

# Censo Nacional de Población, Hogares y Viviendas 2022

Resultados definitivos



## Características económicas de la población

FEBRERO | 2024



Argentina

indec



CENSO 2022  
República Argentina

# Censo Nacional de Población, Hogares y Viviendas 2022. Resultados definitivos

## Características económicas de la población

Instituto Nacional de Estadística y Censos (INDEC)  
Buenos Aires, febrero de 2024

**Dirección:** Marco Lavagna

**Dirección Técnica:** Pedro Ignacio Lines

**Dirección de Gestión:** Santiago Tettamanti

**Dirección Nacional de Estadísticas Sociales y de Población:** Gladys Massé

**Dirección General de Difusión y Comunicación:** María Silvina Viazzi

**Coordinación de Producción Gráfica y Editorial:** Marcelo Costanzo

**Diseño y diagramación:** Agustina Adhemar, Pablo Andújar, Anabel Badiola e Ignacio Pello

**Revisión y corrección:** Victoria Piñera y Martín Van Houtte

ISBN: 978-950-896-632-2

ISBN: 978-950-896-665-0

Instituto Nacional de Estadística y Censos

Censo Nacional de Población, Hogares y Viviendas 2022 : resultados definitivos : características económicas de la población. - 1a ed. - Ciudad Autónoma de Buenos Aires : Instituto Nacional de Estadística y Censos - INDEC, 2024.

Libro digital, PDF - (Censo nacional de población, hogares y viviendas 2022 / Instituto Nacional de Estadística y Censos - I.N.D.E.C., ; 8)

Archivo Digital: descarga y online

ISBN 978-950-896-665-0

1. Estadísticas. 2. Censos de Población. 3. Población Activa.

CDD 352.75



Libro de edición argentina

Los cuadros presentados en esta edición están disponibles en formato .xlsx desde:

<https://www.indec.gob.ar/indec/web/Nivel4-Tema-2-41-165>

[https://censo.gob.ar/index.php/datos\\_definitivos/](https://censo.gob.ar/index.php/datos_definitivos/)

Los cuestionarios utilizados en el Censo 2022 estan disponibles en:

<https://www.indec.gob.ar/indec/web/Nivel4-Tema-2-41-165>

<https://censo.gob.ar/index.php/el-cuestionario/>

### Signos convencionales

/// Dato que no corresponde presentar

– Dato igual a cero

**Fecha de actualización:** 20/02/2024, debido a la corrección de los gráficos 2, 3 y 4 de páginas 15 y 16.

### Publicaciones del INDEC

Las publicaciones editadas por el Instituto Nacional de Estadística y Censos están disponibles en [www.indec.gob.ar](http://www.indec.gob.ar) y en el Centro Estadístico de Servicios, ubicado en Av. Presidente Julio A. Roca 609 C1067ABB, Ciudad Autónoma de Buenos Aires, Argentina. También pueden solicitarse al teléfono +54 11 5031-4632 en el horario de atención al público de 9:30 a 16:00.

Correo electrónico: [ces@indec.gob.ar](mailto:ces@indec.gob.ar)

Calendario anual anticipado de informes: [www.indec.gob.ar/indec/web/Calendario-Fecha-0](http://www.indec.gob.ar/indec/web/Calendario-Fecha-0)



INDECArgentina



**REPÚBLICA ARGENTINA**

**Presidente de la Nación**  
Dr. Javier Gerardo Milei

**Jefe de Gabinete de Ministros**  
Ing. Nicolás José Posse

**Ministro de Economía**  
Lic. Luis Andrés Caputo

**Director del Instituto Nacional de Estadística y Censos**  
Lic. Marco Lavagna

**Director técnico del Instituto Nacional de Estadística y Censos**  
Mag. Pedro Ignacio Lines

**Director de Gestión del Instituto Nacional de Estadística y Censos**  
Lic. Santiago Tettamanti

# Censo Nacional de Población, Hogares y Viviendas 2022

## Autoridades

### Dirección Nacional de Estadísticas Sociales y de Población

Dra. Gladys Massé

#### Dirección de Estadísticas Poblacionales

Dra. María Cecilia Rodríguez Gauna

#### Dirección de Estadísticas Sectoriales

Dra. Andrea Lorenzetti

### Dirección Nacional de Metodología e Infraestructura Estadística

Lic. Gerardo Mitas

#### Dirección de Metodología e Innovación Estadística

Mag. Alejandra Clemente

#### Coordinación de Muestreo y Métodos de la Estimación

Lic. Gregorio García

#### Coordinación de Investigación y Desarrollo Metodológico

Lic. Verónica Beritich

#### Coordinación del Sistema Geoestadístico

Prof. Adrián Ricardo Toca

### Dirección General de Tecnologías de la Información y las Comunicaciones

Lic. Gabriel Serralta

#### Dirección de Proyectos de Desarrollo y Transformación Tecnológica

Lic. Guillermo Gallino

#### Coordinación de Infraestructura Digital

Téc. Fernando Sebastián Vidal Nieva

### Dirección Nacional del Sistema Estadístico Nacional

Lic. Pablo Ceballos

#### Coordinación de Organismos Nacionales

Dra. Gabriela Mara Ackermann

#### Coordinación de Organismos Provinciales

Lic. Facundo Zunino

### Dirección Nacional de Estadísticas de Condiciones de Vida

Lic. Guillermo Manzano

#### Dirección de Estudios e Ingresos de Gastos de los Hogares

Lic. Gabriel Viú

#### Dirección de Encuesta Permanente de Hogares

Lic. Sandra Duclós

## **Dirección Nacional de Planificación, Relaciones Institucionales e Internacionales**

Lic. Mariano Hernán Poledo

### **Dirección de Relaciones Institucionales e Internacionales**

Lic. Martín Chojo

### **Dirección de Planificación**

Lic. Patricio Repetto

## **Dirección General de Administración y Operaciones**

Dr. Pablo Fernando Schirliski

### **Dirección de Programación y Control Presupuestario**

Cr. Emiliano Diego Sposari

### **Dirección de Logística Operativa**

Lic. Hugo Nicolás Gularte Scarone

### **Dirección de Compras y Contrataciones**

Dr. Fernando Villalba

## **Dirección General de Difusión y Comunicación**

Mag. María Silvina Viazzi

### **Dirección de Comunicación**

Lic. Gonzalo Grandis

### **Coordinación de Producción Gráfica y Editorial**

Lic. Marcelo José Costanzo

### **Coordinación de Servicios de Información**

Sra. Sandra Fernández Gallo

## **Gabinete Asesor de la Dirección General**

Lic. Luz García Balcarce, Lic. Francisco Morel Orge, Dr. Juan Pablo Victory y Lic. Matías Walovnik

## **Agradecimientos**

A las coordinadoras y responsables de los programas de la Dirección Nacional de Estadísticas Sociales y de Población; a los equipos de las direcciones nacionales de Estadísticas de Condiciones de Vida, Cuentas Nacionales y Metodología e Infraestructura Estadística; al personal de la Coordinación de Clasificadores y Nomenclaturas y de la Dirección de Estadísticas del Comercio Exterior;; a los equipos de la Encuesta Permanente de Hogares, de informática, de diseño, comunicación y servicios a las personas usuarias, por su enorme labor durante las etapas de integración, codificación, análisis, procesamiento y preparación de los resultados definitivos.

A las autoridades y equipos de trabajo de las delegaciones regionales INDEC, de las direcciones provinciales de estadística y de las coordinaciones censales jurisdiccionales; a los jefes, jefas y asistentes de departamento, de fracción y de radio; y a las personas censistas que en cada una de las jurisdicciones del país garantizaron la cobertura del relevamiento y la calidad de los datos obtenidos.

Introducción	9
1. Población económicamente activa y población no económicamente activa de 14 años y más en viviendas particulares. Total del país. Año 2022	11
1.1. Población económicamente activa y población no económicamente activa de 14 años y más en viviendas particulares, por jurisdicción	13
1.2 Población económicamente activa de 14 años y más en viviendas particulares, por sexo registrado al nacer. Total del país. Año 2022	14
1.3 Población no económicamente activa de 14 años y más en viviendas particulares, por sexo registrado al nacer. Total del país. Año 2022	14
1.4 Población económicamente activa y población no económicamente activa de 14 años y más en viviendas particulares, por grupo de edad y sexo registrado al nacer	15
1.5 Población no económicamente activa de 14 años y más en viviendas particulares, por condición de asistencia escolar y percepción de jubilación o pensión, sexo registrado al nacer y grupo de edad	16
1.6 Población de 14 años y más en viviendas particulares, por cobertura de salud, condición de actividad económica y sexo registrado al nacer	18
1.7 Población de 14 años y más en viviendas particulares que asistió a un establecimiento educativo, por máximo nivel educativo alcanzado, condición de actividad económica y sexo registrado al nacer	19
2. Población ocupada de 14 años y más en viviendas particulares. Total del país. Año 2022	20
2.1 Población ocupada de 14 años y más en viviendas particulares, por sexo registrado al nacer	21
2.2 Población ocupada de 14 años y más en viviendas particulares, por jurisdicción	22
2.3 Población ocupada de 14 años y más en viviendas particulares, por grupo de edad y sexo registrado al nacer	23
2.4 Población ocupada de 14 años y más en viviendas particulares, por cobertura de salud y máximo nivel educativo alcanzado	24
2.5 Población ocupada de 14 años y más en viviendas particulares, por condición de asistencia escolar y percepción de jubilación o pensión, según sexo registrado al nacer y grupo de edad	25
2.6 Población ocupada de 14 años y más en viviendas particulares que asistió a un establecimiento educativo, por máximo nivel educativo alcanzado, según aporte o descuento jubilatorio	28
2.7 Población ocupada de 14 años y más en viviendas particulares, por categoría ocupacional y sexo registrado al nacer	28
2.8 Población ocupada de 14 años y más en viviendas particulares, por cobertura de salud, según categoría ocupacional	30

2.9 Población ocupada de 14 años y más en viviendas particulares, por aporte jubilatorio, según categoría ocupacional, sexo registrado al nacer y grupo de edad	30
2.10 Población de la categoría ocupacional empleada(o) u obrera(o), servicio doméstico y trabajador(a) familiar de 14 años y más en viviendas particulares, por aporte o descuento jubilatorio, según sexo registrado al nacer y grupo de edad	31
2.11 Población ocupada de 14 años y más en viviendas particulares que asistió a un establecimiento educativo, por máximo nivel educativo alcanzado, categoría ocupacional y sexo registrado al nacer	33
2.12 Población ocupada de 14 años y más en viviendas particulares, por rama de actividad económica agrupada	34
2.13 Población ocupada de 14 años y más en viviendas particulares, por sexo registrado al nacer, según rama de actividad económica agrupada	35
2.14 Población ocupada de 14 años y más en viviendas particulares, por rama de actividad económica agrupada y categoría ocupacional	36
2.15 Población ocupada de 14 años y más en viviendas particulares, por rama de actividad económica agrupada y aporte o descuento jubilatorio	37
3. Población desocupada de 14 años y más en viviendas particulares. Total del país. Año 2022	38
3.1 Población desocupada de 14 años y más en viviendas particulares, por sexo registrado al nacer	39
3.2 Población desocupada de 14 años y más en viviendas particulares, por grupo de edad	40
3.3 Población desocupada de 14 años y más en viviendas particulares, por condición de asistencia educativa, percepción de previsión social, sexo registrado al nacer y grupo de edad	41
3.4 Población desocupada de 14 años y más en viviendas particulares, por nivel educativo alcanzado y cobertura de salud	42
3.5 Población de 14 años y más en viviendas particulares, por cobertura de salud, condición de actividad económica y sexo registrado al nacer	43
3.6 Población de 14 años y más en viviendas particulares, por condición de actividad económica, máximo nivel educativo alcanzado y sexo registrado al nacer	44
4. Indicadores de actividad de la población, por jurisdicción y departamento, partido o comuna	45
5. Glosario	144
Índice de gráficos y cuadros	149

Los cuadros web que complementan la información de esta edición se encuentran disponibles en el [sitio web institucional del INDEC](#) y el del [Censo 2022](#)

**6.649 cuadros con información desagregada por jurisdicción y departamento, partido o comuna.**

### **13 indicadores sobre características económicas de la población**

- ▶ Población de 14 años y más en viviendas particulares, por condición de actividad económica. Año 2022
- ▶ Población de 14 años y más en viviendas particulares, por condición de actividad económica, según sexo registrado al nacer y grupos quinquenales de edad. Año 2022
- ▶ Población ocupada de 14 años y más en viviendas particulares, por categoría ocupacional, según sexo registrado al nacer y grupos quinquenales de edad. Año 2022
- ▶ Población ocupada como patrón(a) o empleador(a) y cuenta propia, por aporte jubilatorio, según sexo registrado al nacer y grupos quinquenales de edad. Año 2022
- ▶ Población ocupada como servicio doméstico, obrera(o) o empleada(o) y trabajador(a) familiar, por descuento o aporte jubilatorio, según sexo registrado al nacer y grupos quinquenales de edad. Año 2022
- ▶ Población ocupada de 14 años y más en viviendas particulares, por categoría ocupacional, según sexo y rama de actividad económica agrupada. Año 2022
- ▶ Población de 14 años y más en viviendas particulares, por condición de actividad económica, según sexo registrado al nacer y cobertura de salud. Año 2022
- ▶ Población de 14 años y más en viviendas particulares que asistió a un establecimiento educativo, por condición de actividad económica, según sexo registrado al nacer, máximo nivel educativo alcanzado y completitud del nivel. Año 2022
- ▶ Población ocupada de 14 años y más en viviendas particulares, por categoría ocupacional, según sexo registrado al nacer y cobertura de salud. Año 2022
- ▶ Población ocupada de 14 años y más en viviendas particulares, por categoría ocupacional, según sexo registrado al nacer, máximo nivel educativo alcanzado y completitud del nivel. Año 2022
- ▶ Población de 14 años y más en viviendas particulares, por condición de actividad económica desagregada, según sexo registrado al nacer y grupos de edad. Año 2022
- ▶ Población ocupada de 14 años y más en viviendas particulares, por categoría ocupacional, descuento y aporte jubilatorio según sexo registrado al nacer y rama de actividad económica agrupada. Año 2022
- ▶ Población ocupada de 14 años y más que asistió a un establecimiento educativo, por categoría ocupacional, descuento y aporte jubilatorio según sexo registrado al nacer y máximo nivel educativo y completitud del nivel. Año 2022



## 1. Introducción

Para continuar con la difusión de los resultados del Censo Nacional de Población, Hogares y Viviendas 2022 (Censo 2022), se presenta esta primera edición sobre las características económicas de la población de 14 años y más que reside en viviendas particulares.

Los censos de población constituyen una fuente de datos de carácter estructural y contribuyen a identificar y caracterizar a la población del país de acuerdo con una variedad de atributos sociodemográficos de interés. En esta publicación se exhibe información sobre la población económicamente activa y la población no económicamente activa para el total nacional desagregada por jurisdicción y departamento, partido o comuna, granularidad que constituye su principal aporte.

Efectivamente, los censos de población proporcionan información estructural sustantiva para la formulación de políticas y, a su vez, se complementan con las encuestas a hogares para estudiar la evolución de los fenómenos del mercado de trabajo. Por ese motivo, los países han incorporado este tipo de encuestas<sup>1</sup> a su plan estadístico anual, hecho que les permite satisfacer la creciente demanda de información sobre los cambios que se producen en este ámbito en los períodos intercensales.

Cabe mencionar algunos aspectos relativos al Censo 2022 que contribuyen a la comprensión de los resultados censales relativos a las características económicas de la población. El Censo 2022, como todos los censos nacionales de población en el país, contó con cobertura urbana y rural. Pero tuvo la particularidad de haberse llevado a cabo, por primera vez en la historia de los censos de población argentinos, de acuerdo con la definición de censo de derecho, es decir, contando a las personas según su lugar de residencia habitual, donde viven la mayor parte del tiempo.

También, en esta ocasión, se implementó por primera vez un operativo censal bimodal de relevamiento, que combinó la posibilidad de autoempadronamiento digital con un barrido completo del territorio, mediante entrevista directa a los hogares.

El cuestionario digital para viviendas particulares comenzó a implementarse dos meses antes del Día del Censo (18 de mayo de 2022). La población tuvo acceso desde el miércoles 16 de marzo hasta el miércoles 18 de mayo a las 8 de la mañana. Volvió a estar disponible para ser completado por la población que así lo requiriera durante la etapa de supervisión y recuperación, establecida entre el 19 y el 24 de mayo. El 55,6% de la población que reside en viviendas particulares autocompletó los datos mediante la modalidad digital. El barrido territorial se implementó desde las 8 de la mañana hasta las 6 de la tarde del miércoles 18 de mayo, declarado feriado nacional por el Decreto 42/2022. Finalmente, entre el 19 y el 24 de mayo se llevó a cabo un operativo de supervisión y recuperación.

Esta publicación contiene información de la población ocupada, desocupada, e inactiva de 14 años y más, y su respectiva caracterización, de acuerdo con la estructura que se presenta a continuación y cuyos conceptos censales pueden ser consultados en el glosario.

---

<sup>1</sup> La Encuesta Permanente de Hogares (EPH) elaborada por el INDEC constituye la fuente de datos que provee los resultados oficiales que permiten analizar la evolución de la inserción de la población en el mercado de trabajo, por trimestre y por año calendario, en los principales aglomerados urbanos del territorio nacional.





1. Población económicamente activa y población no económicamente activa de 14 años y más en viviendas particulares. Total del país. Año 2022





Población económicamente activa y población no económicamente activa de 14 años y más en viviendas particulares. Total del país. Año 2022

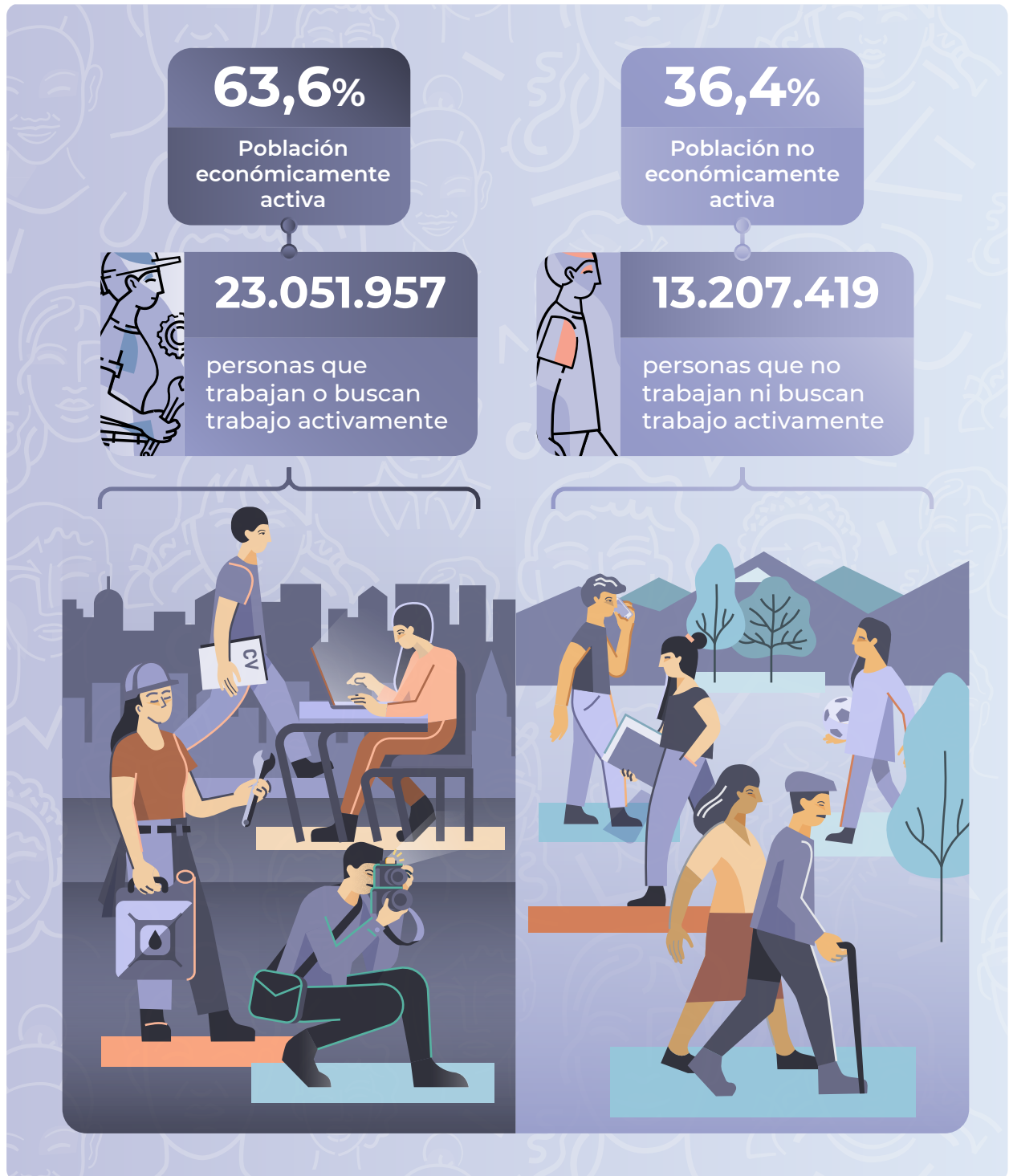

Fuente: INDEC, Censo Nacional de Población, Hogares y Viviendas 2022. Resultados definitivos.

## 1.1 Población económicamente activa y población no económicamente activa de 14 años y más en viviendas particulares, por jurisdicción

**Gráfico 1.** Distribución de la población económicamente activa y la población no económicamente activa de 14 años y más en viviendas particulares, por jurisdicción. Total del país. Año 2022

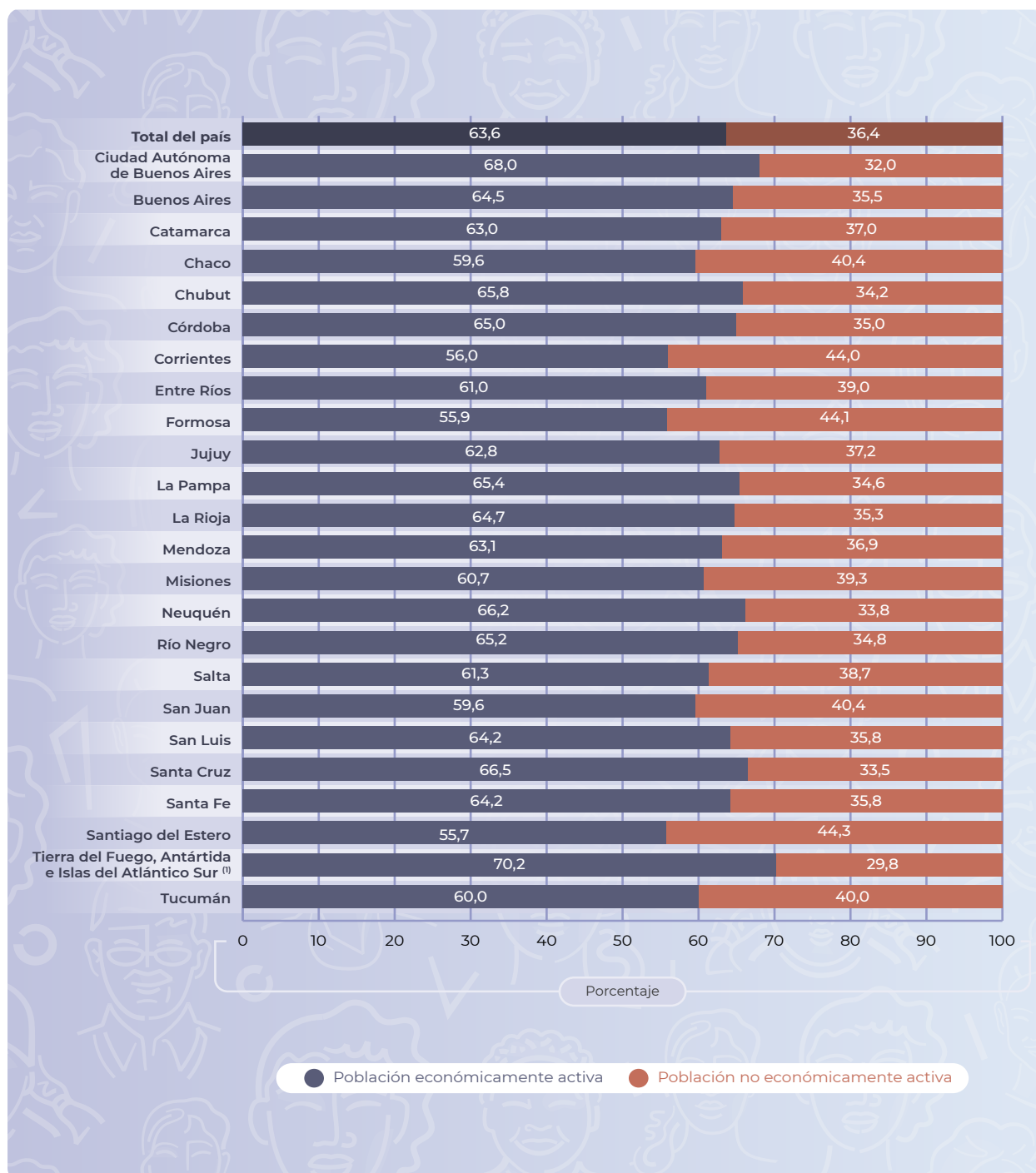

<sup>(1)</sup> Las Islas Malvinas, Georgias del Sur, Sandwich del Sur y los espacios marítimos circundantes forman parte integrante del territorio nacional argentino. Debido a que dichos territorios se encuentran sometidos a la ocupación ilegal del Reino Unido de Gran Bretaña e Irlanda del Norte, la República Argentina se vio impedida de llevar a cabo el Censo 2022 en esa área. Estas islas pertenecen al departamento Islas del Atlántico Sur. Del departamento Antártida Argentina fueron censadas las bases antárticas permanentes que pertenecen a la República Argentina. **Fuente:** INDEC, Censo Nacional de Población, Hogares y Viviendas 2022. Resultados definitivos.

## 1.2 Población económicamente activa de 14 años y más en viviendas particulares, por sexo registrado al nacer. Total del país. Año 2022

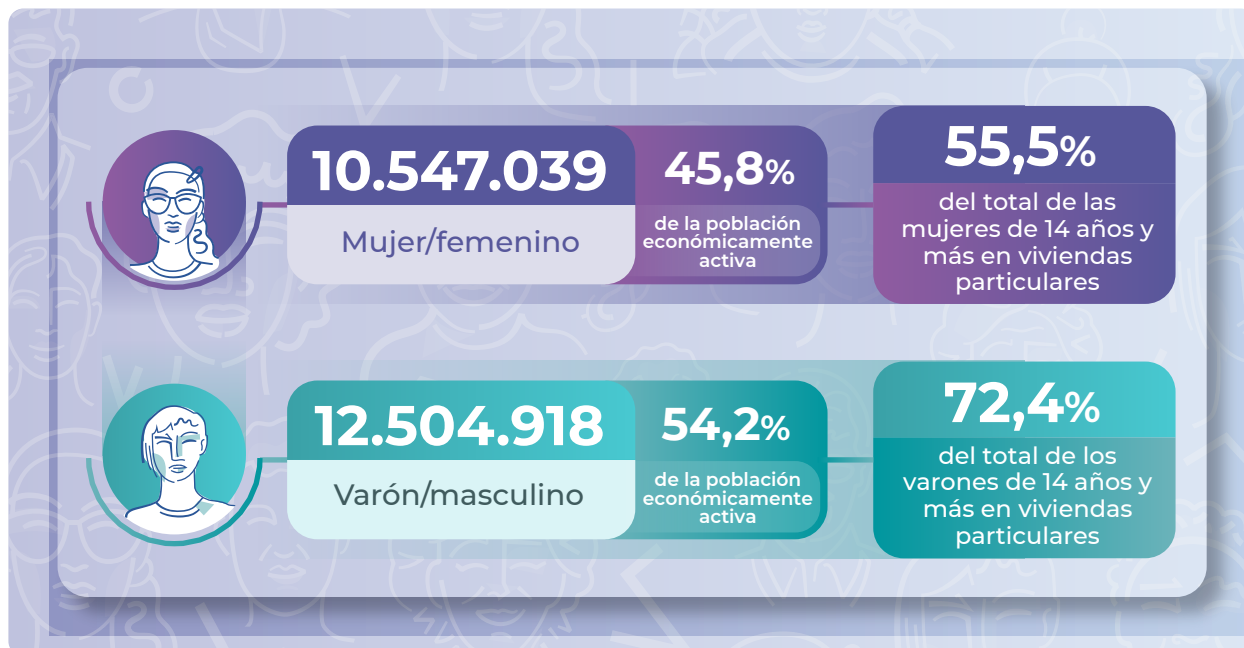

**Nota:** de acuerdo con la evaluación de calidad y consistencia de los resultados definitivos, y para cumplir con los estándares de calidad estadística requeridos por el INDEC, la categoría X de las respuestas a la pregunta por sexo registrado al nacer se distribuye entre las categorías Mujer/femenino y Varón/masculino.

**Fuente:** INDEC, Censo Nacional de Población, Hogares y Viviendas 2022. Resultados definitivos.

## 1.3 Población no económicamente activa de 14 años y más en viviendas particulares, por sexo registrado al nacer. Total del país. Año 2022

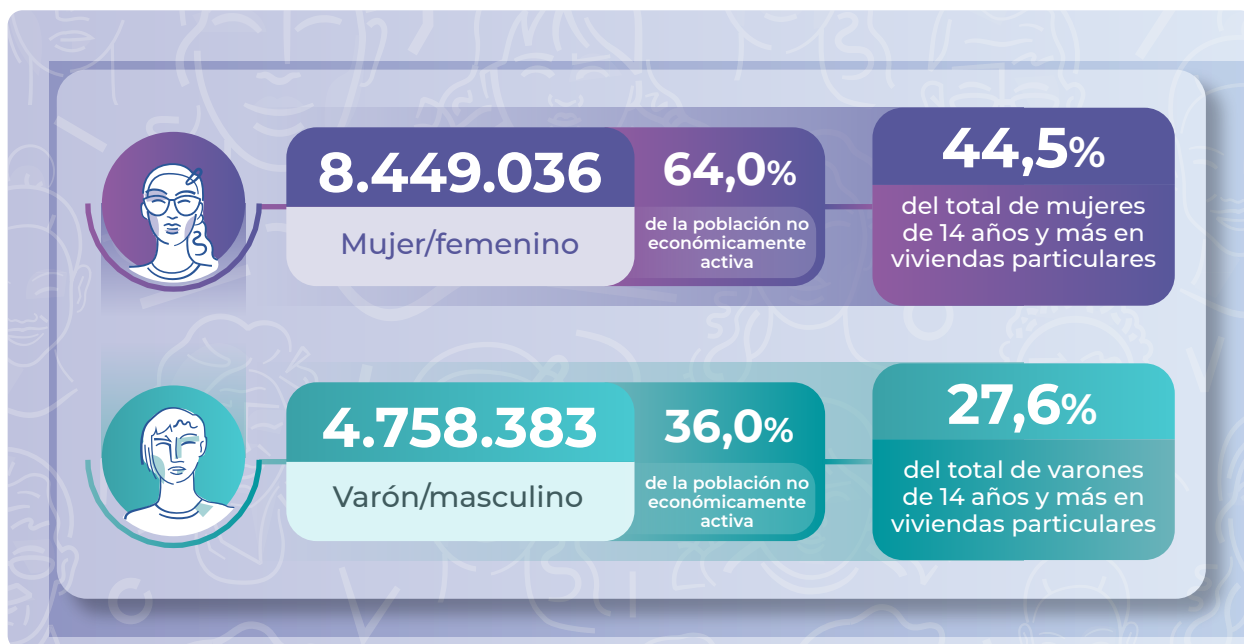

**Nota:** de acuerdo con la evaluación de calidad y consistencia de los resultados definitivos, y para cumplir con los estándares de calidad estadística requeridos por el INDEC, la categoría X de las respuestas a la pregunta por sexo registrado al nacer se distribuye entre las categorías Mujer/femenino y Varón/masculino.

**Fuente:** INDEC, Censo Nacional de Población, Hogares y Viviendas 2022. Resultados definitivos.

## 1.4 Población económicamente activa y población no económicamente activa de 14 años y más en viviendas particulares, por grupo de edad y sexo registrado al nacer

**Gráfico 2.** Distribución de la población económicamente activa y la población no económicamente activa de 14 años y más en viviendas particulares, por grupo de edad. Total del país. Año 2022

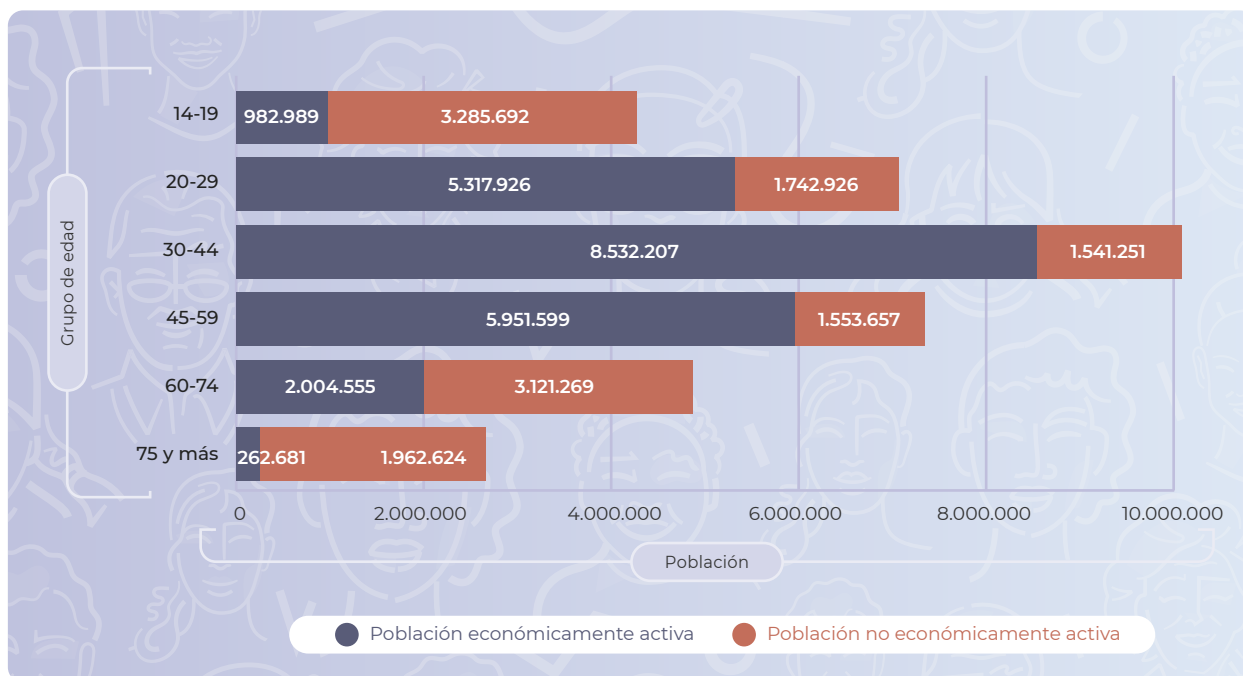

Fuente: INDEC, Censo Nacional de Población, Hogares y Viviendas 2022. Resultados definitivos.

**Gráfico 3.** Distribución de la población económicamente activa y la población no económicamente activa de 14 años y más en viviendas particulares, por grupo de edad. Total del país. Año 2022

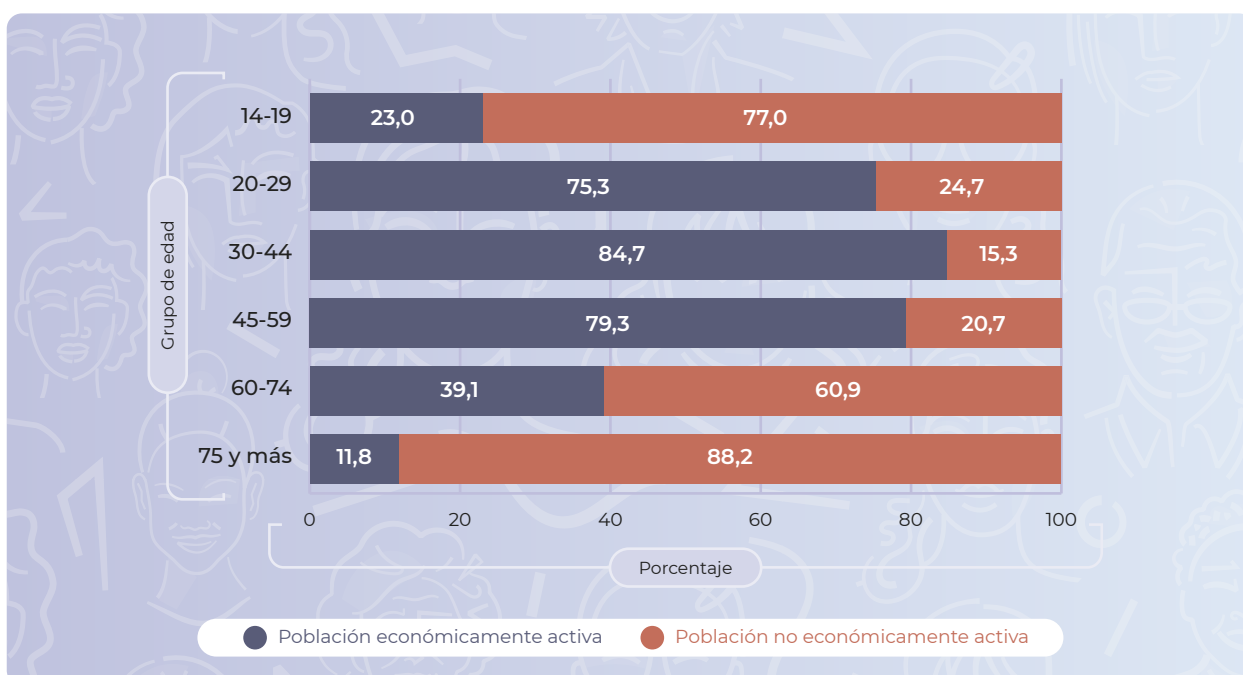

Fuente: INDEC, Censo Nacional de Población, Hogares y Viviendas 2022. Resultados definitivos.

**Gráfico 4.** Distribución de la población económicamente activa y la población no económicamente activa de 14 años y más en viviendas particulares, por grupo de edad y sexo registrado al nacer. Total del país. Año 2022

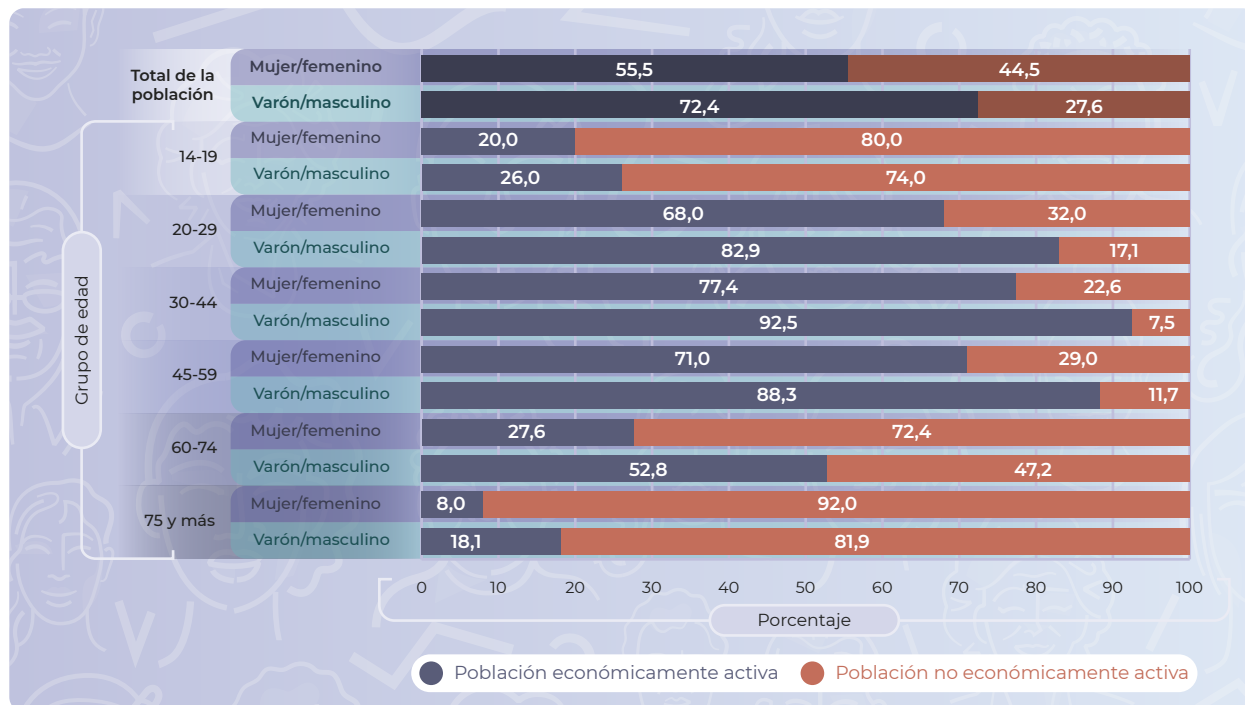

**Nota:** de acuerdo con la evaluación de calidad y consistencia de los resultados definitivos, y para cumplir con los estándares de calidad estadística requeridos por el INDEC, la categoría X de las respuestas a la pregunta por sexo registrado al nacer se distribuye entre las categorías Mujer/femenino y Varón/masculino.

**Fuente:** INDEC, Censo Nacional de Población, Hogares y Viviendas 2022. Resultados definitivos.

El retiro del mercado laboral, como transición social hacia la vejez, es una de las características de las sociedades modernas. Si bien en el grupo de edad 60-74 años, el 59,4% de los varones y el 27,6% de las mujeres son económicamente activas, entre las personas de 75 años y más la proporción disminuye a 11,9% y 8,0%, respectivamente.

### 1.5 Población no económicamente activa de 14 años y más en viviendas particulares, por condición de asistencia escolar y percepción de jubilación o pensión, sexo registrado al nacer y grupo de edad

**Gráfico 5.** Distribución de la población no económicamente activa de 14 años y más en viviendas particulares, por condición de asistencia escolar y percepción de jubilación o pensión. Total del país. Año 2022

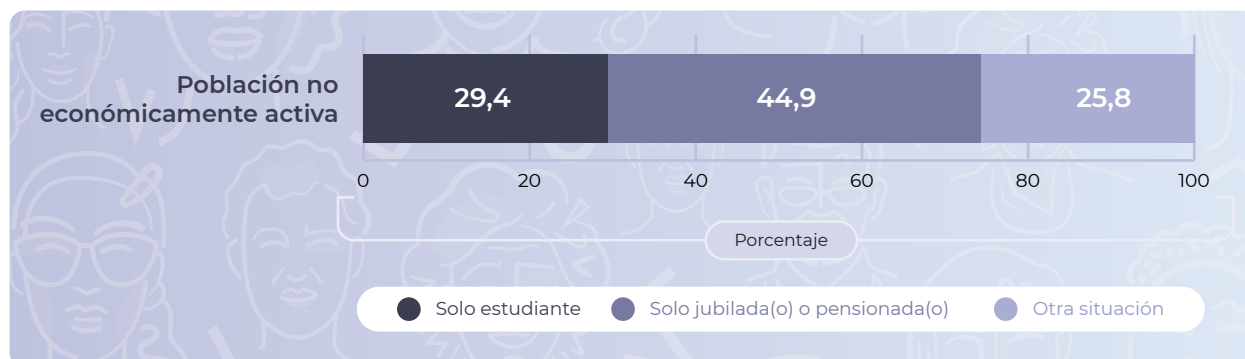

**Fuente:** INDEC, Censo Nacional de Población, Hogares y Viviendas 2022. Resultados definitivos.



**Gráfico 6.** Distribución de la población no económicamente activa de 14 años y más en viviendas particulares, por condición de asistencia escolar y percepción de jubilación o pensión, según sexo registrado al nacer. Total del país. Año 2022

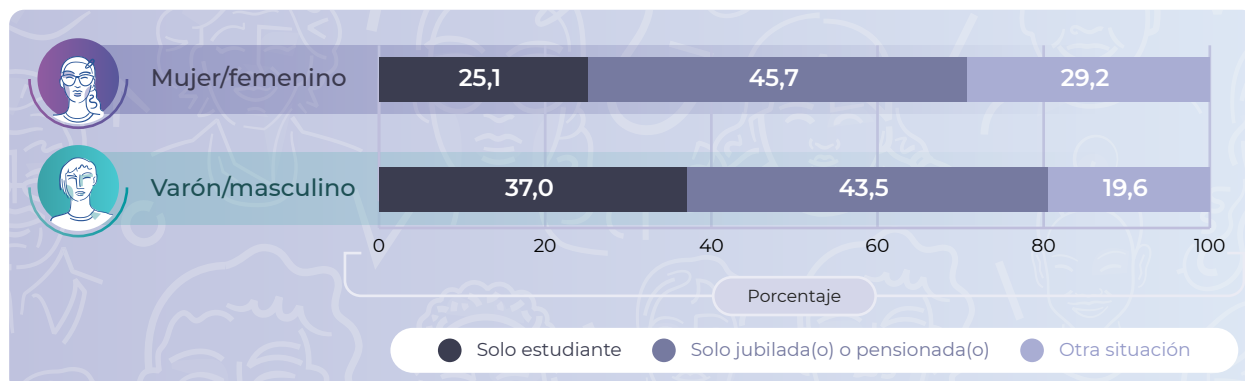

**Nota:** de acuerdo con la evaluación de calidad y consistencia de los resultados definitivos, y para cumplir con los estándares de calidad estadística requeridos por el INDEC, la categoría X de las respuestas a la pregunta por sexo registrado al nacer se distribuye entre las categorías Mujer/femenino y Varón/masculino.

**Fuente:** INDEC, Censo Nacional de Población, Hogares y Viviendas 2022. Resultados definitivos.

**Gráfico 7.** Distribución de la población no económicamente activa de 14 años y más en viviendas particulares, por condición de asistencia escolar y percepción de jubilación o pensión, según grupo de edad. Total del país. Año 2022

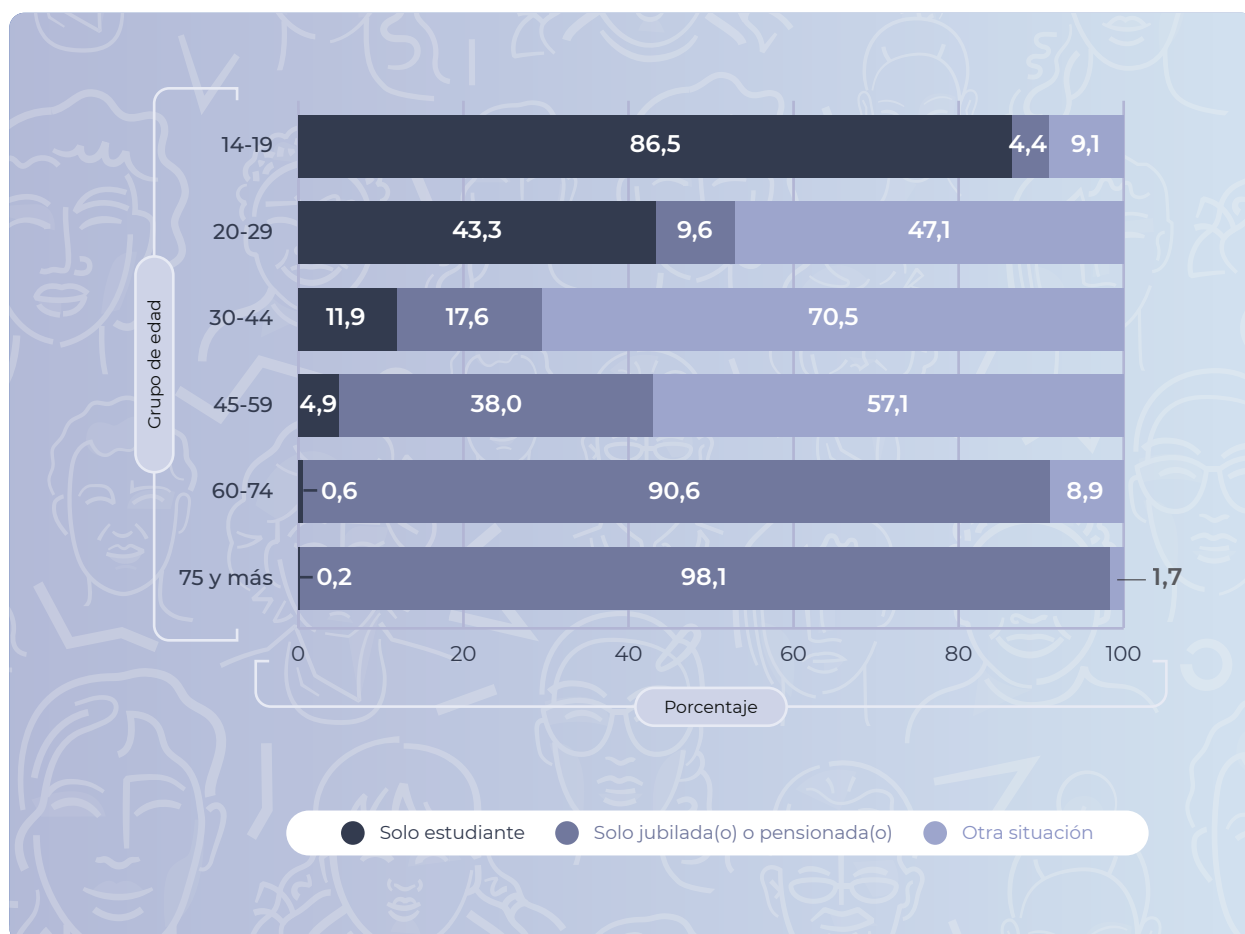

**Fuente:** INDEC, Censo Nacional de Población, Hogares y Viviendas 2022. Resultados definitivos.

## 1.6 Población de 14 años y más en viviendas particulares, por cobertura de salud, condición de actividad económica y sexo registrado al nacer

**Gráfico 8.** Distribución de la población económicamente activa y la población no económicamente activa de 14 años y más en viviendas particulares, por cobertura de salud, según sexo registrado al nacer. Total del país. Año 2022

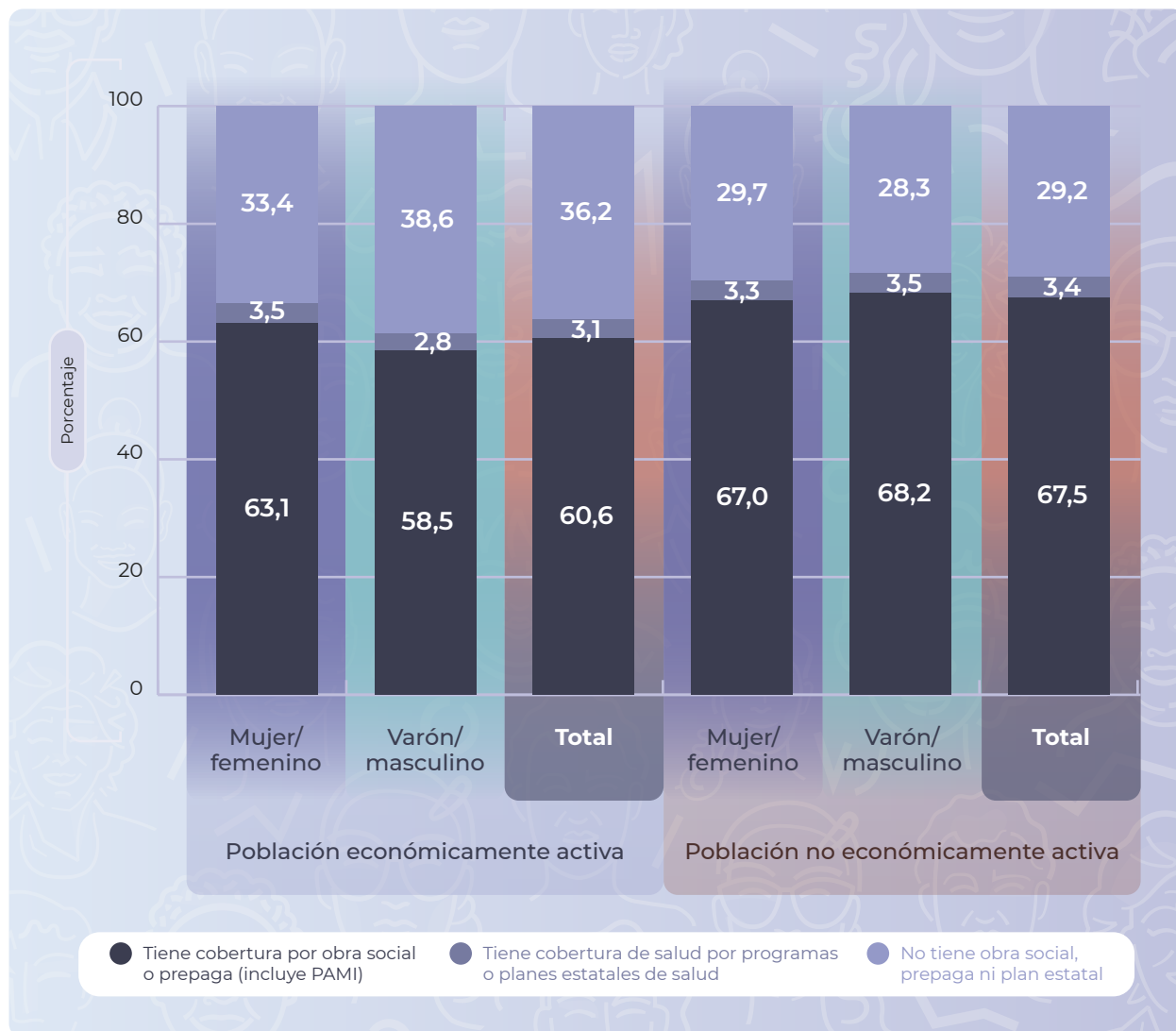

**Nota:** de acuerdo con la evaluación de calidad y consistencia de los resultados definitivos, y para cumplir con los estándares de calidad estadística requeridos por el INDEC, la categoría X de las respuestas a la pregunta por sexo registrado al nacer se distribuye entre las categorías Mujer/femenino y Varón/masculino.

**Fuente:** INDEC, Censo Nacional de Población, Hogares y Viviendas 2022. Resultados definitivos.

## 1.7 Población de 14 años y más en viviendas particulares que asistió a un establecimiento educativo, por máximo nivel educativo alcanzado, condición de actividad económica y sexo registrado al nacer

**Gráfico 9.** Distribución de la población económicamente activa y la población no económicamente activa de 14 años y más en viviendas particulares que asistió a un establecimiento educativo, por máximo nivel educativo alcanzado. Total del país. Año 2022

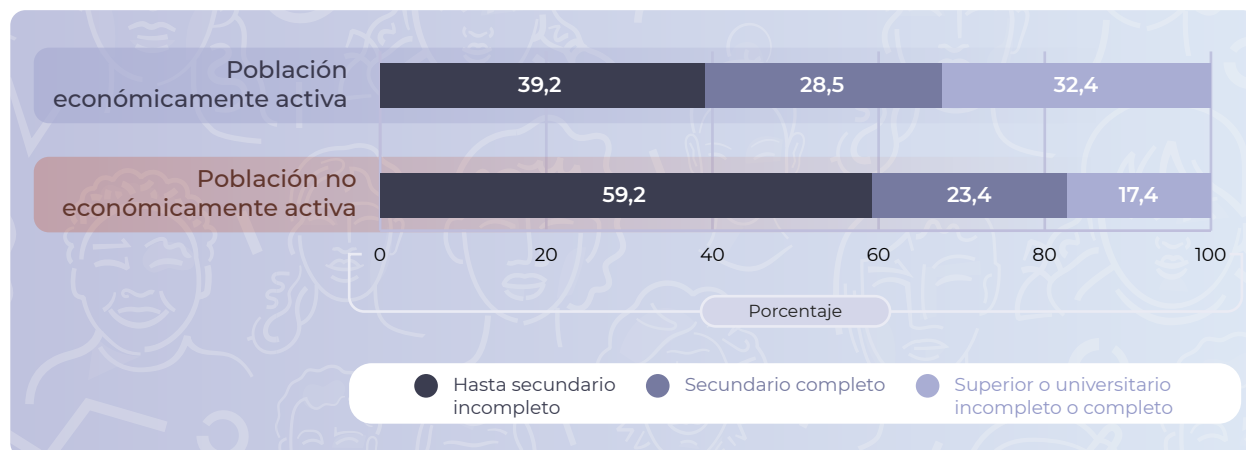

**Nota:** los totales por suma pueden no coincidir por redondeo en las cifras parciales.

**Fuente:** INDEC, Censo Nacional de Población, Hogares y Viviendas 2022. Resultados definitivos.

**Gráfico 10.** Distribución de la población económicamente activa y la población no económicamente activa de 14 años y más en viviendas particulares que asistió a un establecimiento educativo, por máximo nivel educativo alcanzado, según sexo registrado al nacer. Total del país. Año 2022

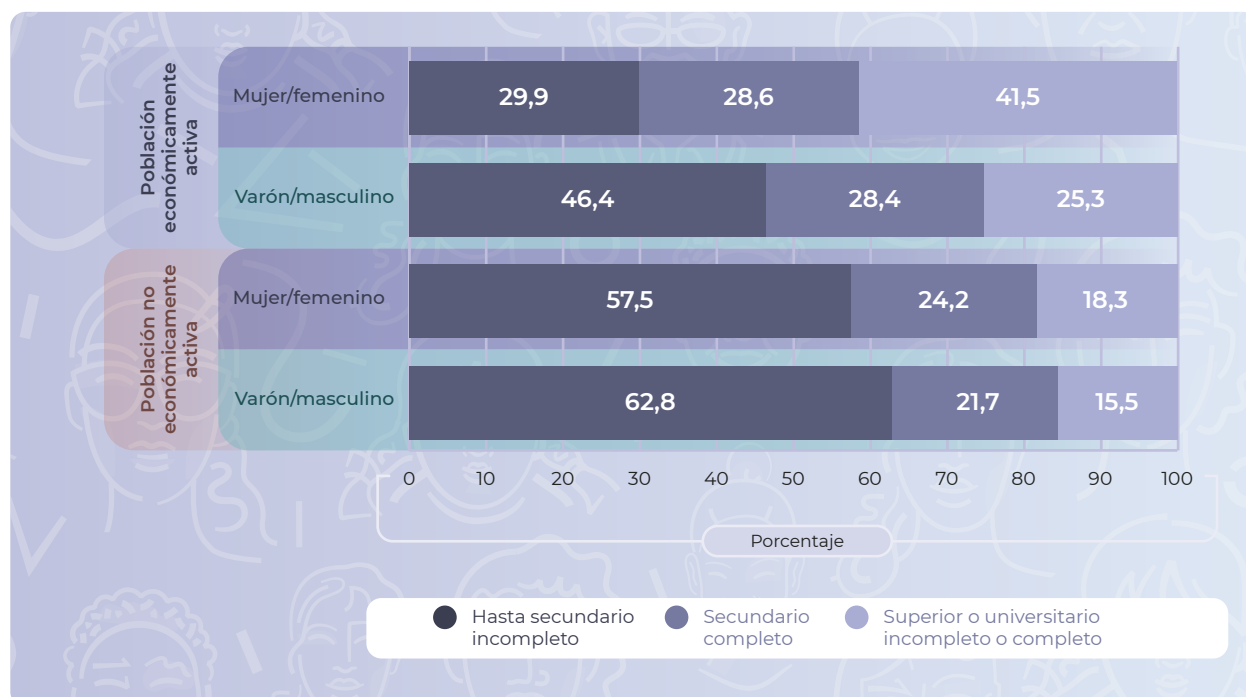

**Nota:** de acuerdo con la evaluación de calidad y consistencia de los resultados definitivos, y para cumplir con los estándares de calidad estadística requeridos por el INDEC, la categoría X de las respuestas a la pregunta por sexo registrado al nacer se distribuye entre las categorías Mujer/femenino y Varón/masculino.

**Fuente:** INDEC, Censo Nacional de Población, Hogares y Viviendas 2022. Resultados definitivos.



2. Población ocupada de 14 años y más en viviendas particulares.  
Total del país. Año 2022





## Población ocupada de 14 años y más en viviendas particulares. Total del país. Año 2022

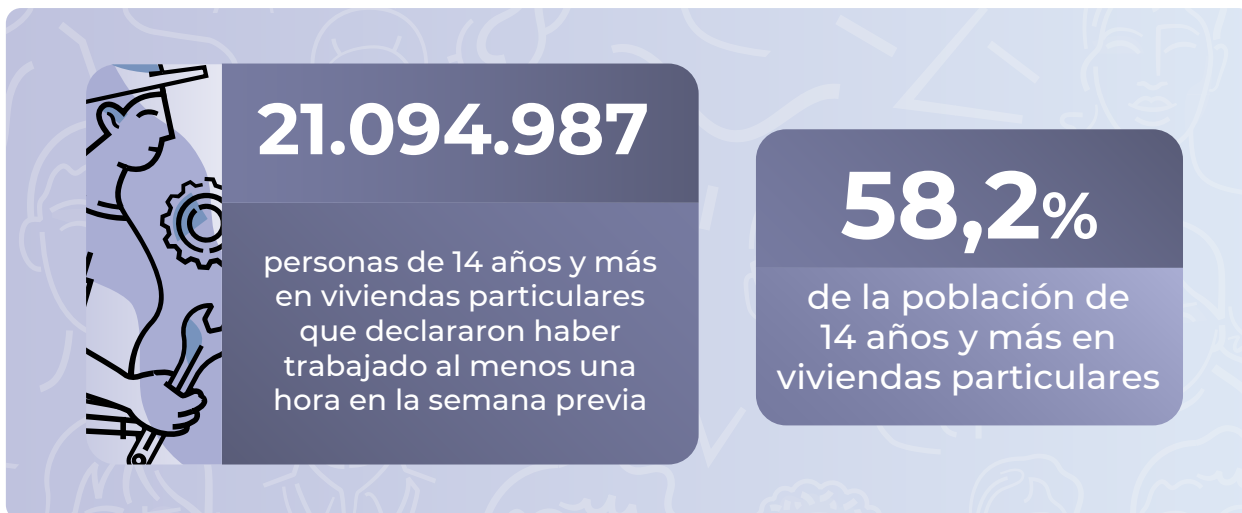

Fuente: INDEC, Censo Nacional de Población, Hogares y Viviendas 2022. Resultados definitivos.

### 2.1 Población ocupada de 14 años y más en viviendas particulares, por sexo registrado al nacer

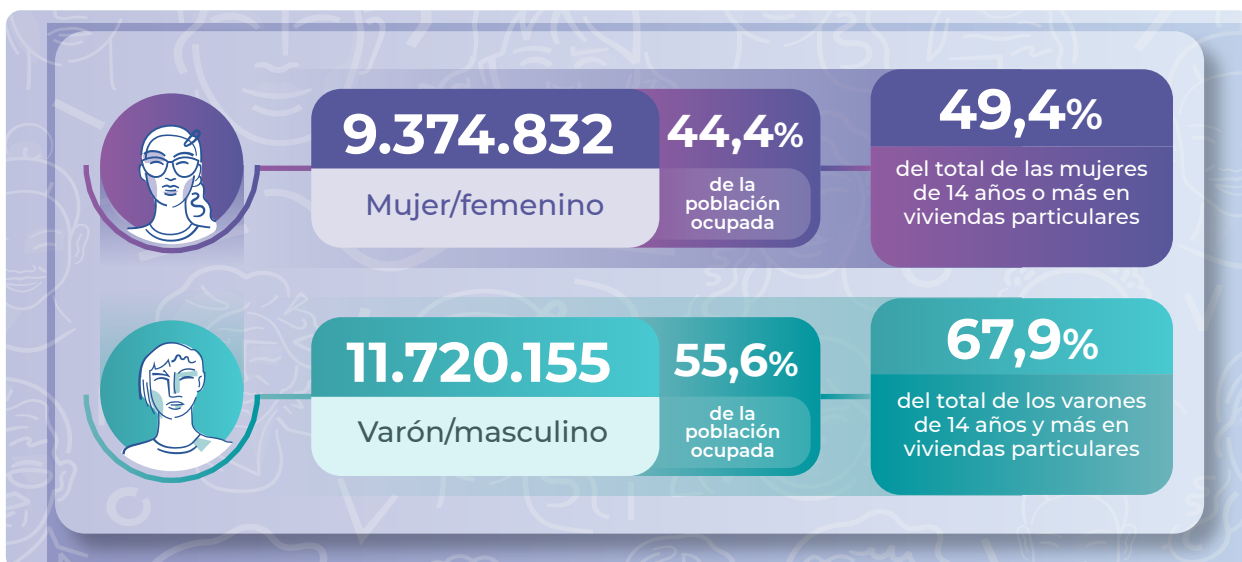

**Nota:** de acuerdo con la evaluación de calidad y consistencia de los resultados definitivos, y para cumplir con los estándares de calidad estadística requeridos por el INDEC, la categoría X de las respuestas a la pregunta por sexo registrado al nacer se distribuye entre las categorías Mujer/femenino y Varón/masculino.

Fuente: INDEC, Censo Nacional de Población, Hogares y Viviendas 2022. Resultados definitivos.

## 2.2 Población ocupada de 14 años y más en viviendas particulares, por jurisdicción

**Gráfico 11.** Población ocupada de 14 años y más en viviendas particulares, por jurisdicción. Total del país. Año 2022

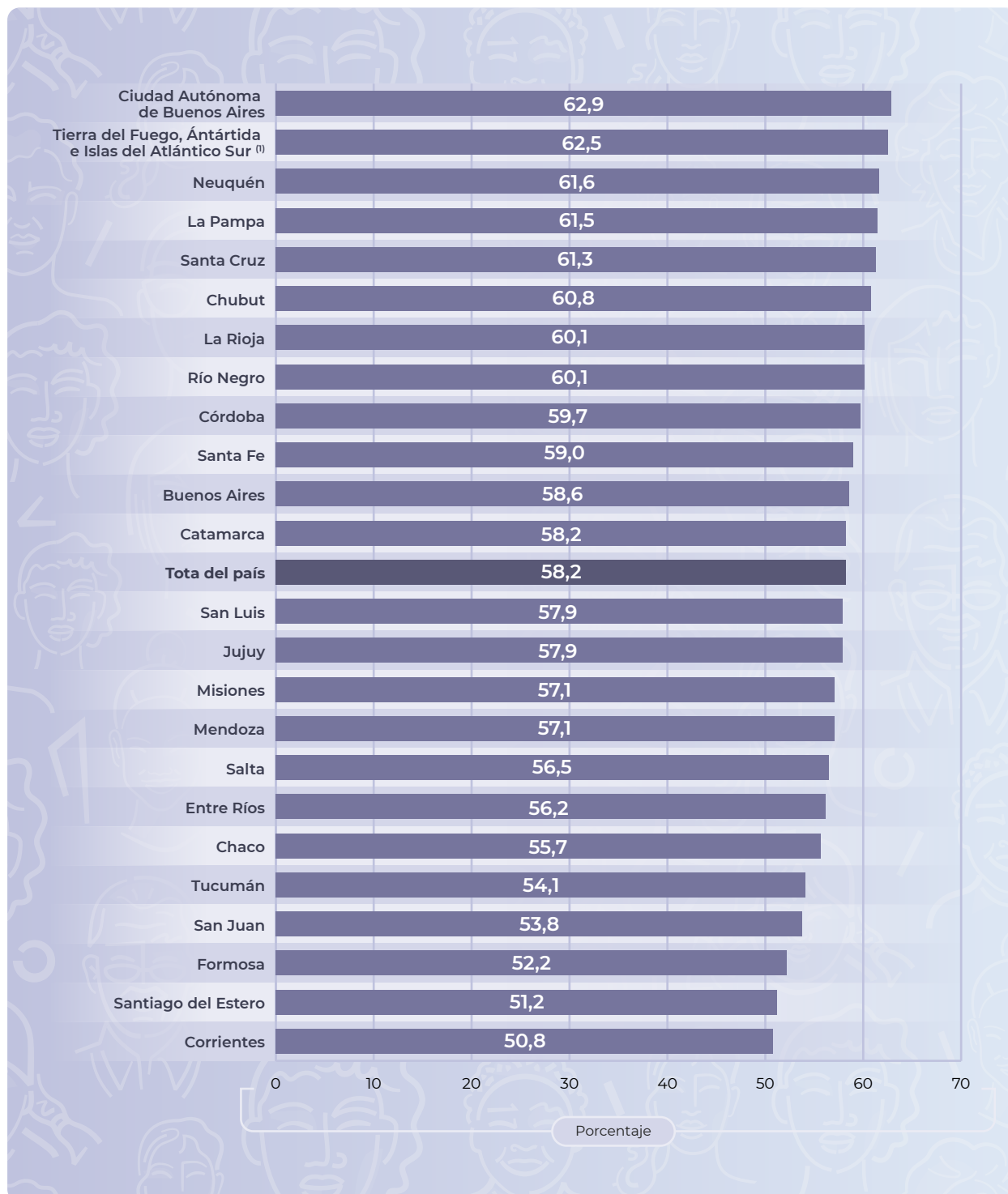

<sup>(1)</sup> Las Islas Malvinas, Georgias del Sur, Sandwich del Sur y los espacios marítimos circundantes forman parte integrante del territorio nacional argentino. Debido a que dichos territorios se encuentran sometidos a la ocupación ilegal del Reino Unido de Gran Bretaña e Irlanda del Norte, la República Argentina se vio impedida de llevar a cabo el Censo 2022 en esa área. Estas islas pertenecen al departamento Islas del Atlántico Sur. Del departamento Antártida Argentina fueron censadas las bases antárticas permanentes que pertenecen a la República Argentina.

**Fuente:** INDEC, Censo Nacional de Población, Hogares y Viviendas 2022. Resultados definitivos.

## 2.3 Población ocupada de 14 años y más en viviendas particulares, por grupo de edad y sexo registrado al nacer

**Gráfico 12.** Distribución de la población ocupada de 14 años y más en viviendas particulares, por grupo de edad. Total del país. Año 2022

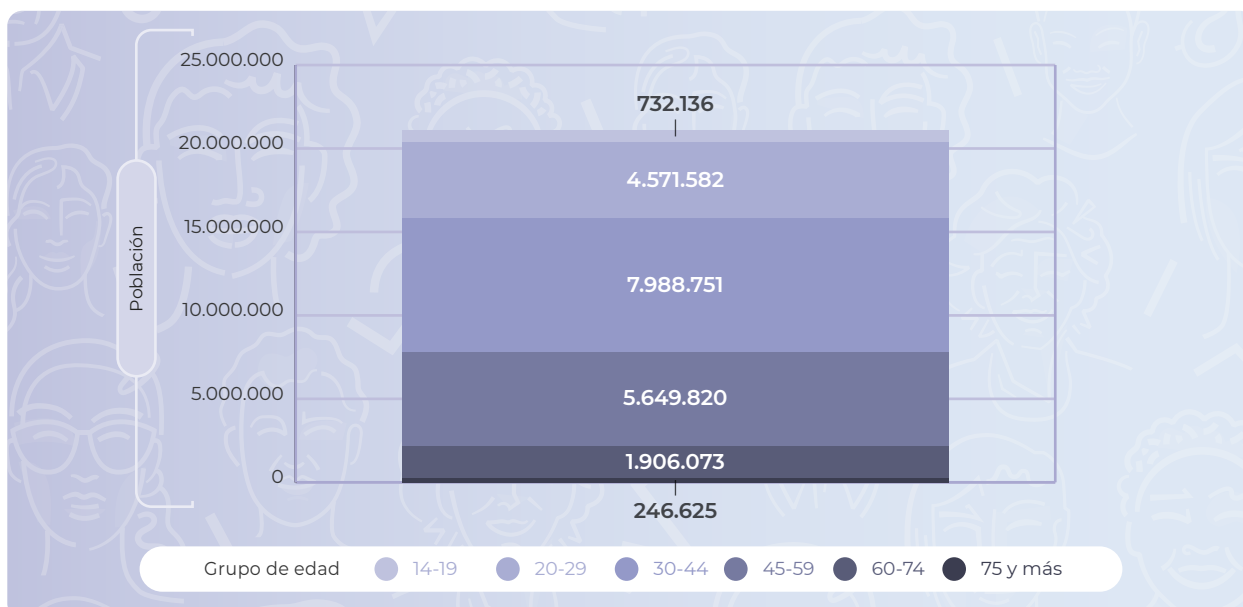

Fuente: INDEC, Censo Nacional de Población, Hogares y Viviendas 2022. Resultados definitivos.

**Gráfico 13.** Población ocupada de 14 años y más en viviendas particulares, por grupo de edad. Total del país. Año 2022

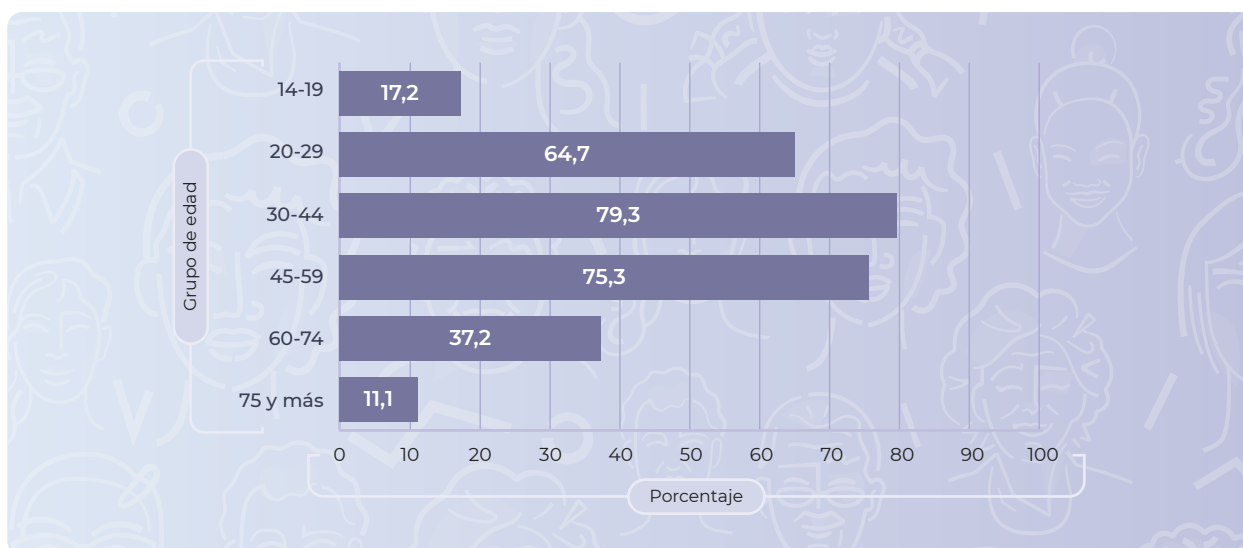

Fuente: INDEC, Censo Nacional de Población, Hogares y Viviendas 2022. Resultados definitivos.

La participación laboral presenta diferencias según la edad de las personas. La población de entre 20 y 59 años, es decir, en las edades potencialmente activas, declaró estar ocupada en mayor proporción que el resto de los grupos de edad. Los porcentajes son inferiores en el caso de la población joven, que todavía asiste al nivel educativo formal y también en la de los adultos mayores en edad de percibir jubilación o pensión.

**Gráfico 14.** Población ocupada de 14 años y más en viviendas particulares, por grupo de edad, según sexo registrado al nacer. Total del país. Año 2022

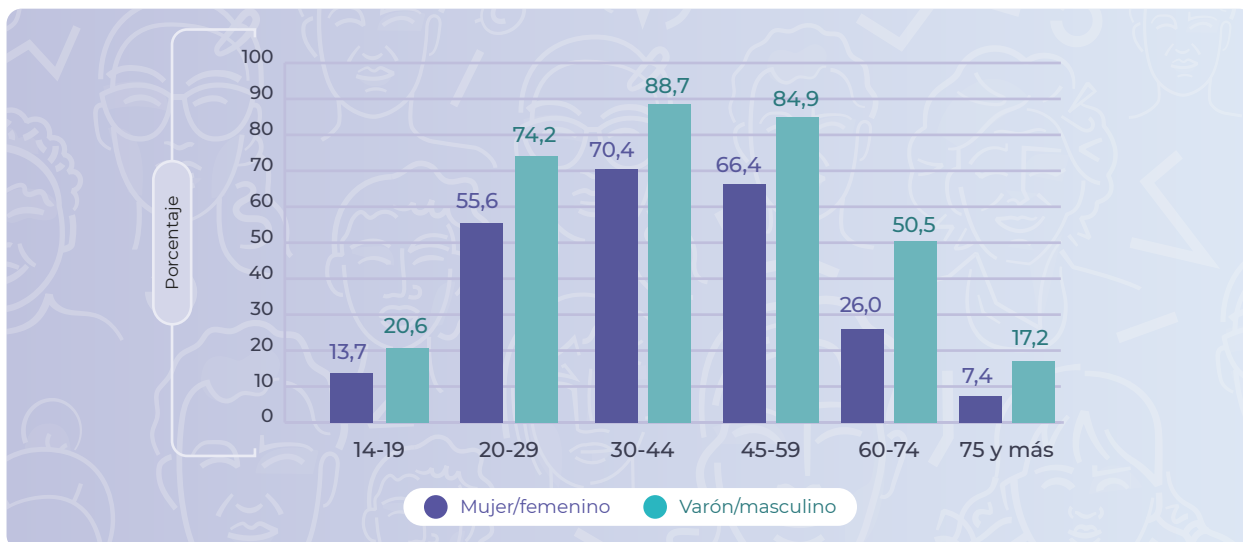

**Nota:** de acuerdo con la evaluación de calidad y consistencia de los resultados definitivos, y para cumplir con los estándares de calidad estadística requeridos por el INDEC, la categoría X de las respuestas a la pregunta por sexo registrado al nacer se distribuye entre las categorías Mujer/femenino y Varón/masculino.

**Fuente:** INDEC, Censo Nacional de Población, Hogares y Viviendas 2022. Resultados definitivos.

Las mujeres participan de la fuerza laboral en menor medida que los varones en todas las etapas de la vida. Entre los 60 y los 74 años se registra la mayor diferencia por sexo registrado al nacer.

## 2.4 Población ocupada de 14 años y más en viviendas particulares, por cobertura de salud y máximo nivel educativo alcanzado

**Gráfico 15.** Distribución de la población ocupada de 14 años y más en viviendas particulares, por cobertura de salud. Total del país. Año 2022

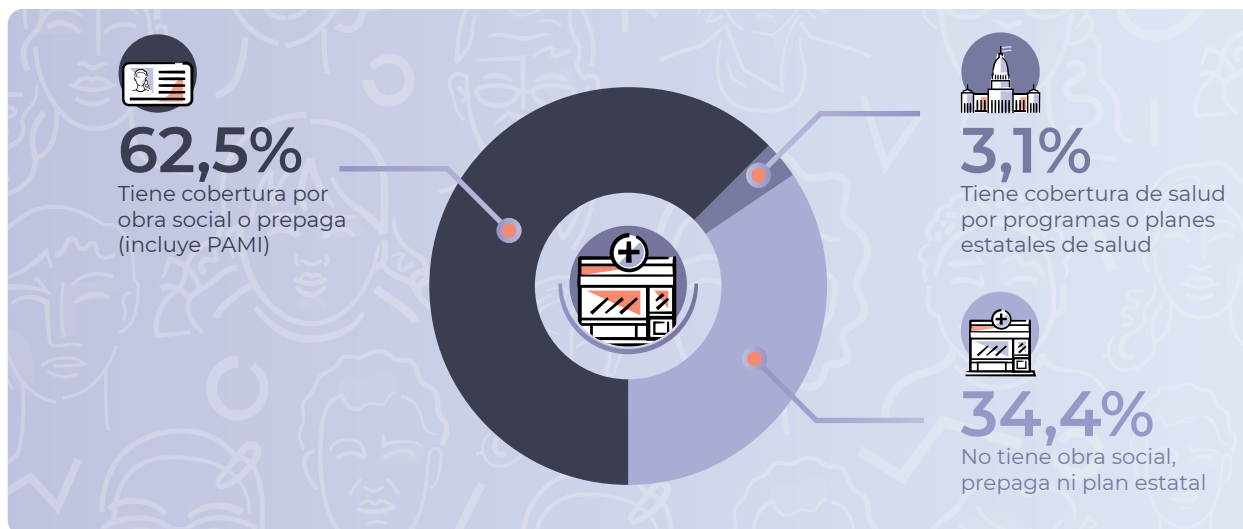

**Fuente:** INDEC, Censo Nacional de Población, Hogares y Viviendas 2022. Resultados definitivos.

De cada 100 ocupados de 14 años y más, 63 tienen cobertura de salud por obra social o prepaga (incluye PAMI).



**Gráfico 16.** Máximo nivel educativo alcanzado por la población ocupada de 14 años y más en viviendas particulares que asistió a un establecimiento educativo. Total del país. Año 2022

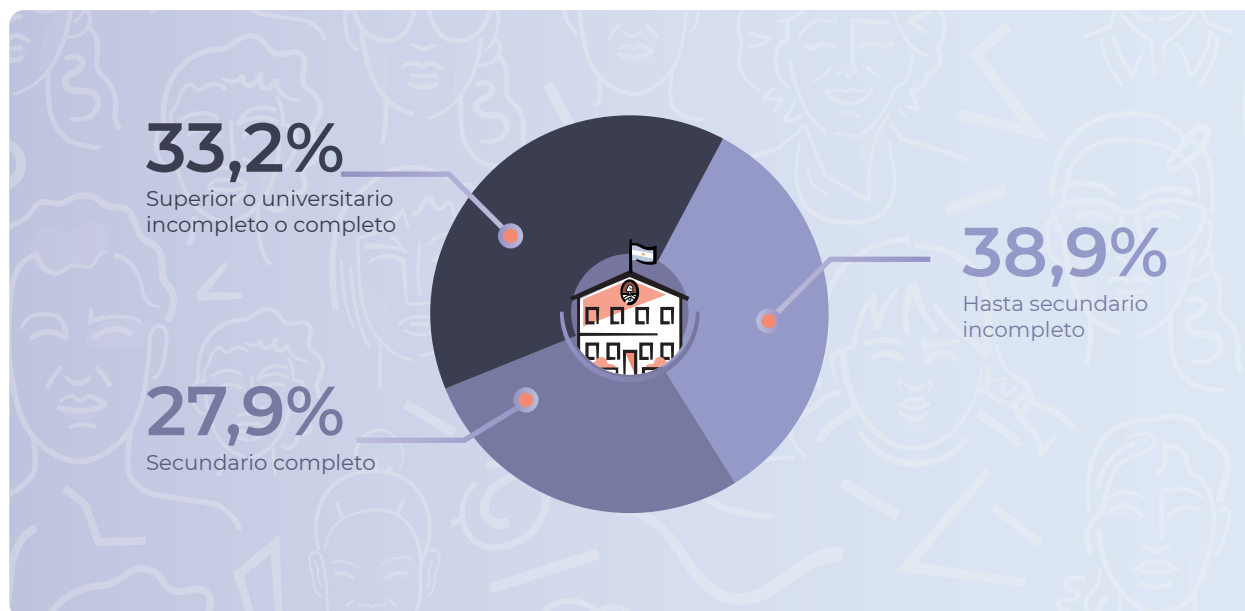

Fuente: INDEC, Censo Nacional de Población, Hogares y Viviendas 2022. Resultados definitivos.

## 2.5 Población ocupada de 14 años y más en viviendas particulares, por condición de asistencia escolar y percepción de jubilación o pensión, según sexo registrado al nacer y grupo de edad

**Gráfico 17.** Distribución de la población ocupada de 14 años y más en viviendas particulares, por condición de asistencia escolar y percepción de jubilación o pensión. Total del país. Año 2022



<sup>(1)</sup> No percibe jubilación ni pensión.

<sup>(2)</sup> Puede o no estar asistiendo a un establecimiento educativo.

Fuente: INDEC, Censo Nacional de Población, Hogares y Viviendas 2022. Resultados definitivos.

La tres cuartas partes de la población ocupada de 14 años y más en viviendas particulares solo trabaja. En tanto, el 9,8% trabaja y percibe jubilación o pensión y el 13,2% trabaja y estudia. Esta última característica es más acentuada entre las mujeres (el 11,3% trabaja y percibe jubilación o pensión y el 16,8% trabaja y estudia) que entre los varones (el 81,2% solo trabaja).

**Gráfico 18.** Distribución de la población ocupada de 14 años y más en viviendas particulares, por condición de asistencia escolar y percepción de jubilación o pensión, según sexo registrado al nacer. Total del país. Año 2022

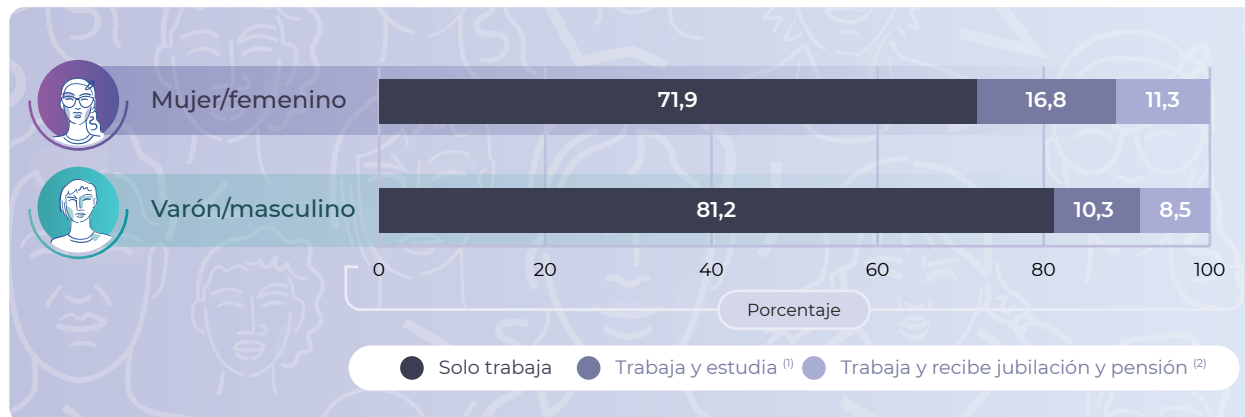

<sup>(1)</sup> No percibe jubilación ni pensión.

<sup>(2)</sup> Puede o no estar asistiendo a un establecimiento educativo.

**Nota:** de acuerdo con la evaluación de calidad y consistencia de los resultados definitivos, y para cumplir con los estándares de calidad estadística requeridos por el INDEC, la categoría X de las respuestas a la pregunta por sexo registrado al nacer se distribuye entre las categorías Mujer/femenino y Varón/masculino.

**Fuente:** INDEC, Censo Nacional de Población, Hogares y Viviendas 2022. Resultados definitivos.

**Gráfico 19.** Distribución de la población ocupada de 14 años y más en viviendas particulares, por condición de asistencia escolar y percepción de jubilación o pensión, según grupo de edad. Total del país. Año 2022

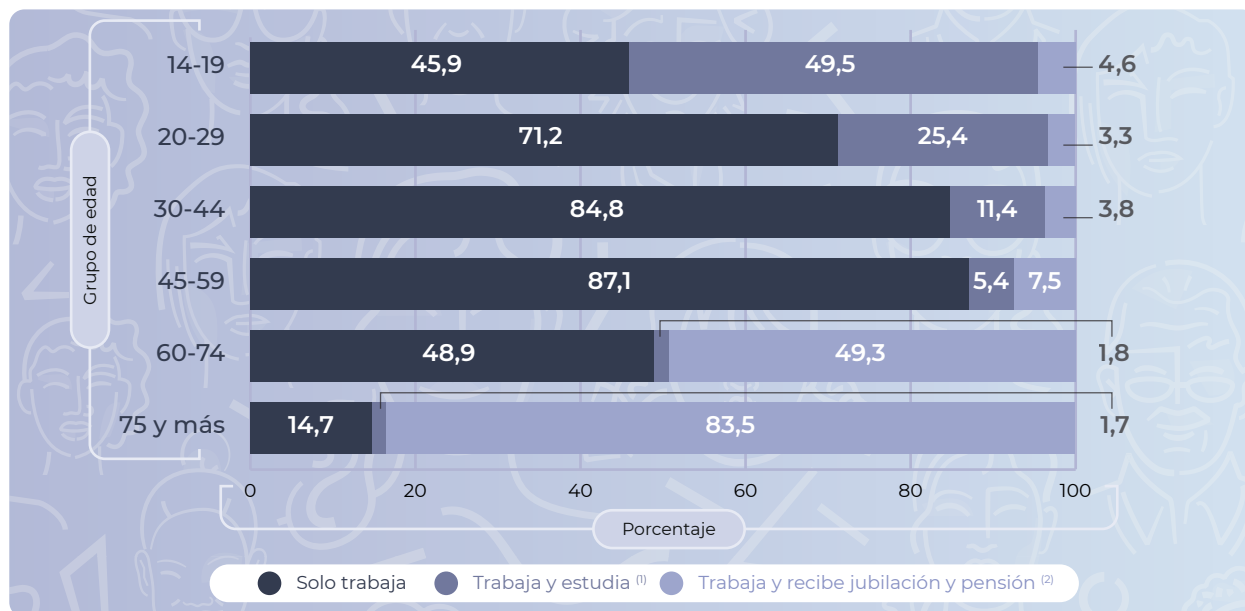

<sup>(1)</sup> No percibe jubilación ni pensión.

<sup>(2)</sup> Puede o no estar asistiendo a un establecimiento educativo.

**Fuente:** INDEC, Censo Nacional de Población, Hogares y Viviendas 2022. Resultados definitivos.

**Gráfico 20.** Distribución de la población ocupada de 14 años y más en viviendas particulares, por aporte jubilatorio, según sexo registrado al nacer. Total del país. Año 2022

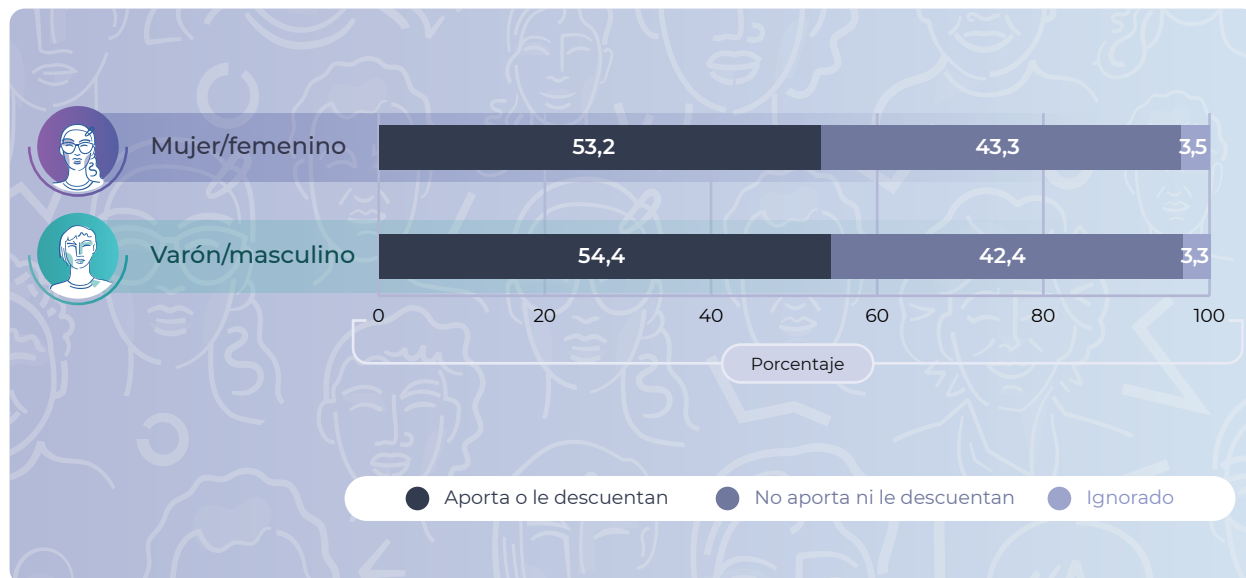

**Nota:** de acuerdo con la evaluación de calidad y consistencia de los resultados definitivos, y para cumplir con los estándares de calidad estadística requeridos por el INDEC, la categoría X de las respuestas a la pregunta por sexo registrado al nacer se distribuye entre las categorías Mujer/femenino y Varón/masculino.

**Fuente:** INDEC, Censo Nacional de Población, Hogares y Viviendas 2022. Resultados definitivos.

**Gráfico 21.** Distribución de la población ocupada de 14 años y más en viviendas particulares, por aporte jubilatorio, según grupo de edad. Total del país. Año 2022

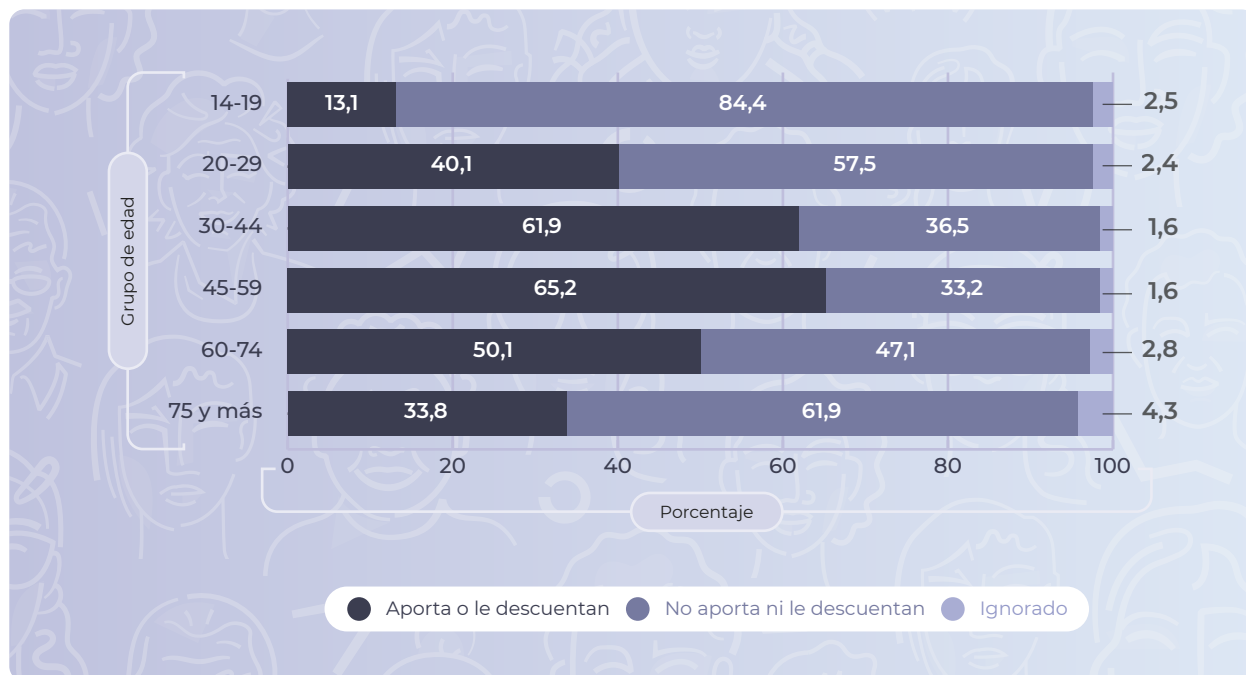

**Fuente:** INDEC, Censo Nacional de Población, Hogares y Viviendas 2022. Resultados definitivos.

## 2.6 Población ocupada de 14 años y más en viviendas particulares que asistió a un establecimiento educativo, por máximo nivel educativo alcanzado, según aporte o descuento jubilatorio

**Gráfico 22.** Distribución de la población ocupada de 14 años y más en viviendas particulares que asistió a un establecimiento educativo, por máximo nivel educativo alcanzado, según aporte o descuento jubilatorio. Total del país. Año 2022

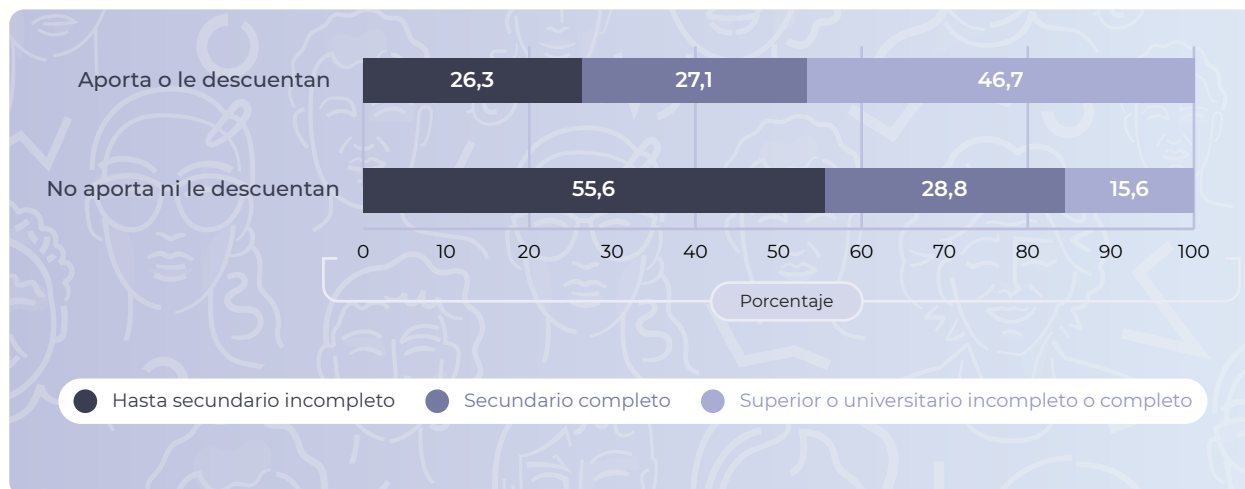

**Fuente:** INDEC, Censo Nacional de Población, Hogares y Viviendas 2022. Resultados definitivos.

## 2.7 Población ocupada de 14 años y más en viviendas particulares, por categoría ocupacional y sexo registrado al nacer

**Gráfico 23.** Distribución de la población ocupada de 14 años y más en viviendas particulares, por categoría ocupacional. Total del país. Año 2022

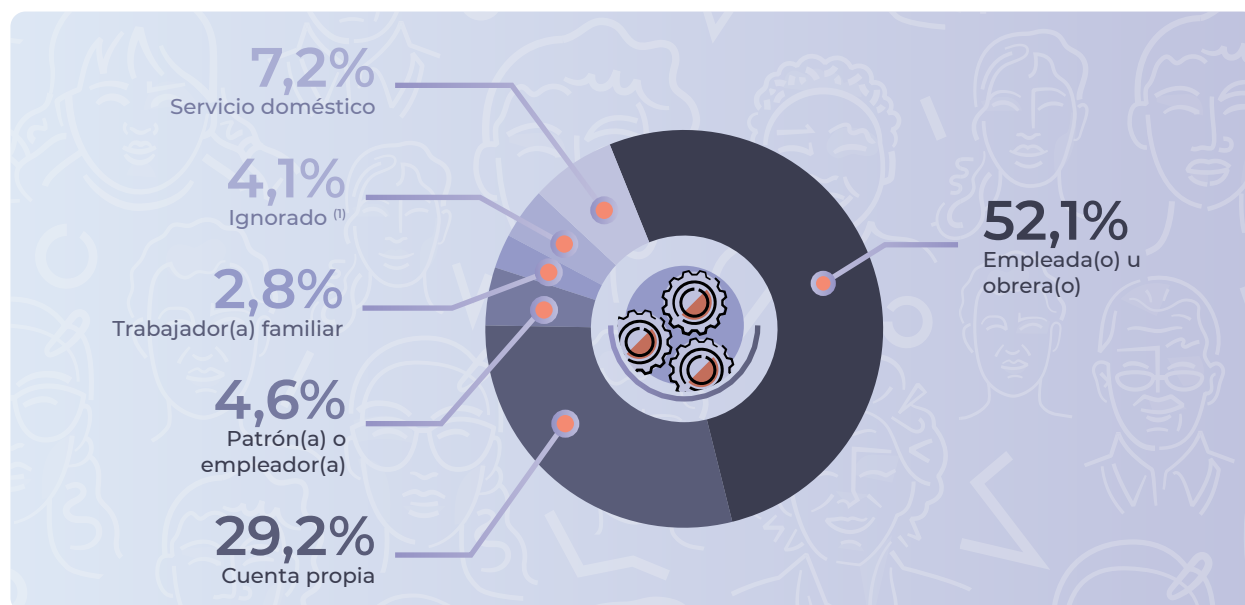

<sup>(1)</sup> La categoría Ignorado incluye a las personas que no especificaron su categoría ocupacional.

**Fuente:** INDEC, Censo Nacional de Población, Hogares y Viviendas 2022. Resultados definitivos.

**Gráfico 24.** Distribución de la población ocupada de 14 años y más en viviendas particulares, por categoría ocupacional, según sexo registrado al nacer. Total del país. Año 2022

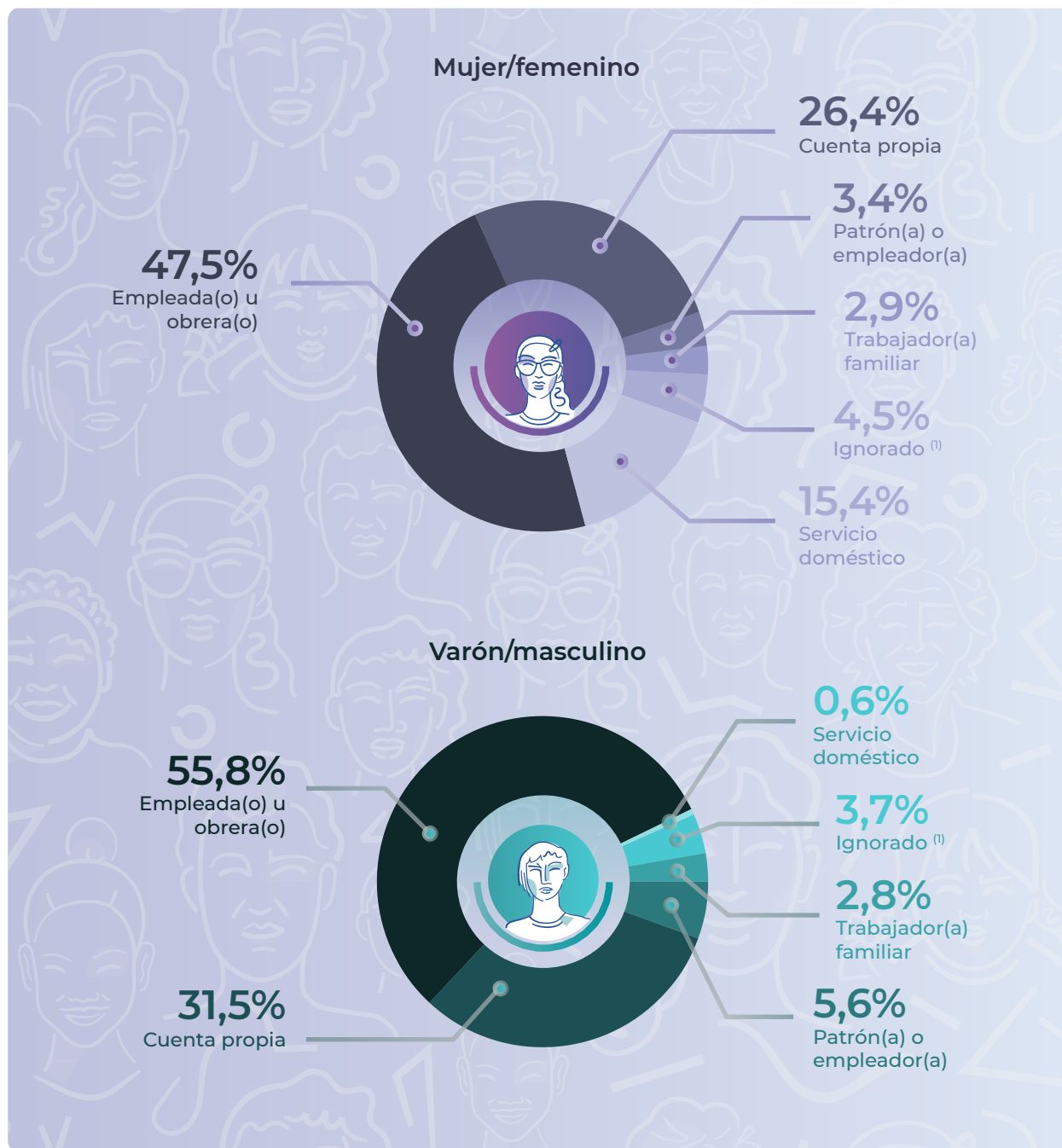

<sup>(1)</sup> La categoría Ignorado incluye a las personas que no especificaron su categoría ocupacional.

**Nota:** de acuerdo con la evaluación de calidad y consistencia de los resultados definitivos, y para cumplir con los estándares de calidad estadística requeridos por el INDEC, la categoría X de las respuestas a la pregunta por sexo registrado al nacer se distribuye entre las categorías Mujer/femenino y Varón/masculino.

**Fuente:** INDEC, Censo Nacional de Población, Hogares y Viviendas 2022. Resultados definitivos.

El 15,4% de las mujeres ocupadas de 14 años y más declara pertenecer a la categoría servicio doméstico, mientras que entre los varones solo el 0,6% se reconoce en esa relación laboral. En tanto, son los varones ocupados de 14 años y más quienes predominan entre los empleados/obreros y los cuenta propia.

## 2.8 Población ocupada de 14 años y más en viviendas particulares, por cobertura de salud, según categoría ocupacional

**Gráfico 25.** Distribución de la población ocupada de 14 años y más en viviendas particulares, por cobertura de salud, según categoría ocupacional. Total del país. Año 2022

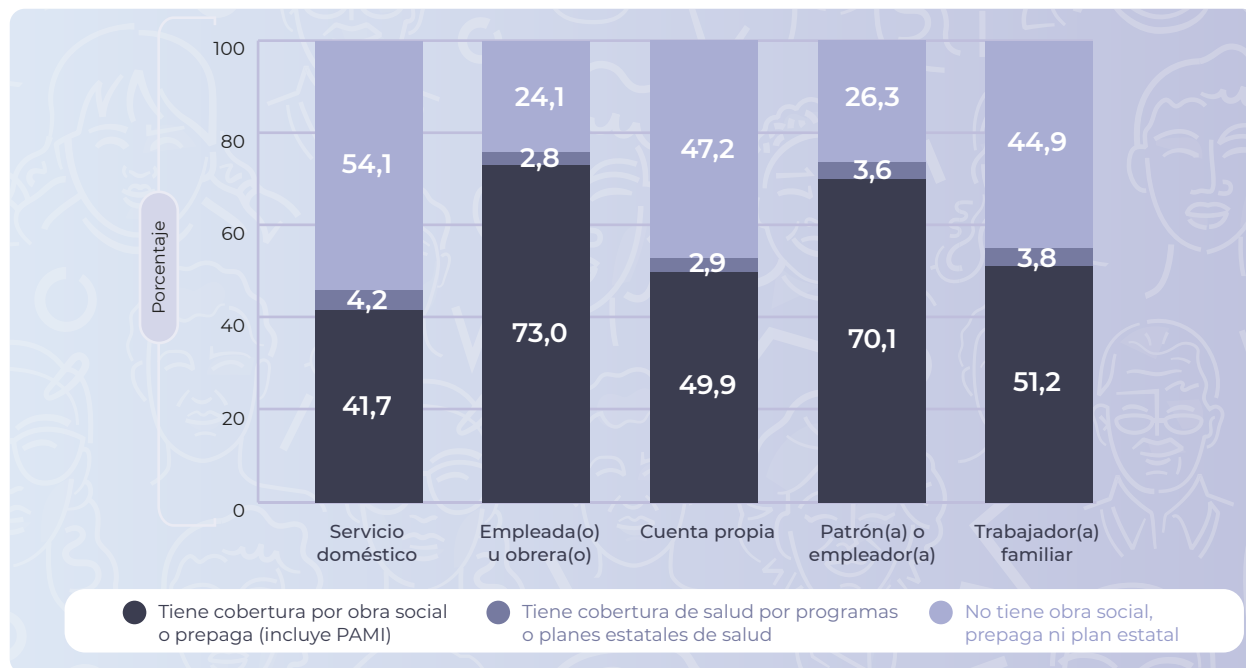

**Fuente:** INDEC, Censo Nacional de Población, Hogares y Viviendas 2022. Resultados definitivos.

Más de la mitad de las personas ocupadas de 14 años y más que declaran estar incluidas en la categoría ocupacional servicio doméstico no tienen cobertura de salud por obra social, prepaga o plan estatal. Le siguen en importancia relativa los trabajadores de la categoría cuenta propia, entre los cuales el 47,2% declaró encontrarse en una situación similar.

## 2.9 Población ocupada de 14 años y más en viviendas particulares, por aporte jubilatorio, según categoría ocupacional, sexo registrado al nacer y grupo de edad

**Gráfico 26.** Distribución de la población ocupada de 14 años y más en viviendas particulares, por aporte jubilatorio. Total del país. Año 2022

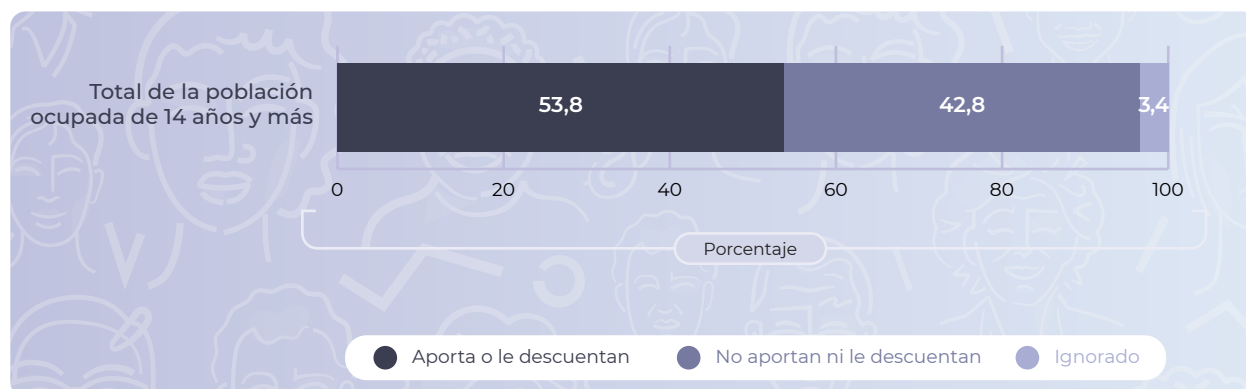

**Fuente:** INDEC, Censo Nacional de Población, Hogares y Viviendas 2022. Resultados definitivos.

La población ocupada de 14 años y más en viviendas particulares con aporte jubilatorio incluye a aquellas personas que aportan por sí mismas al sistema jubilatorio y a las que tienen una relación de dependencia y le descuentan para la jubilación. Del total de personas ocupadas, el 53,8% aporta al sistema previsional.

**Gráfico 27.** Distribución de la población ocupada de 14 años y más en viviendas particulares, por aporte jubilatorio, según categoría ocupacional. Total del país. Año 2022

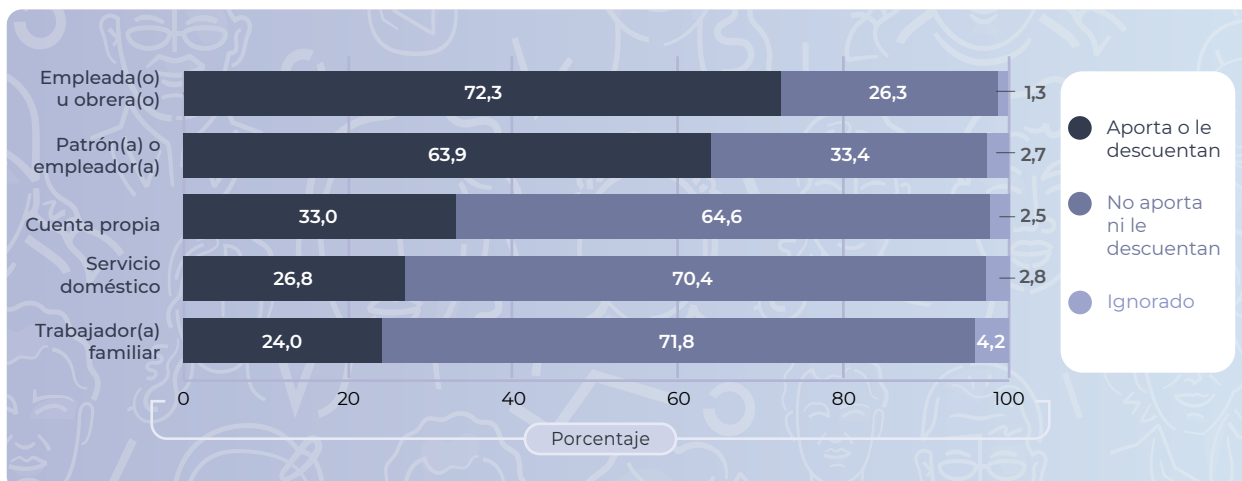

**Nota:** las categorías patrón(a) o empleador(a) y cuenta propia solo aportan por sí mismas para la jubilación.

**Fuente:** INDEC, Censo Nacional de Población, Hogares y Viviendas 2022. Resultados definitivos.

El 72,3% de la población de 14 años y más ocupada como empleado u obrero cuenta con aporte o descuento jubilatorio. En tanto, el 71,4% de los trabajadores familiares y el 70,4% de la población ocupada en la categoría servicio doméstico no tienen descuento ni aporte jubilatorio.

## 2.10 Población de la categoría ocupacional empleada(o) u obrera(o), servicio doméstico y trabajador(a) familiar de 14 años y más en viviendas particulares, por aporte o descuento jubilatorio, según sexo registrado al nacer y grupo de edad

**Gráfico 28.** Distribución de la población de la categoría ocupacional empleada(o) u obrera(o), servicio doméstico y trabajador(a) familiar de 14 años y más en viviendas particulares, por aporte o descuento jubilatorio. Total del país. Año 2022

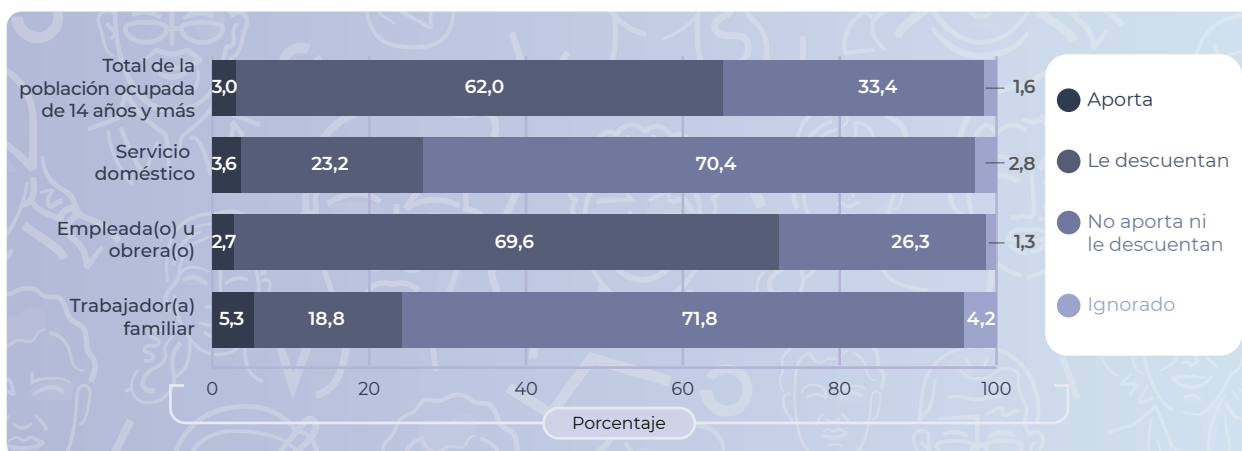

El hecho de no tener descuento jubilatorio como atributo del puesto de trabajo es un indicador que aproxima a inserciones laborales asalariadas informales. En la Argentina, el 26,3% de las personas ocupadas como obreras o empleadas se encuentra en esta condición.

**Gráfico 29.** Distribución de la población de la categoría ocupacional empleada(o) u obrera(o), servicio doméstico y trabajador(a) familiar de 14 años y más en viviendas particulares, por aporte o descuento jubilatorio, según sexo registrado al nacer. Total del país. Año 2022

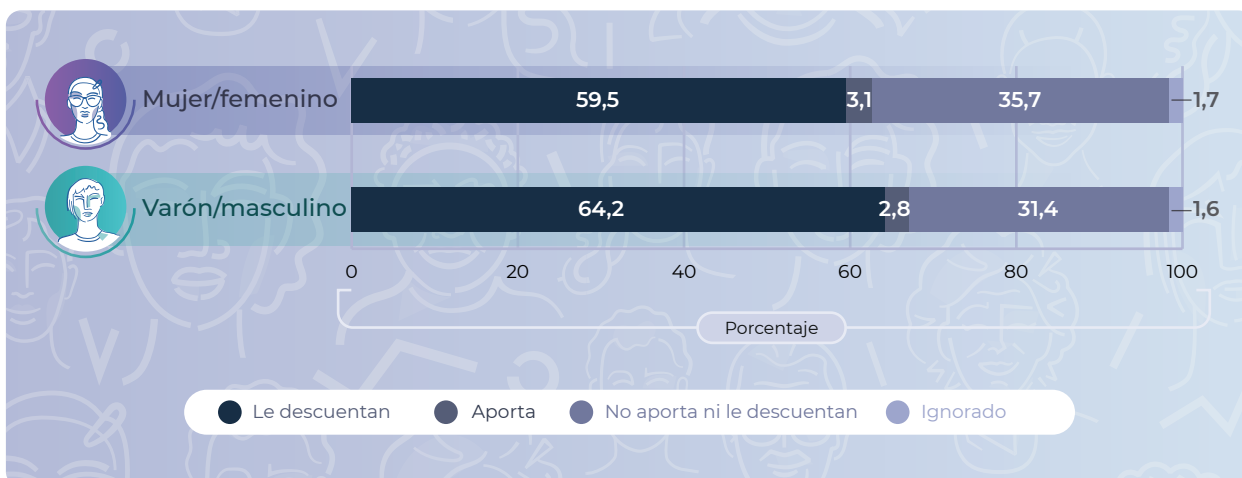

**Nota:** de acuerdo con la evaluación de calidad y consistencia de los resultados definitivos, y para cumplir con los estándares de calidad estadística requeridos por el INDEC, la categoría X de las respuestas a la pregunta por sexo registrado al nacer se distribuye entre las categorías Mujer/femenino y Varón/masculino.

**Fuente:** INDEC, Censo Nacional de Población, Hogares y Viviendas 2022. Resultados definitivos.

**Gráfico 30.** Distribución de la población de la categoría ocupacional empleada(o) u obrera(o), servicio doméstico y trabajador(a) familiar de 14 años y más en viviendas particulares, por aporte o descuento jubilatorio, según grupo de edad. Total del país. Año 2022

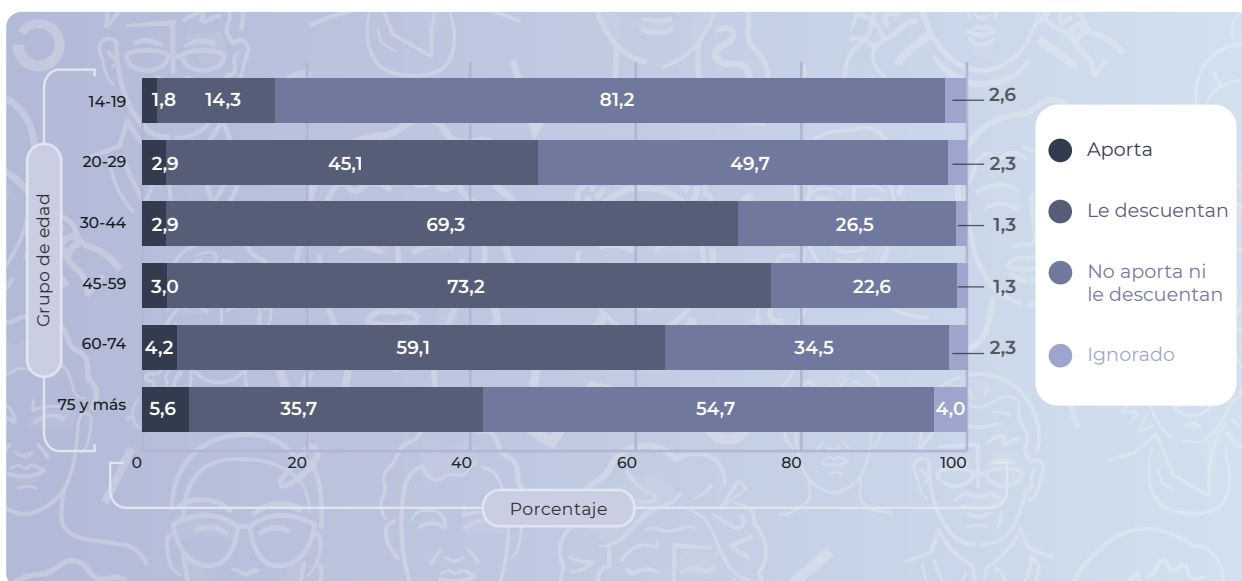

**Fuente:** INDEC, Censo Nacional de Población, Hogares y Viviendas 2022. Resultados definitivos.

La mitad de los jóvenes de 20 a 29 años que trabaja en relación de dependencia (49,7%) no tiene descuento jubilatorio.



## 2.11 Población ocupada de 14 años y más en viviendas particulares que asistió a un establecimiento educativo, por máximo nivel educativo alcanzado, categoría ocupacional y sexo registrado al nacer

**Gráfico 31.** Distribución de la población ocupada de 14 años y más en viviendas particulares que asistió a un establecimiento educativo, por máximo nivel educativo alcanzado, según categoría ocupacional. Total del país. Año 2022



Fuente: INDEC, Censo Nacional de Población, Hogares y Viviendas 2022. Resultados definitivos.

**Gráfico 32.** Distribución de la población ocupada de 14 años y más en viviendas particulares que asistió a un establecimiento educativo, por máximo nivel educativo alcanzado, según categoría ocupacional y sexo registrado al nacer. Total del país. Año 2022

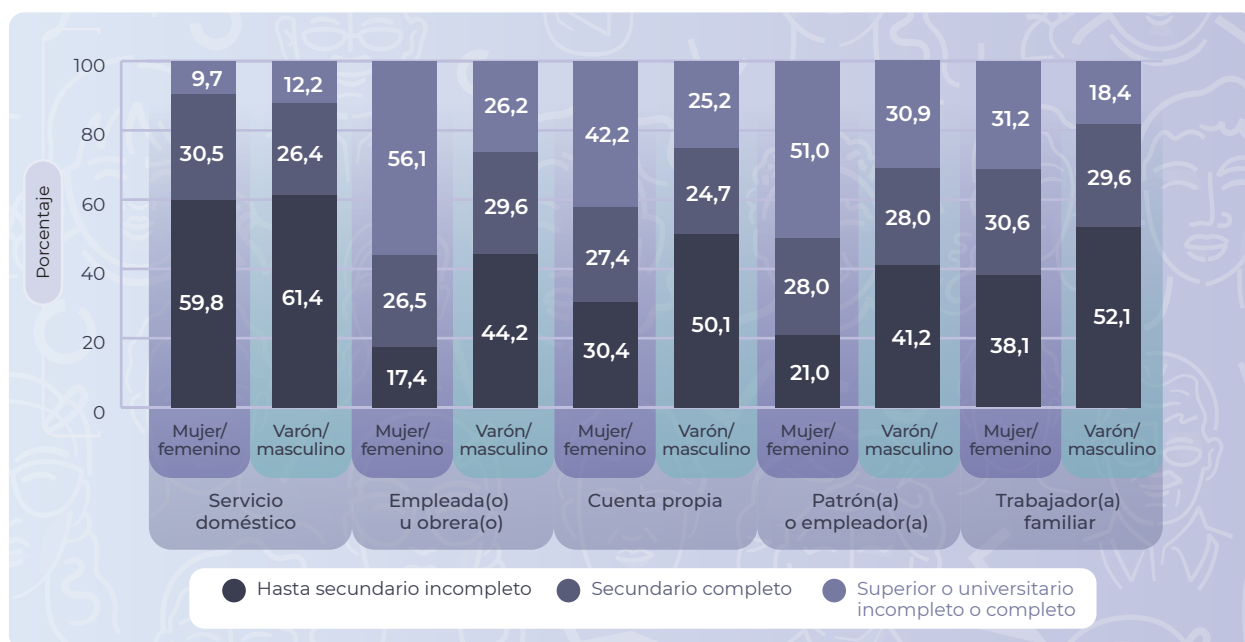

**Nota:** de acuerdo con la evaluación de calidad y consistencia de los resultados definitivos, y para cumplir con los estándares de calidad estadística requeridos por el INDEC, la categoría X de las respuestas a la pregunta por sexo registrado al nacer se distribuye entre las categorías Mujer/femenino y Varón/masculino.

Fuente: INDEC, Censo Nacional de Población, Hogares y Viviendas 2022. Resultados definitivos.

Entre las mujeres ocupadas como obreras o empleadas, el 56,1% alcanzó el nivel educativo superior o universitario, mientras que entre los varones que remiten a la misma categoría laboral este valor es del 26,2%.

## 2.12 Población ocupada de 14 años y más en viviendas particulares, por rama de actividad económica agrupada

**Gráfico 33.** Distribución de la población ocupada de 14 años y más en viviendas particulares, por rama de actividad económica agrupada. Total del país. Año 2022

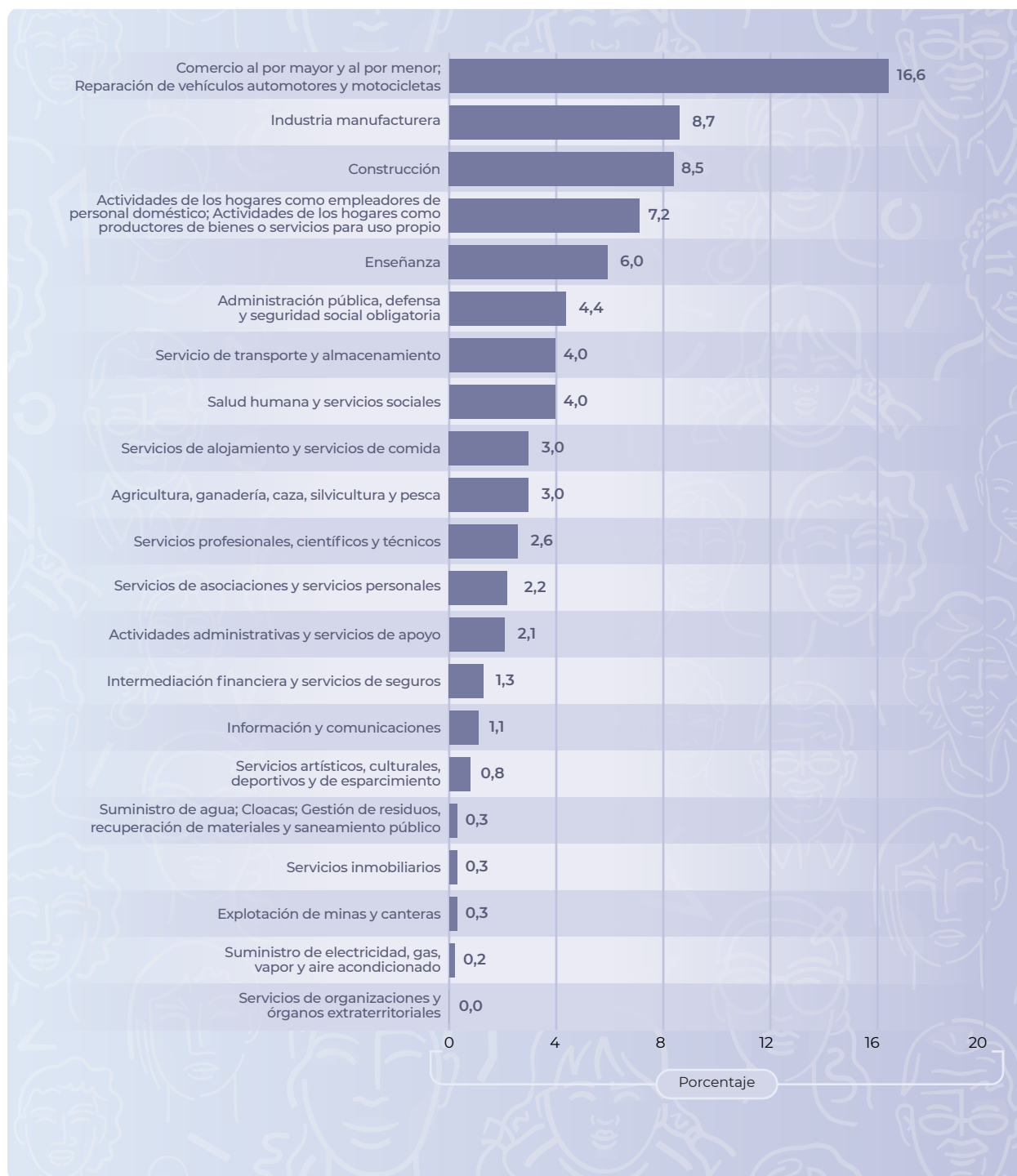

**Nota:** los parciales de las ramas de actividad no suman 100%, ya que las categorías *Sin respuesta* (13,7%) e *Información insuficiente para codificar* (9,7%) no se presentan en este gráfico.

**Fuente:** INDEC, Censo Nacional de Población, Hogares y Viviendas 2022. Resultados definitivos.

## 2.13 Población ocupada de 14 años y más en viviendas particulares, por sexo registrado al nacer, según rama de actividad económica agrupada

**Gráfico 34.** Distribución de la población ocupada de 14 años y más en viviendas particulares, por sexo registrado al nacer, según rama de actividad económica agrupada. Total del país. Año 2022

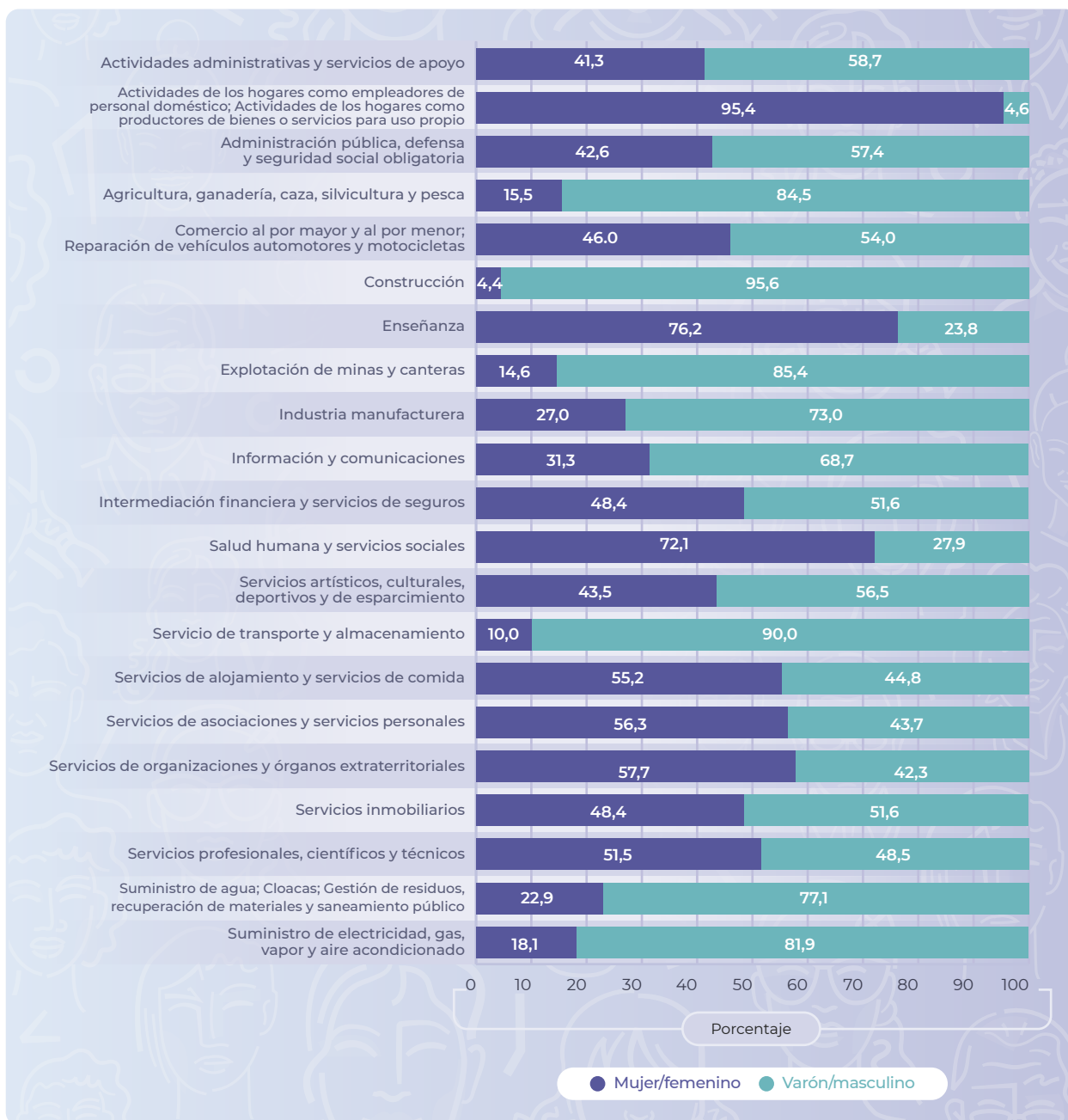

**Nota:** de acuerdo con la evaluación de calidad y consistencia de los resultados definitivos, y para cumplir con los estándares de calidad estadística requeridos por el INDEC, la categoría X de las respuestas a la pregunta por sexo registrado al nacer se distribuye entre las categorías Mujer/femenino y Varón/masculino.

Los parciales de las ramas de actividad no suman 100% ya que las categorías *Sin respuesta* (13,7%) e *Información insuficiente para codificar* (9,7%) no se presentan en este gráfico.

**Fuente:** INDEC, Censo Nacional de Población, Hogares y Viviendas 2022. Resultados definitivos.

Las mujeres ocupadas de 14 años y más se insertan principalmente en sectores vinculados al cuidado: el servicio doméstico, la educación y la salud son las ramas de ocupación con mayor índice de feminización en la Argentina.

## 2.14 Población ocupada de 14 años y más en viviendas particulares, por rama de actividad económica agrupada y categoría ocupacional

**Gráfico 35.** Distribución de la población ocupada de 14 años y más en viviendas particulares, por categoría ocupacional, según rama de actividad económica agrupada. Total del país. Año 2022

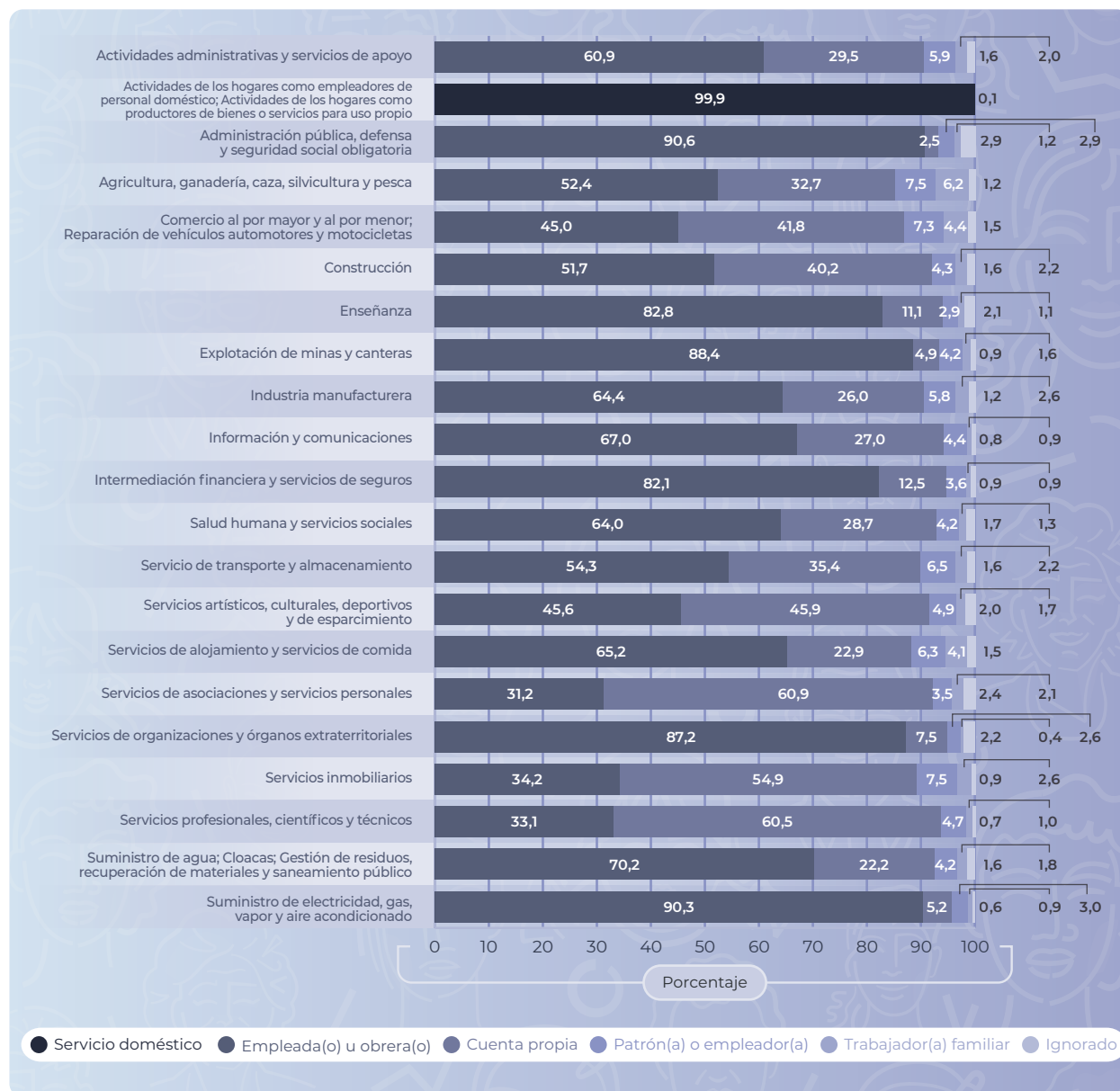

**Nota:** los parciales de las ramas de actividad no suman 100% ya que las categorías *Sin respuesta* (13,7%) e *Información insuficiente para codificar* (9,7%) no se presentan en este gráfico.

**Fuente:** INDEC, Censo Nacional de Población, Hogares y Viviendas 2022. Resultados definitivos.

## 2.15 Población ocupada de 14 años y más en viviendas particulares, por rama de actividad económica agrupada y aporte o descuento jubilatorio

**Gráfico 36.** Distribución de la población empleada(o) u obrera(o), servicio doméstico y trabajador(a) familiar de 14 años y más en viviendas particulares, por aporte o descuento jubilatorio, según rama de actividad económica agrupada. Total del país. Año 2022



**Nota:** los parciales de las ramas de actividad no suman 100% ya que las categorías *Sin respuesta* (13,7%) e *Información insuficiente para codificar* (9,7%) no se presentan en este gráfico.

**Fuente:** INDEC, Censo Nacional de Población, Hogares y Viviendas 2022. Resultados definitivos.



3. Población desocupada de 14 años y más en viviendas particulares.  
Total del país. Año 2022





## Población desocupada de 14 años y más en viviendas particulares. Total del país. Año 2022



Fuente: INDEC, Censo Nacional de Población, Hogares y Viviendas 2022. Resultados definitivos.

### 3.1 Población desocupada de 14 años y más en viviendas particulares, por sexo registrado al nacer

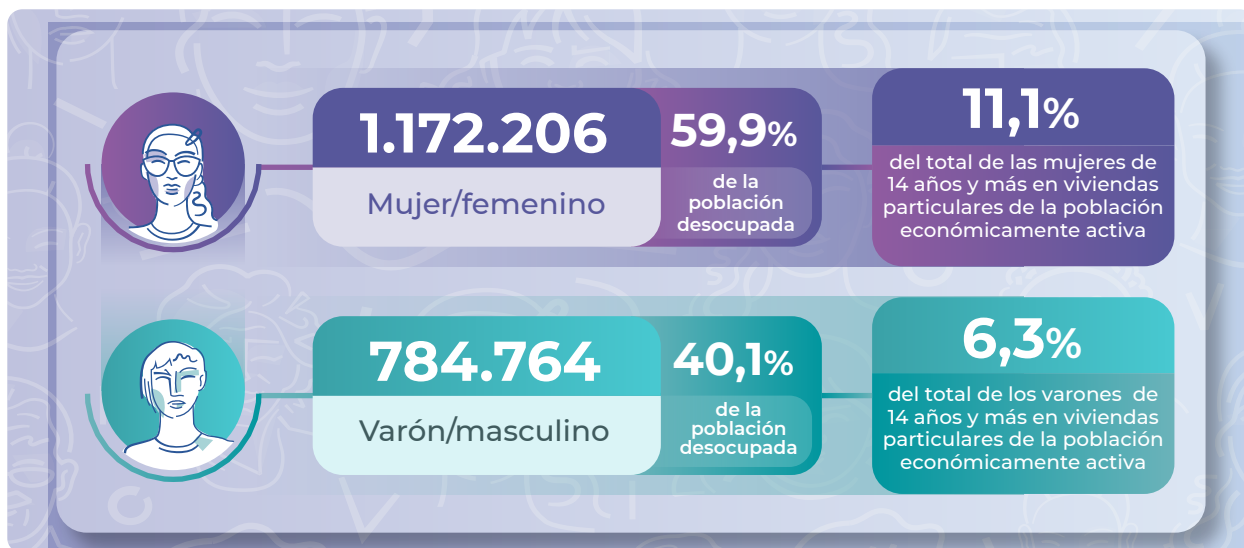

**Nota:** de acuerdo con la evaluación de calidad y consistencia de los resultados definitivos, y para cumplir con los estándares de calidad estadística requeridos por el INDEC, la categoría X de las respuestas a la pregunta por sexo registrado al nacer se distribuye entre las categorías Mujer/femenino y Varón/masculino.

Fuente: INDEC, Censo Nacional de Población, Hogares y Viviendas 2022. Resultados definitivos.

### 3.2 Población desocupada de 14 años y más en viviendas particulares, por grupo de edad

**Gráfico 37.** Distribución de la población desocupada de 14 años y más en viviendas particulares, por grupo de edad. Total del país. Año 2022

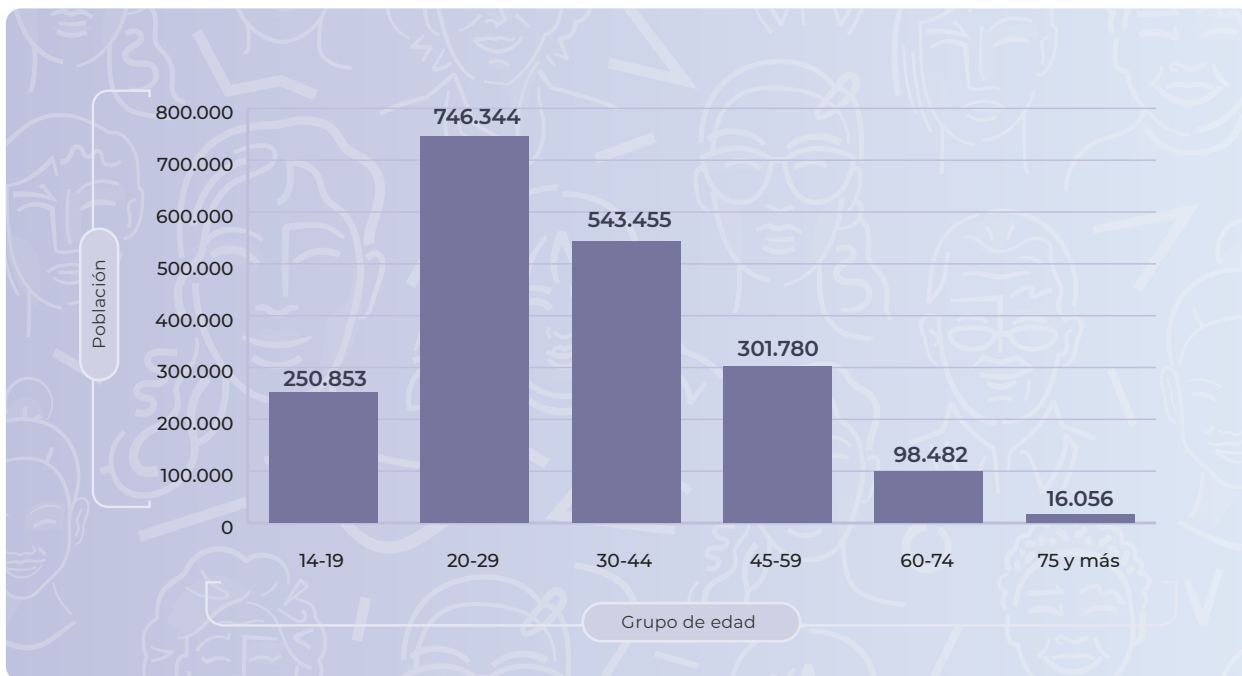

Fuente: INDEC, Censo Nacional de Población, Hogares y Viviendas 2022. Resultados definitivos.

**Gráfico 38.** Población desocupada de 14 años y más en viviendas particulares, por grupo de edad. Total del país. Año 2022

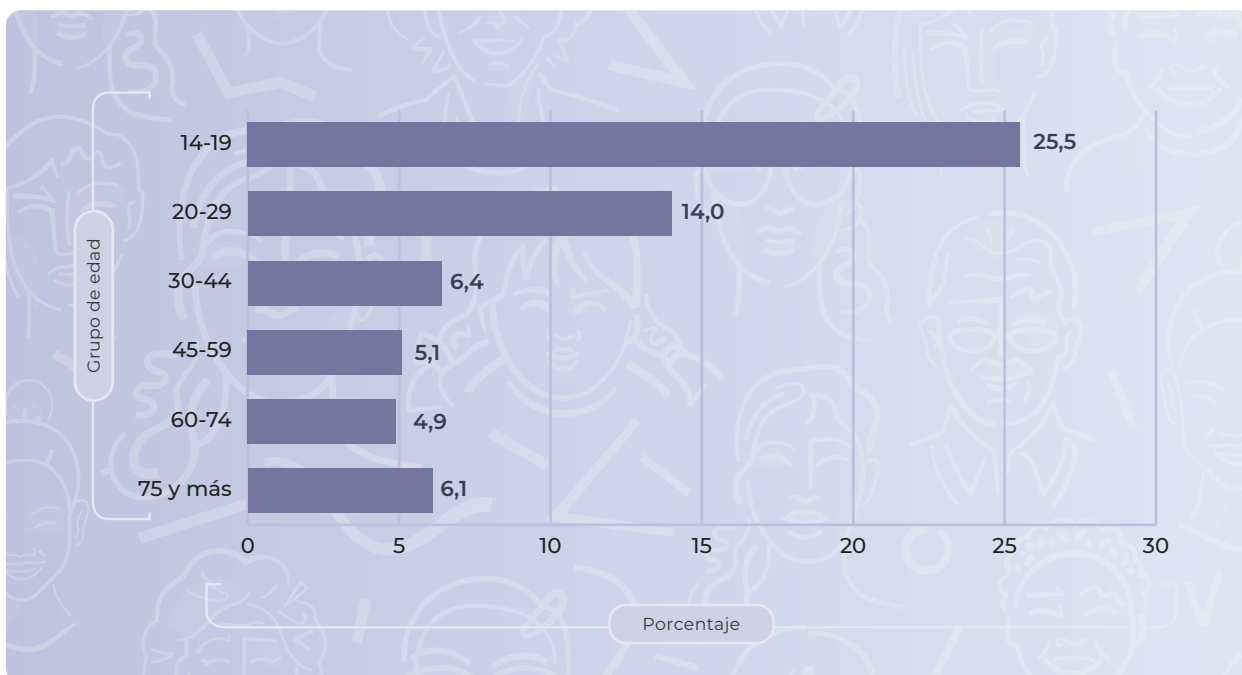

Fuente: INDEC, Censo Nacional de Población, Hogares y Viviendas 2022. Resultados definitivos.



### 3.3 Población desocupada de 14 años y más en viviendas particulares, por condición de asistencia educativa, percepción de previsión social, sexo registrado al nacer y grupo de edad

**Gráfico 39.** Distribución de la población desocupada de 14 años y más en viviendas particulares, por condición de asistencia escolar y percepción de jubilación o pensión. Total del país. Año 2022

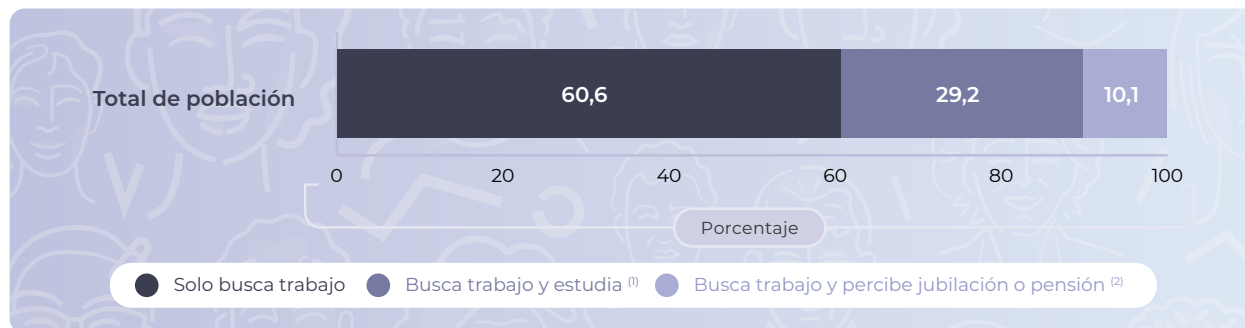

(<sup>1</sup>) No percibe jubilación ni pensión.

(<sup>2</sup>) Puede o no estar asistiendo a un establecimiento educativo.

**Fuente:** INDEC, Censo Nacional de Población, Hogares y Viviendas 2022. Resultados definitivos.

**Gráfico 40.** Distribución de la población desocupada de 14 años y más en viviendas particulares, por condición de asistencia escolar y percepción de jubilación o pensión, según sexo registrado al nacer. Total del país. Año 2022

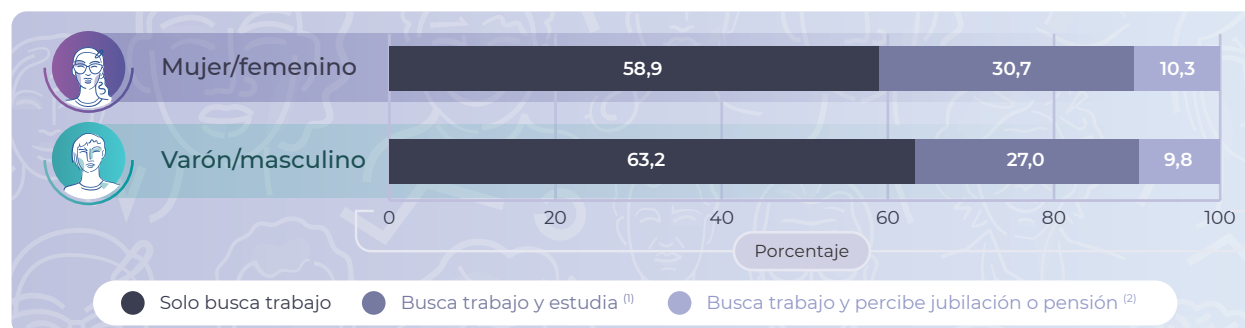

(<sup>1</sup>) No percibe jubilación ni pensión.

(<sup>2</sup>) Puede o no estar asistiendo a un establecimiento educativo.

**Nota:** de acuerdo con la evaluación de calidad y consistencia de los resultados definitivos, y para cumplir con los estándares de calidad estadística requeridos por el INDEC, la categoría X de las respuestas a la pregunta por sexo registrado al nacer se distribuye entre las categorías Mujer/femenino y Varón/masculino.

**Fuente:** INDEC, Censo Nacional de Población, Hogares y Viviendas 2022. Resultados definitivos.

**Gráfico 41.** Distribución de la población desocupada de 14 años y más en viviendas particulares, por condición de asistencia escolar y percepción de jubilación o pensión, según grupo de edad. Total del país. Año 2022

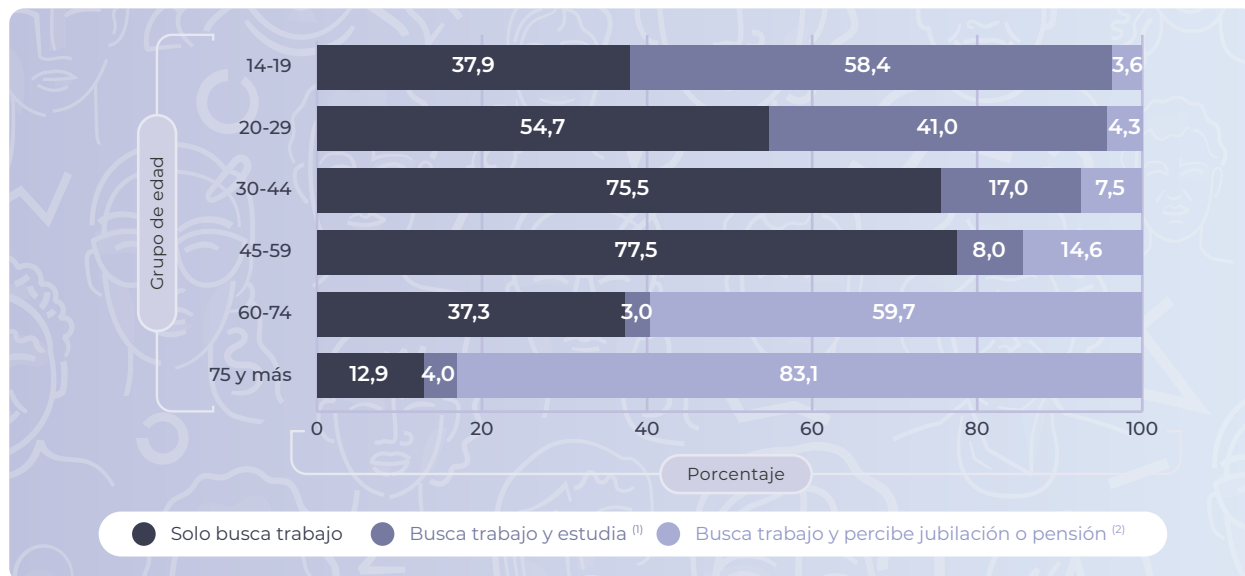

<sup>(1)</sup> No percibe jubilación ni pensión.

<sup>(2)</sup> Puede o no estar asistiendo a un establecimiento educativo.

**Fuente:** INDEC, Censo Nacional de Población, Hogares y Viviendas 2022. Resultados definitivos.

### 3.4 Población desocupada de 14 años y más en viviendas particulares que asistió a un establecimiento educativo, por máximo nivel educativo alcanzado y cobertura de salud

**Gráfico 42.** Máximo nivel educativo alcanzado por la población desocupada de 14 años y más en viviendas particulares que asistió a un establecimiento educativo. Total del país. Año 2022

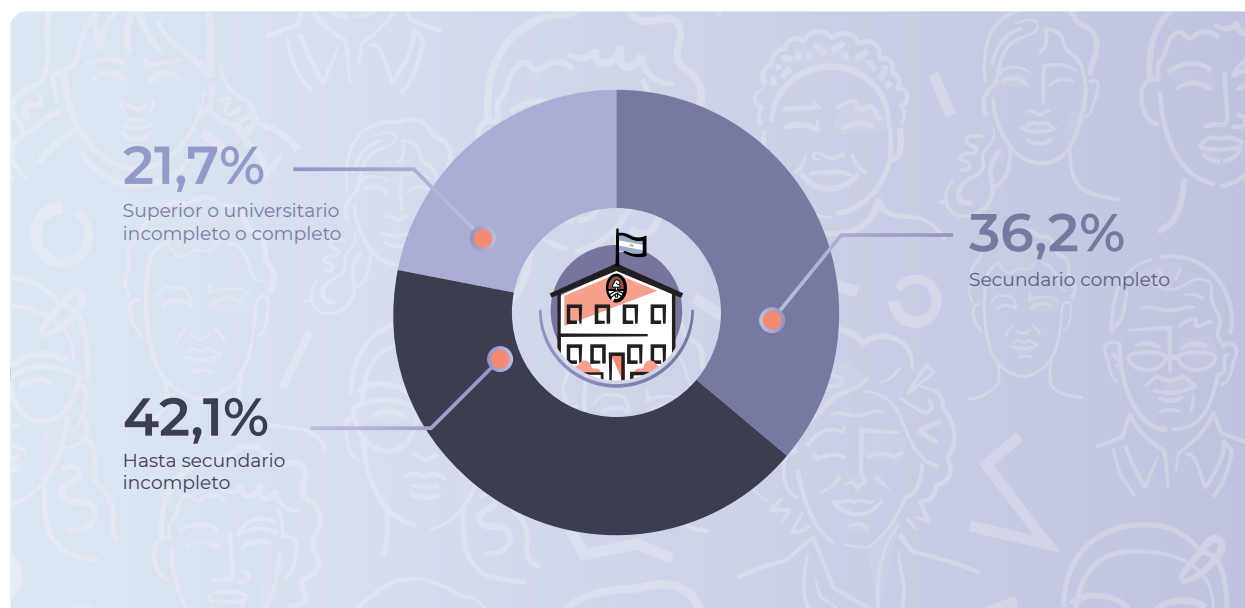

**Fuente:** INDEC, Censo Nacional de Población, Hogares y Viviendas 2022. Resultados definitivos.

**Gráfico 43.** Distribución de la población desocupada de 14 años y más en viviendas particulares, por cobertura de salud. Total del país. Año 2022

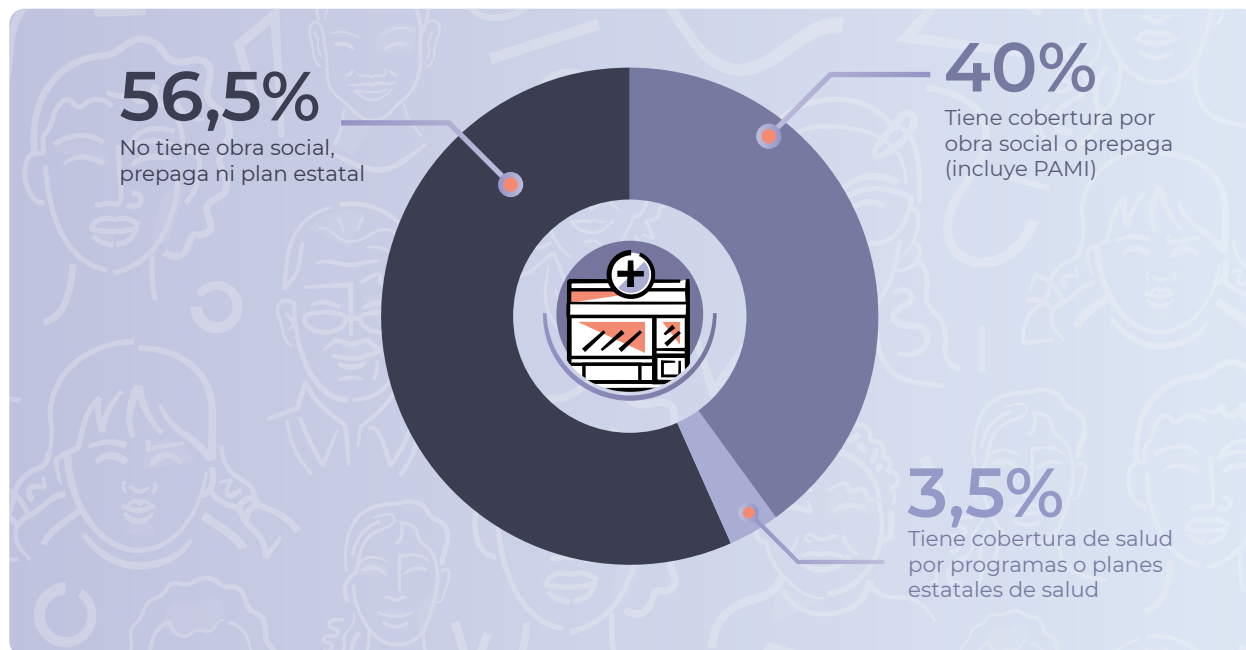

Fuente: INDEC, Censo Nacional de Población, Hogares y Viviendas 2022. Resultados definitivos.

### 3.5 Población de 14 años y más en viviendas particulares, por cobertura de salud, condición de actividad económica y sexo registrado al nacer

**Gráfico 44.** Distribución de la población de 14 años y más en viviendas particulares, por cobertura de salud, según condición de actividad económica y sexo registrado al nacer. Total del país. Año 2022

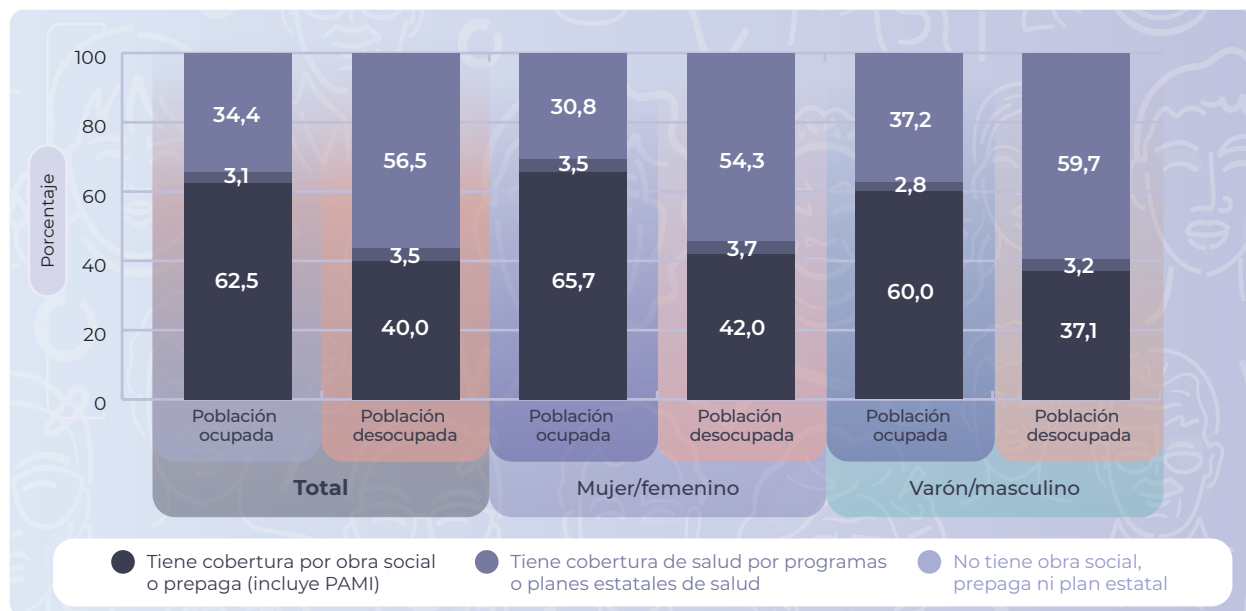

**Nota:** de acuerdo con la evaluación de calidad y consistencia de los resultados definitivos, y para cumplir con los estándares de calidad estadística requeridos por el INDEC, la categoría X de las respuestas a la pregunta por sexo registrado al nacer se distribuye entre las categorías Mujer/femenino y Varón/masculino.

Fuente: INDEC, Censo Nacional de Población, Hogares y Viviendas 2022. Resultados definitivos.

### 3.6 Población de 14 años y más en viviendas particulares que asistió a un establecimiento educativo, por condición de actividad económica, máximo nivel educativo alcanzado y sexo registrado al nacer

**Gráfico 45.** Distribución de la población de 14 años y más en viviendas particulares que asistió a un establecimiento educativo, por máximo nivel educativo alcanzado, según condición de actividad económica. Total del país. Año 2022

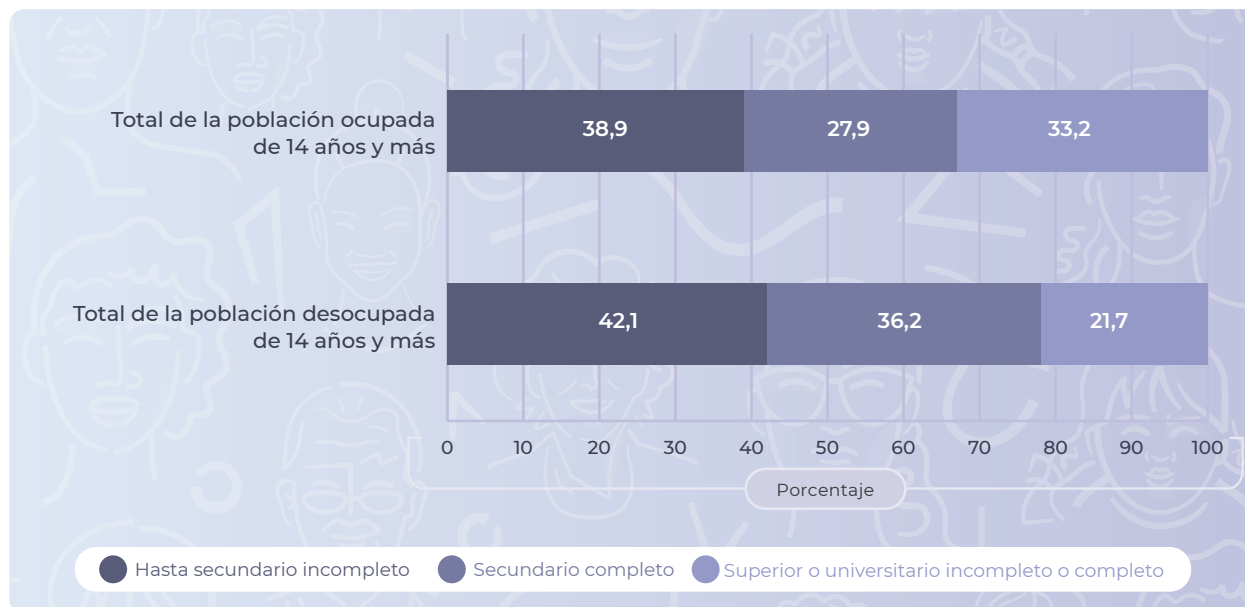

Fuente: INDEC, Censo Nacional de Población, Hogares y Viviendas 2022. Resultados definitivos.

**Gráfico 46.** Distribución de la población de 14 años y más en viviendas particulares que asistió a un establecimiento educativo, por condición de actividad económica, según máximo nivel educativo alcanzado y sexo registrado al nacer. Total del país. Año 2022

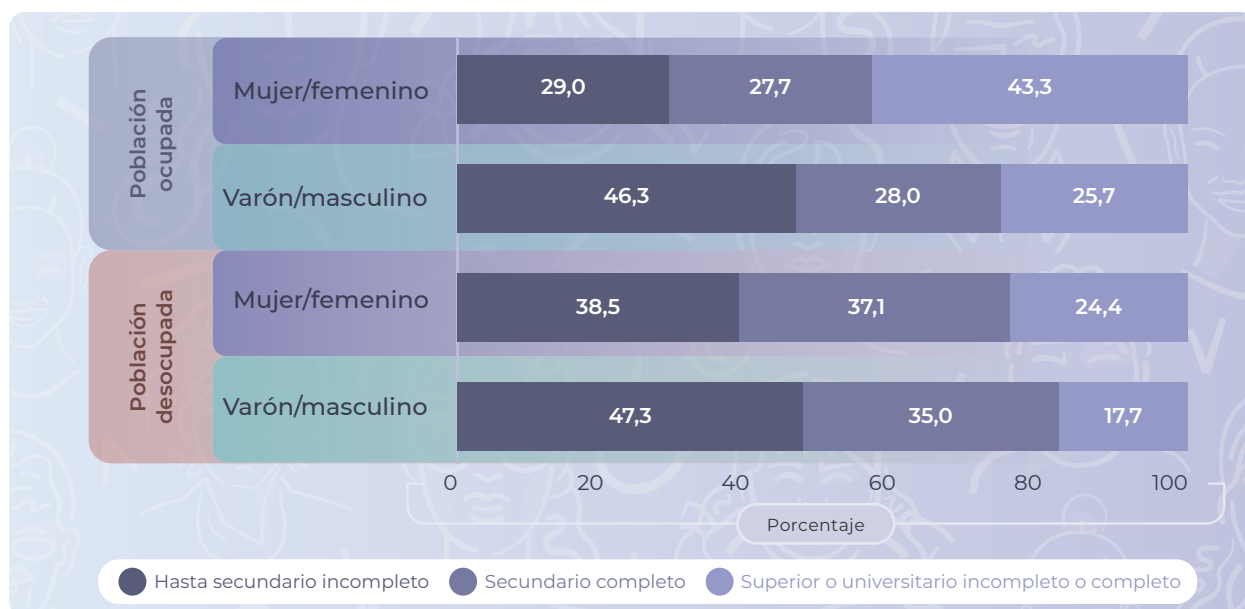

**Nota:** de acuerdo con la evaluación de calidad y consistencia de los resultados definitivos, y para cumplir con los estándares de calidad estadística requeridos por el INDEC, la categoría X de las respuestas a la pregunta por sexo registrado al nacer se distribuye entre las categorías Mujer/femenino y Varón/masculino.

Fuente: INDEC, Censo Nacional de Población, Hogares y Viviendas 2022. Resultados definitivos.



4. Indicadores de actividad de la población, por jurisdicción y departamento, partido o comuna





## Población de 14 años y más en viviendas particulares, por condición de actividad económica y sexo registrado al nacer, según jurisdicción. Año 2022

Jurisdicción	Población de 14 años y más en viviendas particulares	Población económicamente activa		Población no económicamente activa	
		Mujer/femenino	Varón/masculino	Mujer/femenino	Varón/masculino
<b>Total del país</b>	<b>36.259.376</b>	<b>10.547.039</b>	<b>12.504.918</b>	<b>8.449.036</b>	<b>4.758.383</b>
Ciudad Autónoma de Buenos Aires	2.668.924	910.252	904.073	546.401	308.198
Buenos Aires	13.857.399	4.108.615	4.834.085	3.158.414	1.756.285
▶ 24 partidos del Gran Buenos Aires	8.588.777	2.549.520	2.995.645	1.965.290	1.078.322
▶ Resto de partidos de la provincia de Buenos Aires	5.268.622	1.559.095	1.838.440	1.193.124	677.963
Catamarca	339.304	96.560	117.340	78.101	47.303
Chaco	869.419	227.260	291.099	227.325	123.735
Chubut	466.627	140.090	166.987	99.328	60.222
Córdoba	3.062.143	918.320	1.072.017	685.381	386.425
Corrientes	937.638	227.231	298.014	261.954	150.439
Entre Ríos	1.122.157	304.656	380.079	279.493	157.929
Formosa	462.885	112.302	146.506	127.493	76.584
Jujuy	633.222	186.294	211.595	144.221	91.112
La Pampa	287.006	84.979	102.824	62.497	36.706
La Rioja	303.899	90.693	105.957	66.774	40.475
Mendoza	1.594.198	452.386	553.275	382.641	205.896
Misiones	954.517	248.950	330.136	245.457	129.974
Neuquén	560.376	170.210	201.030	117.320	71.816
Río Negro	594.726	178.240	209.411	129.247	77.828
Salta	1.096.035	303.808	368.122	266.033	158.072
San Juan	630.979	161.277	214.628	166.779	88.295
San Luis	429.112	125.982	149.561	95.555	58.014
Santa Cruz	259.629	80.675	92.023	51.593	35.338
Santa Fe	2.824.215	826.293	985.630	655.284	357.008
Santiago del Estero	806.408	189.171	259.988	225.454	131.795
Tierra del Fuego, Antártida e Islas del Atlántico Sur <sup>(1)</sup>	145.489	48.392	53.703	25.245	18.149
Tucumán	1.353.069	354.403	456.835	351.046	190.785

<sup>(1)</sup> Las Islas Malvinas, Georgias del Sur, Sandwich del Sur y los espacios marítimos circundantes forman parte integrante del territorio nacional argentino. Debido a que dichos territorios se encuentran sometidos a la ocupación ilegal del Reino Unido de Gran Bretaña e Irlanda del Norte, la República Argentina se vio impedida de llevar a cabo el Censo 2022 en esa área. Estas islas pertenecen al departamento Islas del Atlántico Sur. Del departamento Antártida Argentina fueron censadas las bases antárticas permanentes que pertenecen a la República Argentina.

**Nota:** de acuerdo con la evaluación de calidad y consistencia de los resultados definitivos, y para cumplir con los estándares de calidad estadística requeridos por el INDEC, la categoría X de las respuestas a la pregunta por sexo registrado al nacer se distribuye entre las categorías Mujer/femenino y Varón/masculino.

**Fuente:** INDEC, Censo Nacional de Población, Hogares y Viviendas 2022. Resultados definitivos.



## Población económicamente activa de 14 años y más en viviendas particulares, por condición de ocupación y sexo registrado al nacer, según jurisdicción. Año 2022

Jurisdicción	Población económicamente activa de 14 años y más en viviendas particulares	Población ocupada		Población desocupada	
		Mujer/femenino	Varón/masculino	Mujer/femenino	Varón/masculino
<b>Total del país</b>	<b>23.051.957</b>	<b>9.374.833</b>	<b>11.720.154</b>	<b>1.172.206</b>	<b>784.764</b>
Ciudad Autónoma de Buenos Aires	1.814.325	833.196	845.587	77.056	58.486
Buenos Aires	8.942.700	3.617.524	4.502.941	491.091	331.144
▶ 24 partidos del Gran Buenos Aires	5.545.165	2.225.171	2.771.959	324.349	223.686
▶ Resto de partidos de la provincia de Buenos Aires	3.397.535	1.392.353	1.730.982	166.742	107.458
Catamarca	213.900	86.385	111.163	10.175	6.177
Chaco	518.359	207.032	277.323	20.228	13.776
Chubut	307.077	126.135	157.357	13.955	9.630
Córdoba	1.990.337	818.667	1.010.865	99.653	61.152
Corrientes	525.245	199.402	277.358	27.829	20.656
Entre Ríos	684.735	271.796	359.065	32.860	21.014
Formosa	258.808	102.265	139.237	10.037	7.269
Jujuy	397.889	168.279	198.082	18.015	13.513
La Pampa	187.803	77.740	98.763	7.239	4.061
La Rioja	196.650	81.914	100.843	8.779	5.114
Mendoza	1.005.661	393.575	516.167	58.811	37.108
Misiones	579.086	227.829	316.960	21.121	13.176
Neuquén	371.240	154.757	190.415	15.453	10.615
Río Negro	387.651	160.141	197.353	18.099	12.058
Salta	671.930	272.531	346.284	31.277	21.838
San Juan	375.905	139.396	200.376	21.881	14.252
San Luis	275.543	109.949	138.539	16.033	11.022
Santa Cruz	172.698	72.848	86.289	7.827	5.734
Santa Fe	1.811.923	737.148	930.129	89.145	55.501
Santiago del Estero	449.159	167.754	244.886	21.417	15.102
Tierra del Fuego, Antártida e Islas del Atlántico Sur <sup>(1)</sup>	102.095	41.818	49.097	6.574	4.606
Tucumán	811.238	306.752	425.075	47.651	31.760

<sup>(1)</sup> Las Islas Malvinas, Georgias del Sur, Sandwich del Sur y los espacios marítimos circundantes forman parte integrante del territorio nacional argentino. Debido a que dichos territorios se encuentran sometidos a la ocupación ilegal del Reino Unido de Gran Bretaña e Irlanda del Norte, la República Argentina se vio impedida de llevar a cabo el Censo 2022 en esa área. Estas islas pertenecen al departamento Islas del Atlántico Sur. Del departamento Antártida Argentina fueron censadas las bases antárticas permanentes que pertenecen a la República Argentina.

**Nota:** de acuerdo con la evaluación de calidad y consistencia de los resultados definitivos, y para cumplir con los estándares de calidad estadística requeridos por el INDEC, la categoría X de las respuestas a la pregunta por sexo registrado al nacer se distribuye entre las categorías Mujer/femenino y Varón/masculino.

**Fuente:** INDEC, Censo Nacional de Población, Hogares y Viviendas 2022. Resultados definitivos.



## Población ocupada de 14 años y más en viviendas particulares por categoría ocupacional, según jurisdicción. Año 2022

Jurisdicción	Población ocupada de 14 años y más en viviendas particulares	Categoría ocupacional					
		Servicio doméstico	Empleada(o) u obrera(o)	Cuenta propia	Patrón(a) o empleador(a)	Trabajador(a) familiar	Ignorado
<b>Total del país</b>	<b>21.094.987</b>	<b>1.508.897</b>	<b>11.000.194</b>	<b>6.167.491</b>	<b>970.167</b>	<b>593.051</b>	<b>855.187</b>
Ciudad Autónoma de Buenos Aires	1.678.783	67.348	956.417	481.603	79.997	31.013	62.405
Buenos Aires	8.120.465	604.675	4.274.055	2.292.442	397.592	212.785	338.916
▶ 24 partidos del Gran Buenos Aires	4.997.130	368.890	2.620.762	1.427.811	229.249	124.608	225.810
▶ Resto de partidos de la provincia de Buenos Aires	3.123.335	235.785	1.653.293	864.631	168.343	88.177	113.106
Catamarca	197.548	13.916	112.100	52.752	5.963	5.297	7.520
Chaco	484.355	39.142	229.494	146.099	23.569	17.548	28.503
Chubut	283.492	17.862	157.944	75.438	12.537	8.365	11.346
Córdoba	1.829.532	133.566	929.711	568.231	84.321	51.970	61.733
Corrientes	476.760	38.433	227.585	148.318	22.443	18.930	21.051
Entre Ríos	630.861	53.539	311.424	189.304	28.297	20.762	27.535
Formosa	241.502	21.832	99.572	88.059	9.338	9.013	13.688
Jujuy	366.361	22.105	199.824	105.632	9.203	13.022	16.575
La Pampa	176.503	15.667	89.163	50.121	10.152	5.520	5.880
La Rioja	182.757	12.077	105.189	47.111	6.196	4.596	7.588
Mendoza	909.742	61.287	478.445	276.895	36.227	28.059	28.829
Misiones	544.789	49.609	241.948	176.600	26.840	22.324	27.468
Neuquén	345.172	22.262	197.989	85.791	15.869	9.117	14.144
Río Negro	357.494	24.804	190.849	100.314	17.441	10.475	13.611
Salta	618.815	45.743	290.167	215.629	21.213	20.541	25.522
San Juan	339.772	23.419	176.623	100.746	13.439	11.694	13.851
San Luis	248.488	14.435	137.302	69.247	9.309	6.885	11.310
Santa Cruz	159.137	8.647	102.917	30.011	6.344	4.299	6.919
Santa Fe	1.667.277	131.307	850.100	484.331	92.618	46.608	62.313
Santiago del Estero	412.640	32.791	192.070	142.462	13.461	14.291	17.565
Tierra del Fuego, Antártida e Islas del Atlántico Sur <sup>(1)</sup>	90.915	4.657	58.481	17.581	4.309	2.169	3.718
Tucumán	731.827	49.774	390.825	222.774	23.489	17.768	27.197

<sup>(1)</sup> Las Islas Malvinas, Georgias del Sur, Sandwich del Sur y los espacios marítimos circundantes forman parte integrante del territorio nacional argentino. Debido a que dichos territorios se encuentran sometidos a la ocupación ilegal del Reino Unido de Gran Bretaña e Irlanda del Norte, la República Argentina se vio impedida de llevar a cabo el Censo 2022 en esa área. Estas islas pertenecen al departamento Islas del Atlántico Sur. Del departamento Antártida Argentina fueron censadas las bases antárticas permanentes que pertenecen a la República Argentina.

**Nota:** de acuerdo con la evaluación de calidad y consistencia de los resultados definitivos, y para cumplir con los estándares de calidad estadística requeridos por el INDEC, la categoría X de las respuestas a la pregunta por sexo registrado al nacer se distribuye entre las categorías Mujer/femenino y Varón/masculino.

**Fuente:** INDEC, Censo Nacional de Población, Hogares y Viviendas 2022. Resultados definitivos.





## Ciudad Autónoma de Buenos Aires



» Población económicamente activa y población no económicamente activa de 14 años y más en viviendas particulares. Año 2022

**68,0%**

población económicamente activa

**32,0%**

población no económicamente activa



**1.814.325**

personas que trabajaban o buscaban trabajo activamente

**854.599**

personas que no tenían trabajo ni lo buscaban activamente

» Población económicamente activa y población no económicamente activa de 14 años y más en viviendas particulares, por sexo registrado al nacer. Año 2022

### Mujer/femenino



Población económicamente activa

**62,5%**  
910.252 personas

Población no económicamente activa

**37,5%**  
546.401 personas

### Varón/masculino



**74,6%**  
904.073 personas

Población económicamente activa

**25,4%**  
308.198 personas

Población no económicamente activa

**Nota:** los totales por suma pueden no coincidir por redondeo en las cifras parciales.

De acuerdo con la evaluación de calidad y consistencia de los resultados definitivos, y para cumplir con los estándares de calidad estadística requeridos por el INDEC, la categoría X de las respuestas a la pregunta por sexo registrado al nacer se distribuye entre las categorías Mujer/femenino y Varón/masculino.

**Fuente:** INDEC, Censo Nacional de Población, Hogares y Viviendas 2022. Resultados definitivos.

**Cuadro 1.1** Ciudad Autónoma de Buenos Aires. Población de 14 años y más en viviendas particulares, por condición de actividad económica y sexo registrado al nacer, según comuna. Año 2022

Comuna	Población de 14 años y más en viviendas particulares	Población económicamente activa		Población no económicamente activa	
		Mujer/femenino	Varón/masculino	Mujer/femenino	Varón/masculino
<b>Total</b>	<b>2.668.924</b>	<b>910.252</b>	<b>904.073</b>	<b>546.401</b>	<b>308.198</b>
Comuna 1	189.045	65.004	68.227	35.121	20.693
Comuna 2	143.949	50.293	45.050	31.770	16.836
Comuna 3	168.411	58.597	57.693	33.291	18.830
Comuna 4	187.518	62.673	64.892	37.774	22.179
Comuna 5	169.148	60.376	57.258	33.089	18.425
Comuna 6	176.660	61.911	58.518	36.371	19.860
Comuna 7	182.653	60.079	61.308	38.887	22.379
Comuna 8	161.860	51.627	54.782	34.850	20.601
Comuna 9	142.631	44.128	48.137	31.905	18.461
Comuna 10	148.415	47.349	49.975	32.815	18.276
Comuna 11	175.447	57.435	58.797	37.834	21.381
Comuna 12	203.769	70.670	70.385	39.965	22.749
Comuna 13	229.892	80.461	76.198	47.229	26.004
Comuna 14	219.744	78.849	73.372	44.026	23.497
Comuna 15	169.782	60.800	59.481	31.474	18.027

**Notas:** de acuerdo con la Ley Orgánica de Comunas, la Ciudad Autónoma de Buenos Aires está organizada en 15 unidades descentralizadas de gestión político-administrativa que, en algunos casos, abarcan más de un barrio. Cada comuna corresponde a:

Comuna 1: Retiro, San Nicolás, Puerto Madero, San Telmo, Montserrat y Constitución.

Comuna 2: Recoleta.

Comuna 3: Balvanera y San Cristóbal.

Comuna 4: La Boca, Barracas, Parque Patricios y Nueva Pompeya.

Comuna 5: Almagro y Boedo.

Comuna 6: Caballito.

Comuna 7: Flores y Parque Chacabuco.

Comuna 8: Villa Soldati, Villa Riachuelo y Villa Lugano.

Comuna 9: Liniers, Mataderos y Parque Avellaneda.

Comuna 10: Villa Real, Monte Castro, Versalles, Floresta, Vélez Sarsfield y Villa Luro.

Comuna 11: Villa General Mitre, Villa Devoto, Villa del Parque y Villa Santa Rita.

Comuna 12: Coghlan, Saavedra, Villa Urquiza y Villa Pueyrredón.

Comuna 13: Núñez, Belgrano y Colegiales.

Comuna 14: Palermo.

Comuna 15: Chacarita, Villa Crespo, La Paternal, Villa Ortúzar, Agronomía y Parque Chas.

De acuerdo con la evaluación de calidad y consistencia de los resultados definitivos, y para cumplir con los estándares de calidad estadística requeridos por el INDEC, la categoría X/ninguna de las anteriores de las respuestas a la pregunta por sexo registrado al nacer se redistribuye entre las categorías Mujer/femenino y Varón/masculino.

**Fuente:** INDEC, Censo Nacional de Población, Hogares y Viviendas 2022. Resultados definitivos.

**Cuadro 2.1** Ciudad Autónoma de Buenos Aires. Población económicamente activa de 14 años y más en viviendas particulares, por condición de ocupación y sexo registrado al nacer, según comuna. Año 2022

Comuna	Población económicamente activa de 14 años y más en viviendas particulares	Ocupados		Desocupados	
		Mujer/femenino	Varón/masculino	Mujer/femenino	Varón/masculino
<b>Total</b>	<b>1.814.325</b>	<b>833.196</b>	<b>845.587</b>	<b>77.056</b>	<b>58.486</b>
Comuna 1	133.231	58.913	63.776	6.091	4.451
Comuna 2	95.343	46.434	42.220	3.859	2.830
Comuna 3	116.290	53.097	53.589	5.500	4.104
Comuna 4	127.565	56.081	60.035	6.592	4.857
Comuna 5	117.634	55.658	53.496	4.718	3.762
Comuna 6	120.429	57.246	54.943	4.665	3.575
Comuna 7	121.387	54.696	57.125	5.383	4.183
Comuna 8	106.409	45.201	50.219	6.426	4.563
Comuna 9	92.265	39.647	44.683	4.481	3.454
Comuna 10	97.324	43.249	46.649	4.100	3.326
Comuna 11	116.232	52.672	55.103	4.763	3.694
Comuna 12	141.055	65.326	66.203	5.344	4.182
Comuna 13	156.659	75.179	72.139	5.282	4.059
Comuna 14	152.221	73.526	69.549	5.323	3.823
Comuna 15	120.281	56.271	55.858	4.529	3.623

**Notas:** de acuerdo con la Ley Orgánica de Comunas, la Ciudad Autónoma de Buenos Aires está organizada en 15 unidades descentralizadas de gestión político-administrativa que, en algunos casos, abarcan más de un barrio. Cada comuna corresponde a:

Comuna 1: Retiro, San Nicolás, Puerto Madero, San Telmo, Montserrat y Constitución.

Comuna 2: Recoleta.

Comuna 3: Balvanera y San Cristóbal.

Comuna 4: La Boca, Barracas, Parque Patricios y Nueva Pompeya.

Comuna 5: Almagro y Boedo.

Comuna 6: Caballito.

Comuna 7: Flores y Parque Chacabuco.

Comuna 8: Villa Soldati, Villa Riachuelo y Villa Lugano.

Comuna 9: Liniers, Mataderos y Parque Avellaneda.

Comuna 10: Villa Real, Monte Castro, Versalles, Floresta, Vélez Sarsfield y Villa Luro.

Comuna 11: Villa General Mitre, Villa Devoto, Villa del Parque y Villa Santa Rita.

Comuna 12: Coghlan, Saavedra, Villa Urquiza y Villa Pueyrredón.

Comuna 13: Núñez, Belgrano y Colegiales.

Comuna 14: Palermo.

Comuna 15: Chacarita, Villa Crespo, La Paternal, Villa Ortúzar, Agronomía y Parque Chas.

De acuerdo con la evaluación de calidad y consistencia de los resultados definitivos, y para cumplir con los estándares de calidad estadística requeridos por el INDEC, la categoría X/ninguna de las anteriores de las respuestas a la pregunta por sexo registrado al nacer se redistribuye entre las categorías Mujer/femenino y Varón/masculino.

**Fuente:** INDEC, Censo Nacional de Población, Hogares y Viviendas 2022. Resultados definitivos.

**Cuadro 3.1** Ciudad Autónoma de Buenos Aires. Población ocupada de 14 años y más en viviendas particulares, por categoría ocupacional, según comuna. Año 2022

Comuna	Población ocupada de 14 años y más en viviendas particulares	Categoría ocupacional					
		Servicio doméstico	Empleada(o) u obrera(o)	Cuenta propia	Patrón(a) o empleador(a)	Trabajador(a) familiar	Ignorado
<b>Total</b>	<b>1.678.783</b>	<b>67.348</b>	<b>956.417</b>	<b>481.603</b>	<b>79.997</b>	<b>31.013</b>	<b>62.405</b>
Comuna 1	122.689	7.686	67.150	34.153	6.348	2.126	5.226
Comuna 2	88.654	3.037	49.746	26.548	4.703	1.395	3.225
Comuna 3	106.686	5.779	62.626	27.602	4.233	1.941	4.505
Comuna 4	116.116	8.428	66.499	28.783	4.869	2.360	5.177
Comuna 5	109.154	3.819	67.488	28.378	4.259	1.679	3.531
Comuna 6	112.189	2.554	68.464	30.788	5.350	1.761	3.272
Comuna 7	111.821	4.335	63.872	31.481	5.087	2.586	4.460
Comuna 8	95.420	7.253	50.290	25.834	3.996	2.599	5.448
Comuna 9	84.330	3.580	45.559	25.771	3.691	2.153	3.576
Comuna 10	89.898	2.866	51.290	26.572	3.920	2.008	3.242
Comuna 11	107.775	2.892	61.006	32.734	5.529	2.065	3.549
Comuna 12	131.529	3.103	78.802	37.696	5.926	2.017	3.985
Comuna 13	147.318	3.763	82.146	45.906	8.458	2.240	4.805
Comuna 14	143.075	4.110	77.661	45.355	8.876	2.249	4.824
Comuna 15	112.129	4.143	63.818	34.002	4.752	1.834	3.580

**Nota:** de acuerdo con la Ley Orgánica de Comunas, la Ciudad Autónoma de Buenos Aires está organizada en 15 unidades descentralizadas de gestión político-administrativa que, en algunos casos, abarcan más de un barrio. Cada comuna corresponde a:

Comuna 1: Retiro, San Nicolás, Puerto Madero, San Telmo, Montserrat y Constitución.

Comuna 2: Recoleta.

Comuna 3: Balvanera y San Cristóbal.

Comuna 4: La Boca, Barracas, Parque Patricios y Nueva Pompeya.

Comuna 5: Almagro y Boedo.

Comuna 6: Caballito.

Comuna 7: Flores y Parque Chacabuco.

Comuna 8: Villa Soldati, Villa Riachuelo y Villa Lugano.

Comuna 9: Liniers, Mataderos y Parque Avellaneda.

Comuna 10: Villa Real, Monte Castro, Versalles, Floresta, Vélez Sarsfield y Villa Luro.

Comuna 11: Villa General Mitre, Villa Devoto, Villa del Parque y Villa Santa Rita.

Comuna 12: Coghlan, Saavedra, Villa Urquiza y Villa Pueyrredón.

Comuna 13: Núñez, Belgrano y Colegiales.

Comuna 14: Palermo.

Comuna 15: Chacarita, Villa Crespo, La Paternal, Villa Ortúzar, Agronomía y Parque Chas.

**Fuente:** INDEC, Censo Nacional de Población, Hogares y Viviendas 2022. Resultados definitivos.



## Buenos Aires



» Población económicamente activa y población no económicamente activa de 14 años y más en viviendas particulares. Año 2022

**64,5%**

población económicamente activa

**35,5%**

población no económicamente activa



**8.942.700**

personas que trabajaban o buscaban trabajo activamente

**4.914.699**

personas que no tenían trabajo ni lo buscaban activamente

» Población económicamente activa y población no económicamente activa de 14 años y más en viviendas particulares, por sexo registrado al nacer. Año 2022

### Mujer/femenino



Población económicamente activa

**56,5%**  
4.108.615 personas

Población no económicamente activa

**43,5%**  
3.158.414 personas

### Varón/masculino



**73,4%**  
4.834.085 personas

Población económicamente activa

**26,6%**  
1.756.285 personas

Población no económicamente activa

**Nota:** los totales por suma pueden no coincidir por redondeo en las cifras parciales.

De acuerdo con la evaluación de calidad y consistencia de los resultados definitivos, y para cumplir con los estándares de calidad estadística requeridos por el INDEC, la categoría X de las respuestas a la pregunta por sexo registrado al nacer se distribuye entre las categorías Mujer/femenino y Varón/masculino.

**Fuente:** INDEC, Censo Nacional de Población, Hogares y Viviendas 2022. Resultados definitivos.

**Cuadro 1.2** Provincia de Buenos Aires. Población de 14 años y más en viviendas particulares, por condición de actividad económica y sexo registrado al nacer, según partido. Año 2022

Partido	Población de 14 años y más en viviendas particulares	Población económicamente activa		Población no económicamente activa	
		Mujer/femenino	Varón/masculino	Mujer/femenino	Varón/masculino
<b>Total</b>	<b>13.857.399</b>	<b>4.108.615</b>	<b>4.834.085</b>	<b>3.158.414</b>	<b>1.756.285</b>
<b>24 partidos del Gran Buenos Aires</b>	<b>8.588.777</b>	<b>2.549.520</b>	<b>2.995.645</b>	<b>1.965.290</b>	<b>1.078.322</b>
Almirante Brown	461.634	133.471	159.854	108.438	59.871
Avellaneda	300.925	93.195	102.122	67.705	37.903
Berazategui	285.111	83.326	98.598	65.914	37.273
Esteban Echeverría	263.183	78.145	94.183	58.999	31.856
Ezeiza	152.238	46.295	55.732	32.521	17.690
Florencio Varela	369.922	103.743	131.570	87.298	47.311
General San Martín	365.368	112.955	127.567	80.513	44.333
Hurlingham	152.262	45.179	52.204	34.963	19.916
Ituzaingó	147.031	44.361	50.564	33.170	18.936
José C. Paz	248.586	69.076	88.137	59.883	31.490
La Matanza	1.421.985	419.665	500.493	326.928	174.899
Lanús	380.866	115.382	128.820	87.835	48.829
Lomas de Zamora	546.773	162.152	188.745	126.040	69.836
Malvinas Argentinas	277.301	79.601	97.997	64.111	35.592
Merlo	451.628	125.982	158.258	109.440	57.948
Moreno	437.816	126.931	159.107	99.865	51.913
Morón	278.273	84.905	94.692	63.333	35.343
Quilmes	503.235	145.921	172.435	119.147	65.732
San Fernando	139.219	43.748	48.738	29.870	16.863
San Isidro	248.635	77.295	82.835	56.235	32.270
San Miguel	260.661	78.748	92.189	57.798	31.926
Tigre	353.972	109.071	126.174	75.508	43.219
Tres de Febrero	302.529	93.012	104.446	67.814	37.257
Vicente López	239.624	77.361	80.185	51.962	30.116
<b>Resto de partidos de la provincia de Buenos Aires</b>	<b>5.268.622</b>	<b>1.559.095</b>	<b>1.838.440</b>	<b>1.193.124</b>	<b>677.963</b>
Adolfo Alsina	14.120	4.168	5.321	2.991	1.640
Adolfo Gonzales Chaves	10.302	2.963	3.753	2.324	1.262
Alberti	10.400	2.898	3.565	2.512	1.425
Arrecifes	25.395	7.189	8.949	6.107	3.150
Ayacucho	17.254	4.893	6.256	3.979	2.126
Azul	60.342	17.158	20.363	14.389	8.432
Bahía Blanca	273.191	80.431	91.946	63.563	37.251
Balcarce	39.121	10.796	13.746	9.523	5.056
Baradero	30.996	8.663	10.873	7.394	4.066
Benito Juárez	16.985	4.716	5.814	4.067	2.388
Berisso	79.578	24.459	26.846	17.388	10.885
Bolívar	29.941	8.447	10.489	7.286	3.719
Bragado	37.381	10.603	12.623	8.960	5.195
Brandsen	25.189	7.382	9.021	5.579	3.207
Campana	85.383	24.414	30.188	19.523	11.258
Cañuelas	53.517	15.930	19.804	11.570	6.213
Capitán Sarmiento	12.730	3.876	4.748	2.703	1.403

(continúa)

Cuadro 1.2 (continuación)

Partido	Población de 14 años y más en viviendas particulares	Población económicamente activa		Población no económicamente activa	
		Mujer/femenino	Varón/masculino	Mujer/femenino	Varón/masculino
Carlos Casares	18.341	5.532	6.835	3.904	2.070
Carlos Tejedor	11.167	2.987	3.970	2.665	1.545
Carmen de Areco	13.703	4.022	5.022	2.955	1.704
Castelli	7.631	2.332	2.828	1.620	851
Chacabuco	42.793	12.029	14.919	10.251	5.594
Chascomús	33.295	10.443	11.787	6.947	4.118
Chivilcoy	57.370	17.060	19.739	13.296	7.275
Colón	22.138	6.172	7.726	5.321	2.919
Coronel de Marina Leonardo Rosales	52.700	14.848	16.527	12.754	8.571
Coronel Dorrego	12.800	3.505	4.472	3.101	1.722
Coronel Pringles	19.100	5.235	6.684	4.754	2.427
Coronel Suárez	33.834	9.693	12.033	7.894	4.214
Daireaux	14.641	4.148	5.250	3.425	1.818
Dolores	24.996	7.348	8.327	5.901	3.420
Ensenada	50.146	15.386	16.944	10.746	7.070
Escobar	197.763	60.633	72.919	41.275	22.936
Exaltación de la Cruz	31.020	9.443	11.776	6.309	3.492
Florentino Ameghino	8.406	2.359	2.926	1.971	1.150
General Alvarado	36.213	10.179	12.362	8.714	4.958
General Alvear	8.111	2.343	2.955	1.787	1.026
General Arenales	13.265	3.615	4.589	3.269	1.792
General Belgrano	16.494	4.839	5.721	3.818	2.116
General Guido	2.532	685	918	617	312
General Juan Madariaga	17.981	5.129	6.337	4.346	2.169
General La Madrid	9.240	2.660	3.306	2.124	1.150
General Las Heras	14.163	4.483	5.098	2.940	1.642
General Lavalle	3.710	1.046	1.341	850	473
General Paz	11.126	3.248	4.066	2.419	1.393
General Pinto	10.231	2.830	3.676	2.388	1.337
General Pueyrredón	547.403	162.577	181.559	129.463	73.804
General Rodríguez	104.302	30.189	39.018	23.306	11.789
General Viamonte	17.839	4.693	5.821	4.625	2.700
General Villegas	27.643	7.890	9.949	6.233	3.571
Guaminí	9.467	2.827	3.536	1.970	1.134
Hipólito Yrigoyen	8.495	2.424	3.093	1.922	1.056
Junín	81.521	24.210	27.515	18.961	10.835
La Costa	79.886	21.713	26.089	20.023	12.061
La Plata	615.049	200.277	209.624	126.245	78.903
Laprida	9.011	2.666	3.239	2.035	1.071
Las Flores	21.927	6.348	7.466	5.248	2.865
Leandro N. Alem	13.649	3.887	4.922	3.220	1.620
Lezama	4.997	1.530	1.828	1.046	593
Lincoln	36.365	10.275	12.907	8.492	4.691
Lobería	14.661	3.997	5.330	3.449	1.885
Lobos	32.747	9.751	11.653	7.411	3.932
Luján	87.717	27.357	31.276	18.613	10.471
Magdalena	17.557	5.368	6.330	3.635	2.224

(continúa)

**Cuadro 1.2** (conclusión)

Partido	Población de 14 años y más en viviendas particulares	Población económicamente activa		Población no económicamente activa	
		Mujer/femenino	Varón/masculino	Mujer/femenino	Varón/masculino
Maipú	9.005	2.649	3.164	2.080	1.112
Mar Chiquita	26.296	7.502	9.329	5.918	3.547
Marcos Paz	49.094	14.031	17.701	11.184	6.178
Mercedes	56.596	17.038	19.608	12.590	7.360
Monte	19.267	5.670	6.880	4.308	2.409
Monte Hermoso	6.780	1.972	2.390	1.462	956
Navarro	15.698	4.457	5.693	3.588	1.960
Necochea	82.467	23.146	27.558	20.510	11.253
9 de Julio	41.798	12.057	14.728	9.739	5.274
Olavarría	98.513	27.581	33.281	24.150	13.501
Patagones	29.795	9.030	10.819	6.206	3.740
Pehuajó	35.557	10.688	12.544	7.915	4.410
Pellegrini	5.526	1.673	2.043	1.175	635
Pergamino	92.262	26.743	31.674	22.002	11.843
Pila	3.545	1.088	1.379	712	366
Pilar	302.110	92.554	111.994	63.265	34.297
Pinamar	30.962	9.157	11.469	6.568	3.768
Presidente Perón	75.279	21.702	27.089	17.210	9.278
Puan	13.729	3.947	4.963	3.114	1.705
Punta Indio	9.649	2.826	3.407	2.130	1.286
Ramallo	30.787	8.496	10.908	7.349	4.034
Rauch	13.264	3.891	4.761	2.937	1.675
Rivadavia	15.379	4.538	5.816	3.233	1.792
Rojas	20.650	5.870	7.248	4.890	2.642
Roque Pérez	11.022	3.253	4.099	2.411	1.259
Saavedra	17.583	5.320	6.349	3.798	2.116
Saladillo	28.361	8.206	10.070	6.459	3.626
Salliqueló	7.591	2.250	2.778	1.658	905
Salto	31.023	8.578	11.039	7.365	4.041
San Andrés de Giles	20.785	6.066	7.868	4.490	2.361
San Antonio de Areco	21.286	6.667	7.798	4.383	2.438
San Cayetano	7.303	2.002	2.650	1.743	908
San Nicolás	133.467	35.543	44.049	34.350	19.525
San Pedro	53.062	14.451	18.737	13.010	6.864
San Vicente	72.071	21.124	26.158	16.144	8.645
Suipacha	9.222	2.659	3.319	2.107	1.137
Tandil	118.099	36.332	41.031	25.789	14.947
Tapalqué	8.529	2.379	2.973	1.996	1.181
Tordillo	1.951	585	810	356	200
Tornquist	11.849	3.586	4.307	2.489	1.467
Trenque Lauquen	39.054	11.840	14.392	8.259	4.563
Tres Arroyos	50.327	14.394	17.732	11.758	6.443
Tres Lomas	7.264	2.117	2.695	1.577	875
25 de Mayo	28.403	8.008	10.129	6.797	3.469
Villa Gesell	29.829	8.657	10.317	6.901	3.954
Villarino	25.747	7.287	9.898	5.591	2.971
Zárate	103.815	28.288	36.283	25.342	13.902

**Nota:** de acuerdo con la evaluación de calidad y consistencia de los resultados definitivos, y para cumplir con los estándares de calidad estadística requeridos por el INDEC, la categoría X/ninguna de las anteriores de las respuestas a la pregunta por sexo registrado al nacer se redistribuye entre las categorías Mujer/femenino y Varón/masculino.

**Fuente:** INDEC, Censo Nacional de Población, Hogares y Viviendas 2022. Resultados definitivos.



**Cuadro 2.2** Provincia de Buenos Aires. Población económicamente activa de 14 años y más en viviendas particulares, por condición de ocupación y sexo registrado al nacer, según partido. Año 2022

Partido	Población económicamente activa de 14 años y más en viviendas particulares	Ocupados		Desocupados	
		Mujer/femenino	Varón/masculino	Mujer/femenino	Varón/masculino
<b>Total</b>	<b>8.942.700</b>	<b>3.617.524</b>	<b>4.502.941</b>	<b>491.091</b>	<b>331.144</b>
<b>24 partidos del Gran Buenos Aires</b>	<b>5.545.165</b>	<b>2.225.171</b>	<b>2.771.959</b>	<b>324.349</b>	<b>223.686</b>
Almirante Brown	293.325	115.145	147.207	18.326	12.647
Avellaneda	195.317	81.291	93.818	11.904	8.304
Berazategui	181.924	71.766	90.765	11.560	7.833
Esteban Echeverría	172.328	67.466	87.016	10.679	7.167
Ezeiza	102.027	40.138	51.842	6.157	3.890
Florencio Varela	235.313	88.266	121.028	15.477	10.542
General San Martín	240.522	99.122	118.112	13.833	9.455
Hurlingham	97.383	39.347	48.105	5.832	4.099
Ituzaingó	94.925	39.089	46.736	5.272	3.828
José C. Paz	157.213	58.431	81.107	10.645	7.030
La Matanza	920.158	366.758	465.048	52.907	35.445
Lanús	244.202	100.991	118.836	14.391	9.984
Lomas de Zamora	350.897	142.678	175.557	19.474	13.188
Malvinas Argentinas	177.598	67.962	89.554	11.639	8.443
Merlo	284.240	108.503	146.509	17.479	11.749
Moreno	286.038	110.075	147.723	16.856	11.384
Morón	179.597	75.312	87.646	9.593	7.046
Quilmes	318.356	126.401	158.779	19.520	13.656
San Fernando	92.486	38.604	45.147	5.144	3.591
San Isidro	160.130	69.867	77.103	7.428	5.732
San Miguel	170.937	68.809	85.359	9.939	6.830
Tigre	235.245	96.133	117.205	12.938	8.969
Tres de Febrero	197.458	82.284	97.005	10.728	7.441
Vicente López	157.546	70.733	74.752	6.628	5.433
<b>Resto de partidos de la provincia de Buenos Aires</b>	<b>3.397.535</b>	<b>1.392.353</b>	<b>1.730.982</b>	<b>166.742</b>	<b>107.458</b>
Adolfo Alsina	9.489	3.897	5.165	271	156
Adolfo Gonzales Chaves	6.716	2.740	3.610	223	143
Alberti	6.463	2.676	3.475	222	90
Arrecifes	16.138	6.571	8.565	618	384
Ayacucho	11.149	4.465	6.001	428	255
Azul	37.521	15.285	19.235	1.873	1.128
Bahía Blanca	172.377	71.348	85.836	9.083	6.110
Balcarce	24.542	9.665	13.071	1.131	675
Baradero	19.536	7.629	10.182	1.034	691
Benito Juárez	10.530	4.266	5.523	450	291
Berisso	51.305	21.374	24.729	3.085	2.117
Bolívar	18.936	7.714	10.130	733	359
Bragado	23.226	9.648	12.042	955	581
Brandsen	16.403	6.634	8.581	748	440
Campana	54.602	20.888	27.555	3.526	2.633
Cañuelas	35.734	14.209	18.735	1.721	1.069
Capitán Sarmiento	8.624	3.530	4.567	346	181

(continúa)

**Cuadro 2.2** (continuación)

Partido	Población económicamente activa de 14 años y más en viviendas particulares	Ocupados		Desocupados	
		Mujer/femenino	Varón/masculino	Mujer/femenino	Varón/masculino
Carlos Casares	12.367	5.149	6.621	383	214
Carlos Tejedor	6.957	2.738	3.794	249	176
Carmen de Areco	9.044	3.680	4.821	342	201
Castelli	5.160	2.189	2.728	143	100
Chacabuco	26.948	11.079	14.272	950	647
Chascomús	22.230	9.450	11.169	993	618
Chivilcoy	36.799	15.346	18.779	1.714	960
Colón	13.898	5.537	7.359	635	367
Coronel de Marina Leonardo Rosales	31.375	12.924	15.328	1.924	1.199
Coronel Dorrego	7.977	3.162	4.305	343	167
Coronel Pringles	11.919	4.836	6.443	399	241
Coronel Suárez	21.726	8.851	11.561	842	472
Daireaux	9.398	3.771	5.043	377	207
Dolores	15.675	6.676	7.841	672	486
Ensenada	32.330	13.534	15.552	1.852	1.392
Escobar	133.552	53.073	67.943	7.560	4.976
Exaltación de la Cruz	21.219	8.606	11.242	837	534
Florentino Ameghino	5.285	2.119	2.811	240	115
General Alvarado	22.541	8.935	11.639	1.244	723
General Alvear	5.298	2.197	2.863	146	92
General Arenales	8.204	3.352	4.463	263	126
General Belgrano	10.560	4.424	5.492	415	229
General Guido	1.603	638	899	47	19
General Juan Madariaga	11.466	4.700	6.019	429	318
General La Madrid	5.966	2.502	3.196	158	110
General Las Heras	9.581	4.092	4.867	391	231
General Lavalle	2.387	946	1.275	100	66
General Paz	7.314	2.958	3.905	290	161
General Pinto	6.506	2.610	3.538	220	138
General Pueyrredón	344.136	143.941	169.094	18.636	12.465
General Rodríguez	69.207	26.103	36.579	4.086	2.439
General Viamonte	10.514	4.173	5.503	520	318
General Villegas	17.839	7.227	9.558	663	391
Guaminí	6.363	2.630	3.442	197	94
Hipólito Yrigoyen	5.517	2.168	2.919	256	174
Junín	51.725	22.050	26.160	2.160	1.355
La Costa	47.802	18.313	23.613	3.400	2.476
La Plata	409.901	180.995	196.341	19.282	13.283
Laprida	5.905	2.501	3.155	165	84
Las Flores	13.814	5.802	7.200	546	266
Leandro N. Alem	8.809	3.620	4.794	267	128
Lezama	3.358	1.408	1.768	122	60
Lincoln	23.182	9.498	12.543	777	364
Lobería	9.327	3.713	5.099	284	231
Lobos	21.404	8.894	11.190	857	463
Luján	58.633	24.438	29.463	2.919	1.813
Magdalena	11.698	4.776	6.026	592	304

(continúa)

**Cuadro 2.2** (conclusión)

Partido	Población económicamente activa de 14 años y más en viviendas particulares	Ocupados		Desocupados	
		Mujer/femenino	Varón/masculino	Mujer/femenino	Varón/masculino
Maipú	5.813	2.449	3.036	200	128
Mar Chiquita	16.831	6.583	8.743	919	586
Marcos Paz	31.732	12.260	16.589	1.771	1.112
Mercedes	36.646	15.567	18.625	1.471	983
Monte	12.550	5.168	6.574	502	306
Monte Hermoso	4.362	1.805	2.273	167	117
Navarro	10.150	4.108	5.477	349	216
Necochea	50.704	20.625	25.877	2.521	1.681
9 de Julio	26.785	11.083	14.260	974	468
Olavarría	60.862	24.516	31.440	3.065	1.841
Patagones	19.849	8.257	10.332	773	487
Pehuajó	23.232	9.721	11.979	967	565
Pellegrini	3.716	1.556	1.974	117	69
Pergamino	58.417	23.997	29.907	2.746	1.767
Pila	2.467	1.022	1.347	66	32
Pilar	204.548	80.780	104.177	11.774	7.817
Pinamar	20.626	8.143	10.740	1.014	729
Presidente Perón	48.791	18.712	25.226	2.990	1.863
Puan	8.910	3.702	4.775	245	188
Punta Indio	6.233	2.617	3.240	209	167
Ramallo	19.404	7.527	10.370	969	538
Rauch	8.652	3.617	4.620	274	141
Rivadavia	10.354	4.208	5.673	330	143
Rojas	13.118	5.420	6.949	450	299
Roque Pérez	7.352	3.050	3.987	203	112
Saavedra	11.669	4.963	6.168	357	181
Saladillo	18.276	7.684	9.781	522	289
Salliqueló	5.028	2.119	2.714	131	64
Salto	19.617	7.596	10.603	982	436
San Andrés de Giles	13.934	5.629	7.625	437	243
San Antonio de Areco	14.465	6.290	7.577	377	221
San Cayetano	4.652	1.843	2.555	159	95
San Nicolás	79.592	30.681	40.818	4.862	3.231
San Pedro	33.188	12.762	17.718	1.689	1.019
San Vicente	47.282	18.420	24.545	2.704	1.613
Suipacha	5.978	2.443	3.214	216	105
Tandil	77.363	33.098	38.956	3.234	2.075
Tapalqué	5.352	2.190	2.853	189	120
Tordillo	1.395	559	781	26	29
Tornquist	7.893	3.332	4.156	254	151
Trenque Lauquen	26.232	11.009	13.949	831	443
Tres Arroyos	32.126	13.115	16.973	1.279	759
Tres Lomas	4.812	1.987	2.610	130	85
25 de Mayo	18.137	7.326	9.784	682	345
Villa Gesell	18.974	7.592	9.571	1.065	746
Villarino	17.185	6.704	9.530	583	368
Zárate	64.571	23.655	33.094	4.633	3.189

**Nota:** de acuerdo con la evaluación de calidad y consistencia de los resultados definitivos, y para cumplir con los estándares de calidad estadística requeridos por el INDEC, la categoría X/ninguna de las anteriores de las respuestas a la pregunta por sexo registrado al nacer se redistribuye entre las categorías Mujer/femenino y Varón/masculino.

**Fuente:** INDEC, Censo Nacional de Población, Hogares y Viviendas 2022. Resultados definitivos.

**Cuadro 3.2** Provincia de Buenos Aires. Población ocupada de 14 años y más en viviendas particulares, por categoría ocupacional, según partido. Año 2022

Partido	Población ocupada de 14 años y más en viviendas particulares	Categoría ocupacional					
		Servicio doméstico	Empleada(o) u obrera(o)	Cuenta propia	Patrón(a) o empleador(a)	Trabajador(a) familiar	Ignorado
<b>Total</b>	<b>8.120.465</b>	<b>604.675</b>	<b>4.274.055</b>	<b>2.292.442</b>	<b>397.592</b>	<b>212.785</b>	<b>338.916</b>
<b>24 partidos del Gran Buenos Aires</b>	<b>4.997.130</b>	<b>368.890</b>	<b>2.620.762</b>	<b>1.427.811</b>	<b>229.249</b>	<b>124.608</b>	<b>225.810</b>
Almirante Brown	262.352	20.612	138.041	74.197	11.135	6.507	11.860
Avellaneda	175.109	10.104	101.847	44.630	7.238	3.971	7.319
Berazategui	162.531	12.247	86.259	45.110	7.616	4.261	7.038
Esteban Echeverría	154.482	12.157	79.251	44.316	7.316	4.308	7.134
Ezeiza	91.980	7.627	49.713	23.504	4.463	2.360	4.313
Florencio Varela	209.294	18.857	106.993	57.771	9.442	5.804	10.427
General San Martín	217.234	15.283	119.355	58.540	9.665	5.154	9.237
Hurlingham	87.452	6.023	47.662	24.653	3.677	1.947	3.490
Ituzaingó	85.825	4.646	45.219	26.599	4.109	2.018	3.234
José C. Paz	139.538	13.860	72.312	36.596	6.545	3.723	6.502
La Matanza	831.806	65.460	410.781	255.727	35.805	22.807	41.226
Lanús	219.827	12.619	121.407	60.711	9.885	5.311	9.894
Lomas de Zamora	318.235	20.976	165.170	93.969	14.116	8.066	15.938
Malvinas Argentinas	157.516	14.576	85.045	40.711	7.224	3.568	6.392
Merlo	255.012	22.281	129.436	75.366	10.787	6.169	10.973
Moreno	257.798	25.487	128.189	72.497	12.527	7.039	12.059
Morón	162.958	7.791	89.980	47.752	7.381	3.748	6.306
Quilmes	285.180	20.640	150.680	80.696	12.737	7.091	13.336
San Fernando	83.751	7.016	46.347	20.838	3.868	1.787	3.895
San Isidro	146.970	6.892	76.358	45.606	8.577	3.141	6.396
San Miguel	154.168	11.638	82.335	42.156	7.397	3.924	6.718
Tigre	213.338	17.533	108.295	60.366	12.744	5.005	9.395
Tres de Febrero	179.289	9.718	99.399	51.081	7.522	4.137	7.432
Vicente López	145.485	4.847	80.688	44.419	7.473	2.762	5.296
<b>Resto de partidos de la provincia de Buenos Aires</b>	<b>3.123.335</b>	<b>235.785</b>	<b>1.653.293</b>	<b>864.631</b>	<b>168.343</b>	<b>88.177</b>	<b>113.106</b>
Adolfo Alsina	9.062	841	4.230	2.603	674	347	367
Adolfo Gonzales Chaves	6.350	576	3.088	1.680	499	269	238
Alberti	6.151	540	3.099	1.728	383	211	190
Arrecifes	15.136	1.298	7.735	4.263	909	461	470
Ayacucho	10.466	1.018	5.384	2.681	669	340	374
Azul	34.520	3.243	17.475	9.440	2.121	987	1.254
Bahía Blanca	157.184	10.991	86.248	43.361	7.916	3.601	5.067
Balcarce	22.736	1.998	11.594	6.314	1.404	652	774
Baradero	17.811	1.365	9.956	4.548	920	525	497
Benito Juárez	9.789	853	5.126	2.615	583	315	297
Berisso	46.103	3.444	27.514	10.359	1.829	1.061	1.896
Bolívar	17.844	1.629	8.822	5.097	1.154	595	547
Bragado	21.690	1.755	10.730	6.496	1.348	703	658
Brandsen	15.215	1.150	8.098	4.201	736	522	508
Campana	48.443	3.051	28.115	11.895	2.148	1.344	1.890
Cañuelas	32.944	2.453	17.393	8.990	1.704	1.016	1.388
Capitán Sarmiento	8.097	672	4.520	1.906	494	235	270

(continúa)

Cuadro 3.2 (continuación)

Partido	Población ocupada de 14 años y más en viviendas particulares	Categoría ocupacional					
		Servicio doméstico	Empleada(o) u obrera(o)	Cuenta propia	Patrón(a) o empleador(a)	Trabajador(a) familiar	Ignorado
Carlos Casares	11.770	1.127	5.843	3.349	737	382	332
Carlos Tejedor	6.532	528	3.327	1.749	440	257	231
Carmen de Areco	8.501	695	4.715	2.037	540	249	265
Castelli	4.917	354	2.909	1.127	224	161	142
Chacabuco	25.351	1.956	12.917	7.149	1.649	845	835
Chascomús	20.619	1.786	10.439	6.057	1.022	618	697
Chivilcoy	34.125	2.604	17.461	10.030	1.977	947	1.106
Colón	12.896	1.074	6.781	3.721	663	345	312
Coronel de Marina Leonardo Rosales	28.252	2.105	16.840	5.719	1.233	729	1.626
Coronel Dorrego	7.467	646	3.606	2.189	490	277	259
Coronel Pringles	11.279	1.124	5.378	3.144	835	436	362
Coronel Suárez	20.412	1.823	10.017	5.857	1.391	671	653
Daireaux	8.814	816	4.460	2.141	713	318	366
Dolores	14.517	1.310	8.027	3.565	733	420	462
Ensenada	29.086	1.931	17.185	6.952	1.156	658	1.204
Escobar	121.016	10.131	62.770	32.813	6.629	3.152	5.521
Exaltación de la Cruz	19.848	1.806	10.206	5.463	1.080	621	672
Florentino Ameghino	4.930	483	2.540	1.250	356	147	154
General Alvarado	20.574	1.671	10.270	6.057	1.120	720	736
General Alvear	5.060	458	3.014	990	258	165	175
General Arenales	7.815	660	3.749	2.238	616	276	276
General Belgrano	9.916	853	4.952	2.832	661	293	325
General Guido	1.537	151	900	303	79	54	50
General Juan Madariaga	10.719	1.098	5.329	2.958	622	372	340
General La Madrid	5.698	533	3.007	1.423	370	177	188
General Las Heras	8.959	712	5.058	2.192	461	292	244
General Lavalle	2.221	126	1.274	566	97	73	85
General Paz	6.863	568	3.454	1.932	391	253	265
General Pinto	6.148	616	3.090	1.669	394	211	168
General Pueyrredón	313.035	17.629	164.932	96.178	15.566	7.926	10.804
General Rodríguez	62.682	5.370	31.668	17.534	3.219	1.937	2.954
General Viamonte	9.676	793	4.887	2.696	631	363	306
General Villegas	16.785	1.708	8.006	4.537	1.290	672	572
Guaminí	6.072	513	3.101	1.549	421	276	212
Hipólito Yrigoyen	5.087	438	2.596	1.426	342	156	129
Junín	48.210	3.518	24.850	14.245	2.911	1.296	1.390
La Costa	41.926	2.401	19.516	14.231	2.277	1.535	1.966
La Plata	377.336	21.789	222.143	95.035	15.814	9.084	13.471
Laprida	5.656	602	2.883	1.394	395	215	167
Las Flores	13.002	1.047	6.769	3.665	731	369	421
Leandro N. Alem	8.414	867	4.064	2.257	667	283	276
Lezama	3.176	252	1.741	787	196	115	85
Lincoln	22.041	2.111	10.378	6.440	1.613	766	733
Lobería	8.812	888	4.352	2.346	637	302	287
Lobos	20.084	1.665	10.216	5.708	1.237	571	687
Luján	53.901	3.618	29.046	14.909	2.849	1.499	1.980
Magdalena	10.802	832	6.300	2.338	564	391	377

(continúa)

**Cuadro 3.2** (conclusión)

Partido	Población ocupada de 14 años y más en viviendas particulares	Categoría ocupacional					
		Servicio doméstico	Empleada(o) u obrera(o)	Cuenta propia	Patrón(a) o empleador(a)	Trabajador(a) familiar	Ignorado
Maipú	5.485	518	2.990	1.388	265	169	155
Mar Chiquita	15.326	991	7.688	4.841	784	512	510
Marcos Paz	28.849	2.358	15.312	7.888	1.378	807	1.106
Mercedes	34.192	2.623	19.185	8.539	1.688	805	1.352
Monte	11.742	989	6.045	3.282	677	359	390
Monte Hermoso	4.078	225	2.126	1.220	250	134	123
Navarro	9.585	884	4.978	2.457	595	348	323
Necochea	46.502	3.712	22.349	14.597	2.713	1.451	1.680
9 de Julio	25.343	2.439	12.049	7.440	1.753	814	848
Olavarría	55.956	4.446	29.485	15.375	3.180	1.586	1.884
Patagones	18.589	1.549	9.605	5.124	1.010	595	706
Pehuajó	21.700	1.908	10.187	6.675	1.481	760	689
Pellegrini	3.530	310	1.751	969	282	117	101
Pergamino	53.904	4.050	27.134	16.588	2.929	1.507	1.696
Pila	2.369	202	1.407	477	123	74	86
Pilar	184.957	16.499	94.460	50.744	10.510	4.776	7.968
Pinamar	18.883	1.327	9.373	5.710	1.171	546	756
Presidente Perón	43.938	4.108	21.713	12.857	2.164	1.150	1.946
Puan	8.477	626	4.169	2.403	647	373	259
Punta Indio	5.857	447	3.169	1.532	290	203	216
Ramallo	17.897	1.509	9.965	4.517	842	518	546
Rauch	8.237	837	4.079	2.274	510	333	204
Rivadavia	9.881	883	4.929	2.635	812	347	275
Rojas	12.369	957	6.576	3.276	815	348	397
Roque Pérez	7.037	648	3.730	1.792	405	186	276
Saavedra	11.131	867	5.516	3.122	758	357	511
Saladillo	17.465	1.448	9.094	4.807	1.071	541	504
Salliqueló	4.833	485	2.428	1.247	364	138	171
Salto	18.199	1.495	9.964	4.646	1.070	509	515
San Andrés de Giles	13.254	1.173	7.566	3.098	769	324	324
San Antonio de Areco	13.867	1.177	7.301	3.745	835	395	414
San Cayetano	4.398	426	2.129	1.183	394	154	112
San Nicolás	71.499	5.785	39.015	19.388	3.413	1.812	2.086
San Pedro	30.480	2.424	16.009	8.399	1.698	913	1.037
San Vicente	42.965	3.131	21.778	12.627	2.305	1.213	1.911
Suipacha	5.657	515	2.913	1.500	342	184	203
Tandil	72.054	5.294	35.382	22.911	4.267	1.905	2.295
Tapalqué	5.043	478	2.794	1.169	276	151	175
Tordillo	1.340	58	864	266	59	30	63
Tornquist	7.488	491	3.811	2.240	439	283	224
Trenque Lauquen	24.958	2.189	12.992	6.851	1.544	689	693
Tres Arroyos	30.088	2.491	13.819	9.981	1.796	973	1.028
Tres Lomas	4.597	451	2.366	1.162	333	159	126
25 de Mayo	17.110	1.587	8.259	4.975	1.103	570	616
Villa Gesell	17.163	1.045	8.381	5.363	984	603	787
Villarino	16.234	1.055	8.183	4.673	881	756	686
Zárate	56.749	4.012	32.182	13.754	2.580	1.641	2.580

Fuente: INDEC, Censo Nacional de Población, Hogares y Viviendas 2022. Resultados definitivos.



## Catamarca



» Población económicamente activa y población no económicamente activa de 14 años y más en viviendas particulares. Año 2022

**63,0%**

población económicamente activa

**37,0%**

población no económicamente activa



**213.900**

personas que trabajaban o buscaban trabajo activamente

**125.404**

personas que no tenían trabajo ni lo buscaban activamente

» Población económicamente activa y población no económicamente activa de 14 años y más en viviendas particulares, por sexo registrado al nacer. Año 2022

### Mujer/femenino



Población económicamente activa

**55,3%**  
96.560 personas

Población no económicamente activa

**44,7%**  
78.101 personas

### Varón/masculino



**71,3%**  
117.340 personas

Población económicamente activa

**28,7%**  
47.303 personas

Población no económicamente activa

**Nota:** los totales por suma pueden no coincidir por redondeo en las cifras parciales.

De acuerdo con la evaluación de calidad y consistencia de los resultados definitivos, y para cumplir con los estándares de calidad estadística requeridos por el INDEC, la categoría X de las respuestas a la pregunta por sexo registrado al nacer se distribuye entre las categorías Mujer/femenino y Varón/masculino.

**Fuente:** INDEC, Censo Nacional de Población, Hogares y Viviendas 2022. Resultados definitivos.

**Cuadro 1.3** Provincia de Catamarca. Población de 14 años y más en viviendas particulares, por condición de actividad económica y sexo registrado al nacer, según departamento. Año 2022

Departamento	Población de 14 años y más en viviendas particulares	Población económicamente activa		Población no económicamente activa	
		Mujer/femenino	Varón/masculino	Mujer/femenino	Varón/masculino
<b>Total</b>	<b>339.304</b>	<b>96.560</b>	<b>117.340</b>	<b>78.101</b>	<b>47.303</b>
Ambato	4.216	1.070	1.584	990	572
Ancasti	2.652	478	894	756	524
Andalgalá	15.605	4.177	5.530	3.686	2.212
Antofagasta de la Sierra	1.406	455	556	223	172
Belén	23.818	6.798	8.247	5.386	3.387
Capayán	15.179	3.556	5.296	4.042	2.285
Capital	149.266	46.004	51.100	32.390	19.772
El Alto	3.388	673	1.138	972	605
Fray Mamerto Esquiú	11.547	3.448	4.170	2.423	1.506
La Paz	20.348	4.839	6.721	5.525	3.263
Paclín	3.788	911	1.311	925	641
Pomán	9.529	2.428	3.413	2.324	1.364
Santa María	21.206	6.214	7.351	4.796	2.845
Santa Rosa	10.484	2.201	3.500	3.021	1.762
Tinogasta	20.020	5.374	6.910	4.816	2.920
Valle Viejo	26.852	7.934	9.619	5.826	3.473

**Nota:** de acuerdo con la evaluación de calidad y consistencia de los resultados definitivos, y para cumplir con los estándares de calidad estadística requeridos por el INDEC, la categoría X/ninguna de las anteriores de las respuestas a la pregunta por sexo registrado al nacer se redistribuye entre las categorías Mujer/femenino y Varón/masculino.

**Fuente:** INDEC, Censo Nacional de Población, Hogares y Viviendas 2022. Resultados definitivos.

**Cuadro 2.3** Provincia de Catamarca. Población económicamente activa de 14 años y más en viviendas particulares, por condición de ocupación y sexo registrado al nacer, según departamento. Año 2022

Departamento	Población económicamente activa de 14 años y más en viviendas particulares	Ocupados		Desocupados	
		Mujer/femenino	Varón/masculino	Mujer/femenino	Varón/masculino
<b>Total</b>	<b>213.900</b>	<b>86.385</b>	<b>111.163</b>	<b>10.175</b>	<b>6.177</b>
Ambato	2.654	1.006	1.544	64	40
Ancasti	1.372	439	868	39	26
Andalgalá	9.707	3.770	5.267	407	263
Antofagasta de la Sierra	1.011	425	540	30	16
Belén	15.045	6.270	7.901	528	346
Capayán	8.852	3.196	5.088	360	208
Capital	97.104	40.690	47.978	5.314	3.122
El Alto	1.811	616	1.105	57	33
Fray Mamerto Esquiú	7.618	3.125	3.961	323	209
La Paz	11.560	4.292	6.354	547	367
Paclín	2.222	825	1.261	86	50
Pomán	5.841	2.217	3.314	211	99
Santa María	13.565	5.578	6.956	636	395
Santa Rosa	5.701	1.859	3.324	342	176
Tinogasta	12.284	4.849	6.556	525	354
Valle Viejo	17.553	7.228	9.146	706	473

**Nota:** de acuerdo con la evaluación de calidad y consistencia de los resultados definitivos, y para cumplir con los estándares de calidad estadística requeridos por el INDEC, la categoría X/ninguna de las anteriores de las respuestas a la pregunta por sexo registrado al nacer se redistribuye entre las categorías Mujer/femenino y Varón/masculino.

**Fuente:** INDEC, Censo Nacional de Población, Hogares y Viviendas 2022. Resultados definitivos.



**Cuadro 3.3** Provincia de Catamarca. Población ocupada de 14 años y más en viviendas particulares, por categoría ocupacional, según departamento. Año 2022

Departamento	Población ocupada de 14 años y más en viviendas particulares	Categoría ocupacional					
		Servicio doméstico	Empleada(o) u obrera(o)	Cuenta propia	Patrón(a) o empleador(a)	Trabajador(a) familiar	Ignorado
<b>Total</b>	<b>197.548</b>	<b>13.916</b>	<b>112.100</b>	<b>52.752</b>	<b>5.963</b>	<b>5.297</b>	<b>7.520</b>
Ambato	2.550	165	1.587	562	58	93	85
Ancasti	1.307	88	770	348	13	51	37
Andalgalá	9.037	681	4.809	2.748	263	261	275
Antofagasta de la Sierra	965	50	658	205	17	13	22
Belén	14.171	897	8.381	3.701	290	401	501
Capayán	8.284	502	4.529	2.457	201	273	322
Capital	88.668	6.232	50.991	22.322	3.288	2.167	3.668
El Alto	1.721	103	1.020	498	23	35	42
Fray Mamerto Esquiú	7.086	485	4.245	1.745	188	201	222
La Paz	10.646	703	5.844	3.173	232	244	450
Paclín	2.086	147	1.187	548	45	74	85
Pomán	5.531	301	3.340	1.468	112	150	160
Santa María	12.534	976	6.438	3.957	293	415	455
Santa Rosa	5.183	370	2.752	1.621	120	132	188
Tinogasta	11.405	1.004	6.247	3.131	259	344	420
Valle Viejo	16.374	1.212	9.302	4.268	561	443	588

**Fuente:** INDEC, Censo Nacional de Población, Hogares y Viviendas 2022. Resultados definitivos.



## Chaco



### » Población económicamente activa y población no económicamente activa de 14 años y más en viviendas particulares. Año 2022

**59,6%**

población económicamente activa

**40,4%**

población no económicamente activa



**518.359**

personas que trabajaban o buscaban trabajo activamente

**351.060**

personas que no tenían trabajo ni lo buscaban activamente

### » Población económicamente activa y población no económicamente activa de 14 años y más en viviendas particulares, por sexo registrado al nacer. Año 2022

#### Mujer/femenino



Población económicamente activa

**50,0%**  
227.260 personas

Población no económicamente activa

**50,0%**  
227.325 personas

#### Varón/masculino



**70,2%**  
291.099 personas

Población económicamente activa

**29,8%**  
123.735 personas

Población no económicamente activa

**Nota:** los totales por suma pueden no coincidir por redondeo en las cifras parciales.

De acuerdo con la evaluación de calidad y consistencia de los resultados definitivos, y para cumplir con los estándares de calidad estadística requeridos por el INDEC, la categoría X de las respuestas a la pregunta por sexo registrado al nacer se distribuye entre las categorías Mujer/femenino y Varón/masculino.

**Fuente:** INDEC, Censo Nacional de Población, Hogares y Viviendas 2022. Resultados definitivos.

**Cuadro 1.4** Provincia del Chaco. Población de 14 años y más en viviendas particulares, por condición de actividad económica y sexo registrado al nacer, según departamento. Año 2022

Departamento	Población de 14 años y más en viviendas particulares	Población económicamente activa		Población no económicamente activa	
		Mujer/femenino	Varón/masculino	Mujer/femenino	Varón/masculino
<b>Total</b>	<b>869.419</b>	<b>227.260</b>	<b>291.099</b>	<b>227.325</b>	<b>123.735</b>
Almirante Brown	27.860	6.347	9.964	7.805	3.744
Bermejo	21.573	5.284	6.932	5.834	3.523
Chacabuco	26.736	7.289	9.671	6.638	3.138
Comandante Fernández	78.545	20.533	25.992	21.308	10.712
12 de Octubre	17.673	3.974	6.328	5.008	2.363
2 de Abril	6.542	1.721	2.449	1.573	799
Fray Justo Santa María de Oro	8.162	2.003	2.902	2.160	1.097
General Belgrano	9.490	1.994	3.158	2.872	1.466
General Donovan	11.722	2.834	3.822	3.152	1.914
General Güemes	50.838	11.972	16.034	14.006	8.826
Independencia	16.209	3.506	5.490	4.982	2.231
Libertad	10.551	2.716	3.631	2.710	1.494
Libertador General San Martín	49.358	10.738	15.176	14.506	8.938
Maipú	19.763	4.024	6.608	6.078	3.053
Mayor Luis J. Fontana	45.345	11.667	15.735	12.165	5.778
9 de Julio	23.124	5.575	8.046	6.348	3.155
O'Higgins	15.976	3.273	5.174	4.964	2.565
Presidencia de la Plaza	10.456	2.450	3.445	2.998	1.563
1° de Mayo	10.856	2.744	3.885	2.756	1.471
Quitilipi	24.845	5.569	8.274	7.378	3.624
San Fernando	330.346	99.810	110.694	76.020	43.822
San Lorenzo	11.905	2.370	3.661	3.777	2.097
Sargento Cabral	14.335	3.269	4.617	4.031	2.418
Tapenagá	3.087	536	1.079	982	490
25 de Mayo	24.122	5.062	8.332	7.274	3.454

**Nota:** de acuerdo con la evaluación de calidad y consistencia de los resultados definitivos, y para cumplir con los estándares de calidad estadística requeridos por el INDEC, la categoría X/ninguna de las anteriores de las respuestas a la pregunta por sexo registrado al nacer se redistribuye entre las categorías Mujer/femenino y Varón/masculino.

**Fuente:** INDEC, Censo Nacional de Población, Hogares y Viviendas 2022. Resultados definitivos.

**Cuadro 2.4** Provincia del Chaco. Población económicamente activa de 14 años y más en viviendas particulares, por condición de ocupación y sexo registrado al nacer, según departamento. Año 2022

Departamento	Población económicamente activa de 14 años y más en viviendas particulares	Ocupados		Desocupados	
		Mujer/femenino	Varón/masculino	Mujer/femenino	Varón/masculino
<b>Total</b>	<b>518.359</b>	<b>207.032</b>	<b>277.323</b>	<b>20.228</b>	<b>13.776</b>
Almirante Brown	16.311	5.895	9.659	452	305
Bermejo	12.216	4.880	6.679	404	253
Chacabuco	16.960	6.800	9.350	489	321
Comandante Fernández	46.525	18.599	24.673	1.934	1.319
12 de Octubre	10.302	3.567	6.093	407	235
2 de Abril	4.170	1.572	2.383	149	66
Fray Justo Santa María de Oro	4.905	1.857	2.805	146	97
General Belgrano	5.152	1.810	3.057	184	101
General Donovan	6.656	2.643	3.690	191	132
General Güemes	28.006	10.977	15.338	995	696
Independencia	8.996	3.104	5.328	402	162
Libertad	6.347	2.445	3.445	271	186
Libertador General San Martín	25.914	9.791	14.518	947	658
Maipú	10.632	3.689	6.384	335	224
Mayor Luis J. Fontana	27.402	10.714	15.102	953	633
9 de Julio	13.621	5.115	7.777	460	269
O'Higgins	8.447	3.012	4.990	261	184
Presidencia de la Plaza	5.895	2.272	3.330	178	115
1° de Mayo	6.629	2.553	3.770	191	115
Quitilipi	13.843	5.076	7.908	493	366
San Fernando	210.504	90.448	103.956	9.362	6.738
San Lorenzo	6.031	2.131	3.508	239	153
Sargento Cabral	7.886	2.974	4.447	295	170
Tapenagá	1.615	495	1.044	41	35
25 de Mayo	13.394	4.613	8.089	449	243

**Nota:** de acuerdo con la evaluación de calidad y consistencia de los resultados definitivos, y para cumplir con los estándares de calidad estadística requeridos por el INDEC, la categoría X/ninguna de las anteriores de las respuestas a la pregunta por sexo registrado al nacer se redistribuye entre las categorías Mujer/femenino y Varón/masculino.

**Fuente:** INDEC, Censo Nacional de Población, Hogares y Viviendas 2022. Resultados definitivos.

**Cuadro 3.4** Provincia del Chaco. Población ocupada de 14 años y más en viviendas particulares, por categoría ocupacional, según departamento. Año 2022

Departamento	Población ocupada de 14 años y más en viviendas particulares	Categoría ocupacional					
		Servicio doméstico	Empleada(o) u obrera(o)	Cuenta propia	Patrón(a) o empleador(a)	Trabajador(a) familiar	Ignorado
<b>Total</b>	<b>484.355</b>	<b>39.142</b>	<b>229.494</b>	<b>146.099</b>	<b>23.569</b>	<b>17.548</b>	<b>28.503</b>
Almirante Brown	15.554	1.358	7.160	4.888	579	724	845
Bermejo	11.559	894	5.360	3.691	460	398	756
Chacabuco	16.150	1.705	7.499	4.649	980	523	794
Comandante Fernández	43.272	3.698	20.265	13.313	2.331	1.494	2.171
12 de Octubre	9.660	895	4.855	2.562	444	439	465
2 de Abril	3.955	424	1.805	1.076	249	215	186
Fray Justo Santa María de Oro	4.662	470	2.139	1.292	282	227	252
General Belgrano	4.867	418	2.166	1.504	221	177	381
General Donovan	6.333	400	3.175	1.822	239	245	452
General Güemes	26.315	2.486	10.749	8.451	964	1.598	2.067
Independencia	8.432	620	3.443	2.959	409	366	635
Libertad	5.890	358	3.181	1.657	230	182	282
Libertador General San Martín	24.309	2.244	10.773	7.603	1.172	934	1.583
Maipú	10.073	975	4.298	3.085	490	525	700
Mayor Luis J. Fontana	25.816	2.583	11.523	7.956	1.515	1.014	1.225
9 de Julio	12.892	1.330	5.710	4.057	608	567	620
O'Higgins	8.002	714	3.784	2.257	373	409	465
Presidencia de la Plaza	5.602	470	2.385	1.770	247	229	501
1° de Mayo	6.323	517	2.930	2.018	306	247	305
Quitilipi	12.984	1.136	5.530	4.008	656	582	1.072
San Fernando	194.404	13.123	98.931	56.675	9.435	5.303	10.937
San Lorenzo	5.639	522	2.320	1.764	275	268	490
Sargento Cabral	7.421	567	3.381	2.289	325	357	502
Tapenagá	1.539	81	841	421	63	47	86
25 de Mayo	12.702	1.154	5.291	4.332	716	478	731

Fuente: INDEC, Censo Nacional de Población, Hogares y Viviendas 2022. Resultados definitivos.



## Chubut



### ► Población económicamente activa y población no económicamente activa de 14 años y más en viviendas particulares. Año 2022

**65,8%**

población económicamente activa

**34,2%**

población no económicamente activa



**307.077**

personas que trabajaban o buscaban trabajo activamente

**159.550**

personas que no tenían trabajo ni lo buscaban activamente

### ► Población económicamente activa y población no económicamente activa de 14 años y más en viviendas particulares, por sexo registrado al nacer. Año 2022

#### Mujer/femenino



Población económicamente activa

**58,5%**  
140.090 personas

Población no económicamente activa

**41,5%**  
99.328 personas

#### Varón/masculino



**73,5%**  
166.987 personas

Población económicamente activa

**26,5%**  
60.222 personas

Población no económicamente activa

**Nota:** los totales por suma pueden no coincidir por redondeo en las cifras parciales.

De acuerdo con la evaluación de calidad y consistencia de los resultados definitivos, y para cumplir con los estándares de calidad estadística requeridos por el INDEC, la categoría X de las respuestas a la pregunta por sexo registrado al nacer se distribuye entre las categorías Mujer/femenino y Varón/masculino.

**Fuente:** INDEC, Censo Nacional de Población, Hogares y Viviendas 2022. Resultados definitivos.

**Cuadro 1.5** Provincia del Chubut. Población de 14 años y más en viviendas particulares, por condición de actividad económica y sexo registrado al nacer, según departamento. Año 2022

Departamento	Población de 14 años y más en viviendas particulares	Población económicamente activa		Población no económicamente activa	
		Mujer/femenino	Varón/masculino	Mujer/femenino	Varón/masculino
<b>Total</b>	<b>466.627</b>	<b>140.090</b>	<b>166.987</b>	<b>99.328</b>	<b>60.222</b>
Biedma	80.619	24.424	28.787	16.825	10.583
Cushamen	22.384	6.931	8.263	4.414	2.776
Escalante	169.319	48.395	60.599	38.186	22.139
Florentino Ameghino	1.353	363	557	265	168
Futaleufú	39.926	12.831	13.913	8.188	4.994
Gaiman	9.881	2.882	3.634	2.117	1.248
Gastre	972	281	457	137	97
Languiñeo	2.279	573	879	511	316
Mártires	598	151	272	92	83
Paso de Indios	1.534	427	666	258	183
Rawson	115.976	36.546	40.430	24.012	14.988
Río Senguer	4.954	1.415	2.018	936	585
Sarmiento	10.884	3.139	4.146	2.272	1.327
Tehuelches	4.648	1.362	1.839	890	557
Telsen	1.300	370	527	225	178

**Nota:** de acuerdo con la evaluación de calidad y consistencia de los resultados definitivos, y para cumplir con los estándares de calidad estadística requeridos por el INDEC, la categoría X/ninguna de las anteriores de las respuestas a la pregunta por sexo registrado al nacer se redistribuye entre las categorías Mujer/femenino y Varón/masculino.

**Fuente:** INDEC, Censo Nacional de Población, Hogares y Viviendas 2022. Resultados definitivos.

**Cuadro 2.5** Provincia del Chubut. Población económicamente activa de 14 años y más en viviendas particulares, por condición de ocupación y sexo registrado al nacer, según departamento. Año 2022

Departamento	Población económicamente activa de 14 años y más en viviendas particulares	Ocupados		Desocupados	
		Mujer/femenino	Varón/masculino	Mujer/femenino	Varón/masculino
<b>Total</b>	<b>307.077</b>	<b>126.135</b>	<b>157.357</b>	<b>13.955</b>	<b>9.630</b>
Biedma	53.211	21.727	26.783	2.697	2.004
Cushamen	15.194	6.411	7.898	520	365
Escalante	108.994	43.042	57.020	5.353	3.579
Florentino Ameghino	920	342	538	21	19
Futaleufú	26.744	11.735	13.196	1.096	717
Gaiman	6.516	2.657	3.501	225	133
Gastre	738	263	440	18	17
Languiñeo	1.452	528	836	45	43
Mártires	423	146	266	5	6
Paso de Indios	1.093	390	649	37	17
Rawson	76.976	33.143	37.992	3.403	2.438
Río Senguer	3.433	1.315	1.969	100	49
Sarmiento	7.285	2.808	3.989	331	157
Tehuelches	3.201	1.283	1.774	79	65
Telsen	897	345	506	25	21

**Nota:** de acuerdo con la evaluación de calidad y consistencia de los resultados definitivos, y para cumplir con los estándares de calidad estadística requeridos por el INDEC, la categoría X/ninguna de las anteriores de las respuestas a la pregunta por sexo registrado al nacer se redistribuye entre las categorías Mujer/femenino y Varón/masculino.

**Fuente:** INDEC, Censo Nacional de Población, Hogares y Viviendas 2022. Resultados definitivos.



**Cuadro 3.5** Provincia del Chubut. Población ocupada de 14 años y más en viviendas particulares, por categoría ocupacional, según departamento. Año 2022

Departamento	Población ocupada de 14 años y más en viviendas particulares	Categoría ocupacional					
		Servicio doméstico	Empleada(o) u obrera(o)	Cuenta propia	Patrón(a) o empleador(a)	Trabajador(a) familiar	Ignorado
<b>Total</b>	<b>283.492</b>	<b>17.862</b>	<b>157.944</b>	<b>75.438</b>	<b>12.537</b>	<b>8.365</b>	<b>11.346</b>
Biedma	48.510	2.920	26.997	13.069	2.307	1.334	1.883
Cushamen	14.309	727	6.716	5.425	377	551	513
Escalante	100.062	6.320	57.010	24.919	4.862	2.845	4.106
Florentino Ameghino	880	61	509	201	24	43	42
Futaleufú	24.931	1.903	13.077	7.140	1.055	675	1.081
Gaiman	6.158	363	3.312	1.754	258	263	208
Gastre	703	12	308	252	30	64	37
Languiñeo	1.364	81	704	424	25	77	53
Mártires	412	18	224	114	17	20	19
Paso de Indios	1.039	52	599	264	50	43	31
Rawson	71.135	4.633	40.352	18.558	2.962	1.954	2.676
Río Senguer	3.284	127	2.006	717	132	120	182
Sarmiento	6.797	402	3.929	1.619	277	236	334
Tehuelches	3.057	200	1.715	747	136	108	151
Telsen	851	43	486	235	25	32	30

**Fuente:** INDEC, Censo Nacional de Población, Hogares y Viviendas 2022. Resultados definitivos.



## Córdoba



### » Población económicamente activa y población no económicamente activa de 14 años y más en viviendas particulares. Año 2022

**65,0%**

población económicamente activa

**35,0%**

población no económicamente activa



**1.990.337**

personas que trabajaban o buscaban trabajo activamente

**1.071.806**

personas que no tenían trabajo ni lo buscaban activamente

### » Población económicamente activa y población no económicamente activa de 14 años y más en viviendas particulares, por sexo registrado al nacer. Año 2022

#### Mujer/femenino



Población económicamente activa

**57,3%**  
918.320 personas

Población no económicamente activa

**42,7%**  
685.381 personas

#### Varón/masculino



**73,5%**  
1.072.017 personas

Población económicamente activa

**26,5%**  
386.425 personas

Población no económicamente activa

**Nota:** los totales por suma pueden no coincidir por redondeo en las cifras parciales.

De acuerdo con la evaluación de calidad y consistencia de los resultados definitivos, y para cumplir con los estándares de calidad estadística requeridos por el INDEC, la categoría X de las respuestas a la pregunta por sexo registrado al nacer se distribuye entre las categorías Mujer/femenino y Varón/masculino.

**Fuente:** INDEC, Censo Nacional de Población, Hogares y Viviendas 2022. Resultados definitivos.

**Cuadro 1.6** Provincia de Córdoba. Población de 14 años y más en viviendas particulares, por condición de actividad económica y sexo registrado al nacer, según departamento. Año 2022

Departamento	Población de 14 años y más en viviendas particulares	Población económicamente activa		Población no económicamente activa	
		Mujer/femenino	Varón/masculino	Mujer/femenino	Varón/masculino
<b>Total</b>	<b>3.062.143</b>	<b>918.320</b>	<b>1.072.017</b>	<b>685.381</b>	<b>386.425</b>
Calamuchita	59.862	17.361	21.637	13.111	7.753
Capital	1.221.068	382.460	418.787	266.410	153.411
Colón	230.119	71.235	83.182	48.118	27.584
Cruz del Eje	50.472	12.428	15.683	13.942	8.419
General Roca	28.767	7.710	10.964	6.663	3.430
General San Martín	120.920	37.212	43.713	25.826	14.169
Ischilín	28.086	6.919	8.831	7.844	4.492
Juárez Celman	54.115	15.327	20.199	12.179	6.410
Marcos Juárez	87.236	25.436	31.768	19.758	10.274
Minas	3.903	770	1.081	1.146	906
Pocho	4.157	876	1.287	1.166	828
Presidente Roque Sáenz Peña	29.958	8.167	10.923	7.130	3.738
Punilla	177.869	53.163	59.997	40.885	23.824
Río Cuarto	223.300	65.161	78.602	51.903	27.634
Río Primero	45.270	12.503	16.364	10.625	5.778
Río Seco	11.791	2.892	3.974	3.040	1.885
Río Segundo	90.596	26.393	32.826	20.653	10.724
San Alberto	33.361	9.066	11.252	8.214	4.829
San Javier	49.821	14.349	16.872	11.922	6.678
San Justo	183.306	54.668	67.469	39.736	21.433
Santa María	108.095	32.327	38.466	23.626	13.676
Sobremonte	3.490	819	1.126	962	583
Tercero Arriba	96.587	27.818	33.750	22.585	12.434
Totoral	17.540	4.852	6.439	3.997	2.252
Tulumba	11.255	2.743	3.628	2.924	1.960
Unión	91.199	25.665	33.197	21.016	11.321

**Nota:** de acuerdo con la evaluación de calidad y consistencia de los resultados definitivos, y para cumplir con los estándares de calidad estadística requeridos por el INDEC, la categoría X/ninguna de las anteriores de las respuestas a la pregunta por sexo registrado al nacer se redistribuye entre las categorías Mujer/femenino y Varón/masculino.

**Fuente:** INDEC, Censo Nacional de Población, Hogares y Viviendas 2022. Resultados definitivos.

**Cuadro 2.6** Provincia de Córdoba. Población económicamente activa de 14 años y más en viviendas particulares, por condición de ocupación y sexo registrado al nacer, según departamento. Año 2022

Departamento	Población económicamente activa de 14 años y más en viviendas particulares	Ocupados		Desocupados	
		Mujer/femenino	Varón/masculino	Mujer/femenino	Varón/masculino
<b>Total</b>	<b>1.990.337</b>	<b>818.667</b>	<b>1.010.865</b>	<b>99.653</b>	<b>61.152</b>
Calamuchita	38.998	15.590	20.565	1.771	1.072
Capital	801.247	335.110	387.231	47.350	31.556
Colón	154.417	63.586	78.589	7.649	4.593
Cruz del Eje	28.111	10.591	14.535	1.837	1.148
General Roca	18.674	7.146	10.687	564	277
General San Martín	80.925	34.023	42.032	3.189	1.681
Ischilín	15.750	6.075	8.322	844	509
Juárez Celman	35.526	14.221	19.616	1.106	583
Marcos Juárez	57.204	23.752	30.899	1.684	869
Minas	1.851	676	1.004	94	77
Pocho	2.163	807	1.244	69	43
Presidente Roque Sáenz Peña	19.090	7.433	10.572	734	351
Punilla	113.160	46.638	55.879	6.525	4.118
Río Cuarto	143.763	59.201	75.419	5.960	3.183
Río Primero	28.867	11.229	15.704	1.274	660
Río Seco	6.866	2.590	3.769	302	205
Río Segundo	59.219	23.974	31.652	2.419	1.174
San Alberto	20.318	8.005	10.543	1.061	709
San Javier	31.221	12.812	16.010	1.537	862
San Justo	122.137	50.668	65.445	4.000	2.024
Santa María	70.793	28.293	36.150	4.034	2.316
Sobremonte	1.945	727	1.075	92	51
Tercero Arriba	61.568	25.331	32.273	2.487	1.477
Totoral	11.291	4.230	6.140	622	299
Tulumba	6.371	2.488	3.463	255	165
Unión	58.862	23.471	32.047	2.194	1.150

**Nota:** de acuerdo con la evaluación de calidad y consistencia de los resultados definitivos, y para cumplir con los estándares de calidad estadística requeridos por el INDEC, la categoría X/ninguna de las anteriores de las respuestas a la pregunta por sexo registrado al nacer se redistribuye entre las categorías Mujer/femenino y Varón/masculino.

**Fuente:** INDEC, Censo Nacional de Población, Hogares y Viviendas 2022. Resultados definitivos.

**Cuadro 3.6** Provincia de Córdoba. Población ocupada de 14 años y más en viviendas particulares, por categoría ocupacional, según departamento. Año 2022

Departamento	Población ocupada de 14 años y más en viviendas particulares	Categoría ocupacional					
		Servicio doméstico	Empleada(o) u obrera(o)	Cuenta propia	Patrón(a) o empleador(a)	Trabajador(a) familiar	Ignorado
<b>Total</b>	<b>1.829.532</b>	<b>133.566</b>	<b>929.711</b>	<b>568.231</b>	<b>84.321</b>	<b>51.970</b>	<b>61.733</b>
Calamuchita	36.155	2.501	16.757	12.860	1.709	1.115	1.213
Capital	722.341	44.807	384.867	222.817	27.523	16.549	25.778
Colón	142.175	10.317	72.578	44.743	6.165	3.712	4.660
Cruz del Eje	25.126	1.952	12.265	8.240	792	884	993
General Roca	17.833	1.779	8.144	5.278	1.327	661	644
General San Martín	76.055	5.781	37.930	23.353	4.266	2.357	2.368
Ischilín	14.397	1.061	7.493	4.424	494	433	492
Juárez Celman	33.837	3.004	17.396	9.184	2.157	1.167	929
Marcos Juárez	54.651	4.958	26.194	16.382	3.773	1.848	1.496
Minas	1.680	120	828	576	44	50	62
Pocho	2.051	112	952	800	46	76	65
Presidente Roque Sáenz Peña	18.005	1.777	8.447	5.392	1.176	698	515
Punilla	102.517	6.785	46.552	37.498	4.402	3.302	3.978
Río Cuarto	134.620	11.287	64.672	42.604	7.297	4.323	4.437
Río Primero	26.933	2.069	13.608	8.003	1.284	1.074	895
Río Seco	6.359	515	3.166	1.942	223	189	324
Río Segundo	55.626	4.593	27.889	16.897	2.900	1.869	1.478
San Alberto	18.548	1.514	9.026	6.286	664	562	496
San Javier	28.822	2.307	13.532	9.937	1.180	837	1.029
San Justo	116.113	10.499	59.602	31.790	7.064	3.991	3.167
Santa María	64.443	4.798	33.022	19.967	2.751	1.829	2.076
Sobremonte	1.802	138	945	555	35	50	79
Tercero Arriba	57.604	4.766	28.386	17.674	3.016	1.978	1.784
Totoral	10.370	923	5.432	2.989	440	273	313
Tulumba	5.951	439	3.066	1.819	191	195	241
Unión	55.518	4.764	26.962	16.221	3.402	1.948	2.221

Fuente: INDEC, Censo Nacional de Población, Hogares y Viviendas 2022. Resultados definitivos.



## Corrientes



### ► Población económicamente activa y población no económicamente activa de 14 años y más en viviendas particulares. Año 2022

**56,0%**

población económicamente activa

**44,0%**

población no económicamente activa



**525.245**

personas que trabajaban o buscaban trabajo activamente

**412.393**

personas que no tenían trabajo ni lo buscaban activamente

### ► Población económicamente activa y población no económicamente activa de 14 años y más en viviendas particulares, por sexo registrado al nacer. Año 2022

#### Mujer/femenino



Población económicamente activa

**46,5%**  
227.231 personas

Población no económicamente activa

**53,5%**  
261.954 personas

#### Varón/masculino



**66,5%**  
298.014 personas

Población económicamente activa

**33,5%**  
150.439 personas

Población no económicamente activa

**Nota:** los totales por suma pueden no coincidir por redondeo en las cifras parciales.

De acuerdo con la evaluación de calidad y consistencia de los resultados definitivos, y para cumplir con los estándares de calidad estadística requeridos por el INDEC, la categoría X de las respuestas a la pregunta por sexo registrado al nacer se distribuye entre las categorías Mujer/femenino y Varón/masculino.

**Fuente:** INDEC, Censo Nacional de Población, Hogares y Viviendas 2022. Resultados definitivos.

**Cuadro 1.7** Provincia de Corrientes. Población de 14 años y más en viviendas particulares, por condición de actividad económica y sexo registrado al nacer, según departamento. Año 2022

Departamento	Población de 14 años y más en viviendas particulares	Población económicamente activa		Población no económicamente activa	
		Mujer/femenino	Varón/masculino	Mujer/femenino	Varón/masculino
<b>Total</b>	<b>937.638</b>	<b>227.231</b>	<b>298.014</b>	<b>261.954</b>	<b>150.439</b>
Bella Vista	33.613	7.526	11.394	9.753	4.940
Berón de Astrada	2.232	466	656	658	452
Capital	347.680	96.567	111.269	88.037	51.807
Concepción	19.213	3.434	6.295	6.176	3.308
Curuzú Cuatiá	39.677	8.980	12.334	11.842	6.521
Empedrado	14.023	2.854	4.207	4.273	2.689
Esquina	30.027	6.917	9.005	8.898	5.207
General Alvear	6.937	1.484	2.171	2.051	1.231
General Paz	13.398	2.829	4.018	3.989	2.562
Goya	82.613	18.567	25.171	24.824	14.051
Itatí	9.117	1.874	2.799	2.783	1.661
Ituzaingó	29.380	6.892	9.817	8.007	4.664
Lavalle	29.656	5.993	10.056	8.944	4.663
Mburucuyá	9.011	1.633	2.530	3.009	1.839
Mercedes	37.959	9.327	12.697	10.325	5.610
Monte Caseros	35.241	8.367	12.132	9.599	5.143
Paso de los Libres	42.758	10.530	13.463	11.973	6.792
Saladas	22.326	4.110	6.273	7.444	4.499
San Cosme	15.553	3.740	5.146	4.050	2.617
San Luis del Palmar	16.786	3.354	4.869	5.291	3.272
San Martín	11.379	2.492	3.515	3.433	1.939
San Miguel	9.430	1.744	2.770	3.033	1.883
San Roque	17.399	3.361	5.162	5.521	3.355
Santo Tomé	54.210	12.486	17.720	15.676	8.328
Sauce	8.020	1.704	2.545	2.365	1.406

**Nota:** de acuerdo con la evaluación de calidad y consistencia de los resultados definitivos, y para cumplir con los estándares de calidad estadística requeridos por el INDEC, la categoría X/ninguna de las anteriores de las respuestas a la pregunta por sexo registrado al nacer se redistribuye entre las categorías Mujer/femenino y Varón/masculino.

**Fuente:** INDEC, Censo Nacional de Población, Hogares y Viviendas 2022. Resultados definitivos.

**Cuadro 2.7** Provincia de Corrientes. Población económicamente activa de 14 años y más en viviendas particulares, por condición de ocupación y sexo registrado al nacer, según departamento. Año 2022

Departamento	Población económicamente activa de 14 años y más en viviendas particulares	Ocupados		Desocupados	
		Mujer/femenino	Varón/masculino	Mujer/femenino	Varón/masculino
<b>Total</b>	<b>525.245</b>	<b>199.402</b>	<b>277.358</b>	<b>27.829</b>	<b>20.656</b>
Bella Vista	18.920	6.707	10.813	819	581
Berón de Astrada	1.122	418	630	48	26
Capital	207.836	83.975	101.807	12.592	9.462
Concepción	9.729	3.112	6.030	322	265
Curuzú Cuatiá	21.314	7.833	11.401	1.147	933
Empedrado	7.061	2.533	3.930	321	277
Esquina	15.922	5.996	8.411	921	594
General Alvear	3.655	1.356	2.084	128	87
General Paz	6.847	2.546	3.830	283	188
Goya	43.738	16.246	23.268	2.321	1.903
Itatí	4.673	1.708	2.659	166	140
Ituzaingó	16.709	6.106	9.240	786	577
Lavalle	16.049	5.448	9.644	545	412
Mburucuyá	4.163	1.413	2.389	220	141
Mercedes	22.024	8.327	12.041	1.000	656
Monte Caseros	20.499	7.328	11.419	1.039	713
Paso de los Libres	23.993	9.145	12.397	1.385	1.066
Saladas	10.383	3.632	5.859	478	414
San Cosme	8.886	3.374	4.932	366	214
San Luis del Palmar	8.223	2.942	4.513	412	356
San Martín	6.007	2.248	3.383	244	132
San Miguel	4.514	1.550	2.583	194	187
San Roque	8.523	2.975	4.874	386	288
Santo Tomé	30.206	10.994	16.832	1.492	888
Sauce	4.249	1.490	2.389	214	156

**Nota:** de acuerdo con la evaluación de calidad y consistencia de los resultados definitivos, y para cumplir con los estándares de calidad estadística requeridos por el INDEC, la categoría X/ninguna de las anteriores de las respuestas a la pregunta por sexo registrado al nacer se redistribuye entre las categorías Mujer/femenino y Varón/masculino.

**Fuente:** INDEC, Censo Nacional de Población, Hogares y Viviendas 2022. Resultados definitivos.



**Cuadro 3.7** Provincia de Corrientes. Población ocupada de 14 años y más en viviendas particulares, por categoría ocupacional, según departamento. Año 2022

Departamento	Población ocupada de 14 años y más en viviendas particulares	Categoría ocupacional					
		Servicio doméstico	Empleada(o) u obrera(o)	Cuenta propia	Patrón(a) o empleador(a)	Trabajador(a) familiar	Ignorado
<b>Total</b>	<b>476.760</b>	<b>38.433</b>	<b>227.585</b>	<b>148.318</b>	<b>22.443</b>	<b>18.930</b>	<b>21.051</b>
Bella Vista	17.520	1.244	8.507	5.549	840	846	534
Berón de Astrada	1.048	130	475	310	56	30	47
Capital	185.782	13.665	90.512	58.391	8.655	6.251	8.308
Concepción	9.142	627	4.749	2.482	423	485	376
Curuzú Cuatiá	19.234	1.883	8.655	5.943	1.018	794	941
Empedrado	6.463	515	3.019	1.915	392	320	302
Esquina	14.407	1.311	6.599	4.592	734	521	650
General Alvear	3.440	321	1.696	1.022	112	130	159
General Paz	6.376	625	2.882	1.971	234	360	304
Goya	39.514	3.669	17.068	13.563	1.770	1.721	1.723
Itatí	4.367	344	1.722	1.733	125	158	285
Ituzaingó	15.346	1.230	7.941	4.215	757	583	620
Lavalle	15.092	854	6.950	4.809	731	973	775
Mburucuyá	3.802	326	1.640	1.282	198	165	191
Mercedes	20.368	1.889	9.714	6.071	960	848	886
Monte Caseros	18.747	1.371	9.421	5.574	973	830	578
Paso de los Libres	21.542	2.047	9.526	7.152	1.137	731	949
Saladas	9.491	746	4.414	2.900	398	467	566
San Cosme	8.306	750	3.883	2.595	369	329	380
San Luis del Palmar	7.455	633	3.432	2.315	372	332	371
San Martín	5.631	528	2.673	1.667	253	265	245
San Miguel	4.133	300	1.999	1.242	154	240	198
San Roque	7.849	667	3.524	2.574	356	396	332
Santo Tomé	27.826	2.391	14.735	7.266	1.277	970	1.187
Sauce	3.879	367	1.849	1.185	149	185	144

Fuente: INDEC, Censo Nacional de Población, Hogares y Viviendas 2022. Resultados definitivos.



## Entre Ríos



### ► Población económicamente activa y población no económicamente activa de 14 años y más en viviendas particulares. Año 2022

**61,0%**

población económicamente activa

**39,0%**

población no económicamente activa



**684.735**

personas que trabajaban o buscaban trabajo activamente

**437.422**

personas que no tenían trabajo ni lo buscaban activamente

### ► Población económicamente activa y población no económicamente activa de 14 años y más en viviendas particulares, por sexo registrado al nacer. Año 2022

#### Mujer/femenino



Población económicamente activa

**52,2%**  
304.656 personas

Población no económicamente activa

**47,8%**  
279.493 personas

#### Varón/masculino



**70,6%**  
380.079 personas

Población económicamente activa

**29,4%**  
157.929 personas

Población no económicamente activa

**Nota:** los totales por suma pueden no coincidir por redondeo en las cifras parciales.

De acuerdo con la evaluación de calidad y consistencia de los resultados definitivos, y para cumplir con los estándares de calidad estadística requeridos por el INDEC, la categoría X de las respuestas a la pregunta por sexo registrado al nacer se distribuye entre las categorías Mujer/femenino y Varón/masculino.

**Fuente:** INDEC, Censo Nacional de Población, Hogares y Viviendas 2022. Resultados definitivos.

**Cuadro 1.8** Provincia de Entre Ríos. Población de 14 años y más en viviendas particulares, por condición de actividad económica y sexo registrado al nacer, según departamento. Año 2022

Departamento	Población de 14 años y más en viviendas particulares	Población económicamente activa		Población no económicamente activa	
		Mujer/femenino	Varón/masculino	Mujer/femenino	Varón/masculino
<b>Total</b>	<b>1.122.157</b>	<b>304.656</b>	<b>380.079</b>	<b>279.493</b>	<b>157.929</b>
Colón	59.683	16.726	21.205	13.908	7.844
Concordia	151.400	39.204	50.088	39.762	22.346
Diamante	42.567	11.502	14.453	10.600	6.012
Federación	60.782	15.586	22.241	15.206	7.749
Federal	23.024	5.469	7.680	6.262	3.613
Feliciano	12.961	3.009	4.206	3.679	2.067
Gualedguay	45.020	11.784	15.351	11.588	6.297
Gualedguaychú	100.092	27.567	34.336	24.578	13.611
Islas del Ibicuy	10.664	2.521	3.840	2.787	1.516
La Paz	58.429	13.736	18.758	16.539	9.396
Nogoyá	34.199	8.961	11.630	8.739	4.869
Paraná	314.376	93.052	105.414	72.973	42.937
San Salvador	16.171	4.015	5.510	4.241	2.405
Tala	24.491	6.410	8.241	6.380	3.460
Uruguay	92.571	25.493	31.438	22.740	12.900
Victoria	32.262	8.966	11.275	7.697	4.324
Villaguay	43.465	10.655	14.413	11.814	6.583

**Nota:** de acuerdo con la evaluación de calidad y consistencia de los resultados definitivos, y para cumplir con los estándares de calidad estadística requeridos por el INDEC, la categoría X/ninguna de las anteriores de las respuestas a la pregunta por sexo registrado al nacer se redistribuye entre las categorías Mujer/femenino y Varón/masculino.

**Fuente:** INDEC, Censo Nacional de Población, Hogares y Viviendas 2022. Resultados definitivos.

**Cuadro 2.8** Provincia de Entre Ríos. Población económicamente activa de 14 años y más en viviendas particulares, por condición de ocupación y sexo registrado al nacer, según departamento. Año 2022

Departamento	Población económicamente activa de 14 años y más en viviendas particulares	Ocupados		Desocupados	
		Mujer/femenino	Varón/masculino	Mujer/femenino	Varón/masculino
<b>Total</b>	<b>684.735</b>	<b>271.796</b>	<b>359.065</b>	<b>32.860</b>	<b>21.014</b>
Colón	37.931	15.201	20.339	1.525	866
Concordia	89.292	33.770	46.530	5.434	3.558
Diamante	25.955	10.455	13.874	1.047	579
Federación	37.827	14.252	21.439	1.334	802
Federal	13.149	4.917	7.275	552	405
Feliciano	7.215	2.667	3.990	342	216
Gualedguay	27.135	10.554	14.597	1.230	754
Gualedguaychú	61.903	24.463	32.343	3.104	1.993
Islas del Ibicuy	6.361	2.237	3.670	284	170
La Paz	32.494	12.124	17.672	1.612	1.086
Nogoyá	20.591	8.114	11.089	847	541
Paraná	198.466	83.353	98.869	9.699	6.545
San Salvador	9.525	3.605	5.287	410	223
Tala	14.651	5.842	7.890	568	351
Uruguay	56.931	22.782	29.818	2.711	1.620
Victoria	20.241	7.915	10.686	1.051	589
Villaguay	25.068	9.545	13.697	1.110	716

**Nota:** de acuerdo con la evaluación de calidad y consistencia de los resultados definitivos, y para cumplir con los estándares de calidad estadística requeridos por el INDEC, la categoría X/ninguna de las anteriores de las respuestas a la pregunta por sexo registrado al nacer se redistribuye entre las categorías Mujer/femenino y Varón/masculino.

**Fuente:** INDEC, Censo Nacional de Población, Hogares y Viviendas 2022. Resultados definitivos.

**Cuadro 3.8** Provincia de Entre Ríos. Población ocupada de 14 años y más en viviendas particulares, por categoría ocupacional, según departamento. Año 2022

Departamento	Población ocupada de 14 años y más en viviendas particulares	Categoría ocupacional					
		Servicio doméstico	Empleada(o) u obrera(o)	Cuenta propia	Patrón(a) o empleador(a)	Trabajador(a) familiar	Ignorado
<b>Total</b>	<b>630.861</b>	<b>53.539</b>	<b>311.424</b>	<b>189.304</b>	<b>28.297</b>	<b>20.762</b>	<b>27.535</b>
Colón	35.540	2.674	18.132	10.551	1.765	1.233	1.185
Concordia	80.300	6.323	39.823	24.164	3.493	2.665	3.832
Diamante	24.329	2.008	12.067	7.316	1.158	852	928
Federación	35.691	2.870	17.633	9.846	2.285	1.480	1.577
Federal	12.192	1.122	6.227	3.310	493	403	637
Feliciano	6.657	638	3.444	1.728	248	264	335
Guaaleguay	25.151	2.452	11.976	7.659	1.124	798	1.142
Guaaleguaychú	56.806	4.964	26.803	18.113	2.681	1.840	2.405
Islas del Ibicuy	5.907	376	3.112	1.661	196	231	331
La Paz	29.796	2.678	14.203	9.161	1.197	1.030	1.527
Nogoyá	19.203	1.852	8.952	5.924	859	791	825
Paraná	182.222	14.820	92.923	54.248	7.417	5.079	7.735
San Salvador	8.892	825	4.135	2.607	525	382	418
Tala	13.732	1.486	6.026	4.457	576	537	650
Uruguay	52.600	4.407	26.326	15.690	2.471	1.703	2.003
Victoria	18.601	1.701	8.679	6.057	762	617	785
Villaguay	23.242	2.343	10.963	6.812	1.047	857	1.220

Fuente: INDEC, Censo Nacional de Población, Hogares y Viviendas 2022. Resultados definitivos.

## Formosa

» Población económicamente activa y población no económicamente activa de 14 años y más en viviendas particulares. Año 2022

**55,9%**

población económicamente activa

**44,1%**

población no económicamente activa

**258.808**

personas que trabajaban o buscaban trabajo activamente

**204.077**

personas que no tenían trabajo ni lo buscaban activamente

» Población económicamente activa y población no económicamente activa de 14 años y más en viviendas particulares, por sexo registrado al nacer. Año 2022

### Mujer/femenino

Población económicamente activa

**46,8%**  
112.302 personas

Población no económicamente activa

**53,2%**  
127.493 personas

### Varón/masculino

**65,7%**  
146.506 personas

Población económicamente activa

**34,3%**  
76.584 personas

Población no económicamente activa

**Nota:** los totales por suma pueden no coincidir por redondeo en las cifras parciales.

De acuerdo con la evaluación de calidad y consistencia de los resultados definitivos, y para cumplir con los estándares de calidad estadística requeridos por el INDEC, la categoría X de las respuestas a la pregunta por sexo registrado al nacer se distribuye entre las categorías Mujer/femenino y Varón/masculino.

**Fuente:** INDEC, Censo Nacional de Población, Hogares y Viviendas 2022. Resultados definitivos.

**Cuadro 1.9** Provincia de Formosa. Población de 14 años y más en viviendas particulares, por condición de actividad económica y sexo registrado al nacer, según departamento. Año 2022

Departamento	Población de 14 años y más en viviendas particulares	Población económicamente activa		Población no económicamente activa	
		Mujer/femenino	Varón/masculino	Mujer/femenino	Varón/masculino
<b>Total</b>	<b>462.885</b>	<b>112.302</b>	<b>146.506</b>	<b>127.493</b>	<b>76.584</b>
Bermejo	11.148	2.025	3.364	3.319	2.440
Formosa	212.222	57.864	68.412	54.396	31.550
Laishi	14.645	2.825	4.635	4.484	2.701
Matacos	12.197	2.680	3.573	3.529	2.415
Patiño	60.380	13.238	19.140	17.047	10.955
Pilagás	14.293	2.714	4.291	4.447	2.841
Pilcomayo	71.592	17.123	22.970	20.235	11.264
Pirané	54.852	12.085	17.712	16.001	9.054
Ramón Lista	11.556	1.748	2.409	4.035	3.364

**Nota:** de acuerdo con la evaluación de calidad y consistencia de los resultados definitivos, y para cumplir con los estándares de calidad estadística requeridos por el INDEC, la categoría X/ninguna de las anteriores de las respuestas a la pregunta por sexo registrado al nacer se redistribuye entre las categorías Mujer/femenino y Varón/masculino.

**Fuente:** INDEC, Censo Nacional de Población, Hogares y Viviendas 2022. Resultados definitivos.

**Cuadro 2.9** Provincia de Formosa. Población económicamente activa de 14 años y más en viviendas particulares, por condición de ocupación y sexo registrado al nacer, según departamento. Año 2022

Departamento	Población económicamente activa de 14 años y más en viviendas particulares	Ocupados		Desocupados	
		Mujer/femenino	Varón/masculino	Mujer/femenino	Varón/masculino
<b>Total</b>	<b>258.808</b>	<b>102.265</b>	<b>139.237</b>	<b>10.037</b>	<b>7.269</b>
Bermejo	5.389	1.830	3.237	195	127
Formosa	126.276	52.399	64.447	5.465	3.965
Laishi	7.460	2.579	4.468	246	167
Matacos	6.253	2.506	3.408	174	165
Patiño	32.378	12.101	18.242	1.137	898
Pilagás	7.005	2.549	4.166	165	125
Pilcomayo	40.093	15.772	22.068	1.351	902
Pirané	29.797	10.916	16.954	1.169	758
Ramón Lista	4.157	1.613	2.247	135	162

**Nota:** de acuerdo con la evaluación de calidad y consistencia de los resultados definitivos, y para cumplir con los estándares de calidad estadística requeridos por el INDEC, la categoría X/ninguna de las anteriores de las respuestas a la pregunta por sexo registrado al nacer se redistribuye entre las categorías Mujer/femenino y Varón/masculino.

**Fuente:** INDEC, Censo Nacional de Población, Hogares y Viviendas 2022. Resultados definitivos.

**Cuadro 3.9** Provincia de Formosa. Población ocupada de 14 años y más en viviendas particulares, por categoría ocupacional, según departamento. Año 2022

Departamento	Población ocupada de 14 años y más en viviendas particulares	Categoría ocupacional					
		Servicio doméstico	Empleada(o) u obrera(o)	Cuenta propia	Patrón(a) o empleador(a)	Trabajador(a) familiar	Ignorado
<b>Total</b>	<b>241.502</b>	<b>21.832</b>	<b>99.572</b>	<b>88.059</b>	<b>9.338</b>	<b>9.013</b>	<b>13.688</b>
Bermejo	5.067	410	1.806	2.131	109	237	374
Formosa	116.846	9.937	52.777	39.505	4.969	3.233	6.425
Laishi	7.047	662	3.104	2.357	246	301	377
Matacos	5.914	599	2.373	2.105	147	260	430
Patíño	30.343	2.794	11.177	12.064	967	1.509	1.832
Pilagás	6.715	662	2.551	2.506	204	390	402
Pilcomayo	37.840	3.755	13.857	15.121	1.490	1.615	2.002
Pirané	27.870	2.717	10.835	10.527	1.127	1.215	1.449
Ramón Lista	3.860	296	1.092	1.743	79	253	397

**Fuente:** INDEC, Censo Nacional de Población, Hogares y Viviendas 2022. Resultados definitivos.





## Jujuy



### » Población económicamente activa y población no económicamente activa de 14 años y más en viviendas particulares. Año 2022

**62,8%**

población económicamente activa

**37,2%**

población no económicamente activa



**397.889**

personas que trabajaban o buscaban trabajo activamente

**235.333**

personas que no tenían trabajo ni lo buscaban activamente

### » Población económicamente activa y población no económicamente activa de 14 años y más en viviendas particulares, por sexo registrado al nacer. Año 2022

#### Mujer/femenino



Población económicamente activa

**56,4%**  
186.294 personas

Población no económicamente activa

**43,6%**  
144.221 personas

#### Varón/masculino



**69,9%**  
211.595 personas

Población económicamente activa

**30,1%**  
91.112 personas

Población no económicamente activa

**Nota:** los totales por suma pueden no coincidir por redondeo en las cifras parciales.

De acuerdo con la evaluación de calidad y consistencia de los resultados definitivos, y para cumplir con los estándares de calidad estadística requeridos por el INDEC, la categoría X de las respuestas a la pregunta por sexo registrado al nacer se distribuye entre las categorías Mujer/femenino y Varón/masculino.

**Fuente:** INDEC, Censo Nacional de Población, Hogares y Viviendas 2022. Resultados definitivos.

**Cuadro 1.10** Provincia de Jujuy. Población de 14 años y más en viviendas particulares, por condición de actividad económica y sexo registrado al nacer, según departamento. Año 2022

Departamento	Población de 14 años y más en viviendas particulares	Población económicamente activa		Población no económicamente activa	
		Mujer/femenino	Varón/masculino	Mujer/femenino	Varón/masculino
<b>Total</b>	<b>633.222</b>	<b>186.294</b>	<b>211.595</b>	<b>144.221</b>	<b>91.112</b>
Cochinoca	11.423	3.232	3.501	2.858	1.832
Dr. Manuel Belgrano	254.923	80.874	84.230	54.551	35.268
El Carmen	93.397	25.928	32.451	21.998	13.020
Humahuaca	15.783	4.441	5.014	3.931	2.397
Ledesma	72.820	19.309	24.797	17.797	10.917
Palpalá	51.930	15.253	17.444	11.501	7.732
Rinconada	1.310	365	459	295	191
San Antonio	5.261	1.528	1.851	1.115	767
San Pedro	68.771	19.311	22.456	16.310	10.694
Santa Bárbara	15.367	3.509	5.486	4.065	2.307
Santa Catalina	1.963	476	586	538	363
Susques	2.850	705	931	790	424
Tilcara	11.528	3.695	4.041	2.337	1.455
Tumbaya	4.211	1.276	1.505	905	525
Valle Grande	1.926	452	662	492	320
Yavi	19.759	5.940	6.181	4.738	2.900

**Nota:** de acuerdo con la evaluación de calidad y consistencia de los resultados definitivos, y para cumplir con los estándares de calidad estadística requeridos por el INDEC, la categoría X/ninguna de las anteriores de las respuestas a la pregunta por sexo registrado al nacer se redistribuye entre las categorías Mujer/femenino y Varón/masculino.

**Fuente:** INDEC, Censo Nacional de Población, Hogares y Viviendas 2022. Resultados definitivos.

**Cuadro 2.10** Provincia de Jujuy. Población económicamente activa de 14 años y más en viviendas particulares, por condición de ocupación y sexo registrado al nacer, según departamento. Año 2022

Departamento	Población económicamente activa de 14 años y más en viviendas particulares	Ocupados		Desocupados	
		Mujer/femenino	Varón/masculino	Mujer/femenino	Varón/masculino
<b>Total</b>	<b>397.889</b>	<b>168.279</b>	<b>198.082</b>	<b>18.015</b>	<b>13.513</b>
Cochinoca	6.733	2.868	3.268	364	233
Dr. Manuel Belgrano	165.104	73.289	78.391	7.585	5.839
El Carmen	58.379	23.309	30.380	2.619	2.071
Humahuaca	9.455	4.029	4.664	412	350
Ledesma	44.106	17.503	23.532	1.806	1.265
Palpalá	32.697	13.595	16.179	1.658	1.265
Rinconada	824	335	450	30	9
San Antonio	3.379	1.386	1.765	142	86
San Pedro	41.767	17.309	20.966	2.002	1.490
Santa Bárbara	8.995	3.209	5.297	300	189
Santa Catalina	1.062	420	548	56	38
Susques	1.636	651	861	54	70
Tilcara	7.736	3.416	3.858	279	183
Tumbaya	2.781	1.184	1.429	92	76
Valle Grande	1.114	420	636	32	26
Yavi	12.121	5.356	5.858	584	323

**Nota:** de acuerdo con la evaluación de calidad y consistencia de los resultados definitivos, y para cumplir con los estándares de calidad estadística requeridos por el INDEC, la categoría X/ninguna de las anteriores de las respuestas a la pregunta por sexo registrado al nacer se redistribuye entre las categorías Mujer/femenino y Varón/masculino.

**Fuente:** INDEC, Censo Nacional de Población, Hogares y Viviendas 2022. Resultados definitivos.

**Cuadro 3.10** Provincia de Jujuy. Población ocupada de 14 años y más en viviendas particulares, por categoría ocupacional, según departamento. Año 2022

Departamento	Población ocupada de 14 años y más en viviendas particulares	Categoría ocupacional					
		Servicio doméstico	Empleada(o) u obrera(o)	Cuenta propia	Patrón(a) o empleador(a)	Trabajador(a) familiar	Ignorado
<b>Total</b>	<b>366.361</b>	<b>22.105</b>	<b>199.824</b>	<b>105.632</b>	<b>9.203</b>	<b>13.022</b>	<b>16.575</b>
Cochinoca	6.136	334	2.575	2.427	132	401	267
Dr. Manuel Belgrano	151.680	10.530	81.155	45.294	4.240	4.234	6.227
El Carmen	53.689	2.440	29.752	15.161	1.513	2.212	2.611
Humahuaca	8.693	452	4.139	3.171	162	430	339
Ledesma	41.035	2.153	24.624	9.212	953	1.573	2.520
Palpalá	29.774	1.839	16.838	8.138	648	955	1.356
Rinconada	785	37	431	243	5	52	17
San Antonio	3.151	196	1.745	887	81	104	138
San Pedro	38.275	2.426	21.580	10.320	913	1.315	1.721
Santa Bárbara	8.506	334	5.013	2.175	142	406	436
Santa Catalina	968	25	441	401	7	56	38
Susques	1.512	82	999	319	13	66	33
Tilcara	7.274	407	3.425	2.651	131	412	248
Tumbaya	2.613	115	1.191	1.004	59	171	73
Valle Grande	1.056	43	617	274	8	79	35
Yavi	11.214	692	5.299	3.955	196	556	516

**Fuente:** INDEC, Censo Nacional de Población, Hogares y Viviendas 2022. Resultados definitivos.



## La Pampa



» Población económicamente activa y población no económicamente activa de 14 años y más en viviendas particulares. Año 2022

**65,4%**

población económicamente activa

**34,6%**

población no económicamente activa



**187.803**

personas que trabajaban o buscaban trabajo activamente

**99.203**

personas que no tenían trabajo ni lo buscaban activamente

» Población económicamente activa y población no económicamente activa de 14 años y más en viviendas particulares, por sexo registrado al nacer. Año 2022

### Mujer/femenino



Población económicamente activa

**57,6%**  
84.979 personas

Población no económicamente activa

**42,4%**  
62.497 personas

### Varón/masculino



**73,7%**  
102.824 personas

Población económicamente activa

**26,3%**  
36.706 personas

Población no económicamente activa

**Nota:** los totales por suma pueden no coincidir por redondeo en las cifras parciales.

De acuerdo con la evaluación de calidad y consistencia de los resultados definitivos, y para cumplir con los estándares de calidad estadística requeridos por el INDEC, la categoría X de las respuestas a la pregunta por sexo registrado al nacer se distribuye entre las categorías Mujer/femenino y Varón/masculino.

**Fuente:** INDEC, Censo Nacional de Población, Hogares y Viviendas 2022. Resultados definitivos.

**Cuadro 1.11** Provincia de La Pampa. Población de 14 años y más en viviendas particulares, por condición de actividad económica y sexo registrado al nacer, según departamento. Año 2022

Departamento	Población de 14 años y más en viviendas particulares	Población económicamente activa		Población no económicamente activa	
		Mujer/femenino	Varón/masculino	Mujer/femenino	Varón/masculino
<b>Total</b>	<b>287.006</b>	<b>84.979</b>	<b>102.824</b>	<b>62.497</b>	<b>36.706</b>
Atreucó	8.966	2.434	3.316	2.043	1.173
Caleu Caleu	2.039	584	730	447	278
Capital	95.495	29.981	32.451	20.499	12.564
Catriló	6.439	1.816	2.489	1.387	747
Chalileo	2.271	660	847	489	275
Chapaleufú	9.780	2.720	3.712	2.172	1.176
Chical Co	1.146	313	403	241	189
Conhelo	12.292	3.320	4.478	2.875	1.619
Curacó	861	250	358	159	94
Guatraché	7.675	1.871	2.867	1.959	978
Hucal	6.425	1.741	2.391	1.456	837
Lihuel Calel	329	76	144	63	46
Limay Mahuida	331	100	146	52	33
Loventué	7.445	2.079	2.728	1.632	1.006
Maracó	55.096	16.741	19.557	11.948	6.850
Puelén	8.768	2.442	3.349	1.944	1.033
Quemú Quemú	6.820	1.900	2.531	1.518	871
Rancul	8.776	2.312	3.243	2.074	1.147
Realicó	13.908	4.009	5.055	3.052	1.792
Toay	13.616	4.326	5.137	2.500	1.653
Trenel	4.529	1.277	1.720	985	547
Utracán	13.999	4.027	5.172	3.002	1.798

**Nota:** de acuerdo con la evaluación de calidad y consistencia de los resultados definitivos, y para cumplir con los estándares de calidad estadística requeridos por el INDEC, la categoría X/ninguna de las anteriores de las respuestas a la pregunta por sexo registrado al nacer se redistribuye entre las categorías Mujer/femenino y Varón/masculino.

**Fuente:** INDEC, Censo Nacional de Población, Hogares y Viviendas 2022. Resultados definitivos.

**Cuadro 2.11** Provincia de La Pampa. Población económicamente activa de 14 años y más en viviendas particulares, por condición de ocupación y sexo registrado al nacer, según departamento. Año 2022

Departamento	Población económicamente activa de 14 años y más en viviendas particulares	Ocupados		Desocupados	
		Mujer/femenino	Varón/masculino	Mujer/femenino	Varón/masculino
<b>Total</b>	<b>187.803</b>	<b>77.740</b>	<b>98.763</b>	<b>7.239</b>	<b>4.061</b>
Atreucó	5.750	2.286	3.245	148	71
Caleu Caleu	1.314	525	709	59	21
Capital	62.432	27.267	30.810	2.714	1.641
Catriló	4.305	1.675	2.418	141	71
Chalileo	1.507	608	799	52	48
Chapaleufú	6.432	2.515	3.616	205	96
Chical Co	716	275	375	38	28
Conhelo	7.798	3.086	4.354	234	124
Curacó	608	236	352	14	6
Guatraché	4.738	1.780	2.805	91	62
Hucal	4.132	1.639	2.324	102	67
Lihuel Calel	220	73	139	3	5
Limay Mahuida	246	97	144	3	2
Loventué	4.807	1.910	2.633	169	95
Maracó	36.298	15.237	18.730	1.504	827
Puelén	5.791	2.218	3.218	224	131
Quemú Quemú	4.431	1.764	2.468	136	63
Rancul	5.555	2.109	3.131	203	112
Realicó	9.064	3.745	4.927	264	128
Toay	9.463	3.908	4.911	418	226
Trenel	2.997	1.172	1.679	105	41
Utracán	9.199	3.615	4.976	412	196

**Nota:** de acuerdo con la evaluación de calidad y consistencia de los resultados definitivos, y para cumplir con los estándares de calidad estadística requeridos por el INDEC, la categoría X/ninguna de las anteriores de las respuestas a la pregunta por sexo registrado al nacer se redistribuye entre las categorías Mujer/femenino y Varón/masculino.

**Fuente:** INDEC, Censo Nacional de Población, Hogares y Viviendas 2022. Resultados definitivos.

**Cuadro 3.11** Provincia de La Pampa. Población ocupada de 14 años y más en viviendas particulares, por categoría ocupacional, según departamento. Año 2022

Departamento	Población ocupada de 14 años y más en viviendas particulares	Categoría ocupacional					
		Servicio doméstico	Empleada(o) u obrera(o)	Cuenta propia	Patrón(a) o empleador(a)	Trabajador(a) familiar	Ignorado
<b>Total</b>	<b>176.503</b>	<b>15.667</b>	<b>89.163</b>	<b>50.121</b>	<b>10.152</b>	<b>5.520</b>	<b>5.880</b>
Atreucó	5.531	544	2.570	1.577	429	216	195
Caleu Caleu	1.234	121	654	317	64	48	30
Capital	58.077	4.978	30.420	16.367	2.876	1.480	1.956
Catriló	4.093	424	2.156	975	274	143	121
Chalileo	1.407	118	652	472	52	66	47
Chapaleufú	6.131	615	2.995	1.725	380	216	200
Chical Co	650	40	311	212	27	35	25
Conhelo	7.440	689	3.304	2.294	568	323	262
Curacó	588	32	325	178	23	16	14
Guatraché	4.585	391	2.023	1.397	330	274	170
Hucal	3.963	417	1.843	1.197	245	156	105
Lihuel Calel	212	10	124	51	12	13	2
Limay Mahuida	241	9	141	54	14	18	5
Loventué	4.543	419	2.339	1.174	279	154	178
Maracó	33.967	2.955	17.154	9.832	1.965	965	1.096
Puelén	5.436	410	3.049	1.403	222	157	195
Quemú Quemú	4.232	448	2.004	1.219	299	136	126
Rancul	5.240	477	2.503	1.609	310	203	138
Realicó	8.672	856	4.098	2.498	618	287	315
Toay	8.819	697	4.669	2.366	525	239	323
Trenel	2.851	221	1.403	853	196	101	77
Utracán	8.591	796	4.426	2.351	444	274	300

Fuente: INDEC, Censo Nacional de Población, Hogares y Viviendas 2022. Resultados definitivos.



## La Rioja



### » Población económicamente activa y población no económicamente activa de 14 años y más en viviendas particulares. Año 2022

**64,7%**

población económicamente activa

**35,3%**

población no económicamente activa



**196.650**

personas que trabajaban o buscaban trabajo activamente

**107.249**

personas que no tenían trabajo ni lo buscaban activamente

### » Población económicamente activa y población no económicamente activa de 14 años y más en viviendas particulares, por sexo registrado al nacer. Año 2022

#### Mujer/femenino



Población económicamente activa

**57,6%**  
90.693 personas

Población no económicamente activa

**42,4%**  
66.774 personas

#### Varón/masculino



**72,4%**  
105.957 personas

Población económicamente activa

**27,6%**  
40.475 personas

Población no económicamente activa

**Nota:** los totales por suma pueden no coincidir por redondeo en las cifras parciales.

De acuerdo con la evaluación de calidad y consistencia de los resultados definitivos, y para cumplir con los estándares de calidad estadística requeridos por el INDEC, la categoría X de las respuestas a la pregunta por sexo registrado al nacer se distribuye entre las categorías Mujer/femenino y Varón/masculino.

**Fuente:** INDEC, Censo Nacional de Población, Hogares y Viviendas 2022. Resultados definitivos.



**Cuadro 1.12** Provincia de La Rioja. Población de 14 años y más en viviendas particulares, por condición de actividad económica y sexo registrado al nacer, según departamento. Año 2022

Departamento	Población de 14 años y más en viviendas particulares	Población económicamente activa		Población no económicamente activa	
		Mujer/femenino	Varón/masculino	Mujer/femenino	Varón/masculino
<b>Total</b>	<b>303.899</b>	<b>90.693</b>	<b>105.957</b>	<b>66.774</b>	<b>40.475</b>
Arauco	12.746	3.475	4.512	3.036	1.723
Ángel Vicente Peñaloza	2.481	744	897	491	349
Capital	168.151	52.459	58.613	35.817	21.262
Castro Barros	4.683	1.308	1.633	1.101	641
Chamical	12.485	3.482	4.120	3.002	1.881
Chilecito	45.989	13.733	16.388	9.940	5.928
Famatina	5.636	1.581	2.033	1.239	783
General Belgrano	6.095	1.721	2.027	1.413	934
General Felipe Varela	9.119	2.456	3.189	2.115	1.359
General Juan Facundo Quiroga	3.197	764	1.131	754	548
General Lamadrid	1.503	417	537	346	203
General Ortiz de Ocampo	5.900	1.477	1.898	1.485	1.040
General San Martín	3.889	957	1.373	979	580
Independencia	1.849	461	607	450	331
Rosario Vera Peñaloza	12.281	3.338	4.208	2.940	1.795
San Blas de los Sauces	3.396	957	1.182	794	463
Sanagasta	2.361	803	875	405	278
Vinchina	2.138	560	734	467	377

**Nota:** de acuerdo con la evaluación de calidad y consistencia de los resultados definitivos, y para cumplir con los estándares de calidad estadística requeridos por el INDEC, la categoría X/ninguna de las anteriores de las respuestas a la pregunta por sexo registrado al nacer se redistribuye entre las categorías Mujer/femenino y Varón/masculino.

**Fuente:** INDEC, Censo Nacional de Población, Hogares y Viviendas 2022. Resultados definitivos.

**Cuadro 2.12** Provincia de La Rioja. Población económicamente activa de 14 años y más en viviendas particulares, por condición de ocupación y sexo registrado al nacer, según departamento. Año 2022

Departamento	Población económicamente activa de 14 años y más en viviendas particulares	Ocupados		Desocupados	
		Mujer/femenino	Varón/masculino	Mujer/femenino	Varón/masculino
<b>Total</b>	<b>196.650</b>	<b>81.914</b>	<b>100.843</b>	<b>8.779</b>	<b>5.114</b>
Arauco	7.987	3.113	4.344	362	168
Ángel Vicente Peñaloza	1.641	696	868	48	29
Capital	111.072	47.239	55.567	5.220	3.046
Castro Barros	2.941	1.216	1.555	92	78
Chamical	7.602	3.209	3.946	273	174
Chilecito	30.121	12.384	15.545	1.349	843
Famatina	3.614	1.453	1.970	128	63
General Belgrano	3.748	1.571	1.948	150	79
General Felipe Varela	5.645	2.182	3.024	274	165
General Juan Facundo Quiroga	1.895	675	1.065	89	66
General Lamadrid	954	371	521	46	16
General Ortiz de Ocampo	3.375	1.360	1.842	117	56
General San Martín	2.330	904	1.350	53	23
Independencia	1.068	407	577	54	30
Rosario Vera Peñaloza	7.546	3.013	4.024	325	184
San Blas de los Sauces	2.139	866	1.139	91	43
Sanagasta	1.678	747	845	56	30
Vinchina	1.294	508	713	52	21

**Nota:** de acuerdo con la evaluación de calidad y consistencia de los resultados definitivos, y para cumplir con los estándares de calidad estadística requeridos por el INDEC, la categoría X/ninguna de las anteriores de las respuestas a la pregunta por sexo registrado al nacer se redistribuye entre las categorías Mujer/femenino y Varón/masculino.

**Fuente:** INDEC, Censo Nacional de Población, Hogares y Viviendas 2022. Resultados definitivos.

**Cuadro 3.12** Provincia de La Rioja. Población ocupada de 14 años y más en viviendas particulares, por categoría ocupacional, según departamento. Año 2022

Departamento	Población ocupada de 14 años y más en viviendas particulares	Categoría ocupacional					
		Servicio doméstico	Empleada(o) u obrera(o)	Cuenta propia	Patrón(a) o empleador(a)	Trabajador(a) familiar	Ignorado
<b>Total</b>	<b>182.757</b>	<b>12.077</b>	<b>105.189</b>	<b>47.111</b>	<b>6.196</b>	<b>4.596</b>	<b>7.588</b>
Arauco	7.457	471	4.291	2.041	251	200	203
Ángel Vicente Peñaloza	1.564	89	996	370	28	41	40
Capital	102.806	6.891	58.846	26.089	4.016	2.436	4.528
Castro Barros	2.771	138	1.688	743	45	73	84
Chamical	7.155	536	3.983	1.897	240	225	274
Chilecito	27.929	1.733	16.627	6.801	876	781	1.111
Famatina	3.423	193	2.006	912	69	117	126
General Belgrano	3.519	266	1.983	966	89	71	144
General Felipe Varela	5.206	369	2.946	1.384	106	126	275
General Juan Facundo Quiroga	1.740	112	1.084	421	27	26	70
General Lamadrid	892	42	531	238	14	23	44
General Ortiz de Ocampo	3.202	239	1.714	966	78	92	113
General San Martín	2.254	117	1.275	668	63	43	88
Independencia	984	58	577	269	23	21	36
Rosario Vera Peñaloza	7.037	560	3.773	2.041	172	197	294
San Blas de los Sauces	2.005	124	1.048	658	48	67	60
Sanagasta	1.592	65	1.104	309	40	27	47
Vinchina	1.221	74	717	338	11	30	51

Fuente: INDEC, Censo Nacional de Población, Hogares y Viviendas 2022. Resultados definitivos.



## Mendoza



» Población económicamente activa y población no económicamente activa de 14 años y más en viviendas particulares. Año 2022

**63,1%**

población económicamente activa

**36,9%**

población no económicamente activa



**1.005.661**

personas que trabajaban o buscaban trabajo activamente

**588.537**

personas que no tenían trabajo ni lo buscaban activamente

» Población económicamente activa y población no económicamente activa de 14 años y más en viviendas particulares, por sexo registrado al nacer. Año 2022

### Mujer/femenino



Población económicamente activa

**54,2%**  
452.386 personas

Población no económicamente activa

**45,8%**  
382.641 personas

### Varón/masculino



**72,9%**  
553.275 personas

Población económicamente activa

**27,1%**  
205.896 personas

Población no económicamente activa

**Nota:** los totales por suma pueden no coincidir por redondeo en las cifras parciales.

De acuerdo con la evaluación de calidad y consistencia de los resultados definitivos, y para cumplir con los estándares de calidad estadística requeridos por el INDEC, la categoría X de las respuestas a la pregunta por sexo registrado al nacer se distribuye entre las categorías Mujer/femenino y Varón/masculino.

**Fuente:** INDEC, Censo Nacional de Población, Hogares y Viviendas 2022. Resultados definitivos.

**Cuadro 1.13** Provincia de Mendoza. Población de 14 años y más en viviendas particulares, por condición de actividad económica y sexo registrado al nacer, según departamento. Año 2022

Departamento	Población de 14 años y más en viviendas particulares	Población económicamente activa		Población no económicamente activa	
		Mujer/femenino	Varón/masculino	Mujer/femenino	Varón/masculino
<b>Total</b>	<b>1.594.198</b>	<b>452.386</b>	<b>553.275</b>	<b>382.641</b>	<b>205.896</b>
Capital	102.217	33.187	34.321	22.323	12.386
General Alvear	41.189	11.144	13.662	10.610	5.773
Godoy Cruz	158.604	48.737	53.298	36.173	20.396
Guaymallén	253.306	75.076	89.096	57.974	31.160
Junín	36.712	9.811	12.794	9.194	4.913
La Paz	9.295	2.667	3.207	2.119	1.302
Las Heras	180.996	52.479	62.843	42.413	23.261
Lavalle	35.008	8.741	12.919	9.007	4.341
Luján de Cuyo	134.063	38.976	47.671	30.421	16.995
Maipú	170.541	48.755	61.215	39.867	20.704
Malargüe	24.875	6.629	8.916	5.981	3.349
Rivadavia	49.583	12.538	17.184	13.182	6.679
San Carlos	30.423	8.111	10.921	7.467	3.924
San Martín	108.160	27.584	37.178	28.772	14.626
San Rafael	167.633	44.037	55.724	44.044	23.828
Santa Rosa	14.769	3.645	5.366	3.747	2.011
Tunuyán	45.884	12.439	15.649	11.535	6.261
Tupungato	30.940	7.830	11.311	7.812	3.987

**Nota:** de acuerdo con la evaluación de calidad y consistencia de los resultados definitivos, y para cumplir con los estándares de calidad estadística requeridos por el INDEC, la categoría X/ninguna de las anteriores de las respuestas a la pregunta por sexo registrado al nacer se redistribuye entre las categorías Mujer/femenino y Varón/masculino.

**Fuente:** INDEC, Censo Nacional de Población, Hogares y Viviendas 2022. Resultados definitivos.

**Cuadro 2.13** Provincia de Mendoza. Población económicamente activa de 14 años y más en viviendas particulares, por condición de ocupación y sexo registrado al nacer, según departamento. Año 2022

Departamento	Población económicamente activa de 14 años y más en viviendas particulares	Ocupados		Desocupados	
		Mujer/femenino	Varón/masculino	Mujer/femenino	Varón/masculino
<b>Total</b>	<b>1.005.661</b>	<b>393.575</b>	<b>516.167</b>	<b>58.811</b>	<b>37.108</b>
Capital	67.508	29.219	31.741	3.968	2.580
General Alvear	24.806	9.885	12.865	1.259	797
Godoy Cruz	102.035	42.635	49.439	6.102	3.859
Guaymallén	164.172	65.478	83.210	9.598	5.886
Junín	22.605	8.410	11.919	1.401	875
La Paz	5.874	2.397	3.056	270	151
Las Heras	115.322	45.120	58.420	7.359	4.423
Lavalle	21.660	7.543	12.245	1.198	674
Luján de Cuyo	86.647	34.212	44.442	4.764	3.229
Maipú	109.970	42.366	57.355	6.389	3.860
Malargüe	15.545	5.874	8.423	755	493
Rivadavia	29.722	10.827	16.136	1.711	1.048
San Carlos	19.032	7.284	10.483	827	438
San Martín	64.762	23.330	34.375	4.254	2.803
San Rafael	99.761	38.061	51.784	5.976	3.940
Santa Rosa	9.011	3.174	5.062	471	304
Tunuyán	28.088	10.845	14.580	1.594	1.069
Tupungato	19.141	6.915	10.632	915	679

**Nota:** de acuerdo con la evaluación de calidad y consistencia de los resultados definitivos, y para cumplir con los estándares de calidad estadística requeridos por el INDEC, la categoría X/ninguna de las anteriores de las respuestas a la pregunta por sexo registrado al nacer se redistribuye entre las categorías Mujer/femenino y Varón/masculino.

**Fuente:** INDEC, Censo Nacional de Población, Hogares y Viviendas 2022. Resultados definitivos.

**Cuadro 3.13** Provincia de Mendoza. Población ocupada de 14 años y más en viviendas particulares, por categoría ocupacional, según departamento. Año 2022

Departamento	Población ocupada de 14 años y más en viviendas particulares	Categoría ocupacional					
		Servicio doméstico	Empleada(o) u obrera(o)	Cuenta propia	Patrón(a) o empleador(a)	Trabajador(a) familiar	Ignorado
<b>Total</b>	<b>909.742</b>	<b>61.287</b>	<b>478.445</b>	<b>276.895</b>	<b>36.227</b>	<b>28.059</b>	<b>28.829</b>
Capital	60.960	3.235	31.005	20.302	2.975	1.554	1.889
General Alvear	22.750	1.838	11.415	6.962	1.011	814	710
Godoy Cruz	92.074	6.554	48.433	27.996	3.673	2.441	2.977
Guaymallén	148.688	10.380	75.776	47.504	5.783	4.452	4.793
Junín	20.329	1.302	11.034	5.958	785	605	645
La Paz	5.453	298	3.246	1.454	127	143	185
Las Heras	103.540	8.306	53.159	32.150	3.616	2.893	3.416
Lavalle	19.788	1.093	10.868	5.693	646	889	599
Luján de Cuyo	78.654	5.456	41.504	23.449	3.737	2.263	2.245
Maipú	99.721	6.185	54.007	29.295	3.825	3.344	3.065
Malargüe	14.297	944	7.952	3.881	474	559	487
Rivadavia	26.963	1.816	14.936	7.410	1.084	921	796
San Carlos	17.767	960	10.454	4.413	642	686	612
San Martín	57.705	3.612	30.095	18.078	2.294	1.848	1.778
San Rafael	89.845	6.611	43.896	29.810	3.657	2.938	2.933
Santa Rosa	8.236	467	5.153	1.967	210	222	217
Tunuyán	25.425	1.507	14.724	6.430	962	901	901
Tupungato	17.547	723	10.788	4.143	726	586	581

Fuente: INDEC, Censo Nacional de Población, Hogares y Viviendas 2022. Resultados definitivos.



## Misiones



» Población económicamente activa y población no económicamente activa de 14 años y más en viviendas particulares. Año 2022

**60,7%**

población económicamente activa

**39,3%**

población no económicamente activa



**579.086**

personas que trabajaban o buscaban trabajo activamente

**375.431**

personas que no tenían trabajo ni lo buscaban activamente

» Población económicamente activa y población no económicamente activa de 14 años y más en viviendas particulares, por sexo registrado al nacer. Año 2022

### Mujer/femenino



Población económicamente activa

**50,4%**  
248.950 personas

Población no económicamente activa

**49,6%**  
245.457 personas

### Varón/masculino



**71,8%**  
330.136 personas

Población económicamente activa

**28,2%**  
129.974 personas

Población no económicamente activa

**Nota:** los totales por suma pueden no coincidir por redondeo en las cifras parciales.

De acuerdo con la evaluación de calidad y consistencia de los resultados definitivos, y para cumplir con los estándares de calidad estadística requeridos por el INDEC, la categoría X de las respuestas a la pregunta por sexo registrado al nacer se distribuye entre las categorías Mujer/femenino y Varón/masculino.

**Fuente:** INDEC, Censo Nacional de Población, Hogares y Viviendas 2022. Resultados definitivos.



**Cuadro 1.14** Provincia de Misiones. Población de 14 años y más en viviendas particulares, por condición de actividad económica y sexo registrado al nacer, según departamento. Año 2022

Departamento	Población de 14 años y más en viviendas particulares	Población económicamente activa		Población no económicamente activa	
		Mujer/femenino	Varón/masculino	Mujer/femenino	Varón/masculino
<b>Total</b>	<b>954.517</b>	<b>248.950</b>	<b>330.136</b>	<b>245.457</b>	<b>129.974</b>
Apóstoles	37.570	9.360	13.060	9.968	5.182
Cainguás	43.465	9.681	16.087	12.183	5.514
Candelaria	25.520	6.088	8.041	7.244	4.147
Capital	304.523	93.696	103.316	68.486	39.025
Concepción	7.663	1.629	2.617	2.250	1.167
Eldorado	68.509	16.776	22.351	18.820	10.562
General Manuel Belgrano	32.120	7.883	12.235	8.225	3.777
Guaraní	55.219	13.111	20.633	14.680	6.795
Iguazú	73.007	19.450	25.338	18.038	10.181
Leandro N. Alem	38.037	9.115	13.411	10.454	5.057
Libertador General San Martín	39.048	9.046	13.249	10.941	5.812
Montecarlo	28.854	6.530	9.541	8.200	4.583
Oberá	90.755	22.279	31.588	24.537	12.351
San Ignacio	46.838	10.589	15.728	13.477	7.044
San Javier	16.979	3.545	5.770	5.159	2.505
San Pedro	23.772	5.109	8.636	6.636	3.391
25 de Mayo	22.638	5.063	8.535	6.159	2.881

**Nota:** de acuerdo con la evaluación de calidad y consistencia de los resultados definitivos, y para cumplir con los estándares de calidad estadística requeridos por el INDEC, la categoría X/ninguna de las anteriores de las respuestas a la pregunta por sexo registrado al nacer se redistribuye entre las categorías Mujer/femenino y Varón/masculino.

**Fuente:** INDEC, Censo Nacional de Población, Hogares y Viviendas 2022. Resultados definitivos.

**Cuadro 2.14** Provincia de Misiones. Población económicamente activa de 14 años y más en viviendas particulares, por condición de ocupación y sexo registrado al nacer, según departamento. Año 2022

Departamento	Población económicamente activa de 14 años y más en viviendas particulares	Ocupados		Desocupados	
		Mujer/femenino	Varón/masculino	Mujer/femenino	Varón/masculino
<b>Total</b>	<b>579.086</b>	<b>227.829</b>	<b>316.960</b>	<b>21.121</b>	<b>13.176</b>
Apóstoles	22.420	8.548	12.577	812	483
Caingúas	25.768	8.978	15.785	703	302
Candelaria	14.129	5.478	7.779	610	262
Capital	197.012	85.162	97.640	8.534	5.676
Concepción	4.246	1.521	2.538	108	79
Eldorado	39.127	15.020	21.115	1.756	1.236
General Manuel Belgrano	20.118	7.370	11.959	513	276
Guaraní	33.744	12.271	20.277	840	356
Iguazú	44.788	17.798	24.196	1.652	1.142
Leandro N. Alem	22.526	8.424	13.023	691	388
Libertador General San Martín	22.295	8.274	12.780	772	469
Montecarlo	16.071	5.924	9.080	606	461
Oberá	53.867	20.441	30.475	1.838	1.113
San Ignacio	26.317	9.706	15.177	883	551
San Javier	9.315	3.241	5.645	304	125
San Pedro	13.745	4.841	8.488	268	148
25 de Mayo	13.598	4.832	8.426	231	109

**Nota:** de acuerdo con la evaluación de calidad y consistencia de los resultados definitivos, y para cumplir con los estándares de calidad estadística requeridos por el INDEC, la categoría X/ninguna de las anteriores de las respuestas a la pregunta por sexo registrado al nacer se redistribuye entre las categorías Mujer/femenino y Varón/masculino.

**Fuente:** INDEC, Censo Nacional de Población, Hogares y Viviendas 2022. Resultados definitivos.

**Cuadro 3.14** Provincia de Misiones. Población ocupada de 14 años y más en viviendas particulares, por categoría ocupacional, según departamento. Año 2022

Departamento	Población ocupada de 14 años y más en viviendas particulares	Categoría ocupacional					
		Servicio doméstico	Empleada(o) u obrera(o)	Cuenta propia	Patrón(a) o empleador(a)	Trabajador(a) familiar	Ignorado
<b>Total</b>	<b>544.789</b>	<b>49.609</b>	<b>241.948</b>	<b>176.600</b>	<b>26.840</b>	<b>22.324</b>	<b>27.468</b>
Apóstoles	21.125	1.953	10.464	5.702	1.105	740	1.161
Caingúas	24.763	2.262	10.444	8.609	1.104	1.437	907
Candelaria	13.257	1.331	5.875	4.359	484	495	713
Capital	182.802	15.384	88.070	54.459	9.777	5.496	9.616
Concepción	4.059	394	1.888	1.086	250	168	273
Eldorado	36.135	3.355	16.205	11.404	1.839	1.191	2.141
General Manuel Belgrano	19.329	1.856	7.953	6.788	764	1.077	891
Guaraní	32.548	3.191	9.837	14.213	1.342	2.426	1.539
Iguazú	41.994	3.684	19.841	12.626	2.142	1.427	2.274
Leandro N. Alem	21.447	2.057	9.334	7.181	968	895	1.012
Libertador General San Martín	21.054	2.012	9.542	6.811	976	796	917
Montecarlo	15.004	1.480	6.794	4.613	690	619	808
Oberá	50.916	4.759	23.309	15.690	2.866	2.004	2.288
San Ignacio	24.883	2.242	10.879	8.372	1.235	947	1.208
San Javier	8.886	991	3.571	3.016	385	372	551
San Pedro	13.329	1.225	4.007	5.942	412	1.051	692
25 de Mayo	13.258	1.433	3.935	5.729	501	1.183	477

Fuente: INDEC, Censo Nacional de Población, Hogares y Viviendas 2022. Resultados definitivos.



## Neuquén



» Población económicamente activa y población no económicamente activa de 14 años y más en viviendas particulares. Año 2022

**66,2%**

población económicamente activa

**33,8%**

población no económicamente activa



**371.240**

personas que trabajaban o buscaban trabajo activamente

**189.136**

personas que no tenían trabajo ni lo buscaban activamente

» Población económicamente activa y población no económicamente activa de 14 años y más en viviendas particulares, por sexo registrado al nacer. Año 2022

### Mujer/femenino



Población económicamente activa

**59,2%**  
170.210 personas

Población no económicamente activa

**40,8%**  
117.320 personas

### Varón/masculino



**73,7%**  
201.030 personas

Población económicamente activa

**26,3%**  
71.816 personas

Población no económicamente activa

**Nota:** los totales por suma pueden no coincidir por redondeo en las cifras parciales.

De acuerdo con la evaluación de calidad y consistencia de los resultados definitivos, y para cumplir con los estándares de calidad estadística requeridos por el INDEC, la categoría X de las respuestas a la pregunta por sexo registrado al nacer se distribuye entre las categorías Mujer/femenino y Varón/masculino.

**Fuente:** INDEC, Censo Nacional de Población, Hogares y Viviendas 2022. Resultados definitivos.

**Cuadro 1.15** Provincia del Neuquén. Población de 14 años y más en viviendas particulares, por condición de actividad económica y sexo registrado al nacer, según departamento. Año 2022

Departamento	Población de 14 años y más en viviendas particulares	Población económicamente activa		Población no económicamente activa	
		Mujer/femenino	Varón/masculino	Mujer/femenino	Varón/masculino
<b>Total</b>	<b>560.376</b>	<b>170.210</b>	<b>201.030</b>	<b>117.320</b>	<b>71.816</b>
Aluminé	7.902	2.475	2.923	1.538	966
Añelo	13.400	3.540	5.468	2.856	1.536
Catán Lil	2.000	452	669	490	389
Chos Malal	14.576	4.735	5.073	2.860	1.908
Collón Curá	3.860	1.132	1.286	824	618
Confluencia	372.283	113.893	132.750	78.679	46.961
Huiliches	16.256	4.909	5.698	3.327	2.322
Lácar	31.627	10.423	11.601	5.938	3.665
Loncopué	5.955	1.694	2.075	1.282	904
Los Lagos	12.218	4.027	4.764	2.158	1.269
Minas	7.303	2.214	2.723	1.332	1.034
Ñorquín	4.382	1.286	1.644	827	625
Pehuenches	22.313	6.200	8.679	4.655	2.779
Picún Leufú	3.984	1.133	1.528	781	542
Picunches	6.520	1.853	2.276	1.451	940
Zapala	35.797	10.244	11.873	8.322	5.358

**Nota:** de acuerdo con la evaluación de calidad y consistencia de los resultados definitivos, y para cumplir con los estándares de calidad estadística requeridos por el INDEC, la categoría X/ninguna de las anteriores de las respuestas a la pregunta por sexo registrado al nacer se redistribuye entre las categorías Mujer/femenino y Varón/masculino.

**Fuente:** INDEC, Censo Nacional de Población, Hogares y Viviendas 2022. Resultados definitivos.

**Cuadro 2.15** Provincia del Neuquén. Población económicamente activa de 14 años y más en viviendas particulares, por condición de ocupación y sexo registrado al nacer, según departamento. Año 2022

Departamento	Población económicamente activa de 14 años y más en viviendas particulares	Ocupados		Desocupados	
		Mujer/femenino	Varón/masculino	Mujer/femenino	Varón/masculino
<b>Total</b>	<b>371.240</b>	<b>154.757</b>	<b>190.415</b>	<b>15.453</b>	<b>10.615</b>
Aluminé	5.398	2.282	2.808	193	115
Añelo	9.008	3.153	5.201	387	267
Catán Lil	1.121	417	648	35	21
Chos Malal	9.808	4.357	4.832	378	241
Collón Curá	2.418	1.052	1.236	80	50
Confluencia	246.643	103.452	125.312	10.441	7.438
Huiliches	10.607	4.466	5.363	443	335
Lácar	22.024	9.614	11.102	809	499
Loncopué	3.769	1.598	2.015	96	60
Los Lagos	8.791	3.773	4.613	254	151
Minas	4.937	2.071	2.642	143	81
Ñorquín	2.930	1.235	1.597	51	47
Pehuenches	14.879	5.503	8.218	697	461
Picún Leufú	2.661	1.072	1.486	61	42
Picunches	4.129	1.651	2.188	202	88
Zapala	22.117	9.061	11.154	1.183	719

**Nota:** de acuerdo con la evaluación de calidad y consistencia de los resultados definitivos, y para cumplir con los estándares de calidad estadística requeridos por el INDEC, la categoría X/ninguna de las anteriores de las respuestas a la pregunta por sexo registrado al nacer se redistribuye entre las categorías Mujer/femenino y Varón/masculino.

**Fuente:** INDEC, Censo Nacional de Población, Hogares y Viviendas 2022. Resultados definitivos.

**Cuadro 3.15** Provincia del Neuquén. Población ocupada de 14 años y más en viviendas particulares, por categoría ocupacional, según departamento. Año 2022

Departamento	Población ocupada de 14 años y más en viviendas particulares	Categoría ocupacional					
		Servicio doméstico	Empleada(o) u obrera(o)	Cuenta propia	Patrón(a) o empleador(a)	Trabajador(a) familiar	Ignorado
<b>Total</b>	<b>345.172</b>	<b>22.262</b>	<b>197.989</b>	<b>85.791</b>	<b>15.869</b>	<b>9.117</b>	<b>14.144</b>
Aluminé	5.090	375	2.706	1.447	222	185	155
Añelo	8.354	440	5.517	1.493	331	249	324
Catán Lil	1.065	74	551	339	33	29	39
Chos Malal	9.189	728	5.171	2.319	343	260	368
Collón Curá	2.288	143	1.447	464	68	57	109
Confluencia	228.764	14.553	131.884	56.764	10.854	5.683	9.026
Huiliches	9.829	615	5.476	2.427	412	323	576
Lácar	20.716	1.360	10.771	6.102	1.174	474	835
Loncopué	3.613	176	2.344	713	121	84	175
Los Lagos	8.386	553	4.430	2.469	467	234	233
Minas	4.713	301	3.002	1.000	113	114	183
Ñorquín	2.832	159	1.721	616	74	81	181
Pehuenches	13.721	988	8.453	2.727	539	473	541
Picún Leufú	2.558	148	1.338	747	77	126	122
Picunches	3.839	221	2.271	816	137	127	267
Zapala	20.215	1.428	10.907	5.348	904	618	1.010

**Fuente:** INDEC, Censo Nacional de Población, Hogares y Viviendas 2022. Resultados definitivos.



## Río Negro



» Población económicamente activa y población no económicamente activa de 14 años y más en viviendas particulares. Año 2022

**65,2%**

población económicamente activa

**34,8%**

población no económicamente activa



**387.651**

personas que trabajaban o buscaban trabajo activamente

**207.075**

personas que no tenían trabajo ni lo buscaban activamente

» Población económicamente activa y población no económicamente activa de 14 años y más en viviendas particulares, por sexo registrado al nacer. Año 2022

### Mujer/femenino



Población económicamente activa

**58,0%**  
178.240 personas

Población no económicamente activa

**42,0%**  
129.247 personas

### Varón/masculino



**72,9%**  
209.411 personas

Población económicamente activa

**27,1%**  
77.828 personas

Población no económicamente activa

**Nota:** los totales por suma pueden no coincidir por redondeo en las cifras parciales.

De acuerdo con la evaluación de calidad y consistencia de los resultados definitivos, y para cumplir con los estándares de calidad estadística requeridos por el INDEC, la categoría X de las respuestas a la pregunta por sexo registrado al nacer se distribuye entre las categorías Mujer/femenino y Varón/masculino.

**Fuente:** INDEC, Censo Nacional de Población, Hogares y Viviendas 2022. Resultados definitivos.



**Cuadro 1.16** Provincia de Río Negro. Población de 14 años y más en viviendas particulares, por condición de actividad económica y sexo registrado al nacer, según departamento. Año 2022

Departamento	Población de 14 años y más en viviendas particulares	Población económicamente activa		Población no económicamente activa	
		Mujer/femenino	Varón/masculino	Mujer/femenino	Varón/masculino
<b>Total</b>	<b>594.726</b>	<b>178.240</b>	<b>209.411</b>	<b>129.247</b>	<b>77.828</b>
Adolfo Alsina	51.166	16.350	17.500	10.330	6.986
Avellaneda	32.095	8.807	11.497	7.469	4.322
Bariloche	130.425	42.492	47.074	25.161	15.698
Conesa	5.830	1.596	2.228	1.314	692
El Cuy	5.405	1.426	2.174	1.093	712
General Roca	300.767	88.008	104.845	68.425	39.489
9 de Julio	2.949	822	1.102	593	432
Ñorquinco	1.179	302	501	214	162
Pichi Mahuida	12.966	3.722	4.664	2.927	1.653
Pilcaniyeu	7.456	2.288	2.747	1.430	991
San Antonio	28.020	7.920	9.423	6.507	4.170
Valcheta	3.441	917	1.239	802	483
25 de Mayo	13.027	3.590	4.417	2.982	2.038

**Nota:** de acuerdo con la evaluación de calidad y consistencia de los resultados definitivos, y para cumplir con los estándares de calidad estadística requeridos por el INDEC, la categoría X/ninguna de las anteriores de las respuestas a la pregunta por sexo registrado al nacer se redistribuye entre las categorías Mujer/femenino y Varón/masculino.

**Fuente:** INDEC, Censo Nacional de Población, Hogares y Viviendas 2022. Resultados definitivos.

**Cuadro 2.16** Provincia de Río Negro. Población económicamente activa de 14 años y más en viviendas particulares, por condición de ocupación y sexo registrado al nacer, según departamento. Año 2022

Departamento	Población económicamente activa de 14 años y más en viviendas particulares	Ocupados		Desocupados	
		Mujer/femenino	Varón/masculino	Mujer/femenino	Varón/masculino
<b>Total</b>	<b>387.651</b>	<b>160.141</b>	<b>197.353</b>	<b>18.099</b>	<b>12.058</b>
Adolfo Alsina	33.850	14.874	16.461	1.476	1.039
Avellaneda	20.304	8.030	11.020	777	477
Bariloche	89.566	38.028	44.080	4.464	2.994
Conesa	3.824	1.497	2.138	99	90
El Cuy	3.600	1.271	2.021	155	153
General Roca	192.853	78.713	98.717	9.295	6.128
9 de Julio	1.924	774	1.050	48	52
Ñorquinco	803	291	492	11	9
Pichi Mahuida	8.386	3.382	4.446	340	218
Pilcaniyeu	5.035	2.127	2.642	161	105
San Antonio	17.343	7.019	8.870	901	553
Valcheta	2.156	856	1.211	61	28
25 de Mayo	8.007	3.279	4.205	311	212

**Nota:** de acuerdo con la evaluación de calidad y consistencia de los resultados definitivos, y para cumplir con los estándares de calidad estadística requeridos por el INDEC, la categoría X/ninguna de las anteriores de las respuestas a la pregunta por sexo registrado al nacer se redistribuye entre las categorías Mujer/femenino y Varón/masculino.

**Fuente:** INDEC, Censo Nacional de Población, Hogares y Viviendas 2022. Resultados definitivos.

**Cuadro 3.16** Provincia de Río Negro. Población ocupada de 14 años y más en viviendas particulares, por categoría ocupacional, según departamento. Año 2022

Departamento	Población ocupada de 14 años y más en viviendas particulares	Categoría ocupacional					
		Servicio doméstico	Empleada(o) u obrera(o)	Cuenta propia	Patrón(a) o empleador(a)	Trabajador(a) familiar	Ignorado
<b>Total</b>	<b>357.494</b>	<b>24.804</b>	<b>190.849</b>	<b>100.314</b>	<b>17.441</b>	<b>10.475</b>	<b>13.611</b>
Adolfo Alsina	31.335	2.151	17.788	7.697	1.357	845	1.497
Avellaneda	19.050	1.379	10.370	5.007	939	744	611
Bariloche	82.108	4.842	42.966	25.468	3.747	2.161	2.924
Conesa	3.635	259	1.848	1.055	194	119	160
El Cuy	3.292	248	1.546	1.125	141	106	126
General Roca	177.430	13.115	95.290	48.313	9.255	4.838	6.619
9 de Julio	1.824	115	910	573	57	74	95
Ñorquinco	783	31	345	272	16	93	26
Pichi Mahuida	7.828	640	4.058	2.157	394	315	264
Pilcaniyeu	4.769	243	2.484	1.481	228	143	190
San Antonio	15.889	1.025	8.377	4.516	709	556	706
Valcheta	2.067	174	996	624	80	116	77
25 de Mayo	7.484	582	3.871	2.026	324	365	316

Fuente: INDEC, Censo Nacional de Población, Hogares y Viviendas 2022. Resultados definitivos.



## Salta



### » Población económicamente activa y población no económicamente activa de 14 años y más en viviendas particulares. Año 2022

**61,3%**

población económicamente activa

**38,7%**

población no económicamente activa



**671.930**

personas que trabajaban o buscaban trabajo activamente

**424.105**

personas que no tenían trabajo ni lo buscaban activamente

### » Población económicamente activa y población no económicamente activa de 14 años y más en viviendas particulares, por sexo registrado al nacer. Año 2022

#### Mujer/femenino



Población económicamente activa

**53,3%**  
303.808 personas

Población no económicamente activa

**46,7%**  
266.033 personas

#### Varón/masculino



**70,0%**  
368.122 personas

Población económicamente activa

**30,0%**  
158.072 personas

Población no económicamente activa

**Nota:** los totales por suma pueden no coincidir por redondeo en las cifras parciales.

De acuerdo con la evaluación de calidad y consistencia de los resultados definitivos, y para cumplir con los estándares de calidad estadística requeridos por el INDEC, la categoría X de las respuestas a la pregunta por sexo registrado al nacer se distribuye entre las categorías Mujer/femenino y Varón/masculino.

**Fuente:** INDEC, Censo Nacional de Población, Hogares y Viviendas 2022. Resultados definitivos.

**Cuadro 1.17** Provincia de Salta. Población de 14 años y más en viviendas particulares, por condición de actividad económica y sexo registrado al nacer, según departamento. Año 2022

Departamento	Población de 14 años y más en viviendas particulares	Población económicamente activa		Población no económicamente activa	
		Mujer/femenino	Varón/masculino	Mujer/femenino	Varón/masculino
<b>Total</b>	<b>1.096.035</b>	<b>303.808</b>	<b>368.122</b>	<b>266.033</b>	<b>158.072</b>
Anta	51.583	11.541	17.800	14.149	8.093
Cachi	6.681	1.870	2.526	1.457	828
Cafayate	13.697	4.022	4.765	3.046	1.864
Capital	494.135	151.863	166.318	110.347	65.607
Cerrillos	41.309	11.484	14.207	9.815	5.803
Chicoana	19.188	4.688	6.119	5.188	3.193
General Güemes	43.080	10.949	14.364	11.204	6.563
General José de San Martín	128.576	32.553	43.015	33.720	19.288
Guachipas	2.727	665	955	688	419
Iruya	4.374	1.072	1.352	1.197	753
La Caldera	9.663	3.094	3.571	1.748	1.250
La Candelaria	5.570	1.291	1.920	1.485	874
La Poma	1.318	304	422	386	206
La Viña	6.861	1.880	2.385	1.656	940
Los Andes	5.040	1.412	1.686	1.197	745
Metán	37.330	9.505	12.633	9.584	5.608
Molinos	4.352	795	1.299	1.443	815
Orán	117.307	30.413	40.525	29.561	16.808
Rivadavia	25.740	4.663	6.613	8.103	6.361
Rosario de la Frontera	26.042	6.445	8.626	6.939	4.032
Rosario de Lerma	38.753	10.309	13.071	9.602	5.771
San Carlos	5.860	1.549	2.056	1.410	845
Santa Victoria	6.849	1.441	1.894	2.108	1.406

**Nota:** de acuerdo con la evaluación de calidad y consistencia de los resultados definitivos, y para cumplir con los estándares de calidad estadística requeridos por el INDEC, la categoría X/ninguna de las anteriores de las respuestas a la pregunta por sexo registrado al nacer se redistribuye entre las categorías Mujer/femenino y Varón/masculino.

**Fuente:** INDEC, Censo Nacional de Población, Hogares y Viviendas 2022. Resultados definitivos.

**Cuadro 2.17** Provincia de Salta. Población económicamente activa de 14 años y más en viviendas particulares, por condición de ocupación y sexo registrado al nacer, según departamento. Año 2022

Departamento	Población económicamente activa de 14 años y más en viviendas particulares	Ocupados		Desocupados	
		Mujer/femenino	Varón/masculino	Mujer/femenino	Varón/masculino
<b>Total</b>	<b>671.930</b>	<b>272.531</b>	<b>346.284</b>	<b>31.277</b>	<b>21.838</b>
Anta	29.341	10.496	16.971	1.045	829
Cachi	4.396	1.770	2.458	100	68
Cafayate	8.787	3.674	4.557	348	208
Capital	318.181	136.185	155.322	15.678	10.996
Cerrillos	25.691	10.279	13.499	1.205	708
Chicoana	10.807	4.122	5.741	566	378
General Güemes	25.313	9.502	13.122	1.447	1.242
General José de San Martín	75.568	29.349	40.713	3.204	2.302
Guachipas	1.620	607	911	58	44
Iruya	2.424	1.004	1.278	68	74
La Caldera	6.665	2.851	3.402	243	169
La Candelaria	3.211	1.174	1.827	117	93
La Poma	726	290	405	14	17
La Viña	4.265	1.722	2.300	158	85
Los Andes	3.098	1.276	1.572	136	114
Metán	22.138	8.319	11.890	1.186	743
Molinos	2.094	755	1.254	40	45
Orán	70.938	27.395	38.577	3.018	1.948
Rivadavia	11.276	4.186	6.303	477	310
Rosario de la Frontera	15.071	5.738	8.195	707	431
Rosario de Lerma	23.380	9.107	12.213	1.202	858
San Carlos	3.605	1.425	1.987	124	69
Santa Victoria	3.335	1.305	1.787	136	107

**Nota:** de acuerdo con la evaluación de calidad y consistencia de los resultados definitivos, y para cumplir con los estándares de calidad estadística requeridos por el INDEC, la categoría X/ninguna de las anteriores de las respuestas a la pregunta por sexo registrado al nacer se redistribuye entre las categorías Mujer/femenino y Varón/masculino.

**Fuente:** INDEC, Censo Nacional de Población, Hogares y Viviendas 2022. Resultados definitivos.

**Cuadro 3.17** Provincia de Salta. Población ocupada de 14 años y más en viviendas particulares, por categoría ocupacional, según departamento. Año 2022

Departamento	Población ocupada de 14 años y más en viviendas particulares	Categoría ocupacional					
		Servicio doméstico	Empleada(o) u obrera(o)	Cuenta propia	Patrón(a) o empleador(a)	Trabajador(a) familiar	Ignorado
<b>Total</b>	<b>618.815</b>	<b>45.743</b>	<b>290.167</b>	<b>215.629</b>	<b>21.213</b>	<b>20.541</b>	<b>25.522</b>
Anta	27.467	1.861	13.689	8.488	905	1.130	1.394
Cachi	4.228	235	1.627	1.928	76	280	82
Cafayate	8.231	564	4.205	2.668	228	308	258
Capital	291.507	22.109	134.867	105.558	10.618	8.168	10.187
Cerrillos	23.778	2.047	11.347	7.855	857	763	909
Chicoana	9.863	750	5.020	3.123	344	307	319
General Güemes	22.624	1.214	11.683	7.175	825	732	995
General José de San Martín	70.062	5.540	30.703	25.145	2.319	2.642	3.713
Guachipas	1.518	118	740	512	32	59	57
Iruya	2.282	115	969	949	49	117	83
La Caldera	6.253	464	2.857	2.224	263	202	243
La Candelaria	3.001	171	1.605	955	62	129	79
La Poma	695	30	332	259	7	48	19
La Viña	4.022	281	1.934	1.397	125	132	153
Los Andes	2.848	186	1.645	816	32	66	103
Metán	20.209	1.426	10.176	6.218	695	736	958
Molinos	2.009	136	982	713	55	81	42
Orán	65.972	4.437	32.064	21.479	2.228	2.418	3.346
Rivadavia	10.489	914	3.474	4.289	197	577	1.038
Rosario de la Frontera	13.933	1.083	6.744	4.614	463	421	608
Rosario de Lerma	21.320	1.644	10.599	6.982	718	714	663
San Carlos	3.412	200	1.534	1.326	65	153	134
Santa Victoria	3.092	218	1.371	956	50	358	139

Fuente: INDEC, Censo Nacional de Población, Hogares y Viviendas 2022. Resultados definitivos.



## San Juan



» Población económicamente activa y población no económicamente activa de 14 años y más en viviendas particulares. Año 2022

**59,6%**

población económicamente activa

**40,4%**

población no económicamente activa



**375.905**

personas que trabajaban o buscaban trabajo activamente

**255.074**

personas que no tenían trabajo ni lo buscaban activamente

» Población económicamente activa y población no económicamente activa de 14 años y más en viviendas particulares, por sexo registrado al nacer. Año 2022

### Mujer/femenino



Población económicamente activa

**49,2%**  
161.277 personas

Población no económicamente activa

**50,8%**  
166.779 personas

### Varón/masculino



**70,9%**  
214.628 personas

Población económicamente activa

**29,1%**  
88.295 personas

Población no económicamente activa

**Cuadro 1.18** Provincia de San Juan. Población de 14 años y más en viviendas particulares, por condición de actividad económica y sexo registrado al nacer, según departamento. Año 2022

Departamento	Población de 14 años y más en viviendas particulares	Población económicamente activa		Población no económicamente activa	
		Mujer/femenino	Varón/masculino	Mujer/femenino	Varón/masculino
<b>Total</b>	<b>630.979</b>	<b>161.277</b>	<b>214.628</b>	<b>166.779</b>	<b>88.295</b>
Albardón	23.484	5.151	8.286	6.811	3.236
Angaco	7.636	1.690	2.672	2.141	1.133
Calingasta	7.912	1.869	2.892	2.036	1.115
Capital	94.873	27.617	30.512	23.591	13.153
Caucete	33.219	7.303	10.856	9.805	5.255
Chimbas	78.493	20.060	27.046	20.733	10.654
Iglesia	6.770	1.641	2.514	1.673	942
Jáchal	19.953	4.263	6.617	5.927	3.146
9 de Julio	9.281	1.990	3.256	2.702	1.333
Pocito	53.695	12.957	19.140	14.612	6.986
Rawson	105.388	27.951	35.872	27.202	14.363
Rivadavia	79.654	22.552	26.367	19.468	11.267
San Martín	11.000	2.278	3.821	3.276	1.625
Santa Lucía	48.202	13.245	16.546	11.965	6.446
Sarmiento	19.910	3.979	7.182	5.824	2.925
Ullum	4.872	1.100	1.800	1.291	681
Valle Fértil	6.554	1.769	2.240	1.565	980
25 de Mayo	15.098	2.584	5.217	4.919	2.378
Zonda	4.985	1.278	1.792	1.238	677

**Nota:** de acuerdo con la evaluación de calidad y consistencia de los resultados definitivos, y para cumplir con los estándares de calidad estadística requeridos por el INDEC, la categoría X/ninguna de las anteriores de las respuestas a la pregunta por sexo registrado al nacer se redistribuye entre las categorías Mujer/femenino y Varón/masculino.

**Fuente:** INDEC, Censo Nacional de Población, Hogares y Viviendas 2022. Resultados definitivos.



**Cuadro 2.18** Provincia de San Juan. Población económicamente activa de 14 años y más en viviendas particulares, por condición de ocupación y sexo registrado al nacer, según departamento. Año 2022

Departamento	Población económicamente activa de 14 años y más en viviendas particulares	Ocupados		Desocupados	
		Mujer/femenino	Varón/masculino	Mujer/femenino	Varón/masculino
<b>Total</b>	<b>375.905</b>	<b>139.396</b>	<b>200.376</b>	<b>21.881</b>	<b>14.252</b>
Albardón	13.437	4.334	7.812	817	474
Angaco	4.362	1.394	2.502	296	170
Calingasta	4.761	1.682	2.780	187	112
Capital	58.129	24.683	28.306	2.934	2.206
Caucete	18.159	6.128	10.056	1.175	800
Chimbas	47.106	16.978	25.039	3.082	2.007
Iglesia	4.155	1.443	2.400	198	114
Jáchal	10.880	3.692	6.195	571	422
9 de Julio	5.246	1.654	3.090	336	166
Pocito	32.097	10.874	18.026	2.083	1.114
Rawson	63.823	23.924	33.364	4.027	2.508
Rivadavia	48.919	19.872	24.475	2.680	1.892
San Martín	6.099	1.889	3.598	389	223
Santa Lucía	29.791	11.522	15.391	1.723	1.155
Sarmiento	11.161	3.399	6.875	580	307
Ullum	2.900	975	1.703	125	97
Valle Fértil	4.009	1.634	2.176	135	64
25 de Mayo	7.801	2.175	4.882	409	335
Zonda	3.070	1.144	1.706	134	86

**Nota:** de acuerdo con la evaluación de calidad y consistencia de los resultados definitivos, y para cumplir con los estándares de calidad estadística requeridos por el INDEC, la categoría X/ninguna de las anteriores de las respuestas a la pregunta por sexo registrado al nacer se redistribuye entre las categorías Mujer/femenino y Varón/masculino.

**Fuente:** INDEC, Censo Nacional de Población, Hogares y Viviendas 2022. Resultados definitivos.

**Cuadro 3.18** Provincia de San Juan. Población ocupada de 14 años y más en viviendas particulares, por categoría ocupacional, según departamento. Año 2022

Departamento	Población ocupada de 14 años y más en viviendas particulares	Categoría ocupacional					
		Servicio doméstico	Empleada(o) u obrera(o)	Cuenta propia	Patrón(a) o empleador(a)	Trabajador(a) familiar	Ignorado
<b>Total</b>	<b>339.772</b>	<b>23.419</b>	<b>176.623</b>	<b>100.746</b>	<b>13.439</b>	<b>11.694</b>	<b>13.851</b>
Albardón	12.146	845	6.326	3.601	392	477	505
Angaco	3.896	270	2.231	913	153	158	171
Calingasta	4.462	313	2.657	984	179	173	156
Capital	52.989	2.579	27.054	16.569	2.829	1.797	2.161
Caucete	16.184	1.142	8.549	4.698	495	627	673
Chimbas	42.017	3.784	20.375	13.486	1.413	1.332	1.627
Iglesia	3.843	205	2.187	926	108	159	258
Jáchal	9.887	699	5.239	2.909	271	412	357
9 de Julio	4.744	364	2.550	1.256	164	215	195
Pocito	28.900	1.989	15.093	8.512	1.027	1.066	1.213
Rawson	57.288	4.446	28.911	17.717	2.134	1.800	2.280
Rivadavia	44.347	2.883	23.080	13.020	2.009	1.463	1.892
San Martín	5.487	400	3.131	1.324	189	235	208
Santa Lucía	26.913	2.000	13.510	8.200	1.300	848	1.055
Sarmiento	10.274	514	6.122	2.467	342	382	447
Ullum	2.678	166	1.561	659	68	102	122
Valle Fértil	3.810	287	1.943	1.227	95	114	144
25 de Mayo	7.057	316	4.467	1.569	188	226	291
Zonda	2.850	217	1.637	709	83	108	96

Fuente: INDEC, Censo Nacional de Población, Hogares y Viviendas 2022. Resultados definitivos.



## San Luis



### » Población económicamente activa y población no económicamente activa de 14 años y más en viviendas particulares. Año 2022

**64,2%**

población económicamente activa

**35,8%**

población no económicamente activa



**275.543**

personas que trabajaban o buscaban trabajo activamente

**153.569**

personas que no tenían trabajo ni lo buscaban activamente

### » Población económicamente activa y población no económicamente activa de 14 años y más en viviendas particulares, por sexo registrado al nacer. Año 2022

#### Mujer/femenino



Población económicamente activa

**56,9%**  
125.982 personas

Población no económicamente activa

**43,1%**  
95.555 personas

#### Varón/masculino



**72,1%**  
149.561 personas

Población económicamente activa

**27,9%**  
58.014 personas

Población no económicamente activa

**Nota:** los totales por suma pueden no coincidir por redondeo en las cifras parciales.

De acuerdo con la evaluación de calidad y consistencia de los resultados definitivos, y para cumplir con los estándares de calidad estadística requeridos por el INDEC, la categoría X de las respuestas a la pregunta por sexo registrado al nacer se distribuye entre las categorías Mujer/femenino y Varón/masculino.

**Fuente:** INDEC, Censo Nacional de Población, Hogares y Viviendas 2022. Resultados definitivos.

**Cuadro 1.19** Provincia de San Luis. Población de 14 años y más en viviendas particulares, por condición de actividad económica y sexo registrado al nacer, según departamento. Año 2022

Departamento	Población de 14 años y más en viviendas particulares	Población económicamente activa		Población no económicamente activa	
		Mujer/femenino	Varón/masculino	Mujer/femenino	Varón/masculino
<b>Total</b>	<b>429.112</b>	<b>125.982</b>	<b>149.561</b>	<b>95.555</b>	<b>58.014</b>
Ayacucho	18.499	4.675	6.180	4.702	2.942
Belgrano	4.383	1.098	1.578	977	730
Chacabuco	21.422	5.987	7.486	4.908	3.041
Coronel Pringles	12.832	3.549	4.733	2.791	1.759
General Pedernera	116.963	33.220	40.755	27.234	15.754
Gobernador Dupuy	11.062	2.648	4.178	2.703	1.533
Juan Martín de Pueyrredón	207.583	64.274	71.882	44.229	27.198
Junín	32.518	9.761	11.480	7.003	4.274
Libertador General San Martín	3.850	770	1.289	1.008	783

**Nota:** de acuerdo con la evaluación de calidad y consistencia de los resultados definitivos, y para cumplir con los estándares de calidad estadística requeridos por el INDEC, la categoría X/ninguna de las anteriores de las respuestas a la pregunta por sexo registrado al nacer se redistribuye entre las categorías Mujer/femenino y Varón/masculino.

**Fuente:** INDEC, Censo Nacional de Población, Hogares y Viviendas 2022. Resultados definitivos.

**Cuadro 2.19** Provincia de San Luis. Población económicamente activa de 14 años y más en viviendas particulares, por condición de ocupación y sexo registrado al nacer, según departamento. Año 2022

Departamento	Población económicamente activa de 14 años y más en viviendas particulares	Ocupados		Desocupados	
		Mujer/femenino	Varón/masculino	Mujer/femenino	Varón/masculino
<b>Total</b>	<b>275.543</b>	<b>109.949</b>	<b>138.539</b>	<b>16.033</b>	<b>11.022</b>
Ayacucho	10.855	4.162	5.862	513	318
Belgrano	2.676	953	1.480	145	98
Chacabuco	13.473	5.295	6.955	692	531
Coronel Pringles	8.282	3.139	4.483	410	250
General Pedernera	73.975	28.555	37.625	4.665	3.130
Gobernador Dupuy	6.826	2.371	3.982	277	196
Juan Martín de Pueyrredón	136.156	55.926	66.044	8.348	5.838
Junín	21.241	8.838	10.871	923	609
Libertador General San Martín	2.059	710	1.237	60	52

**Nota:** de acuerdo con la evaluación de calidad y consistencia de los resultados definitivos, y para cumplir con los estándares de calidad estadística requeridos por el INDEC, la categoría X/ninguna de las anteriores de las respuestas a la pregunta por sexo registrado al nacer se redistribuye entre las categorías Mujer/femenino y Varón/masculino.

**Fuente:** INDEC, Censo Nacional de Población, Hogares y Viviendas 2022. Resultados definitivos.

**Cuadro 3.19** Provincia de San Luis. Población ocupada de 14 años y más en viviendas particulares, por categoría ocupacional, según departamento. Año 2022

Departamento	Población ocupada de 14 años y más en viviendas particulares	Categoría ocupacional					
		Servicio doméstico	Empleada(o) u obrera(o)	Cuenta propia	Patrón(a) o empleador(a)	Trabajador(a) familiar	Ignorado
<b>Total</b>	<b>248.488</b>	<b>14.435</b>	<b>137.302</b>	<b>69.247</b>	<b>9.309</b>	<b>6.885</b>	<b>11.310</b>
Ayacucho	10.024	578	5.463	2.827	319	307	530
Belgrano	2.433	124	1.295	754	57	88	115
Chacabuco	12.250	875	6.395	3.595	461	397	527
Coronel Pringles	7.622	410	4.203	2.153	277	246	333
General Pedernera	66.180	4.394	35.084	19.424	2.477	1.906	2.895
Gobernador Dupuy	6.353	425	3.448	1.634	341	249	256
Juan Martín de Pueyrredón	121.970	6.298	71.232	31.106	4.507	3.015	5.812
Junín	19.709	1.236	9.134	7.184	828	605	722
Libertador General San Martín	1.947	95	1.048	570	42	72	120

**Fuente:** INDEC, Censo Nacional de Población, Hogares y Viviendas 2022. Resultados definitivos.



## Santa Cruz



### » Población económicamente activa y población no económicamente activa de 14 años y más en viviendas particulares. Año 2022

**66,5%**

población económicamente activa

**33,5%**

población no económicamente activa



**172.698**

personas que trabajaban o buscaban trabajo activamente

**86.931**

personas que no tenían trabajo ni lo buscaban activamente

### » Población económicamente activa y población no económicamente activa de 14 años y más en viviendas particulares, por sexo registrado al nacer. Año 2022

#### Mujer/femenino



Población económicamente activa

**61,0%**  
80.675 personas

Población no económicamente activa

**39,0%**  
51.593 personas

#### Varón/masculino



**72,3%**  
92.023 personas

Población económicamente activa

**27,7%**  
35.338 personas

Población no económicamente activa

**Nota:** los totales por suma pueden no coincidir por redondeo en las cifras parciales.

De acuerdo con la evaluación de calidad y consistencia de los resultados definitivos, y para cumplir con los estándares de calidad estadística requeridos por el INDEC, la categoría X de las respuestas a la pregunta por sexo registrado al nacer se distribuye entre las categorías Mujer/femenino y Varón/masculino.

**Fuente:** INDEC, Censo Nacional de Población, Hogares y Viviendas 2022. Resultados definitivos.

**Cuadro 1.20** Provincia de Santa Cruz. Población de 14 años y más en viviendas particulares, por condición de actividad económica y sexo registrado al nacer, según departamento. Año 2022

Departamento	Población de 14 años y más en viviendas particulares	Población económicamente activa		Población no económicamente activa	
		Mujer/femenino	Varón/masculino	Mujer/femenino	Varón/masculino
<b>Total</b>	<b>259.629</b>	<b>80.675</b>	<b>92.023</b>	<b>51.593</b>	<b>35.338</b>
Corpen Aike	11.326	3.805	4.169	1.999	1.353
Deseado	97.073	28.992	34.853	20.109	13.119
Güer Aike	107.927	33.478	36.631	22.016	15.802
Lago Argentino	19.422	6.639	7.306	3.245	2.232
Lago Buenos Aires	9.450	3.153	3.636	1.535	1.126
Magallanes	9.730	3.029	3.723	1.865	1.113
Río Chico	4.701	1.579	1.705	824	593

**Nota:** de acuerdo con la evaluación de calidad y consistencia de los resultados definitivos, y para cumplir con los estándares de calidad estadística requeridos por el INDEC, la categoría X/ninguna de las anteriores de las respuestas a la pregunta por sexo registrado al nacer se redistribuye entre las categorías Mujer/femenino y Varón/masculino.

**Fuente:** INDEC, Censo Nacional de Población, Hogares y Viviendas 2022. Resultados definitivos.

**Cuadro 2.20** Provincia de Santa Cruz. Población económicamente activa de 14 años y más en viviendas particulares, por condición de ocupación y sexo registrado al nacer, según departamento. Año 2022

Departamento	Población económicamente activa de 14 años y más en viviendas particulares	Ocupados		Desocupados	
		Mujer/femenino	Varón/masculino	Mujer/femenino	Varón/masculino
<b>Total</b>	<b>172.698</b>	<b>72.848</b>	<b>86.289</b>	<b>7.827</b>	<b>5.734</b>
Corpen Aike	7.974	3.436	3.937	369	232
Deseado	63.845	25.927	32.498	3.065	2.355
Güer Aike	70.109	30.251	34.265	3.227	2.366
Lago Argentino	13.945	6.059	6.922	580	384
Lago Buenos Aires	6.789	2.954	3.476	199	160
Magallanes	6.752	2.782	3.546	247	177
Río Chico	3.284	1.439	1.645	140	60

**Nota:** de acuerdo con la evaluación de calidad y consistencia de los resultados definitivos, y para cumplir con los estándares de calidad estadística requeridos por el INDEC, la categoría X/ninguna de las anteriores de las respuestas a la pregunta por sexo registrado al nacer se redistribuye entre las categorías Mujer/femenino y Varón/masculino.

**Fuente:** INDEC, Censo Nacional de Población, Hogares y Viviendas 2022. Resultados definitivos.

**Cuadro 3.20** Provincia de Santa Cruz. Población ocupada de 14 años y más en viviendas particulares, por categoría ocupacional, según departamento. Año 2022

Departamento	Población ocupada de 14 años y más en viviendas particulares	Categoría ocupacional					
		Servicio doméstico	Empleada(o) u obrera(o)	Cuenta propia	Patrón(a) o empleador(a)	Trabajador(a) familiar	Ignorado
<b>Total</b>	<b>159.137</b>	<b>8.647</b>	<b>102.917</b>	<b>30.011</b>	<b>6.344</b>	<b>4.299</b>	<b>6.919</b>
Corpen Aike	7.373	402	5.034	1.036	263	192	446
Deseado	58.425	3.162	36.714	11.895	2.263	1.708	2.683
Güer Aike	64.516	3.528	42.572	11.452	2.621	1.629	2.714
Lago Argentino	12.981	662	8.045	2.934	596	302	442
Lago Buenos Aires	6.430	316	4.326	1.148	216	176	248
Magallanes	6.328	409	4.204	1.037	281	181	216
Río Chico	3.084	168	2.022	509	104	111	170

**Fuente:** INDEC, Censo Nacional de Población, Hogares y Viviendas 2022. Resultados definitivos.





## Santa Fe



### » Población económicamente activa y población no económicamente activa de 14 años y más en viviendas particulares. Año 2022

**64,2%**

población económicamente activa

**35,8%**

población no económicamente activa



**1.811.923**

personas que trabajaban o buscaban trabajo activamente

**1.012.292**

personas que no tenían trabajo ni lo buscaban activamente

### » Población económicamente activa y población no económicamente activa de 14 años y más en viviendas particulares, por sexo registrado al nacer. Año 2022

#### Mujer/femenino



Población económicamente activa

**55,8%**  
826.293 personas

Población no económicamente activa

**44,2%**  
655.284 personas

#### Varón/masculino



**73,4%**  
985.630 personas

Población económicamente activa

**26,6%**  
357.008 personas

Población no económicamente activa

**Nota:** los totales por suma pueden no coincidir por redondeo en las cifras parciales.

De acuerdo con la evaluación de calidad y consistencia de los resultados definitivos, y para cumplir con los estándares de calidad estadística requeridos por el INDEC, la categoría X de las respuestas a la pregunta por sexo registrado al nacer se distribuye entre las categorías Mujer/femenino y Varón/masculino.

**Fuente:** INDEC, Censo Nacional de Población, Hogares y Viviendas 2022. Resultados definitivos.

**Cuadro 1.21** Provincia de Santa Fe. Población de 14 años y más en viviendas particulares, por condición de actividad económica y sexo registrado al nacer, según departamento. Año 2022

Departamento	Población de 14 años y más en viviendas particulares	Población económicamente activa		Población no económicamente activa	
		Mujer/femenino	Varón/masculino	Mujer/femenino	Varón/masculino
<b>Total</b>	<b>2.824.215</b>	<b>826.293</b>	<b>985.630</b>	<b>655.284</b>	<b>357.008</b>
Belgrano	39.284	11.208	14.771	8.787	4.518
Caseros	70.724	20.299	25.467	16.489	8.469
Castellanos	150.839	45.247	55.531	32.434	17.627
Constitución	75.389	20.144	25.709	18.966	10.570
Garay	19.192	4.982	6.805	4.850	2.555
General López	161.887	47.148	58.697	36.772	19.270
General Obligado	154.698	39.306	52.240	40.883	22.269
Iriondo	59.070	17.020	21.205	13.609	7.236
La Capital	456.650	138.174	152.019	105.321	61.136
Las Colonias	92.826	26.299	33.657	21.287	11.583
9 de Julio	24.062	6.052	8.744	6.223	3.043
Rosario	1.083.878	330.621	374.616	244.683	133.958
San Cristóbal	57.248	15.956	21.260	13.254	6.778
San Javier	25.577	6.458	8.971	6.624	3.524
San Jerónimo	67.583	18.386	23.549	16.570	9.078
San Justo	36.898	9.722	12.784	9.379	5.013
San Lorenzo	151.432	43.293	55.184	35.274	17.681
San Martín	53.975	15.637	19.927	12.044	6.367
Vera	43.003	10.341	14.494	11.835	6.333

**Nota:** de acuerdo con la evaluación de calidad y consistencia de los resultados definitivos, y para cumplir con los estándares de calidad estadística requeridos por el INDEC, la categoría X/ninguna de las anteriores de las respuestas a la pregunta por sexo registrado al nacer se redistribuye entre las categorías Mujer/femenino y Varón/masculino.

**Fuente:** INDEC, Censo Nacional de Población, Hogares y Viviendas 2022. Resultados definitivos.

**Cuadro 2.21** Provincia de Santa Fe. Población económicamente activa de 14 años y más en viviendas particulares, por condición de ocupación y sexo registrado al nacer, según departamento. Año 2022

Departamento	Población económicamente activa de 14 años y más en viviendas particulares	Ocupados		Desocupados	
		Mujer/femenino	Varón/masculino	Mujer/femenino	Varón/masculino
<b>Total</b>	<b>1.811.923</b>	<b>737.148</b>	<b>930.129</b>	<b>89.145</b>	<b>55.501</b>
Belgrano	25.979	10.341	14.346	867	425
Caseros	45.766	18.586	24.493	1.713	974
Castellanos	100.778	41.377	53.584	3.870	1.947
Constitución	45.853	17.772	24.119	2.372	1.590
Garay	11.787	4.467	6.527	515	278
General López	105.845	43.305	56.589	3.843	2.108
General Obligado	91.546	34.583	49.103	4.723	3.137
Iriondo	38.225	15.482	20.297	1.538	908
La Capital	290.193	121.466	141.316	16.708	10.703
Las Colonias	59.956	24.224	32.476	2.075	1.181
9 de Julio	14.796	5.479	8.418	573	326
Rosario	705.237	292.095	349.977	38.526	24.639
San Cristóbal	37.216	14.835	20.648	1.121	612
San Javier	15.429	5.799	8.569	659	402
San Jerónimo	41.935	16.549	22.581	1.837	968
San Justo	22.506	8.811	12.208	911	576
San Lorenzo	98.477	38.304	51.980	4.989	3.204
San Martín	35.564	14.605	19.330	1.032	597
Vera	24.835	9.068	13.568	1.273	926

**Nota:** de acuerdo con la evaluación de calidad y consistencia de los resultados definitivos, y para cumplir con los estándares de calidad estadística requeridos por el INDEC, la categoría X/ninguna de las anteriores de las respuestas a la pregunta por sexo registrado al nacer se redistribuye entre las categorías Mujer/femenino y Varón/masculino.

**Fuente:** INDEC, Censo Nacional de Población, Hogares y Viviendas 2022. Resultados definitivos.

**Cuadro 3.21** Provincia de Santa Fe. Población ocupada de 14 años y más en viviendas particulares, por categoría ocupacional, según departamento. Año 2022

Departamento	Población ocupada de 14 años y más en viviendas particulares	Categoría ocupacional					
		Servicio doméstico	Empleada(o) u obrera(o)	Cuenta propia	Patrón(a) o empleador(a)	Trabajador(a) familiar	Ignorado
<b>Total</b>	<b>1.667.277</b>	<b>131.307</b>	<b>850.100</b>	<b>484.331</b>	<b>92.618</b>	<b>46.608</b>	<b>62.313</b>
Belgrano	24.687	2.397	12.596	6.469	1.714	775	736
Caseros	43.079	3.692	20.325	13.280	3.078	1.365	1.339
Castellanos	94.961	8.973	51.116	23.825	5.494	2.711	2.842
Constitución	41.891	3.337	21.372	11.951	2.412	1.345	1.474
Garay	10.994	827	5.210	3.306	519	541	591
General López	99.894	8.499	49.225	29.442	6.439	3.190	3.099
General Obligado	83.686	7.578	40.791	24.091	4.250	2.654	4.322
Iriondo	35.779	3.061	17.898	10.228	2.306	1.149	1.137
La Capital	262.782	19.737	134.250	79.501	12.570	6.507	10.217
Las Colonias	56.700	5.072	29.372	14.943	3.600	1.895	1.818
9 de Julio	13.897	1.320	7.060	3.593	719	552	653
Rosario	642.072	44.604	329.317	193.077	34.573	15.771	24.730
San Cristóbal	35.483	3.587	17.914	8.906	2.475	1.440	1.161
San Javier	14.368	1.284	6.767	4.355	677	574	711
San Jerónimo	39.130	3.445	20.086	10.906	2.133	1.238	1.322
San Justo	21.019	2.063	10.338	5.808	1.336	669	805
San Lorenzo	90.284	6.401	48.935	24.689	4.810	2.295	3.154
San Martín	33.935	3.472	16.598	9.402	2.395	1.094	974
Vera	22.636	1.958	10.930	6.559	1.118	843	1.228

Fuente: INDEC, Censo Nacional de Población, Hogares y Viviendas 2022. Resultados definitivos.



## Santiago del Estero



» Población económicamente activa y población no económicamente activa de 14 años y más en viviendas particulares. Año 2022

**55,7%**

población económicamente activa

**44,3%**

población no económicamente activa



**449.159**

personas que trabajaban o buscaban trabajo activamente

**357.249**

personas que no tenían trabajo ni lo buscaban activamente

» Población económicamente activa y población no económicamente activa de 14 años y más en viviendas particulares, por sexo registrado al nacer. Año 2022

### Mujer/femenino



Población económicamente activa

**45,6%**  
189.171 personas

Población no económicamente activa

**54,4%**  
225.454 personas

### Varón/masculino



**66,4%**  
259.988 personas

Población económicamente activa

**33,6%**  
131.795 personas

Población no económicamente activa

**Nota:** los totales por suma pueden no coincidir por redondeo en las cifras parciales.

De acuerdo con la evaluación de calidad y consistencia de los resultados definitivos, y para cumplir con los estándares de calidad estadística requeridos por el INDEC, la categoría X de las respuestas a la pregunta por sexo registrado al nacer se distribuye entre las categorías Mujer/femenino y Varón/masculino.

**Fuente:** INDEC, Censo Nacional de Población, Hogares y Viviendas 2022. Resultados definitivos.

**Cuadro 1.22** Provincia de Santiago del Estero. Población de 14 años y más en viviendas particulares, por condición de actividad económica y sexo registrado al nacer, según departamento. Año 2022

Departamento	Población de 14 años y más en viviendas particulares	Población económicamente activa		Población no económicamente activa	
		Mujer/femenino	Varón/masculino	Mujer/femenino	Varón/masculino
<b>Total</b>	<b>806.408</b>	<b>189.171</b>	<b>259.988</b>	<b>225.454</b>	<b>131.795</b>
Aguirre	6.921	1.560	2.368	1.924	1.069
Alberdi	14.514	2.562	5.144	4.462	2.346
Atamisqui	10.861	1.506	2.423	3.855	3.077
Avellaneda	18.571	3.304	5.781	5.901	3.585
Banda	129.443	32.228	42.352	35.417	19.446
Belgrano	8.293	2.127	3.162	2.006	998
Capital	260.093	76.050	86.298	62.099	35.646
Choya	33.883	7.650	10.467	9.694	6.072
Copo	26.017	5.326	9.178	7.466	4.047
Figueroa	14.843	2.110	4.545	5.045	3.143
General Taboada	34.591	7.238	11.351	10.406	5.596
Guasayán	7.096	1.219	2.020	2.293	1.564
Jiménez	14.056	2.215	4.125	4.756	2.960
Juan Felipe Ibarra	14.904	2.419	4.753	5.007	2.725
Loreto	18.297	3.716	5.262	5.585	3.734
Mitre	1.166	182	427	359	198
Moreno	29.190	5.776	10.374	8.628	4.412
Ojo de Agua	11.618	2.516	3.672	3.408	2.022
Pellegrini	19.359	3.303	6.102	6.071	3.883
Quebrachos	9.231	1.832	2.692	2.899	1.808
Río Hondo	50.450	10.326	14.776	15.464	9.884
Rivadavia	4.068	1.117	1.580	914	457
Robles	40.151	8.431	13.129	12.139	6.452
Salavina	9.468	1.426	2.574	3.098	2.370
San Martín	8.117	1.204	2.043	2.866	2.004
Sarmiento	3.661	519	1.174	1.276	692
Silípica	7.546	1.309	2.216	2.416	1.605

**Nota:** de acuerdo con la evaluación de calidad y consistencia de los resultados definitivos, y para cumplir con los estándares de calidad estadística requeridos por el INDEC, la categoría X/ninguna de las anteriores de las respuestas a la pregunta por sexo registrado al nacer se redistribuye entre las categorías Mujer/femenino y Varón/masculino.

**Fuente:** INDEC, Censo Nacional de Población, Hogares y Viviendas 2022. Resultados definitivos.

**Cuadro 2.22** Provincia de Santiago del Estero. Población económicamente activa de 14 años y más en viviendas particulares, por condición de ocupación y sexo registrado al nacer, según departamento. Año 2022

Departamento	Población económicamente activa de 14 años y más en viviendas particulares	Ocupados		Desocupados	
		Mujer/femenino	Varón/masculino	Mujer/femenino	Varón/masculino
<b>Total</b>	<b>449.159</b>	<b>167.754</b>	<b>244.886</b>	<b>21.417</b>	<b>15.102</b>
Aguirre	3.928	1.381	2.277	179	91
Alberdi	7.706	2.317	5.006	245	138
Atamisqui	3.929	1.306	2.195	200	228
Avellaneda	9.085	2.897	5.486	407	295
Banda	74.580	28.411	39.697	3.817	2.655
Belgrano	5.289	1.959	3.045	168	117
Capital	162.348	67.610	80.820	8.440	5.478
Choya	18.117	6.778	9.884	872	583
Copo	14.504	4.951	8.948	375	230
Figueroa	6.655	1.841	4.334	269	211
General Taboada	18.589	6.420	10.742	818	609
Guasayán	3.239	1.044	1.890	175	130
Jiménez	6.340	1.947	3.896	268	229
Juan Felipe Ibarra	7.172	2.150	4.532	269	221
Loreto	8.978	3.263	4.859	453	403
Mitre	609	172	411	10	16
Moreno	16.150	5.275	10.022	501	352
Ojo de Agua	6.188	2.263	3.528	253	144
Pellegrini	9.405	2.928	5.830	375	272
Quebrachos	4.524	1.587	2.547	245	145
Río Hondo	25.102	8.928	13.563	1.398	1.213
Rivadavia	2.697	1.058	1.552	59	28
Robles	21.560	7.361	12.409	1.070	720
Salavina	4.000	1.244	2.351	182	223
San Martín	3.247	1.062	1.897	142	146
Sarmiento	1.693	440	1.069	79	105
Silípica	3.525	1.161	2.096	148	120

**Nota:** de acuerdo con la evaluación de calidad y consistencia de los resultados definitivos, y para cumplir con los estándares de calidad estadística requeridos por el INDEC, la categoría X/ninguna de las anteriores de las respuestas a la pregunta por sexo registrado al nacer se redistribuye entre las categorías Mujer/femenino y Varón/masculino.

**Fuente:** INDEC, Censo Nacional de Población, Hogares y Viviendas 2022. Resultados definitivos.

**Cuadro 3.22** Provincia de Santiago del Estero. Población ocupada de 14 años y más en viviendas particulares, por categoría ocupacional, según departamento. Año 2022

Departamento	Población ocupada de 14 años y más en viviendas particulares	Categoría ocupacional					
		Servicio doméstico	Empleada(o) u obrera(o)	Cuenta propia	Patrón(a) o empleador(a)	Trabajador(a) familiar	Ignorado
<b>Total</b>	<b>412.640</b>	<b>32.791</b>	<b>192.070</b>	<b>142.462</b>	<b>13.461</b>	<b>14.291</b>	<b>17.565</b>
Aguirre	3.658	337	1.758	1.162	117	162	122
Alberdi	7.323	542	2.747	3.217	188	286	343
Atamisqui	3.501	269	1.405	1.403	83	194	147
Avellaneda	8.383	658	2.913	3.743	199	502	368
Banda	68.108	5.202	32.586	23.271	2.130	2.124	2.795
Belgrano	5.004	475	2.325	1.494	263	218	229
Capital	148.430	11.831	73.600	46.748	5.617	3.998	6.636
Choya	16.662	1.306	8.190	5.547	494	450	675
Copo	13.899	1.036	5.485	5.557	329	790	702
Figueroa	6.175	487	2.037	2.961	100	334	256
General Taboada	17.162	1.441	7.182	6.323	587	795	834
Guasayán	2.934	278	1.210	1.149	60	108	129
Jiménez	5.843	488	2.858	1.911	108	219	259
Juan Felipe Ibarra	6.682	585	2.738	2.658	183	231	287
Loreto	8.122	776	3.805	2.736	218	261	326
Mitre	583	46	207	233	10	67	20
Moreno	15.297	1.168	7.157	5.326	567	515	564
Ojo de Agua	5.791	458	2.678	2.128	165	207	155
Pellegrini	8.758	692	3.609	3.610	172	333	342
Quebrachos	4.134	315	1.816	1.581	114	195	113
Río Hondo	22.491	1.587	10.078	8.471	705	739	911
Rivadavia	2.610	217	1.370	590	160	160	113
Robles	19.770	1.576	9.397	6.579	650	832	736
Salavina	3.595	271	1.644	1.252	63	206	159
San Martín	2.959	273	1.349	1.034	78	128	97
Sarmiento	1.509	118	616	606	30	86	53
Silípica	3.257	359	1.310	1.172	71	151	194

Fuente: INDEC, Censo Nacional de Población, Hogares y Viviendas 2022. Resultados definitivos.



## Tierra del Fuego, Antártida e Islas del Atlántico Sur

» Población económicamente activa y población no económicamente activa de 14 años y más en viviendas particulares. Año 2022

**70,2%**

población económicamente activa

**29,8%**

población no económicamente activa

**102.095**

personas que trabajaban o buscaban trabajo activamente

**43.394**

personas que no tenían trabajo ni lo buscaban activamente

» Población económicamente activa y población no económicamente activa de 14 años y más en viviendas particulares, por sexo registrado al nacer. Año 2022

**Mujer/femenino**

Población económicamente activa

**65,7%**  
48.392 personas

Población no económicamente activa

**34,3%**  
25.245 personas

**Varón/masculino**

**74,7%**  
53.703 personas

Población económicamente activa

**25,3%**  
18.149 personas

Población no económicamente activa

**Nota:** las Islas Malvinas, Georgias del Sur, Sandwich del Sur y los espacios marítimos circundantes forman parte integrante del territorio nacional argentino. Debido a que dichos territorios se encuentran sometidos a la ocupación ilegal del Reino Unido de Gran Bretaña e Irlanda del Norte, la República Argentina se vio impedida de llevar a cabo el Censo 2022 en esa área. Estas islas pertenecen al departamento Islas del Atlántico Sur. Del departamento Antártida Argentina fueron censadas las bases antárticas permanentes que pertenecen a la República Argentina.

Los totales por suma pueden no coincidir por redondeo en las cifras parciales.

De acuerdo con la evaluación de calidad y consistencia de los resultados definitivos, y para cumplir con los estándares de calidad estadística requeridos por el INDEC, la categoría X de las respuestas a la pregunta por sexo registrado al nacer se distribuye entre las categorías Mujer/femenino y Varón/masculino.

**Fuente:** INDEC, Censo Nacional de Población, Hogares y Viviendas 2022. Resultados definitivos.

**Cuadro 1.23** Provincia de Tierra del Fuego, Antártida e Islas del Atlántico Sur. Población de 14 años y más en viviendas particulares, por condición de actividad económica y sexo registrado al nacer, según departamento. Año 2022

Departamento	Población de 14 años y más en viviendas particulares	Población económicamente activa		Población no económicamente activa	
		Mujer/femenino	Varón/masculino	Mujer/femenino	Varón/masculino
<b>Total</b>	<b>145.489</b>	<b>48.392</b>	<b>53.703</b>	<b>25.245</b>	<b>18.149</b>
Antártida Argentina e Islas del Atlántico Sur	///	///	///	///	///
Antártida Argentina	///	///	///	///	///
Islas del Atlántico Sur	///	///	///	///	///
Río Grande	77.314	25.084	28.425	13.890	9.915
Tolhuin	4.476	1.438	1.690	826	522
Ushuaia	63.699	21.870	23.588	10.529	7.712

**Nota:** las Islas Malvinas, Georgias del Sur, Sandwich del Sur y los espacios marítimos circundantes forman parte integrante del territorio nacional argentino. Debido a que dichos territorios se encuentran sometidos a la ocupación ilegal del Reino Unido de Gran Bretaña e Irlanda del Norte, la República Argentina se vio impedida de llevar a cabo el Censo 2022 en esa área. Estas islas pertenecen al departamento Islas del Atlántico Sur. Del departamento Antártida Argentina fueron censadas las bases antárticas permanentes que pertenecen a la República Argentina.

De acuerdo con la evaluación de calidad y consistencia de los resultados definitivos, y para cumplir con los estándares de calidad estadística requeridos por el INDEC, la categoría X/ninguna de las anteriores de las respuestas a la pregunta por sexo registrado al nacer se redistribuye entre las categorías Mujer/femenino y Varón/masculino.

**Fuente:** INDEC, Censo Nacional de Población, Hogares y Viviendas 2022. Resultados definitivos.

**Cuadro 2.23** Provincia de Tierra del Fuego, Antártida e Islas del Atlántico Sur. Población económicamente activa de 14 años y más en viviendas particulares, por condición de ocupación y sexo registrado al nacer, según departamento. Año 2022

Departamento	Población económicamente activa de 14 años y más en viviendas particulares	Ocupados		Desocupados	
		Mujer/femenino	Varón/masculino	Mujer/femenino	Varón/masculino
<b>Total</b>	<b>102.095</b>	<b>41.818</b>	<b>49.097</b>	<b>6.574</b>	<b>4.606</b>
Antártida Argentina e Islas del Atlántico Sur	///	///	///	///	///
Antártida Argentina	///	///	///	///	///
Islas del Atlántico Sur	///	///	///	///	///
Río Grande	53.509	21.055	25.480	4.029	2.945
Tolhuin	3.128	1.291	1.610	147	80
Ushuaia	45.458	19.472	22.007	2.398	1.581

**Nota:** las Islas Malvinas, Georgias del Sur, Sandwich del Sur y los espacios marítimos circundantes forman parte integrante del territorio nacional argentino. Debido a que dichos territorios se encuentran sometidos a la ocupación ilegal del Reino Unido de Gran Bretaña e Irlanda del Norte, la República Argentina se vio impedida de llevar a cabo el Censo 2022 en esa área. Estas islas pertenecen al departamento Islas del Atlántico Sur. Del departamento Antártida Argentina fueron censadas las bases antárticas permanentes que pertenecen a la República Argentina.

De acuerdo con la evaluación de calidad y consistencia de los resultados definitivos, y para cumplir con los estándares de calidad estadística requeridos por el INDEC, la categoría X/ninguna de las anteriores de las respuestas a la pregunta por sexo registrado al nacer se redistribuye entre las categorías Mujer/femenino y Varón/masculino.

**Fuente:** INDEC, Censo Nacional de Población, Hogares y Viviendas 2022. Resultados definitivos.

**Cuadro 3.23** Provincia de Tierra del Fuego, Antártida e Islas del Atlántico Sur. Población ocupada de 14 años y más en viviendas particulares, por categoría ocupacional, según departamento. Año 2022

Departamento	Población ocupada de 14 años y más en viviendas particulares	Categoría ocupacional					
		Servicio doméstico	Empleada(o) u obrera(o)	Cuenta propia	Patrón(a) o empleador(a)	Trabajador(a) familiar	Ignorado
<b>Total</b>	<b>90.915</b>	<b>4.657</b>	<b>58.481</b>	<b>17.581</b>	<b>4.309</b>	<b>2.169</b>	<b>3.718</b>
Antártida Argentina e Islas del Atlántico Sur	///	///	///	///	///	///	///
Antártida Argentina	///	///	///	///	///	///	///
Islas del Atlántico Sur	///	///	///	///	///	///	///
Río Grande	46.535	2.625	29.145	9.434	2.269	1.181	1.881
Tolhuin	2.901	136	1.704	719	126	69	147
Ushuaia	41.479	1.896	27.632	7.428	1.914	919	1.690

**Nota:** las Islas Malvinas, Georgias del Sur, Sandwich del Sur y los espacios marítimos circundantes forman parte integrante del territorio nacional argentino. Debido a que dichos territorios se encuentran sometidos a la ocupación ilegal del Reino Unido de Gran Bretaña e Irlanda del Norte, la República Argentina se vio impedida de llevar a cabo el Censo 2022 en esa área. Estas islas pertenecen al departamento Islas del Atlántico Sur. Del departamento Antártida Argentina fueron censadas las bases antárticas permanentes que pertenecen a la República Argentina.

**Fuente:** INDEC, Censo Nacional de Población, Hogares y Viviendas 2022. Resultados definitivos.



## Tucumán



### » Población económicamente activa y población no económicamente activa de 14 años y más en viviendas particulares. Año 2022

**60,0%**

población económicamente activa

**40,0%**

población no económicamente activa



**811.238**

personas que trabajaban o buscaban trabajo activamente

**541.831**

personas que no tenían trabajo ni lo buscaban activamente

### » Población económicamente activa y población no económicamente activa de 14 años y más en viviendas particulares, por sexo registrado al nacer. Año 2022

#### Mujer/femenino



Población económicamente activa

**50,2%**  
354.403 personas

Población no económicamente activa

**49,8%**  
351.046 personas

#### Varón/masculino



**70,5%**  
425.075 personas

Población económicamente activa

**29,5%**  
190.786 personas

Población no económicamente activa

**Nota:** los totales por suma pueden no coincidir por redondeo en las cifras parciales.

De acuerdo con la evaluación de calidad y consistencia de los resultados definitivos, y para cumplir con los estándares de calidad estadística requeridos por el INDEC, la categoría X de las respuestas a la pregunta por sexo registrado al nacer se distribuye entre las categorías Mujer/femenino y Varón/masculino.

**Fuente:** INDEC, Censo Nacional de Población, Hogares y Viviendas 2022. Resultados definitivos.

**Cuadro 1.24** Provincia de Tucumán. Población de 14 años y más en viviendas particulares, por condición de actividad económica y sexo registrado al nacer, según departamento. Año 2022

Departamento	Población de 14 años y más en viviendas particulares	Población económicamente activa		Población no económicamente activa	
		Mujer/femenino	Varón/masculino	Mujer/femenino	Varón/masculino
<b>Total</b>	<b>1.353.069</b>	<b>354.403</b>	<b>456.835</b>	<b>351.046</b>	<b>190.785</b>
Burruyacú	34.236	6.902	12.146	10.068	5.120
Capital	474.397	136.873	157.081	116.534	63.909
Chicligasta	72.464	17.713	24.365	20.077	10.309
Cruz Alta	173.203	41.503	59.788	47.926	23.986
Famaillá	32.154	7.567	11.186	8.812	4.589
Graneros	11.927	2.098	3.425	3.828	2.576
Juan Bautista Alberdi	27.132	6.158	8.889	7.802	4.283
La Cocha	16.369	3.454	5.698	4.868	2.349
Leales	51.610	10.679	16.743	15.348	8.840
Lules	70.496	19.224	24.994	17.162	9.116
Monteros	60.352	14.102	20.093	16.996	9.161
Río Chico	50.608	11.363	16.720	14.621	7.904
Simoca	28.724	5.469	8.739	8.860	5.656
Tafí del Valle	17.611	4.808	6.329	4.059	2.415
Tafí Viejo	133.131	37.007	46.011	32.399	17.714
Trancas	18.019	4.478	6.474	4.534	2.533
Yerba Buena	80.636	25.005	28.154	17.152	10.325

**Nota:** de acuerdo con la evaluación de calidad y consistencia de los resultados definitivos, y para cumplir con los estándares de calidad estadística requeridos por el INDEC, la categoría X/ninguna de las anteriores de las respuestas a la pregunta por sexo registrado al nacer se redistribuye entre las categorías Mujer/femenino y Varón/masculino.

**Fuente:** INDEC, Censo Nacional de Población, Hogares y Viviendas 2022. Resultados definitivos.

**Cuadro 2.24** Provincia de Tucumán. Población económicamente activa de 14 años y más en viviendas particulares, por condición de ocupación y sexo registrado al nacer, según departamento. Año 2022

Departamento	Población económicamente activa de 14 años y más en viviendas particulares	Ocupados		Desocupados	
		Mujer/femenino	Varón/masculino	Mujer/femenino	Varón/masculino
<b>Total</b>	<b>811.238</b>	<b>306.752</b>	<b>425.075</b>	<b>47.651</b>	<b>31.760</b>
Burruyacú	19.048	5.967	11.569	935	577
Capital	293.954	118.476	143.922	18.397	13.159
Chicligasta	42.078	15.212	22.749	2.501	1.616
Cruz Alta	101.291	35.044	55.937	6.459	3.851
Famaillá	18.753	6.641	10.666	926	520
Graneros	5.523	1.793	3.190	305	235
Juan Bautista Alberdi	15.047	5.439	8.403	719	486
La Cocha	9.152	2.978	5.429	476	269
Leales	27.422	9.275	15.722	1.404	1.021
Lules	44.218	16.840	23.499	2.384	1.495
Monteros	34.195	12.127	18.922	1.975	1.171
Río Chico	28.083	9.772	15.602	1.591	1.118
Simoca	14.208	4.681	8.065	788	674
Tafí del Valle	11.137	4.253	6.035	555	294
Tafí Viejo	83.018	31.843	42.847	5.164	3.164
Trancas	10.952	3.972	6.185	506	289
Yerba Buena	53.159	22.439	26.333	2.566	1.821

**Nota:** de acuerdo con la evaluación de calidad y consistencia de los resultados definitivos, y para cumplir con los estándares de calidad estadística requeridos por el INDEC, la categoría X/ninguna de las anteriores de las respuestas a la pregunta por sexo registrado al nacer se redistribuye entre las categorías Mujer/femenino y Varón/masculino.

**Fuente:** INDEC, Censo Nacional de Población, Hogares y Viviendas 2022. Resultados definitivos.

**Cuadro 3.24** Provincia de Tucumán. Población ocupada de 14 años y más en viviendas particulares, por categoría ocupacional, según departamento. Año 2022

Departamento	Población ocupada de 14 años y más en viviendas particulares	Categoría ocupacional					
		Servicio doméstico	Empleada(o) u obrera(o)	Cuenta propia	Patrón(a) o empleador(a)	Trabajador(a) familiar	Ignorado
<b>Total</b>	<b>731.827</b>	<b>49.774</b>	<b>390.825</b>	<b>222.774</b>	<b>23.489</b>	<b>17.768</b>	<b>27.197</b>
Burruyacú	17.536	1.314	10.683	3.884	401	460	794
Capital	262.398	16.675	132.314	88.616	9.084	6.099	9.610
Chicligasta	37.961	2.596	19.994	11.612	1.150	990	1.619
Cruz Alta	90.981	7.446	50.711	25.056	2.505	1.962	3.301
Famaillá	17.307	757	11.361	3.836	438	381	534
Graneros	4.983	293	2.505	1.634	114	155	282
Juan Bautista Alberdi	13.842	848	7.301	4.206	379	401	707
La Cocha	8.407	511	4.927	2.169	190	234	376
Leales	24.997	1.710	14.610	6.476	567	627	1.007
Lules	40.339	3.224	21.720	11.493	1.313	1.033	1.556
Monteros	31.049	1.823	19.281	7.356	849	701	1.039
Río Chico	25.374	1.478	13.884	7.591	771	692	958
Simoca	12.746	802	6.944	3.810	311	403	476
Tafí del Valle	10.288	794	5.113	3.355	273	350	403
Tafí Viejo	74.690	5.286	40.303	22.524	2.302	1.693	2.582
Trancas	10.157	637	4.830	3.640	265	458	327
Yerba Buena	48.772	3.580	24.344	15.516	2.577	1.129	1.626

Fuente: INDEC, Censo Nacional de Población, Hogares y Viviendas 2022. Resultados definitivos.

## 5. Glosario

### Aporte jubilatorio

Recurso monetario realizado directamente y en su totalidad por la persona trabajadora, destinado a su jubilación (autónomo o monotributista).

### Categoría ocupacional

Relaciones de la persona ocupada con la empresa o el organismo donde desempeña sus funciones. Las categorías son:

- Servicio doméstico: persona empleada (con o sin cama) que desarrolla tareas de limpieza y otras actividades domésticas a cambio de una retribución (en dinero o especies). Puede desempeñarse en uno o más lugares.
- Empleada(o) u obrera(o): persona que trabaja en relación de dependencia con una patrona o un patrón, empresa u organismo estatal. Se considera también como obrera, obrero, empleada o empleado a la trabajadora o el trabajador *ad honorem*. Incluye trabajos realizados como contraprestación de planes y programas de empleo. Si la persona trabaja en un cargo de jefatura, dirección o gerencia, pero lo hace para un empleador, es empleada.
- Cuenta propia: persona que desarrolla su actividad utilizando solo su propio trabajo personal y sus propias maquinarias, instalaciones o instrumental. No emplea personas asalariadas.
- Patrón(a) o empleador(a): persona que trabaja sin relación de dependencia; es decir, siendo única dueña o socia activa de una empresa, establece las condiciones y formas organizativas del proceso de producción que emplea personas asalariadas. Aporta al proceso de producción, los instrumentos, maquinarias o instalaciones necesarias.
- Trabajador(a) familiar: es la persona ocupada en un establecimiento económico dirigido por alguien de su familia (que puede vivir o no en el mismo hogar).

### Cédula o cuestionario censal

Instrumento de medición que se utiliza en el relevamiento censal y sirve para sistematizar la recolección de datos. El cuestionario censal recaba información a partir de variables precodificadas (derivadas de preguntas con opciones de respuesta predefinidas en el formulario censal) y también de preguntas abiertas, sin opciones de respuesta predefinidas, que deben pasar por un proceso de codificación en el formulario censal para obtener datos de las características habitacionales del hogar, los atributos demográficos básicos, la percepción de jubilación o pensión y de cobertura de salud, la migración, la asistencia escolar, el nivel y el máximo nivel de instrucción, la organización familiar, la fecundidad de las mujeres, la condición de actividad económica, la categoría ocupacional, y la actividad del establecimiento en el que la persona trabaja.

### Censo

Operativo que tiene por objetivo enumerar el total de unidades o elementos que conforma una población objetivo y medir una o más características sobre ellos. Como abarca al cien por ciento de la población objeto de estudio, los resultados que se obtienen están libres de error muestral. Sin embargo, como en cualquier otra operación estadística, están presentes los errores ajenos al muestreo, tales como los de no respuesta, de cobertura, de medición, de procesamiento u otras fuentes. Un censo puede estar dirigido a personas, hogares, viviendas, empresas locales, establecimientos agropecuarios, pesqueros, mineros, entre otros.

### Compleitud del nivel educativo

Aprobación del último año de estudio y obtención del diploma o certificado correspondiente a un determinado nivel.

### Condición de actividad económica

Permite clasificar a la población entre económicamente activa y económicamente inactiva, según sea si la persona trabaja (ocupada), no trabaja, pero busca trabajo (desocupada) y no trabaja ni busca trabajo (persona no económicamente activa).



Las personas ocupadas y desocupadas corresponden a la población económicamente activa. Las personas que trabajan realizan cualquier actividad (paga o no) que genera bienes o servicios para el mercado. Corresponde al trabajo de las personas durante por lo menos una hora en la semana anterior al momento del Censo, sin contar las tareas de su hogar. Toda actividad laboral dirigida al mercado será considerada como trabajo independientemente de su retribución.

Las personas desocupadas son las que buscaban trabajo activamente durante las cuatro semanas anteriores al momento del Censo y declararon no haber trabajado durante la semana anterior. Esta búsqueda activa no debe efectuarse necesariamente durante todo el período; basta con que se haya realizado en algún momento de las últimas 4 semanas.

Las personas económicamente inactivas son quienes declararon no haber trabajado durante la semana anterior y tampoco buscaron trabajo en algún momento de las últimas 4 semanas.

### **Condición de asistencia escolar**

Se refiere a las personas que, al momento del censo, asisten, no asisten pero asistieron o nunca asistieron a un establecimiento educativo reconocido del sistema de enseñanza formal.

### **Confiabilidad**

Grado o nivel de confianza que puede depositarse en un producto estadístico en base a estándares de calidad y prácticas transparentes.

### **Descuento jubilatorio**

Retenciones que la empresa o el organismo realiza a quienes trabajan, dirigidas a pagar los aportes jubilatorios establecidos legalmente.

### **Edad**

Años cumplidos al momento de referencia del censo.

### **Establecimiento educativo**

Unidad organizacional básica, con dirección propia, que tiene por finalidad la prestación de servicios educativos. Puede ser estatal o privado:

- Establecimiento estatal: es administrado directamente por el Estado nacional, provincial o municipal.
- Establecimiento privado: es administrado por instituciones o personas particulares, y pueden, o no, ser subvencionados. Los subvencionados reciben aportes financieros para cubrir las remuneraciones de los docentes en forma total o parcial.

### **Grupo de edad**

Cohorte o grupo poblacional que comparte una característica o evento de origen en común, por ejemplo, haber nacido en un año o período determinado. En este caso se clasifica a un grupo de individuos en conjuntos determinados por la edad.

### **Grupo quinquenal de edad**

Cohorte o grupo poblacional que comparte una característica o evento de origen en común, en este caso, la edad en años cumplidos a la fecha de referencia del censo agrupada cada cinco años.

### **Jubilación**

Percepción de una prestación de tipo contributiva, es decir, a la que se accede a partir del retiro de la actividad y que es recibida de un sistema organizado de participación obligatoria.

### **Nivel educativo**

Nivel que cursa o cursaba la persona censada al momento del relevamiento, en la Argentina o en el exterior.

### Máximo nivel educativo alcanzado por la población que asistió a un establecimiento

Se refiere al último nivel educativo que cursó la persona censada, lo haya completado o no. No incluye a las personas que asistían a un establecimiento educativo al momento del censo. Puede ser:

- Sin instrucción: personas que no asisten, pero asistieron a jardín maternal, guardería, centro de cuidado, salas de 0 a 5, jardín de infantes o preescolar o personas que nunca asistieron a un establecimiento educativo.
- Jardín maternal, guardería, centro de cuidado, salas de 0 a 5, jardín de infantes o preescolar: nivel inicial que comprende la educación dirigida a niñas y niños desde los 45 días a los 5 años. Incluye atención o estimulación temprana de la modalidad especial dirigida a población con discapacidad, jardín de infantes y preescolar de la modalidad especial. Las ofertas de nivel inicial (jardín maternal y jardín de infantes) pueden ser desarrolladas en establecimientos de gestión estatal, pertenecientes tanto a los órganos de gobierno de la educación como a otros organismos gubernamentales, o establecimientos de gestión privada o pertenecientes a organizaciones sin fines de lucro, sociedades civiles, gremios, sindicatos, cooperativas, organizaciones no gubernamentales, barriales, comunitarias u otras.
- Primario: nivel de escolaridad primaria, de carácter obligatorio, cuya duración puede ser de 6 o 7 años (1° a 7° grado o 1° a 6° grado), según haya definido la provincia. Incluye nivel primario de modalidad especial.
- EGB: nivel de la estructura implementada a través de la Ley Federal de Educación, que actualmente no se encuentra vigente. La duración era de 9 años y se componía de tres ciclos de 3 años cada uno: EGB 1 (1° a 3° grado), EGB 2 (4° a 6° grado) y EGB 3 (7° a 9° grado).
- Secundario: nivel de escolaridad media o secundaria vigente. La duración puede ser de 5, 6 o 7 años según haya definido la provincia. Incluye el secundario de jóvenes y adultos, orientado a mayores de 14 años, cuya duración puede ser de 3 años o más; el Plan FinEs para completar el nivel; la Educación integral para adolescentes y jóvenes con discapacidad, o Educación integral especial, que tiene como requisito de ingreso haber completado los estudios de nivel primario o tener más de 14 años y está dirigida a la población con discapacidad; y formación laboral, post primario, talleres de inclusión y secundario especial, dirigidos a población con discapacidad.
- Polimodal: nivel de la estructura implementada a través de la Ley Federal de Educación, que actualmente no se encuentra vigente. Su duración era de 3 años.
- Terciario no universitario: estudios que se realizan en instituciones e institutos no universitarios, estatales o privados, con planes de estudios aprobados por el Ministerio de Educación de la Nación o de las provincias. Para acceder a este tipo de estudio se requiere contar con título secundario. Incluye carreras de formación docente o técnico-profesional de hasta 4 años, y postítulos docentes.
- Universitario de grado: nivel de estudio que se realiza en universidades e institutos universitarios nacionales, provinciales o privados. Comprende las carreras que otorgan títulos profesionales (Abogacía, Agrimensura, Fonoaudiología, Ingeniería, Profesorado Universitario, etc.) y licenciaturas (en Ciencias de la Educación, Letras, Matemática, Sistemas, etc.). Se incluyen también aquí las carreras de pregrado o intermedias como las tecnicaturas que se cursan en la universidad.
- Posgrado: estudios que comprenden a las carreras de especialización, maestrías y doctorados. Para acceder a este tipo de estudio se requiere contar con título universitario de grado o de nivel superior terciario no universitario de 4 años de duración como mínimo. Este tipo de educación se desarrolla en instituciones universitarias y en centros de investigación e instituciones de formación profesional superior que suscribieron convenios con universidades a esos efectos.

### Obra social (incluye PAMI)

Cobertura de salud que obtienen los trabajadores por el descuento en sus salarios, en su haber previsional o a través de su aporte (para los monotributistas o autónomos). Incluye a los familiares del titular. Este descuento les permite estar afiliados a obras sociales sindicales, de empleados estatales nacionales, provinciales o municipales, del poder judicial, del poder legislativo o del PAMI.

## **PAMI**

Programa de Asistencia Médica Integral que brinda el Instituto Nacional de Servicios Sociales para Jubilados y Pensionados (INSSJP) de la República Argentina a las personas mayores, sus familiares a cargo, pensionados y veteranos de Malvinas.

## **Pensión**

Remuneración que reciben los herederos reconocidos legalmente por muerte del afiliado en actividad o del titular de la jubilación ordinaria.

## **Percepción de jubilación o pensión**

Prestación de la seguridad social que comprende una remuneración en dinero y, en la mayoría de los casos, incluye una cobertura asistencial médica.

## **Población económicamente activa**

Comprende a la población de 14 o más años que, en el período de referencia adoptado por el censo, estuvo:

- **Ocupada:** población que durante por lo menos una hora en la semana anterior a la fecha de referencia del censo desarrolló cualquier actividad (paga o no) que genera bienes o servicios para el “mercado”. Incluye a quienes realizaron tareas regulares de ayuda en la actividad de un familiar, reciban o no una remuneración por ello y a quienes se hallaron en uso de licencia por cualquier motivo. Se excluye de la actividad económica los trabajos voluntarios o comunitarios que no son retribuidos de ninguna manera.
- **Desocupada:** es la población que, no hallándose en ninguna de las situaciones descriptas, desarrolló, durante las cuatro semanas anteriores al día del censo, acciones tendientes a establecer una relación laboral o iniciar una actividad empresaria (tales como responder o publicar avisos en los diarios u otros medios solicitando empleo, registrarse en bolsas de trabajo, buscar recursos financieros o materiales para establecer una empresa, solicitar permisos y licencias para iniciar una actividad laboral, etcétera).

## **Población no económicamente activa**

Comprende a la población de 14 y más años no incluidas en la población económicamente activa. Incluye a jubilados, estudiantes y otras situaciones.

## **Prepaga**

Es la pertenencia al sistema de medicina privada a través del aporte a una obra social (derivación de aportes) o sistema de salud privado contratado voluntariamente y pagado en su totalidad por la persona titular. Excluye la contratación de un servicio de emergencias médicas que solamente preste el servicio de traslado en ambulancia desde el domicilio particular a un centro de atención de salud.

## **Programas o planes estatales de salud**

Programas o planes de salud estatales nacionales –como el PROFE o el plan NACER–, provinciales, municipales entre otros, que otorga derecho a atención médica mediante la inscripción en un padrón.

## **Rama de actividad**

Actividad del establecimiento, empresa u otra unidad económica en la que una persona ocupada ejerce su ocupación principal.

## **Resultados/datos definitivos**

Los datos que se presentan en esa instancia corresponden a la totalidad de las variables para las tres unidades de empadronamiento (población, hogares y viviendas). Esta información es definitiva porque se han completado los procesos de estructura jerárquica, evaluación de calidad, validación e imputación, elaboración de variables complejas e integración de las bases papel y digital.

## **Sexo registrado al nacer**

Refiere al sexo con que fue registrada la persona al nacer en la partida de nacimiento o documento de identidad. Si la persona no tiene documentación, refiere al sexo asignado por la partera, el médico, el familiar o la

sociedad. Puede ser mujer/femenino, varón/masculino, o bien haber sido rectificada mediante la nomenclatura X/ninguna de las anteriores. La nomenclatura X –que comprende las acepciones no binaria, indeterminada, no especificada, indefinida, no informada, autopercebida, no consignada, u otra acepción con la que pudiera identificarse la persona que no se sienta comprendida en el binomio masculino/femenino– está vigente en la Argentina a partir del Decreto 476/2021. De acuerdo con la evaluación de calidad y consistencia de los resultados definitivos, y para cumplir con los estándares de calidad estadística requeridos por el INDEC, la categoría X de las respuestas a la pregunta por sexo registrado al nacer se distribuye entre las categorías Mujer/femenino y Varón/masculino.

### **Viviendas particulares**

Viviendas destinadas al alojamiento de uno o más hogares en donde las personas viven bajo un régimen de tipo familiar (sean o no parientes). Estas viviendas pueden haber sido construidas con fines habitacionales o estar adaptadas para alojar personas. Pueden estar habitadas o deshabitadas.

Figura 1	Estructura de la población de acuerdo a sus características económicas	10
Figura 2	Preguntas del cuestionario censal de viviendas particulares referidas a las características económicas de la población de 14 años y más. Año 2022	10
Gráfico 1	Distribución de la población económicamente activa y la población no económicamente activa de 14 años y más en viviendas particulares, por jurisdicción. Total del país. Año 2022	13
Gráfico 2	Distribución de la población económicamente activa y la población no económicamente activa de 14 años y más en viviendas particulares, por grupo de edad. Total del país. Año 2022	15
Gráfico 3	Distribución de la población económicamente activa y la población no económicamente activa de 14 años y más en viviendas particulares, por grupo de edad. Total del país. Año 2022	15
Gráfico 4	Distribución de la población económicamente activa y la población no económicamente activa de 14 años y más en viviendas particulares, por grupo de edad y sexo registrado al nacer. Total del país. Año 2022	16
Gráfico 5	Distribución de la población no económicamente activa de 14 años y más en viviendas particulares, por condición de asistencia escolar y percepción de jubilación o pensión. Total del país. Año 2022	16
Gráfico 6	Distribución de la población no económicamente activa de 14 años y más en viviendas particulares, por condición de asistencia escolar y percepción de jubilación o pensión, según sexo registrado al nacer. Total del país. Año 2022	17
Gráfico 7	Distribución de la población no económicamente activa de 14 años y más en viviendas particulares, por condición de asistencia escolar y percepción de jubilación o pensión, según grupo de edad. Total del país. Año 2022	17
Gráfico 8	Distribución de la población económicamente activa y la población no económicamente activa de 14 años y más en viviendas particulares, por cobertura de salud, según sexo registrado al nacer. Total del país. Año 2022	18
Gráfico 9	Distribución de la población económicamente activa y la población no económicamente activa de 14 años y más en viviendas particulares que asistió a un establecimiento educativo, por máximo nivel educativo alcanzado. Total del país. Año 2022	18
Gráfico 10	Distribución de la población económicamente activa y la población no económicamente activa de 14 años y más en viviendas particulares que asistió a un establecimiento educativo, por máximo nivel educativo alcanzado y sexo registrado al nacer. Total del país. Año 2022	19
Gráfico 11	Población ocupada de 14 años y más en viviendas particulares, por jurisdicción. Total del país. Año 2022	22
Gráfico 12	Distribución de la población ocupada de 14 años y más en viviendas particulares, por grupo de edad. Total del país. Año 2022	23

Gráfico 13	Población ocupada de 14 años y más en viviendas particulares, por grupo de edad. Total del país. Año 2022	23
Gráfico 14	Población ocupada de 14 años y más en viviendas particulares, por grupo de edad, según sexo registrado al nacer. Total del país. Año 2022	24
Gráfico 15	Distribución de la población ocupada de 14 años y más en viviendas particulares, por cobertura de salud. Total del país. Año 2022	24
Gráfico 16	Máximo nivel educativo alcanzado por la población ocupada de 14 años y más en viviendas particulares que asistió a un establecimiento educativo. Total del país. Año 2022	25
Gráfico 17	Distribución de la población ocupada de 14 años y más en viviendas particulares, por condición de asistencia escolar y percepción de jubilación o pensión. Total del país. Año 2022	25
Gráfico 18	Distribución de la población ocupada de 14 años y más en viviendas particulares, por condición de asistencia escolar y percepción de jubilación o pensión, según sexo registrado al nacer. Total del país. Año 2022	26
Gráfico 19	Distribución de la población ocupada de 14 años y más en viviendas particulares, por condición de asistencia escolar y percepción de jubilación o pensión, según grupo de edad. Total del país. Año 2022	26
Gráfico 20	Distribución de la población ocupada de 14 años y más en viviendas particulares, por aporte jubilatorio, según sexo registrado al nacer. Total del país. Año 2022	27
Gráfico 21	Distribución de la población ocupada de 14 años y más en viviendas particulares, por aporte jubilatorio, según grupo de edad. Total del país. Año 2022	27
Gráfico 22	Distribución de la población ocupada de 14 años y más en viviendas particulares que asistió a un establecimiento educativo, por máximo nivel educativo alcanzado, según aporte o descuento jubilatorio. Total del país. Año 2022	28
Gráfico 23	Distribución de la población ocupada de 14 años y más en viviendas particulares, por categoría ocupacional. Total del país. Año 2022	28
Gráfico 24	Distribución de la población ocupada de 14 años y más en viviendas particulares, por categoría ocupacional, según sexo registrado al nacer. Total del país. Año 2022	29
Gráfico 25	Distribución de la población ocupada de 14 años y más en viviendas particulares, por cobertura de salud, según categoría ocupacional. Total del país. Año 2022	30
Gráfico 26	Distribución de la población ocupada de 14 años y más en viviendas particulares, por aporte jubilatorio. Total del país. Año 2022	30

Gráfico 27	Distribución de la población ocupada de 14 años y más en viviendas particulares, por aporte jubilatorio, según categoría ocupacional. Total del país. Año 2022	31
Gráfico 28	Distribución de la población de la categoría ocupacional empleada(o) u obrera(o), servicio doméstico y trabajador(a) familiar de 14 años y más en viviendas particulares, por aporte o descuento jubilatorio. Total del país. Año 2022	31
Gráfico 29	Distribución de la población de la categoría ocupacional empleada(o) u obrera(o), servicio doméstico y trabajador(a) familiar de 14 años y más en viviendas particulares, por aporte o descuento jubilatorio, según sexo registrado al nacer. Total del país. Año 2022	32
Gráfico 30.	Distribución de la población de la categoría ocupacional empleada(o) u obrera(o), servicio doméstico y trabajador(a) familiar de 14 años y más en viviendas particulares, por aporte o descuento jubilatorio, según grupo de edad. Total del país. Año 2022	32
Gráfico 31	Distribución de la población ocupada de 14 años y más en viviendas particulares, por máximo nivel educativo alcanzado, según categoría ocupacional. Total del país. Año 2022	33
Gráfico 32	Distribución de la población ocupada de 14 años y más en viviendas particulares que asistió a un establecimiento educativo, por máximo nivel educativo alcanzado, según categoría ocupacional y sexo registrado al nacer. Total del país. Año 2022	33
Gráfico 33	Distribución de la población ocupada de 14 años y más en viviendas particulares, por rama de actividad económica agrupada. Total del país. Año 2022	34
Gráfico 34	Distribución de la población ocupada de 14 años y más en viviendas particulares, por sexo registrado al nacer, según rama de actividad económica agrupada. Total del país. Año 2022	35
Gráfico 35	Distribución de la población ocupada de 14 años y más en viviendas particulares, por categoría ocupacional, según rama de actividad económica agrupada. Total del país. Año 2022	36
Gráfico 36	Distribución de la población empleada(o) u obrera(o), servicio doméstico y trabajador(a) familiar de 14 años y más en viviendas particulares, por aporte o descuento jubilatorio, según rama de actividad económica agrupada. Total del país. Año 2022	37
Gráfico 37	Distribución de la población desocupada de 14 años y más en viviendas particulares, por grupo de edad. Total del país. Año 2022	40
Gráfico 38	Población desocupada de 14 años y más en viviendas particulares, por grupo de edad. Total del país. Año 2022	40
Gráfico 39	Distribución de la población desocupada de 14 años y más en viviendas particulares, por condición de asistencia escolar y percepción de jubilación o pensión. Total del país. Año 2022	41

Gráfico 40	Distribución de la población desocupada de 14 años y más en viviendas particulares, por condición de asistencia escolar y percepción de jubilación o pensión, según sexo registrado al nacer. Total del país. Año 2022	41
Gráfico 41	Distribución de la población desocupada de 14 años y más en viviendas particulares, por condición de asistencia escolar y percepción de jubilación o pensión, según grupo de edad. Total del país. Año 2022	42
Gráfico 42	Máximo nivel educativo alcanzado por la población desocupada de 14 años y más en viviendas particulares que asistió a un establecimiento educativo. Total del país. Año 2022	42
Gráfico 43	Distribución de la población desocupada de 14 años y más en viviendas particulares, por cobertura de salud. Total del país. Año 2022	43
Gráfico 44	Distribución de la población de 14 años y más en viviendas particulares, por cobertura de salud, según condición de actividad económica y sexo registrado al nacer. Total del país. Año 2022	43
Gráfico 45	Distribución de la población de 14 años y más en viviendas particulares, por máximo nivel educativo alcanzado, según condición de actividad económica. Total del país. Año 2022	44
Gráfico 46	Distribución de la población de 14 años y más en viviendas particulares, por condición de actividad económica, según máximo nivel educativo alcanzado y sexo registrado al nacer. Total del país. Año 2022	44
Cuadro 1	Total del país. Población de 14 años y más en viviendas particulares, por condición de actividad económica y sexo registrado al nacer, según jurisdicción. Año 2022	46
Cuadro 2	Total del país. Población económicamente activa de 14 años y más en viviendas particulares, por condición de ocupación y sexo registrado al nacer, según jurisdicción. Año 2022	47
Cuadro 3	Total del país. Población ocupada de 14 años y más en viviendas particulares, por categoría ocupacional, según jurisdicción. Año 2022	48
Cuadro 1.1	Ciudad Autónoma de Buenos Aires. Población de 14 años y más en viviendas particulares, por condición de actividad económica y sexo registrado al nacer, según comuna. Año 2022	50
Cuadro 2.1	Ciudad Autónoma de Buenos Aires. Población económicamente activa de 14 años y más en viviendas particulares, por condición de ocupación y sexo registrado al nacer, según comuna. Año 2022	51
Cuadro 3.1	Ciudad Autónoma de Buenos Aires. Población ocupada de 14 años y más en viviendas particulares, por categoría ocupacional, según comuna. Año 2022	52
Cuadro 1.2	Provincia de Buenos Aires. Población de 14 años y más en viviendas particulares, por condición de actividad económica y sexo registrado al nacer, según partido. Año 2022	54



Cuadro 2.2	Provincia de Buenos Aires. Población económicamente activa de 14 años y más en viviendas particulares, por condición de ocupación y sexo registrado al nacer, según partido. Año 2022	57
Cuadro 3.2	Provincia de Buenos Aires. Población ocupada de 14 años y más en viviendas particulares, por categoría ocupacional, según partido. Año 2022	60
Cuadro 1.3	Provincia de Catamarca. Población de 14 años y más en viviendas particulares, por condición de actividad económica y sexo registrado al nacer, según departamento. Año 2022	64
Cuadro 2.3	Provincia de Catamarca. Población económicamente activa de 14 años y más en viviendas particulares, por condición de ocupación y sexo registrado al nacer, según departamento. Año 2022	64
Cuadro 3.3	Provincia de Catamarca. Población ocupada de 14 años y más en viviendas particulares, por categoría ocupacional, según departamento. Año 2022	65
Cuadro 1.4	Provincia del Chaco. Población de 14 años y más en viviendas particulares, por condición de actividad económica y sexo registrado al nacer, según departamento. Año 2022	67
Cuadro 2.4	Provincia del Chaco. Población económicamente activa de 14 años y más en viviendas particulares, por condición de ocupación y sexo registrado al nacer, según departamento. Año 2022	68
Cuadro 3.4	Provincia del Chaco. Población ocupada de 14 años y más en viviendas particulares, por categoría ocupacional, según departamento. Año 2022	69
Cuadro 1.5	Provincia del Chubut. Población de 14 años y más en viviendas particulares, por condición de actividad económica y sexo registrado al nacer, según departamento. Año 2022	71
Cuadro 2.5	Provincia del Chubut. Población económicamente activa de 14 años y más en viviendas particulares, por condición de ocupación y sexo registrado al nacer, según departamento. Año 2022	72
Cuadro 3.5	Provincia del Chubut. Población ocupada de 14 años y más en viviendas particulares, por categoría ocupacional, según departamento. Año 2022	73
Cuadro 1.6	Provincia de Córdoba. Población de 14 años y más en viviendas particulares, por condición de actividad económica y sexo registrado al nacer, según departamento. Año 2022	75
Cuadro 2.6	Provincia de Córdoba. Población económicamente activa de 14 años y más en viviendas particulares, por condición de ocupación y sexo registrado al nacer, según departamento. Año 2022	76
Cuadro 3.6	Provincia de Córdoba. Población ocupada de 14 años y más en viviendas particulares, por categoría ocupacional, según departamento. Año 2022	77

Cuadro 1.7	Provincia de Corrientes. Población de 14 años y más en viviendas particulares, por condición de actividad económica y sexo registrado al nacer, según departamento. Año 2022	79
Cuadro 2.7	Provincia de Corrientes. Población económicamente activa de 14 años y más en viviendas particulares, por condición de ocupación y sexo registrado al nacer, según departamento. Año 2022	80
Cuadro 3.7	Provincia de Corrientes. Población ocupada de 14 años y más en viviendas particulares, por categoría ocupacional, según departamento. Año 2022	81
Cuadro 1.8	Provincia de Entre Ríos. Población de 14 años y más en viviendas particulares, por condición de actividad económica y sexo registrado al nacer, según departamento. Año 2022	83
Cuadro 2.8	Provincia de Entre Ríos. Población económicamente activa de 14 años y más en viviendas particulares, por condición de ocupación y sexo registrado al nacer, según departamento. Año 2022	84
Cuadro 3.8	Provincia de Entre Ríos. Población ocupada de 14 años y más en viviendas particulares, por categoría ocupacional, según departamento. Año 2022	85
Cuadro 1.9	Provincia de Formosa. Población de 14 años y más en viviendas particulares, por condición de actividad económica y sexo registrado al nacer, según departamento. Año 2022	87
Cuadro 2.9	Provincia de Formosa. Población económicamente activa de 14 años y más en viviendas particulares, por condición de ocupación y sexo registrado al nacer, según departamento. Año 2022	87
Cuadro 3.9	Provincia de Formosa. Población ocupada de 14 años y más en viviendas particulares, por categoría ocupacional, según departamento. Año 2022	88
Cuadro 1.10	Provincia de Jujuy. Población de 14 años y más en viviendas particulares, por condición de actividad económica y sexo registrado al nacer, según departamento. Año 2022	90
Cuadro 2.10	Provincia de Jujuy. Población económicamente activa de 14 años y más en viviendas particulares, por condición de ocupación y sexo registrado al nacer, según departamento. Año 2022	90
Cuadro 3.10	Provincia de Jujuy. Población ocupada de 14 años y más en viviendas particulares, por categoría ocupacional, según departamento. Año 2022	91
Cuadro 1.11	Provincia de La Pampa. Población de 14 años y más en viviendas particulares, por condición de actividad económica y sexo registrado al nacer, según departamento. Año 2022	93
Cuadro 2.11	Provincia de La Pampa. Población económicamente activa de 14 años y más en viviendas particulares, por condición de ocupación y sexo registrado al nacer, según departamento. Año 2022	94

Cuadro 3.11	Provincia de La Pampa. Población ocupada de 14 años y más en viviendas particulares, por categoría ocupacional, según departamento. Año 2022	95
Cuadro 1.12	Provincia de La Rioja. Población de 14 años y más en viviendas particulares, por condición de actividad económica y sexo registrado al nacer, según departamento. Año 2022	97
Cuadro 2.12	Provincia de La Rioja. Población económicamente activa de 14 años y más en viviendas particulares, por condición de ocupación y sexo registrado al nacer, según departamento. Año 2022	98
Cuadro 3.12	Provincia de La Rioja. Población ocupada de 14 años y más en viviendas particulares, por categoría ocupacional, según departamento. Año 2022	99
Cuadro 1.13	Provincia de Mendoza. Población de 14 años y más en viviendas particulares, por condición de actividad económica y sexo registrado al nacer, según departamento. Año 2022	101
Cuadro 2.13	Provincia de Mendoza. Población económicamente activa de 14 años y más en viviendas particulares, por condición de ocupación y sexo registrado al nacer, según departamento. Año 2022	102
Cuadro 3.13	Provincia de Mendoza. Población ocupada de 14 años y más en viviendas particulares, por categoría ocupacional, según departamento. Año 2022	103
Cuadro 1.14	Provincia de Misiones. Población de 14 años y más en viviendas particulares, por condición de actividad económica y sexo registrado al nacer, según departamento. Año 2022	105
Cuadro 2.14	Provincia de Misiones. Población económicamente activa de 14 años y más en viviendas particulares, por condición de ocupación y sexo registrado al nacer, según departamento. Año 2022	106
Cuadro 3.14	Provincia de Misiones. Población ocupada de 14 años y más en viviendas particulares, por categoría ocupacional, según departamento. Año 2022	107
Cuadro 1.15	Provincia del Neuquén. Población de 14 años y más en viviendas particulares, por condición de actividad económica y sexo registrado al nacer, según departamento. Año 2022	109
Cuadro 2.15	Provincia del Neuquén. Población económicamente activa de 14 años y más en viviendas particulares, por condición de ocupación y sexo registrado al nacer, según departamento. Año 2022	110
Cuadro 3.15	Provincia del Neuquén. Población ocupada de 14 años y más en viviendas particulares, por categoría ocupacional, según departamento. Año 2022	111
Cuadro 1.16	Provincia de Río Negro. Población de 14 años y más en viviendas particulares, por condición de actividad económica y sexo registrado al nacer, según departamento. Año 2022	113

Cuadro 2.16	Provincia de Río Negro. Población económicamente activa de 14 años y más en viviendas particulares, por condición de ocupación y sexo registrado al nacer, según departamento. Año 2022	113
Cuadro 3.16	Provincia de Río Negro. Población de 14 años y más en viviendas particulares, por categoría ocupacional, según departamento. Año 2022	114
Cuadro 1.17	Provincia de Salta. Población de 14 años y más en viviendas particulares, por condición de actividad económica y sexo registrado al nacer, según departamento. Año 2022	116
Cuadro 2.17	Provincia de Salta. Población económicamente activa de 14 años y más en viviendas particulares, por condición de ocupación y sexo registrado al nacer, según departamento. Año 2022	117
Cuadro 3.17	Provincia de Salta. Población ocupada de 14 años y más en viviendas particulares, por categoría ocupacional, según departamento. Año 2022	118
Cuadro 1.18	Provincia de San Juan. Población de 14 años y más en viviendas particulares, por condición de actividad económica y sexo registrado al nacer, según departamento. Año 2022	120
Cuadro 2.18	Provincia de San Juan. Población económicamente activa de 14 años y más en viviendas particulares, por condición de ocupación y sexo registrado al nacer, según departamento. Año 2022	121
Cuadro 3.18	Provincia de San Juan. Población ocupada de 14 años y más en viviendas particulares, por categoría ocupacional, según departamento. Año 2022	122
Cuadro 1.19	Provincia de San Luis. Población de 14 años y más en viviendas particulares, por condición de actividad económica y sexo registrado al nacer, según departamento. Año 2022	124
Cuadro 2.19	Provincia de San Luis. Población económicamente activa de 14 años y más en viviendas particulares, por condición de ocupación y sexo registrado al nacer, según departamento. Año 2022	124
Cuadro 3.19	Provincia de San Luis. Población ocupada de 14 años y más en viviendas particulares, por categoría ocupacional, según departamento. Año 2022	125
Cuadro 1.20	Provincia de Santa Cruz. Población de 14 años y más en viviendas particulares, por condición de actividad económica y sexo registrado al nacer, según departamento. Año 2022	127
Cuadro 2.20	Provincia de Santa Cruz. Población económicamente activa de 14 años y más en viviendas particulares, por condición de ocupación y sexo registrado al nacer, según departamento. Año 2022	127
Cuadro 3.20	Provincia de Santa Cruz. Población ocupada de 14 años y más en viviendas particulares, por categoría ocupacional, según departamento. Año 2022	128

Cuadro 1.21	Provincia de Santa Fe. Población de 14 años y más en viviendas particulares, por condición de actividad económica y sexo registrado al nacer, según departamento. Año 2022	130
Cuadro 2.21	Provincia de Santa Fe. Población económicamente activa de 14 años y más en viviendas particulares, por condición de ocupación y sexo registrado al nacer, según departamento. Año 2022	131
Cuadro 3.21	Provincia de Santa Fe. Población ocupada de 14 años y más en viviendas particulares, por categoría ocupacional, según departamento. Año 2022	132
Cuadro 1.22	Provincia de Santiago del Estero. Población de 14 años y más en viviendas particulares, por condición de actividad económica y sexo registrado al nacer, según departamento. Año 2022	134
Cuadro 2.22	Provincia de Santiago del Estero. Población económicamente activa de 14 años y más en viviendas particulares, por condición de ocupación y sexo registrado al nacer, según departamento. Año 2022	135
Cuadro 3.22	Provincia de Santiago del Estero. Población ocupada de 14 años y más en viviendas particulares, por categoría ocupacional, según departamento. Año 2022	136
Cuadro 1.23	Provincia de Tierra del Fuego, Antártida e Islas del Atlántico Sur. Población de 14 años y más en viviendas particulares, por condición de actividad económica y sexo registrado al nacer, según departamento. Año 2022	138
Cuadro 2.23	Provincia de Tierra del Fuego, Antártida e Islas del Atlántico Sur. Población económicamente activa de 14 años y más en viviendas particulares, por condición de ocupación y sexo registrado al nacer, según departamento. Año 2022	138
Cuadro 3.23	Provincia de Tierra del Fuego, Antártida e Islas del Atlántico Sur. Población ocupada de 14 años y más en viviendas particulares, por categoría ocupacional, según departamento. Año 2022	139
Cuadro 1.24	Provincia de Tucumán. Población de 14 años y más en viviendas particulares, por condición de actividad económica y sexo registrado al nacer, según departamento. Año 2022	141
Cuadro 2.24	Provincia de Tucumán. Población económicamente activa de 14 años y más en viviendas particulares, por condición de ocupación y sexo registrado al nacer, según departamento. Año 2022	142
Cuadro 3.24	Provincia de Tucumán. Población ocupada de 14 años y más en viviendas particulares, por categoría ocupacional, según departamento. Año 2022	143