

# Censo Nacional de Población, Hogares y Viviendas 2022

Resultados definitivos



## Identidad de género

DICIEMBRE | 2023



Argentina  
Presidencia

indec



CENSO2022  
República Argentina

# Censo Nacional de Población, Hogares y Viviendas 2022. Resultados definitivos

## Identidad de género

Instituto Nacional de Estadística y Censos (INDEC)  
Buenos Aires, diciembre de 2023

**Dirección:** Marco Lavagna

**Dirección Técnica:** Pedro Ignacio Lines

**Dirección de Gestión:** Santiago Tettamanti

**Dirección Nacional de Estadísticas Sociales y de Población:** Gladys Massé

**Dirección General de Difusión y Comunicación:** María Silvina Viazzi

**Coordinación de Producción Gráfica y Editorial:** Marcelo Costanzo

**Diseño y diagramación:** Pablo Andújar, Anabel Badiola e Ignacio Pello

**Revisión y corrección:** Agustina Issa y Marianela Landini

ISBN: 978-950-896-632-2

ISBN: 978-950-896-657-5

Instituto Nacional de Estadística y Censos -INDEC

Censo Nacional de Población, Hogares y Viviendas 2022 : resultados definitivos : identidad de género / 1a ed. - Ciudad Autónoma de Buenos Aires : Instituto Nacional de Estadística y Censos -INDEC, 2023.

Libro digital, PDF - (Censo nacional de población, hogares y viviendas 2022 / 5)

Archivo Digital: descarga y online

ISBN 978-950-896-657-5

1. Estadísticas. 2. Censos de Población. 3. Identidad de Género. I. Título.  
CDD 318



Libro de edición argentina

Los cuadros presentados en esta edición están disponibles en formato .xlsx desde:

<https://www.indec.gob.ar/indec/web/Nivel4-Tema-2-41-165>

[https://censo.gob.ar/index.php/datos\\_definitivos/](https://censo.gob.ar/index.php/datos_definitivos/)

Los cuestionarios utilizados en el Censo 2022 estan disponibles en:

<https://www.indec.gob.ar/indec/web/Nivel4-Tema-2-41-165>

<https://censo.gob.ar/index.php/el-cuestionario/>

### Signos convencionales

/// Dato que no corresponde presentar

- Dato igual a cero

### Publicaciones del INDEC

Las publicaciones editadas por el Instituto Nacional de Estadística y Censos están disponibles en [www.indec.gob.ar](http://www.indec.gob.ar) y en el Centro Estadístico de Servicios, ubicado en Av. Presidente Julio A. Roca 609 C1067ABB, Ciudad Autónoma de Buenos Aires, Argentina. También pueden solicitarse al teléfono +54 11 5031-4632 en el horario de atención al público de 9:30 a 16:00.

Correo electrónico: [ces@indec.gob.ar](mailto:ces@indec.gob.ar)

Calendario anual anticipado de informes: [www.indec.gob.ar/indec/web/Calendario-Fecha-0](http://www.indec.gob.ar/indec/web/Calendario-Fecha-0)



INDECArgentina



**REPÚBLICA ARGENTINA**

**Presidente de la Nación**  
Dr. Alberto Fernández

**Jefe de Gabinete de Ministros**  
Ing. Agustín Rossi

**Ministro de Economía**  
Dr. Sergio Tomás Massa

**Director del Instituto Nacional de Estadística y Censos**  
Lic. Marco Lavagna

**Director técnico del Instituto Nacional de Estadística y Censos**  
Mag. Pedro Ignacio Lines

**Director de Gestión del Instituto Nacional de Estadística y Censos**  
Lic. Santiago Tettamanti

# Censo Nacional de Población, Hogares y Viviendas 2022

## Autoridades

### Dirección Nacional de Estadísticas Sociales y de Población

Dra. Gladys Massé

#### Dirección de Estadísticas Poblacionales

Mag. María Cecilia Rodríguez Gauna

#### Dirección de Estadísticas Sectoriales

Dra. Andrea Lorenzetti

### Dirección Nacional de Metodología e Infraestructura Estadística

Lic. Gerardo Mitas

#### Dirección de Metodología e Innovación Estadística

Mag. Alejandra Clemente

#### Coordinación de Muestreo y Métodos de la Estimación

Lic. Gregorio García

#### Coordinación de Investigación y Desarrollo Metodológico

Lic. Verónica Beritich

#### Coordinación del Sistema Geoestadístico

Prof. Adrián Ricardo Toca

### Dirección General de Tecnologías de la Información y las Comunicaciones

Lic. Gabriel Serralta

#### Dirección de Proyectos de Desarrollo y Transformación Tecnológica

Lic. Guillermo Gallino

#### Coordinación de Infraestructura Digital

Téc. Fernando Sebastián Vidal Nieva

### Dirección Nacional del Sistema Estadístico Nacional

Lic. Pablo Ceballos

#### Coordinación de Organismos Nacionales

Dra. Gabriela Mara Ackermann

#### Coordinación de Organismos Provinciales

Lic. Facundo Zunino

### Dirección Nacional de Estadísticas de Condiciones de Vida

Lic. Guillermo Manzano

#### Dirección de Estudios e Ingresos de Gastos de los Hogares

Lic. Gabriel Viú

#### Dirección de Encuesta Permanente de Hogares

Lic. Sandra Duclós

## **Dirección Nacional de Planificación, Relaciones Institucionales e Internacionales**

Lic. Mariano Hernán Poledo

### **Dirección de Relaciones Institucionales e Internacionales**

Lic. Martín Chojo

### **Dirección de Planificación**

Lic. Patricio Repetto

## **Dirección General de Administración y Operaciones**

Dr. Pablo Fernando Schirliski

### **Dirección de Programación y Control Presupuestario**

Cr. Emiliano Diego Sposari

### **Dirección de Logística Operativa**

Lic. Hugo Nicolás Gularte Scarone

### **Dirección de Compras y Contrataciones**

Dr. Fernando Villalba

## **Dirección General de Difusión y Comunicación**

Mag. María Silvina Viazzi

### **Dirección de Comunicación**

Lic. Gonzalo Grandis

### **Coordinación de Producción Gráfica y Editorial**

Lic. Marcelo José Costanzo

### **Coordinación de Servicios de Información**

Sra. Sandra Fernández Gallo

## **Gabinete Asesor de la Dirección General**

Lic. Luz García Balcarce, Lic. Francisco Morel Orge, Dr. Juan Pablo Victory y Lic. Matías Walovnik

## **Agradecimientos**

A las coordinadoras y responsables de los programas de la Dirección Nacional de Estadísticas Sociales y de Población; al equipo de la Dirección Nacional de Estadísticas de Condiciones de Vida; al personal de informática, de metodología estadística, de diseño, comunicación y servicios a las personas usuarias, por su enorme labor durante las etapas de integración, análisis, procesamiento y preparación de los resultados definitivos.

A las autoridades y equipos de trabajo de las delegaciones regionales INDEC, de las direcciones provinciales de estadística y de las coordinaciones censales jurisdiccionales; a los jefes, jefas y asistentes de departamento, de fracción y de radio; y a las personas censistas que en cada una de las jurisdicciones del país garantizaron la cobertura del relevamiento y la calidad de los datos obtenidos.

1. Introducción	7
2. Principales resultados	9
Identidad de género de la población en viviendas particulares. Total del país. Año 2022	9
Identidad de género de la población en viviendas particulares. Indicadores seleccionados como porcentaje del total de población de cada categoría. Total del país. Año 2022	10
Población en viviendas particulares que no se identifica con el sexo registrado al nacer, por grupo de edad. Total del país. Año 2022	10
3. Identidad de género de la población en viviendas particulares. Total del país y 24 jurisdicciones	11
4. Consideraciones sobre la medición de la identidad de género	24
Desafíos para la medición de la identidad de género en el censo de población	24
Retos en torno a la definición conceptual y operacional de la identidad de género	24
5. Glosario	26
Índice de gráficos y cuadros	29

**Los cuadros web que complementan la información de esta edición se encuentran disponibles en el [sitio web institucional del INDEC](#) y el del [Censo 2022](#)**

**7** indicadores sobre identidad de género  
**31** cuadros

#### **Indicadores de identidad de género**

- ▶ Población total en viviendas particulares. Identidad de género, según jurisdicción. Año 2022
- ▶ Población total en viviendas particulares. Identidad de género, por grupo de edad, según jurisdicción. Año 2022
- ▶ Total del país. Población total en viviendas particulares. Identidad de género, según cobertura de salud. Año 2022
- ▶ Total del país. Población total en viviendas particulares. Identidad de género, según régimen de la tenencia y regularidad de la vivienda propia. Año 2022
- ▶ Total del país. Población total en viviendas particulares. Identidad de género, según desagüe de agua del inodoro. Año 2022
- ▶ Total del país. Población total en viviendas particulares. Identidad de género, según tenencia de internet en la vivienda o celular con internet. Año 2022
- ▶ Total del país. Población total en viviendas particulares. Identidad de género, según tenencia de computadora. Año 2022

# 1. Introducción

Esta publicación contiene los resultados definitivos del Censo Nacional de Población, Hogares y Viviendas 2022 (Censo 2022) respecto de la **identidad de género de la población que reside habitualmente en viviendas particulares**.

La visibilización de la identidad de género es una demanda de los distintos actores que componen nuestra sociedad –Estado, academia, organizaciones de la sociedad civil– que, asimismo, genera importantes desafíos para el abordaje de las categorías y nociones relacionadas con la temática.<sup>(1)</sup>

Entre los antecedentes normativos a nivel mundial figura el desarrollo de los **Principios de Yogyakarta** (2007)<sup>(2)</sup>. Se trata de un texto pionero con principios legales internacionales sobre la orientación sexual, la identidad de género y el derecho internacional, que dicta la pauta para que las Naciones Unidas y los gobiernos avancen en políticas que garanticen el alcance universal de la protección de los derechos humanos.

Los **Principios de Yogyakarta** (2007) contienen la definición de identidad de género que se retomó para la elaboración y promulgación de la **Ley 26.743 de Identidad de Género**, sancionada en 2012 en la Argentina, y mediante la cual se evaluó la factibilidad de la medición de la identidad de género en el Censo 2022.

Por identidad de género se entiende:

*la vivencia interna e individual del género tal como cada persona la siente, la cual puede corresponder o no con el sexo asignado al momento del nacimiento, incluyendo la vivencia personal del cuerpo. Esto puede involucrar la modificación de la apariencia o la función corporal a través de medios farmacológicos, quirúrgicos o de otra índole, siempre que ello sea libremente escogido. También incluye otras expresiones de género, como la vestimenta, el modo de hablar y los modales. (Identidad de Género, 2012)<sup>(3)</sup>*

La Ley de Identidad de Género en la Argentina se sitúa dentro de este marco normativo internacional como la cristalización de diversos problemas que se han planteado desde hace décadas por el reconocimiento por parte del Estado de las identidades autopercibidas de la población trans:

*Las personas cuya identidad de género no corresponde con el género o sexo que les fue asignado al nacer tienen varias maneras de denominarse. Las palabras que más se usan son transexual, transgénero y travesti, pero sus acepciones no son unívocas (...) se ha decidido respetar la multiplicidad de identificaciones que hacen las personas con estos términos utilizando un solo denominador común, que se refiere a la discrepancia entre el género asignado y el género autopercibido o construido: en tal sentido se empleará frecuentemente el término personas trans. (Organización Internacional del Trabajo, 2015, p. 6)<sup>(4)</sup>*

<sup>(1)</sup> INDEC (2019). *Nuevas realidades, nuevas demandas. Desafíos para la medición de la identidad de género en el Censo de Población*. [Documentos de trabajo INDEC N° 25]. [https://www.indec.gob.ar/ftp/cuadros/publicaciones/identidad\\_genero\\_censo\\_2020.pdf](https://www.indec.gob.ar/ftp/cuadros/publicaciones/identidad_genero_censo_2020.pdf)

<sup>(2)</sup> Principios de Yogyakarta (2007). [http://yogyakartaprinciples.org/wp-content/uploads/2016/08/principles\\_sp.pdf](http://yogyakartaprinciples.org/wp-content/uploads/2016/08/principles_sp.pdf)

<sup>(3)</sup> Ley 26.743 de 2012 de Identidad de Género. 9 de mayo de 2012. Boletín Oficial 32.404. <https://servicios.infoleg.gob.ar/infoleginternet/anexos/195000-199999/197860/norma.htm>

<sup>(4)</sup> Organización Internacional del Trabajo. (2015). *Orgullo (PRIDE) en el trabajo. Un estudio sobre la discriminación en el trabajo por motivos de orientación sexual e identidad de género en Argentina*. Oficina Internacional del Trabajo, Servicio de Género, Igualdad y Diversidad. [https://www.ilo.org/wcmsp5/groups/public/---dgreports/---dcomm/---publ/documents/publication/wcms\\_368648.pdf](https://www.ilo.org/wcmsp5/groups/public/---dgreports/---dcomm/---publ/documents/publication/wcms_368648.pdf)

Cabe mencionar que se trata de un grupo poblacional pequeño y difícil de detectar, por lo que en general no resulta sencilla la identificación a través de las encuestas por muestreo. Por eso, se destaca la relevancia de que la pregunta por identidad de género sea incorporada al censo de población debido a sus características de universalidad y cobertura.

## La pregunta del cuestionario censal

Las principales definiciones conceptuales y operacionales referidas al diseño de la pregunta relativa a la identidad de género se fundamentan en los intercambios realizados con organismos nacionales, instituciones universitarias y organizaciones de la sociedad civil orientadas a la temática de género durante la etapa precensal.

La pregunta de identidad de género incluida en el cuestionario censal correspondiente a la población en viviendas particulares es la que figura en la imagen 1:

**Imagen 1.** Pregunta relativa a la autopercepción de la identidad de género. Cuestionario de población en viviendas particulares. Año 2022

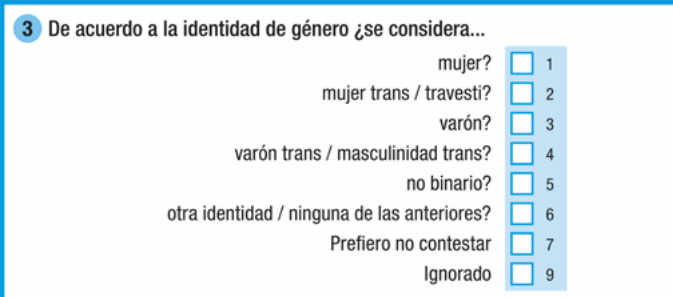

3 De acuerdo a la identidad de género ¿se considera...

mujer?	<input type="checkbox"/>	1
mujer trans / travesti?	<input type="checkbox"/>	2
varón?	<input type="checkbox"/>	3
varón trans / masculinidad trans?	<input type="checkbox"/>	4
no binario?	<input type="checkbox"/>	5
otra identidad / ninguna de las anteriores?	<input type="checkbox"/>	6
Prefiero no contestar	<input type="checkbox"/>	7
Ignorado	<input type="checkbox"/>	9

**Fuente:** INDEC, Cuestionario de viviendas particulares. Censo 2022. Disponible en [https://www.indec.gob.ar/ftp/cuadros/poblacion/Censo2022\\_cuestionario\\_viviendas\\_particulares.pdf](https://www.indec.gob.ar/ftp/cuadros/poblacion/Censo2022_cuestionario_viviendas_particulares.pdf)

A continuación, se presentan los resultados definitivos de la identidad de género de la población en viviendas particulares, para el total del país y para cada una de las jurisdicciones del territorio nacional.





## 2. Principales resultados

Identidad de género de la población en viviendas particulares. Total del país. Año 2022

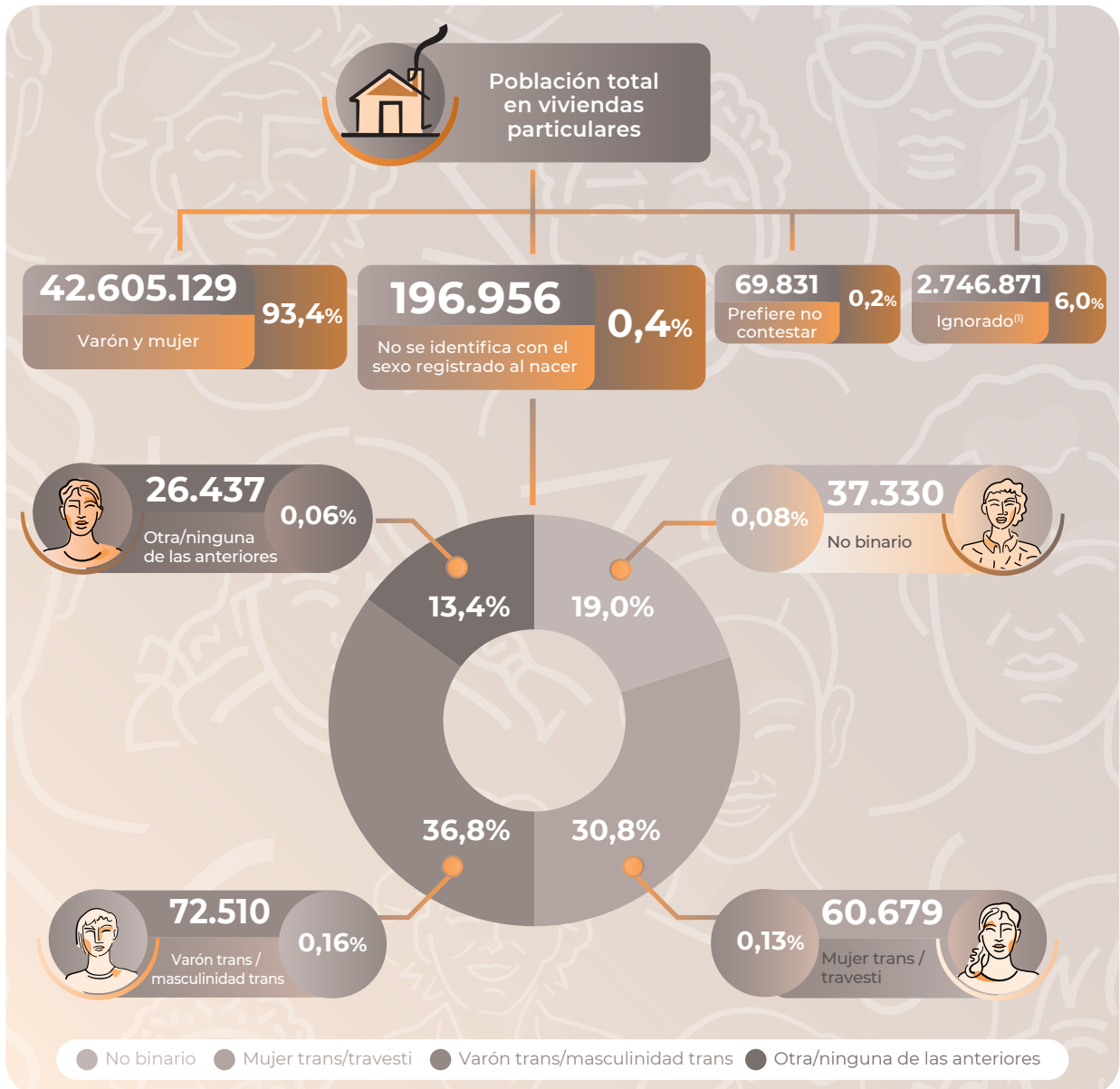

<sup>(1)</sup> Incluye tanto los casos que marcaron como respuesta esta categoría en el cuestionario, así como aquellos que no contaron con respuesta (no hay marca en ninguna de las categorías del cuestionario). Para más detalle al respecto, ver "Consideraciones sobre la medición de la identidad de género" en la página 24.

Fuente: INDEC, Censo Nacional de Población, Hogares y Viviendas 2022. Resultados definitivos.



## Censo Nacional de Población, Hogares y Viviendas 2022

Identidad de género de la población en viviendas particulares.  
Indicadores seleccionados como porcentaje del total de población de cada categoría. Total del país. Año 2022



Fuente: INDEC, Censo Nacional de Población, Hogares y Viviendas 2022. Resultados definitivos.

Población en viviendas particulares que no se identifica con el sexo registrado al nacer, por grupo de edad. Total del país. Año 2022

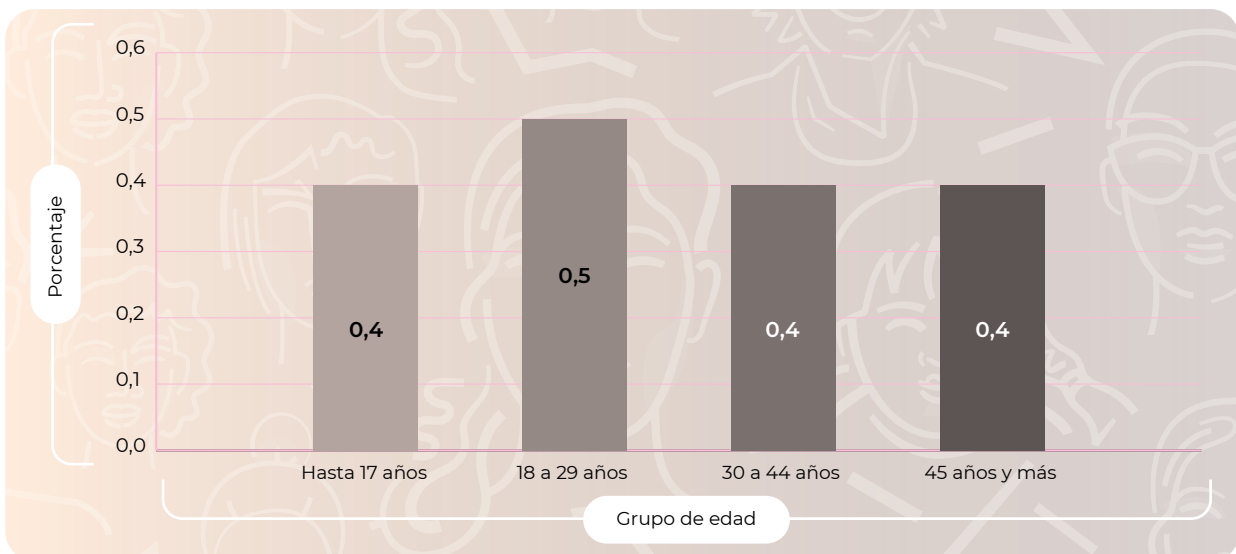

Fuente: INDEC, Censo Nacional de Población, Hogares y Viviendas 2022. Resultados definitivos.



3. Identidad de género de la población en viviendas particulares. Total del país y 24 jurisdicciones



**Cuadro 1.** Total del país. Población total en viviendas particulares. Identidad de género, según jurisdicción.  
Año 2022

Jurisdicción	Población total	Identidad de género						
		Mujer / varón	Mujer trans / travesti	Varón trans / masculinidad trans	No binario	Otra/ninguna de las anteriores	Prefiero no contestar	Ignorado
<b>Total</b>	<b>45.618.787</b>	<b>42.605.129</b>	<b>60.679</b>	<b>72.510</b>	<b>37.330</b>	<b>26.437</b>	<b>69.831</b>	<b>2.746.871</b>
Ciudad Autónoma de Buenos Aires	3.095.454	2.894.618	4.178	6.998	5.406	3.275	9.178	171.801
Buenos Aires	17.408.906	16.405.503	23.798	30.269	13.847	7.657	25.433	902.399
24 partidos del Gran Buenos Aires	10.801.336	10.186.436	14.847	18.115	8.258	4.325	15.534	553.821
Resto de partidos de la provincia de Buenos Aires	6.607.570	6.219.067	8.951	12.154	5.589	3.332	9.899	348.578
Catamarca	427.625	405.870	533	361	193	143	356	20.169
Chaco	1.124.603	1.075.999	1.276	652	275	181	991	45.229
Chubut	589.454	566.017	569	525	416	226	979	20.722
Córdoba	3.812.064	3.517.088	4.391	4.146	2.528	1.478	5.423	277.010
Corrientes	1.209.671	1.120.333	1.865	3.143	1.263	1.078	1.654	80.335
Entre Ríos	1.415.097	1.345.304	2.011	1.850	931	754	2.103	62.144
Formosa	605.507	575.758	796	573	166	153	450	27.611
Jujuy	809.364	742.084	1.541	2.243	1.331	1.191	1.265	59.709
La Pampa	359.193	349.308	360	204	136	77	456	8.652
La Rioja	382.453	362.492	500	422	226	198	372	18.243
Mendoza	2.030.773	1.856.408	3.099	4.082	1.878	1.797	3.301	160.208
Misiones	1.273.347	1.199.564	1.393	1.093	441	371	1.295	69.190
Neuquén	708.578	668.603	830	1.086	753	554	1.492	35.260
Río Negro	747.697	704.765	685	718	568	378	1.441	39.142
Salta	1.434.225	1.307.287	1.895	1.788	812	947	1.820	119.676
San Juan	819.445	728.523	1.119	1.429	541	583	1.055	86.195
San Luis	540.548	479.302	710	882	517	414	928	57.795
Santa Cruz	335.677	308.346	472	828	375	283	731	24.642
Santa Fe	3.519.059	3.257.332	4.096	3.985	2.507	2.204	5.458	243.477
Santiago del Estero	1.057.752	974.471	1.363	1.292	529	547	879	78.671
Tierra del Fuego, Antártida e Islas del Atlántico Sur <sup>(1)</sup>	184.958	162.813	298	609	390	369	591	19.888
Tucumán	1.727.337	1.597.341	2.901	3.332	1.301	1.579	2.180	118.703

<sup>(1)</sup> Las Islas Malvinas, Georgias del Sur, Sandwich del Sur y los espacios marítimos circundantes forman parte integrante del territorio nacional argentino. Debido a que dichos territorios se encuentran sometidos a la ocupación ilegal del Reino Unido de Gran Bretaña e Irlanda del Norte, la República Argentina se vio impedida de llevar a cabo el Censo 2022 en esa área. Estas islas pertenecen al departamento Islas del Atlántico Sur. Del departamento Antártida Argentina fueron censadas las bases antárticas permanentes que pertenecen a la República Argentina.

**Fuente:** INDEC, Censo Nacional de Población, Hogares y Viviendas 2022. Resultados definitivos.

**Cuadro 2.** Total del país. Población total en viviendas particulares. Identidad de género, según grupo de edad.  
Año 2022

Grupo de edad	Población total	Identidad de género						
		Mujer / varón	Mujer trans / travesti	Varón trans / masculinidad trans	No binario	Otra/ninguna de las anteriores	Prefiero no contestar	Ignorado
<b>Total</b>	<b>45.618.787</b>	<b>42.605.129</b>	<b>60.679</b>	<b>72.510</b>	<b>37.330</b>	<b>26.437</b>	<b>69.831</b>	<b>2.746.871</b>
Hasta 17 años	12.203.906	11.227.933	17.674	20.389	8.654	6.741	18.322	904.193
18 a 29 años	8.485.038	7.889.677	12.055	14.306	12.153	5.916	13.705	537.226
30 a 44 años	10.073.458	9.507.431	12.779	13.526	9.121	6.158	18.084	506.359
45 años y más	14.856.385	13.980.088	18.171	24.289	7.402	7.622	19.720	799.093

Fuente: INDEC, Censo Nacional de Población, Hogares y Viviendas 2022. Resultados definitivos.

**Cuadro 2.1** Ciudad Autónoma de Buenos Aires. Población total en viviendas particulares. Identidad de género, según grupo de edad. Año 2022

Grupo de edad	Población total	Identidad de género						
		Mujer / varón	Mujer trans / travesti	Varón trans / masculinidad trans	No binario	Otra/ninguna de las anteriores	Prefiero no contestar	Ignorado
<b>Total</b>	<b>3.095.454</b>	<b>2.894.618</b>	<b>4.178</b>	<b>6.998</b>	<b>5.406</b>	<b>3.275</b>	<b>9.178</b>	<b>171.801</b>
Hasta 17 años	563.727	520.543	696	1.416	720	503	1.769	38.080
18 a 29 años	523.237	482.836	871	1.473	2.045	833	1.794	33.385
30 a 44 años	727.929	684.212	1.037	1.552	1.748	995	2.797	35.588
45 años y más	1.280.561	1.207.027	1.574	2.557	893	944	2.818	64.748

Fuente: INDEC, Censo Nacional de Población, Hogares y Viviendas 2022. Resultados definitivos.

**Cuadro 2.2** Provincia de Buenos Aires. Población total en viviendas particulares. Identidad de género, según grupo de edad. Año 2022

Grupo de edad	Población total	Identidad de género						
		Mujer / varón	Mujer trans / travesti	Varón trans / masculinidad trans	No binario	Otra/ninguna de las anteriores	Prefiero no contestar	Ignorado
<b>Total</b>	<b>17.408.906</b>	<b>16.405.503</b>	<b>23.798</b>	<b>30.269</b>	<b>13.847</b>	<b>7.657</b>	<b>25.433</b>	<b>902.399</b>
Hasta 17 años	4.656.149	4.306.446	7.317	9.105	3.460	2.016	7.035	320.770
18 a 29 años	3.130.199	2.937.328	4.661	5.816	4.840	1.790	5.044	170.720
30 a 44 años	3.801.794	3.618.786	4.862	5.482	3.142	1.863	6.518	161.141
45 años y más	5.820.764	5.542.943	6.958	9.866	2.405	1.988	6.836	249.768

Fuente: INDEC, Censo Nacional de Población, Hogares y Viviendas 2022. Resultados definitivos.

**Cuadro 2.3** Provincia de Catamarca. Población total en viviendas particulares. Identidad de género, según grupo de edad. Año 2022

Grupo de edad	Población total	Identidad de género						
		Mujer / varón	Mujer trans / travesti	Varón trans / masculinidad trans	No binario	Otra/ninguna de las anteriores	Prefiero no contestar	Ignorado
<b>Total</b>	<b>427.625</b>	<b>405.870</b>	<b>533</b>	<b>361</b>	<b>193</b>	<b>143</b>	<b>356</b>	<b>20.169</b>
Hasta 17 años	116.628	109.293	155	82	42	43	92	6.921
18 a 29 años	87.442	82.784	114	84	66	29	57	4.308
30 a 44 años	95.048	90.992	118	63	51	36	90	3.698
45 años y más	128.507	122.801	146	132	34	35	117	5.242

Fuente: INDEC, Censo Nacional de Población, Hogares y Viviendas 2022. Resultados definitivos.

**Cuadro 2.4** Provincia del Chaco. Población total en viviendas particulares. Identidad de género, según grupo de edad. Año 2022

Grupo de edad	Población total	Identidad de género						
		Mujer / varón	Mujer trans / travesti	Varón trans / masculinidad trans	No binario	Otra/ninguna de las anteriores	Prefiero no contestar	Ignorado
<b>Total</b>	<b>1.124.603</b>	<b>1.075.999</b>	<b>1.276</b>	<b>652</b>	<b>275</b>	<b>181</b>	<b>991</b>	<b>45.229</b>
Hasta 17 años	329.219	312.442	380	140	53	39	226	15.939
18 a 29 años	233.113	222.433	277	160	100	60	244	9.839
30 a 44 años	250.535	241.060	280	153	85	44	282	8.631
45 años y más	311.736	300.064	339	199	37	38	239	10.820

Fuente: INDEC, Censo Nacional de Población, Hogares y Viviendas 2022. Resultados definitivos.

**Cuadro 2.5** Provincia del Chubut. Población total en viviendas particulares. Identidad de género, según grupo de edad. Año 2022

Grupo de edad	Población total	Identidad de género						
		Mujer / varón	Mujer trans / travesti	Varón trans / masculinidad trans	No binario	Otra/ninguna de las anteriores	Prefiero no contestar	Ignorado
<b>Total</b>	<b>589.454</b>	<b>566.017</b>	<b>569</b>	<b>525</b>	<b>416</b>	<b>226</b>	<b>979</b>	<b>20.722</b>
Hasta 17 años	160.749	152.440	147	146	105	55	323	7.533
18 a 29 años	104.852	99.926	115	123	138	40	166	4.344
30 a 44 años	141.820	137.157	120	118	128	84	266	3.947
45 años y más	182.033	176.494	187	138	45	47	224	4.898

Fuente: INDEC, Censo Nacional de Población, Hogares y Viviendas 2022. Resultados definitivos.

**Cuadro 2.6** Provincia de Córdoba. Población total en viviendas particulares. Identidad de género, según grupo de edad.  
Año 2022

Grupo de edad	Población total	Identidad de género						
		Mujer / varón	Mujer trans / travesti	Varón trans / masculinidad trans	No binario	Otra/ninguna de las anteriores	Prefiero no contestar	Ignorado
<b>Total</b>	<b>3.812.064</b>	<b>3.517.088</b>	<b>4.391</b>	<b>4.146</b>	<b>2.528</b>	<b>1.478</b>	<b>5.423</b>	<b>277.010</b>
Hasta 17 años	977.486	889.083	1.209	1.066	460	277	1.319	84.072
18 a 29 años	727.546	667.092	862	1.000	1.032	403	1.220	55.937
30 a 44 años	834.249	778.634	967	727	679	408	1.418	51.416
45 años y más	1.272.783	1.182.279	1.353	1.353	357	390	1.466	85.585

Fuente: INDEC, Censo Nacional de Población, Hogares y Viviendas 2022. Resultados definitivos.

**Cuadro 2.7** Provincia de Corrientes. Población total en viviendas particulares. Identidad de género, según grupo de edad.  
Año 2022

Grupo de edad	Población total	Identidad de género						
		Mujer / varón	Mujer trans / travesti	Varón trans / masculinidad trans	No binario	Otra/ninguna de las anteriores	Prefiero no contestar	Ignorado
<b>Total</b>	<b>1.209.671</b>	<b>1.120.333</b>	<b>1.865</b>	<b>3.143</b>	<b>1.263</b>	<b>1.078</b>	<b>1.654</b>	<b>80.335</b>
Hasta 17 años	351.355	321.788	553	939	352	302	415	27.006
18 a 29 años	247.935	229.502	436	564	285	208	360	16.580
30 a 44 años	257.329	241.951	358	533	249	213	363	13.662
45 años y más	353.052	327.092	518	1.107	377	355	516	23.087

Fuente: INDEC, Censo Nacional de Población, Hogares y Viviendas 2022. Resultados definitivos.

**Cuadro 2.8** Provincia de Entre Ríos. Población total en viviendas particulares. Identidad de género, según grupo de edad.  
Año 2022

Grupo de edad	Población total	Identidad de género						
		Mujer / varón	Mujer trans / travesti	Varón trans / masculinidad trans	No binario	Otra/ninguna de las anteriores	Prefiero no contestar	Ignorado
<b>Total</b>	<b>1.415.097</b>	<b>1.345.304</b>	<b>2.011</b>	<b>1.850</b>	<b>931</b>	<b>754</b>	<b>2.103</b>	<b>62.144</b>
Hasta 17 años	380.888	357.657	556	527	259	219	554	21.116
18 a 29 años	263.020	249.094	387	375	269	166	384	12.345
30 a 44 años	307.982	295.621	428	315	195	158	511	10.754
45 años y más	463.207	442.932	640	633	208	211	654	17.929

Fuente: INDEC, Censo Nacional de Población, Hogares y Viviendas 2022. Resultados definitivos.

**Cuadro 2.9** Provincia de Formosa. Población total en viviendas particulares. Identidad de género, según grupo de edad.  
Año 2022

Grupo de edad	Población total	Identidad de género						
		Mujer / varón	Mujer trans / travesti	Varón trans / masculinidad trans	No binario	Otra/ninguna de las anteriores	Prefiero no contestar	Ignorado
<b>Total</b>	<b>605.507</b>	<b>575.758</b>	<b>796</b>	<b>573</b>	<b>166</b>	<b>153</b>	<b>450</b>	<b>27.611</b>
Hasta 17 años	184.291	173.960	238	169	39	40	127	9.718
18 a 29 años	122.380	116.157	206	117	54	32	97	5.717
30 a 44 años	127.125	121.845	142	93	40	26	123	4.856
45 años y más	171.711	163.796	210	194	33	55	103	7.320

Fuente: INDEC, Censo Nacional de Población, Hogares y Viviendas 2022. Resultados definitivos.

**Cuadro 2.10** Provincia de Jujuy. Población total en viviendas particulares. Identidad de género, según grupo de edad.  
Año 2022

Grupo de edad	Población total	Identidad de género						
		Mujer / varón	Mujer trans / travesti	Varón trans / masculinidad trans	No binario	Otra/ninguna de las anteriores	Prefiero no contestar	Ignorado
<b>Total</b>	<b>809.364</b>	<b>742.084</b>	<b>1.541</b>	<b>2.243</b>	<b>1.331</b>	<b>1.191</b>	<b>1.265</b>	<b>59.709</b>
Hasta 17 años	229.816	206.764	494	713	462	398	366	20.619
18 a 29 años	158.562	145.842	305	413	247	208	233	11.314
30 a 44 años	180.743	168.629	319	408	252	226	292	10.617
45 años y más	240.243	220.849	423	709	370	359	374	17.159

Fuente: INDEC, Censo Nacional de Población, Hogares y Viviendas 2022. Resultados definitivos.

**Cuadro 2.11** Provincia de La Pampa. Población total en viviendas particulares. Identidad de género, según grupo de edad. Año 2022

Grupo de edad	Población total	Identidad de género						
		Mujer / varón	Mujer trans / travesti	Varón trans / masculinidad trans	No binario	Otra/ninguna de las anteriores	Prefiero no contestar	Ignorado
<b>Total</b>	<b>359.193</b>	<b>349.308</b>	<b>360</b>	<b>204</b>	<b>136</b>	<b>77</b>	<b>456</b>	<b>8.652</b>
Hasta 17 años	94.841	91.278	78	44	33	20	169	3.219
18 a 29 años	60.818	58.720	72	46	49	29	77	1.825
30 a 44 años	80.356	78.513	77	51	31	15	95	1.574
45 años y más	123.178	120.797	133	63	23	13	115	2.034

Fuente: INDEC, Censo Nacional de Población, Hogares y Viviendas 2022. Resultados definitivos.



**Cuadro 2.12** Provincia de La Rioja. Población total en viviendas particulares. Identidad de género, según grupo de edad.  
Año 2022

Grupo de edad	Población total	Identidad de género						
		Mujer / varón	Mujer trans / travesti	Varón trans / masculinidad trans	No binario	Otra/ninguna de las anteriores	Prefiero no contestar	Ignorado
<b>Total</b>	<b>382.453</b>	<b>362.492</b>	<b>500</b>	<b>422</b>	<b>226</b>	<b>198</b>	<b>372</b>	<b>18.243</b>
Hasta 17 años	103.666	97.126	124	112	59	39	84	6.122
18 a 29 años	82.433	78.003	115	92	74	56	79	4.014
30 a 44 años	86.428	82.502	143	76	56	52	101	3.498
45 años y más	109.926	104.861	118	142	37	51	108	4.609

Fuente: INDEC, Censo Nacional de Población, Hogares y Viviendas 2022. Resultados definitivos.

**Cuadro 2.13** Provincia de Mendoza. Población total en viviendas particulares. Identidad de género, según grupo de edad.  
Año 2022

Grupo de edad	Población total	Identidad de género						
		Mujer / varón	Mujer trans / travesti	Varón trans / masculinidad trans	No binario	Otra/ninguna de las anteriores	Prefiero no contestar	Ignorado
<b>Total</b>	<b>2.030.773</b>	<b>1.856.408</b>	<b>3.099</b>	<b>4.082</b>	<b>1.878</b>	<b>1.797</b>	<b>3.301</b>	<b>160.208</b>
Hasta 17 años	566.487	512.728	941	1.068	451	430	875	49.994
18 a 29 años	367.212	335.849	543	681	480	371	578	28.710
30 a 44 años	437.341	404.879	617	795	420	366	818	29.446
45 años y más	659.733	602.952	998	1.538	527	630	1.030	52.058

Fuente: INDEC, Censo Nacional de Población, Hogares y Viviendas 2022. Resultados definitivos.

**Cuadro 2.14** Provincia de Misiones. Población total en viviendas particulares. Identidad de género, según grupo de edad.  
Año 2022

Grupo de edad	Población total	Identidad de género						
		Mujer / varón	Mujer trans / travesti	Varón trans / masculinidad trans	No binario	Otra/ninguna de las anteriores	Prefiero no contestar	Ignorado
<b>Total</b>	<b>1.273.347</b>	<b>1.199.564</b>	<b>1.393</b>	<b>1.093</b>	<b>441</b>	<b>371</b>	<b>1.295</b>	<b>69.190</b>
Hasta 17 años	407.179	378.537	526	380	118	127	338	27.153
18 a 29 años	256.181	241.082	268	222	136	79	291	14.103
30 a 44 años	271.262	258.211	257	200	118	74	342	12.060
45 años y más	338.725	321.734	342	291	69	91	324	15.874

Fuente: INDEC, Censo Nacional de Población, Hogares y Viviendas 2022. Resultados definitivos.

**Cuadro 2.15** Provincia del Neuquén. Población total en viviendas particulares. Identidad de género, según grupo de edad. Año 2022

Grupo de edad	Población total	Identidad de género						
		Mujer / varón	Mujer trans / travesti	Varón trans / masculinidad trans	No binario	Otra/ninguna de las anteriores	Prefiero no contestar	Ignorado
<b>Total</b>	<b>708.578</b>	<b>668.603</b>	<b>830</b>	<b>1.086</b>	<b>753</b>	<b>554</b>	<b>1.492</b>	<b>35.260</b>
Hasta 17 años	192.458	179.043	243	337	204	150	488	11.993
18 a 29 años	127.924	120.205	155	221	207	116	264	6.756
30 a 44 años	173.252	165.347	175	207	179	144	356	6.844
45 años y más	214.944	204.008	257	321	163	144	384	9.667

Fuente: INDEC, Censo Nacional de Población, Hogares y Viviendas 2022. Resultados definitivos.

**Cuadro 2.16** Provincia de Río Negro. Población total en viviendas particulares. Identidad de género, según grupo de edad. Año 2022

Grupo de edad	Población total	Identidad de género						
		Mujer / varón	Mujer trans / travesti	Varón trans / masculinidad trans	No binario	Otra/ninguna de las anteriores	Prefiero no contestar	Ignorado
<b>Total</b>	<b>747.697</b>	<b>704.765</b>	<b>685</b>	<b>718</b>	<b>568</b>	<b>378</b>	<b>1.441</b>	<b>39.142</b>
Hasta 17 años	199.397	185.431	206	198	122	105	470	12.865
18 a 29 años	133.011	124.316	137	173	192	98	267	7.828
30 a 44 años	173.735	165.450	144	131	147	88	357	7.418
45 años y más	241.554	229.568	198	216	107	87	347	11.031

Fuente: INDEC, Censo Nacional de Población, Hogares y Viviendas 2022. Resultados definitivos.

**Cuadro 2.17** Provincia de Salta. Población total en viviendas particulares. Identidad de género, según grupo de edad. Año 2022

Grupo de edad	Población total	Identidad de género						
		Mujer / varón	Mujer trans / travesti	Varón trans / masculinidad trans	No binario	Otra/ninguna de las anteriores	Prefiero no contestar	Ignorado
<b>Total</b>	<b>1.434.225</b>	<b>1.307.287</b>	<b>1.895</b>	<b>1.788</b>	<b>812</b>	<b>947</b>	<b>1.820</b>	<b>119.676</b>
Hasta 17 años	437.006	395.277	569	518	229	305	491	39.617
18 a 29 años	294.662	268.456	409	385	242	213	353	24.604
30 a 44 años	305.197	280.868	418	345	182	163	434	22.787
45 años y más	397.360	362.686	499	540	159	266	542	32.668

Fuente: INDEC, Censo Nacional de Población, Hogares y Viviendas 2022. Resultados definitivos.

**Cuadro 2.18** Provincia de San Juan. Población total en viviendas particulares. Identidad de género, según grupo de edad.  
Año 2022

Grupo de edad	Población total	Identidad de género						
		Mujer / varón	Mujer trans / travesti	Varón trans / masculinidad trans	No binario	Otra/ninguna de las anteriores	Prefiero no contestar	Ignorado
<b>Total</b>	<b>819.445</b>	<b>728.523</b>	<b>1.119</b>	<b>1.429</b>	<b>541</b>	<b>583</b>	<b>1.055</b>	<b>86.195</b>
Hasta 17 años	245.432	215.271	393	450	129	175	292	28.722
18 a 29 años	157.203	140.172	197	214	145	105	209	16.161
30 a 44 años	170.154	153.458	220	252	112	104	229	15.779
45 años y más	246.656	219.622	309	513	155	199	325	25.533

Fuente: INDEC, Censo Nacional de Población, Hogares y Viviendas 2022. Resultados definitivos.

**Cuadro 2.19** Provincia de San Luis. Población total en viviendas particulares. Identidad de género, según grupo de edad.  
Año 2022

Grupo de edad	Población total	Identidad de género						
		Mujer / varón	Mujer trans / travesti	Varón trans / masculinidad trans	No binario	Otra/ninguna de las anteriores	Prefiero no contestar	Ignorado
<b>Total</b>	<b>540.548</b>	<b>479.302</b>	<b>710</b>	<b>882</b>	<b>517</b>	<b>414</b>	<b>928</b>	<b>57.795</b>
Hasta 17 años	148.373	125.456	198	221	134	118	247	21.999
18 a 29 años	105.468	91.489	150	186	134	74	178	13.257
30 a 44 años	118.712	108.760	149	151	114	87	243	9.208
45 años y más	167.995	153.597	213	324	135	135	260	13.331

Fuente: INDEC, Censo Nacional de Población, Hogares y Viviendas 2022. Resultados definitivos.

**Cuadro 2.20** Provincia de Santa Cruz. Población total en viviendas particulares. Identidad de género, según grupo de edad. Año 2022

Grupo de edad	Población total	Identidad de género						
		Mujer / varón	Mujer trans / travesti	Varón trans / masculinidad trans	No binario	Otra/ninguna de las anteriores	Prefiero no contestar	Ignorado
<b>Total</b>	<b>335.677</b>	<b>308.346</b>	<b>472</b>	<b>828</b>	<b>375</b>	<b>283</b>	<b>731</b>	<b>24.642</b>
Hasta 17 años	99.281	90.089	140	242	125	84	225	8.376
18 a 29 años	61.141	55.769	92	165	85	59	124	4.847
30 a 44 años	84.329	78.761	118	154	76	77	164	4.979
45 años y más	90.926	83.727	122	267	89	63	218	6.440

Fuente: INDEC, Censo Nacional de Población, Hogares y Viviendas 2022. Resultados definitivos.

**Cuadro 2.21** Provincia de Santa Fe. Población total en viviendas particulares. Identidad de género, según grupo de edad. Año 2022

Grupo de edad	Población total	Identidad de género						
		Mujer / varón	Mujer trans / travesti	Varón trans / masculinidad trans	No binario	Otra/ninguna de las anteriores	Prefiero no contestar	Ignorado
<b>Total</b>	<b>3.519.059</b>	<b>3.257.332</b>	<b>4.096</b>	<b>3.985</b>	<b>2.507</b>	<b>2.204</b>	<b>5.458</b>	<b>243.477</b>
Hasta 17 años	898.522	823.980	1.068	991	512	540	1.407	70.024
18 a 29 años	633.190	583.004	806	831	772	475	976	46.326
30 a 44 años	797.907	745.815	852	736	653	490	1.448	47.913
45 años y más	1.189.440	1.104.533	1.370	1.427	570	699	1.627	79.214

Fuente: INDEC, Censo Nacional de Población, Hogares y Viviendas 2022. Resultados definitivos.

**Cuadro 2.22** Provincia de Santiago del Estero. Población total en viviendas particulares. Identidad de género, según grupo de edad. Año 2022

Grupo de edad	Población total	Identidad de género						
		Mujer / varón	Mujer trans / travesti	Varón trans / masculinidad trans	No binario	Otra/ninguna de las anteriores	Prefiero no contestar	Ignorado
<b>Total</b>	<b>1.057.752</b>	<b>974.471</b>	<b>1.363</b>	<b>1.292</b>	<b>529</b>	<b>547</b>	<b>879</b>	<b>78.671</b>
Hasta 17 años	324.497	296.194	409	392	167	176	278	26.881
18 a 29 años	220.897	203.255	264	213	134	113	162	16.756
30 a 44 años	225.778	209.703	319	265	97	97	185	15.112
45 años y más	286.580	265.319	371	422	131	161	254	19.922

Fuente: INDEC, Censo Nacional de Población, Hogares y Viviendas 2022. Resultados definitivos.

**Cuadro 2.23** Provincia de Tierra del Fuego, Antártida e Islas del Atlántico Sur. Población total en viviendas particulares. Identidad de género, según grupo de edad. Año 2022

Grupo de edad	Población total	Identidad de género						
		Mujer / varón	Mujer trans / travesti	Varón trans / masculinidad trans	No binario	Otra/ninguna de las anteriores	Prefiero no contestar	Ignorado
<b>Total</b>	<b>184.958</b>	<b>162.813</b>	<b>298</b>	<b>609</b>	<b>390</b>	<b>369</b>	<b>591</b>	<b>19.888</b>
Hasta 17 años	51.422	44.744	90	179	109	110	172	6.018
18 a 29 años	34.287	29.954	49	116	103	62	119	3.884
30 a 44 años	48.681	43.802	69	101	81	71	135	4.422
45 años y más	50.568	44.313	90	213	97	126	165	5.564

**Nota:** las Islas Malvinas, Georgias del Sur, Sandwich del Sur y los espacios marítimos circundantes forman parte integrante del territorio nacional argentino. Debido a que dichos territorios se encuentran sometidos a la ocupación ilegal del Reino Unido de Gran Bretaña e Irlanda del Norte, la República Argentina se vio impedida de llevar a cabo el Censo 2022 en esa área. Estas islas pertenecen al departamento Islas del Atlántico Sur. Del departamento Antártida Argentina fueron censadas las bases antárticas permanentes que pertenecen a la República Argentina.

**Fuente:** INDEC, Censo Nacional de Población, Hogares y Viviendas 2022. Resultados definitivos.

**Cuadro 2.24** Provincia de Tucumán. Población total en viviendas particulares. Identidad de género, según grupo de edad. Año 2022

Grupo de edad	Población total	Identidad de género						
		Mujer / varón	Mujer trans / travesti	Varón trans / masculinidad trans	No binario	Otra/ninguna de las anteriores	Prefiero no contestar	Ignorado
<b>Total</b>	<b>1.727.337</b>	<b>1.597.341</b>	<b>2.901</b>	<b>3.332</b>	<b>1.301</b>	<b>1.579</b>	<b>2.180</b>	<b>118.703</b>
Hasta 17 años	485.037	442.363	944	954	310	470	560	39.436
18 a 29 años	352.325	326.409	564	636	324	297	429	23.666
30 a 44 años	375.772	352.475	590	618	286	277	517	21.009
45 años y más	514.203	476.094	803	1.124	381	535	674	34.592

**Fuente:** INDEC, Censo Nacional de Población, Hogares y Viviendas 2022. Resultados definitivos.

**Cuadro 3.** Total del país. Población total en viviendas particulares. Identidad de género, según cobertura de salud.  
Año 2022

Cobertura de salud	Población total	Identidad de género						
		Mujer / varón	Mujer trans / travesti	Varón trans / masculinidad trans	No binario	Otra/ninguna de las anteriores	Prefiero no contestar	Ignorado
<b>Total</b>	<b>45.618.787</b>	<b>42.605.129</b>	<b>60.679</b>	<b>72.510</b>	<b>37.330</b>	<b>26.437</b>	<b>69.831</b>	<b>2.746.871</b>
Obra social o prepaga (incluye PAMI)	27.787.124	26.150.364	31.175	42.424	22.756	15.706	46.335	1.478.364
Programas o planes estatales de salud	1.514.231	1.367.234	2.812	3.562	1.604	1.422	2.668	134.929
No tiene obra social, prepaga ni plan estatal	16.317.432	15.087.531	26.692	26.524	12.970	9.309	20.828	1.133.578

Fuente: INDEC, Censo Nacional de Población, Hogares y Viviendas 2022. Resultados definitivos.

**Cuadro 4.** Total del país. Población total en viviendas particulares. Identidad de género, según el régimen de la tenencia y regularidad de la vivienda propia. Año 2022

Régimen de la tenencia y regularidad de la propiedad para la vivienda propia	Población total	Identidad de género						
		Mujer / varón	Mujer trans / travesti	Varón trans / masculinidad trans	No binario	Otra/ninguna de las anteriores	Prefiero no contestar	Ignorado
<b>Total</b>	<b>45.618.787</b>	<b>42.605.129</b>	<b>60.679</b>	<b>72.510</b>	<b>37.330</b>	<b>26.437</b>	<b>69.831</b>	<b>2.746.871</b>
Propia	31.412.314	29.467.356	40.236	44.298	19.271	14.550	36.581	1.790.022
Escritura	18.230.444	17.144.127	21.060	25.762	12.473	8.754	24.602	993.666
Boleto de compra-venta	5.095.729	4.775.537	6.999	7.100	2.608	2.081	4.589	296.815
Otra documentación	4.004.865	3.752.666	5.259	5.245	2.245	1.827	4.253	233.370
No tiene documentación	4.081.276	3.795.026	6.918	6.191	1.945	1.888	3.137	266.171
Alquilada	7.925.280	7.324.595	11.840	17.509	11.726	7.313	18.484	533.813
Cedida por trabajo	590.999	534.395	1.159	1.651	564	511	887	51.832
Prestada	2.918.408	2.708.044	4.062	4.924	3.005	2.080	5.991	190.302
Otra situación	2.771.786	2.570.739	3.382	4.128	2.764	1.983	7.888	180.902

Fuente: INDEC, Censo Nacional de Población, Hogares y Viviendas 2022. Resultados definitivos.

**Cuadro 5.** Total del país. Población total en viviendas particulares. Identidad de género, según desagüe de agua del inodoro. Año 2022

Desagüe de agua del inodoro	Población total	Identidad de género						
		Mujer / varón	Mujer trans / travesti	Varón trans / masculinidad trans	No binario	Otra/ninguna de las anteriores	Prefiero no contestar	Ignorado
<b>Total</b>	<b>45.618.787</b>	<b>42.605.129</b>	<b>60.679</b>	<b>72.510</b>	<b>37.330</b>	<b>26.437</b>	<b>69.831</b>	<b>2.746.871</b>
A red pública (cloaca)	26.195.514	24.538.761	33.263	42.428	25.332	16.621	46.546	1.492.563
A cámara séptica y pozo ciego	10.559.893	9.877.853	13.137	14.624	6.267	4.636	12.985	630.391
Solo a pozo ciego	7.956.077	7.373.445	12.521	13.327	4.765	4.289	8.730	539.000
A hoyo, excavación en la tierra, etcétera	532.370	487.420	792	824	490	402	954	41.488
No tiene	374.933	327.650	966	1.307	476	489	616	43.429

Fuente: INDEC, Censo Nacional de Población, Hogares y Viviendas 2022. Resultados definitivos.

**Cuadro 6.** Total del país. Población total en viviendas particulares. Identidad de género, según tenencia de internet en la vivienda o celular con internet. Año 2022

Tenencia de internet en la vivienda o internet en el celular	Población total	Identidad de género						
		Mujer / varón	Mujer trans / travesti	Varón trans / masculinidad trans	No binario	Otra/ninguna de las anteriores	Prefiero no contestar	Ignorado
<b>Total</b>	<b>45.618.787</b>	<b>42.605.129</b>	<b>60.679</b>	<b>72.510</b>	<b>37.330</b>	<b>26.437</b>	<b>69.831</b>	<b>2.746.871</b>
Solo internet en la vivienda	921.382	845.673	1.481	1.898	922	736	2.414	68.258
Solo internet en el celular	6.775.348	6.246.222	11.211	12.097	4.739	4.217	9.085	487.777
Combina internet en la vivienda y en el celular	34.668.128	32.567.583	41.429	50.583	29.026	18.701	53.219	1.907.587
No posee internet ni en la vivienda ni en celular	3.253.929	2.945.651	6.558	7.932	2.643	2.783	5.113	283.249

Fuente: INDEC, Censo Nacional de Población, Hogares y Viviendas 2022. Resultados definitivos.

**Cuadro 7.** Total del país. Población total en viviendas particulares. Identidad de género, según tenencia de computadora. Año 2022

Tenencia de computadora en la vivienda	Población total	Identidad de género						
		Mujer / Varón	Mujer trans / travesti	Varón trans / masculinidad trans	No binario	Otra / ninguna de las anteriores	Prefiero no contestar	Ignorado
<b>Total</b>	<b>45.618.787</b>	<b>42.605.129</b>	<b>60.679</b>	<b>72.510</b>	<b>37.330</b>	<b>26.437</b>	<b>69.831</b>	<b>2.746.871</b>
Tiene computadora, tablet, etcétera	26.253.393	24.720.734	29.038	38.689	25.240	15.278	44.662	1.379.752
No tiene computadora, tablet, etcétera	19.365.394	17.884.395	31.641	33.821	12.090	11.159	25.169	1.367.119

Fuente: INDEC, Censo Nacional de Población, Hogares y Viviendas 2022. Resultados definitivos.



### 4. Consideraciones sobre la medición de la identidad de género

#### Desafíos para la medición de la identidad de género en el censo de población

La medición de la identidad de género en censos de población, por ser la única fuente de datos de cobertura universal, tendría la ventaja de poder obtener información de toda la población, con capacidad de desagregación geográfica y la posibilidad de caracterizar a las personas según la identidad de género.

Sin embargo, la experiencia recorrida tanto en la Argentina como en América Latina en materia de medición de la temática en operativos estadísticos presenta una serie de limitaciones y desafíos que interesa señalar como aporte a la comprensión de los datos que se difunden en la presente publicación.

En particular, algunos problemas que pueden darse en el operativo censal se deben a:

- errores en el instrumento de recolección, vinculados a la falta de claridad de las preguntas o la utilización de conceptos que no son fácilmente comprensibles para la población;
- errores por parte del entrevistador relacionados a confusiones conceptuales debido a una capacitación deficiente, preconceptos y/o prejuicios, o bien una interpretación errónea de la respuesta durante la entrevista;
- errores de registro, debido a que pueden existir vacíos de respuesta o errores de marcado para las categorías de respuesta precodificadas;
- errores de interpretación de la pregunta, ya que el censado puede responder sin haber comprendido conceptualmente a qué refería la pregunta en cuestión;
- ignorancia de la respuesta correcta, ya que en los casos donde la persona de referencia del hogar suele responder por el resto de los integrantes, puede no estar suficientemente informada sobre las características de los demás miembros;
- error deliberado cuando el censado falsea la respuesta debido a diversos motivos, como su percepción en relación con la utilización de la información relevada, factores culturales, entre otros (CEPAL, 2014).<sup>(5)</sup>

#### Retos en torno a la definición conceptual y operacional de la identidad de género

La incorporación de preguntas sobre identidad de género en el Censo 2022 representa la primera experiencia de indagación de esta temática en una operación estadística masiva como lo es un censo de población. Su inclusión responde tanto a demandas de información por parte de las organizaciones de la sociedad civil como al cumplimiento de la normativa vigente que establece el derecho humano fundamental de toda persona al reconocimiento de su identidad de género, a ser tratada de acuerdo con ella y al libre desarrollo de su persona conforme dicha identidad y, en particular, a ser identificada de ese modo en los instrumentos que acreditan su identidad (Ley 26.743, 2012, artículo 1)<sup>(6)</sup>.

<sup>(5)</sup> CEPAL (2014). *Los datos demográficos. Alcances, limitaciones y métodos de evaluación* [Serie Manuales n° 82]. Naciones Unidas. <https://repositorio.cepal.org/server/api/core/bitstreams/ce4ca3ff-3f6c-40bc-95ad-cf2d4603d5cb/content>

<sup>(6)</sup> Ley 26.743 de 2012. Identidad de género. 9 de mayo de 2012. [https://www.argentina.gob.ar/sites/default/files/ley-26.743-identidad-de-genero\\_0.pdf](https://www.argentina.gob.ar/sites/default/files/ley-26.743-identidad-de-genero_0.pdf)





Para ello, se realizaron reuniones entre el INDEC y representantes de la Dirección de Estadísticas y Censos de la Ciudad Autónoma de Buenos Aires; el Instituto Nacional de las Mujeres; áreas de Diversidad del Ministerio de Desarrollo Social de la Nación y del Ministerio de Trabajo de la Nación; el Sistema de Información, Monitoreo y Evaluación de Programas Sociales (SIEMPRO); el área de Salud Sexual del Ministerio de Salud de la Nación; el Instituto Nacional contra la Discriminación, la Xenofobia y el Racismo (INADI); el Ministerio de Justicia de la Nación, e integrantes de varias direcciones del Instituto. Durante el trabajo conjunto, se destacó la importancia de incorporar la temática en los operativos censales, para que ese sector de la sociedad sea visibilizado a través de los relevamientos estadísticos oficiales.

Esto introdujo una serie de desafíos conceptuales y operacionales, entre ellos:

- La definición conceptual de identidad de género debía proporcionar una representación adecuada del fenómeno, siendo este un concepto complejo que involucra categorías que se encuentran en constante transformación. Esto se refleja en la diversidad de formas y modos de denominar a las identidades de género.
- La pregunta de identidad de género alude a la autopercepción de cada persona en relación con la temática. Por ende, la situación ideal hubiera sido que cada persona censada respondiera la pregunta por sí misma. No obstante, debido a las características del operativo censal, es posible que en un número desconocido de hogares hayan sido otros miembros quienes respondieran sobre esta y otras características de las personas que estuvieran ausentes. Esto trae aparejados posibles sesgos o ausencia de respuesta para la correcta detección de personas de identidades de género diversas necesarias para la obtención de mediciones precisas.
- El concepto de identidad de género reviste una complejidad en su definición que no toda la población conoce y que puede ser asociada con la pregunta de sexo registrado al nacer. Este desconocimiento podría generar situaciones de incomodidad o rechazo durante las entrevistas cara a cara y por ello el Censo 2022 incluyó el diseño y la implementación de una estrategia de sensibilización focalizada dirigida a toda la población.

Por todo ello, atentos al objetivo de difundir resultados confiables y ante la falta de fuentes de información alternativas que permitan contrastar y validar los totales obtenidos en la primera experiencia censal sobre esta temática, a niveles agregados de publicación, los resultados estadísticos de esta edición y de los cuadros digitales complementarios que se presentan en el sitio web institucional, corresponden al total del país y a los totales por jurisdicción.

## 5. Glosario

### Autopercepción

Refiere a la capacidad del ser humano de percibirse a sí mismo. Es un proceso consciente y objetivo que implica una introspección y una reflexión sobre las propias capacidades, aptitudes, actitudes, emociones y estado anímico. En el Censo 2022, la autopercepción se relaciona con el derecho de las personas a ser reconocidas por la identidad autopercebida y que suele referir a la autoidentificación. Esta alude a la identificación de uno mismo con un grupo social o cultural, como la raza, la etnia, la religión, la orientación sexual, etc.

### Cédula o cuestionario censal

Instrumento de medición que se utiliza en el relevamiento censal y sirve para sistematizar la recolección de datos. El cuestionario censal recaba información a partir de variables precodificadas (derivadas de preguntas con opciones de respuesta predefinidas en el formulario censal) y también de preguntas abiertas, sin opciones de respuesta predefinidas, que deben pasar por un proceso de codificación en el formulario censal para obtener datos de las características habitacionales del hogar, los atributos demográficos básicos, la percepción de jubilación o pensión y de cobertura de salud, la migración, la asistencia escolar, el nivel y el máximo nivel de instrucción, la organización familiar, la fecundidad de las mujeres, la condición de actividad económica, la categoría ocupacional, y la actividad del establecimiento en el que la persona trabaja.

### Categorías de identidad de género utilizadas en el cuestionario del Censo 2022

- **Mujer:** persona que, al nacer, fue registrada como mujer y, en la actualidad, se autopercibe como mujer.
- **Mujer trans/travesti:** persona que, al nacer, fue registrada como varón y, en la actualidad, se autopercibe como mujer trans o travesti (independientemente de que haya realizado o no la rectificación de su DNI o alguna intervención sobre su cuerpo).
- **Varón:** persona que, al nacer, fue registrado como varón y, en la actualidad, se autopercibe como varón.
- **Varón trans/masculinidad trans:** persona que, al nacer, fue registrada como mujer y, en la actualidad, se autopercibe como varón trans o masculinidad trans (independientemente de que haya realizado o no la rectificación de su DNI o alguna intervención sobre su cuerpo).
- **No binario:** se refiere a una persona que no se identifica dentro del binomio de género masculino/femenino y sí como de género no binario.
- **Otra identidad/ninguna de las anteriores:** persona que se autopercibe con una identidad de género distinta a las mencionadas anteriormente.
- **Prefiero no contestar:** esta categoría de respuesta preserva el respeto hacia la persona censada de no responder la pregunta debido a diversos motivos como la percepción en relación con la utilización de la información relevada, factores culturales, entre otros.
- **Ignorado:** esta categoría busca resolver los casos en los que la persona de referencia del hogar suele responder por el resto de los integrantes del hogar y puede no estar suficientemente informada sobre las características de los demás miembros.

### Censo

Operativo que tiene por objetivo enumerar el total de unidades o elementos que conforma una población objetivo y medir una o más características sobre ellos. Como abarca al cien por ciento de la población objeto de estudio, los resultados que se obtienen están libres de error muestral. Sin embargo, como en cualquier otra operación estadística, están presentes los errores ajenos al muestreo, tales como los de no respuesta, de cobertura, de medición, de procesamiento u otras fuentes. Un censo puede estar dirigido a personas, hogares, viviendas, empresas locales, establecimientos agropecuarios, pesqueros, mineros, entre otros.

### Confiability

Grado o nivel de confianza que puede depositarse en un producto estadístico en base a estándares de calidad y prácticas transparentes.

## Grupo de edad

Cohorte o grupo poblacional que comparte una característica o evento de origen en común, por ejemplo, haber nacido en un año o período determinado. En este caso se clasifica a un grupo de individuos en conjuntos determinados por la edad.

## Grupo poblacional

También denominado subpoblación, hace referencia a un colectivo o grupo de personas que comparte características similares entre sí dentro de la población en estudio.

## Identidad de género

Se refiere a “la vivencia interna e individual del género tal como cada persona la siente profundamente, la cual podría corresponder o no con el sexo asignado al momento del nacimiento, incluyendo la vivencia personal del cuerpo (que podría involucrar la modificación de la apariencia o la función corporal a través de medios médicos, quirúrgicos o de otra índole, siempre que la misma sea libremente escogida) y otras expresiones de género, incluyendo la vestimenta, el modo de hablar y los modales”. (*Principios de Yogyakarta*, 2007, p. 6). [http://yogyakartaprinciples.org/wp-content/uploads/2016/08/principles\\_sp.pdf](http://yogyakartaprinciples.org/wp-content/uploads/2016/08/principles_sp.pdf)

## Ley 26.743 de Identidad de Género

Establece el derecho a la identidad de género de las personas que habitan en la República Argentina. Define a la identidad de género como “la vivencia interna e individual del género tal como cada persona la siente, la cual puede corresponder o no con el sexo asignado al momento del nacimiento, incluyendo la vivencia personal del cuerpo. Esto puede involucrar la modificación de la apariencia o la función corporal a través de medios farmacológicos, quirúrgicos o de otra índole, siempre que ello sea libremente escogido. También incluye otras expresiones de género, como la vestimenta, el modo de hablar y los modales”. La norma habilita la rectificación registral del sexo y el cambio de nombre de pila e imagen cuando no coincidan con la identidad de género autopercebida a partir de los 18 años, o por medio de sus representantes legales a las personas menores de 18 años, con su expresa conformidad. <https://servicios.infoleg.gob.ar/infolegInternet/anexos/195000-199999/197860/norma.htm>

## Principios de Yogyakarta

Principios sobre cómo debe aplicarse la legislación internacional de los derechos humanos a las cuestiones de orientación sexual e identidad de género. Ratifican estándares legales internacionales vinculantes que los Estados deben cumplir en la materia. Fueron desarrollados por un grupo de expertos en derechos humanos de distintas regiones y diversa formación en un seminario llevado a cabo en la Universidad de Gadjah Mada (Yogyakarta, Indonesia), en noviembre de 2006. <http://yogyakartaprinciples.org/principles-sp/about/#:~:text=Los%20Principios%20de%20Yogyakarta%20son,que%20los%20Estados%20deben%20cumplir>

## Resultados/datos definitivos

Los datos que se presentan en esa instancia corresponden a la totalidad de las variables para las tres unidades de empadronamiento (población, hogares y viviendas). Esta información es definitiva porque se han completado los procesos de estructura jerárquica, evaluación de calidad, validación e imputación, elaboración de variables complejas e integración de las bases papel y digital.

## Sexo registrado al nacer

Refiere al sexo con que fue registrada la persona al nacer en la partida de nacimiento o documento de identidad. Si la persona no tiene documentación, refiere al sexo asignado por la partera, el médico, el familiar o la sociedad. Puede ser mujer/femenino, varón/masculino, o bien haber sido rectificadas mediante la nomenclatura X/ninguna de las anteriores. La nomenclatura X –que comprende las acepciones no binaria, indeterminada, no especificada, indefinida, no informada, autopercebida, no consignada, u otra acepción con la que pudiera identificarse la persona que no se sienta comprendida en el binomio masculino/femenino– está vigente en la Argentina a partir del Decreto 476/2021. De acuerdo con la evaluación de calidad y consistencia de los resultados definitivos, y para cumplir con los estándares de calidad estadística requeridos por el INDEC, la categoría X de

las respuestas a la pregunta por sexo registrado al nacer se distribuye entre las categorías Mujer/femenino y Varón/masculino.

### **Veinticuatro partidos del Gran Buenos Aires**

Almirante Brown, Avellaneda, Berazategui, Esteban Echeverría, Ezeiza, Florencio Varela, General San Martín, Hurlingham, Itzaingó, José C. Paz, La Matanza, Lanús, Lomas de Zamora, Malvinas Argentinas, Merlo, Moreno, Morón, Quilmes, San Fernando, San Isidro, San Miguel, Tigre, Tres de Febrero y Vicente López.

### **Viviendas particulares**

Viviendas destinadas al alojamiento de uno o más hogares en donde las personas viven bajo un régimen de tipo familiar (sean o no parientes). Estas viviendas pueden haber sido construidas con fines habitacionales o estar adaptadas para alojar personas. Pueden estar habitadas o deshabitadas.

### **Vivienda particulares ocupadas**

Viviendas particulares en las que, al momento del censo, se encuentren personas que viven allí.

## Índice de gráficos y cuadros

	Identidad de género de la población en viviendas particulares. Total del país. Año 2022	9
	Identidad de género de la población en viviendas particulares. Indicadores seleccionados como porcentaje del total de población de cada categoría Total del país. Año 2022	10
	Población en viviendas particulares que no se identifica con el sexo registrado al nacer, por grupo de edad. Total del país. Año 2022	10
Cuadro 1	Total del país. Población total en viviendas particulares. Identidad de género, según jurisdicción. Año 2022	12
Cuadro 2	Total del país. Población total en viviendas particulares. Identidad de género, según grupo de edad. Año 2022	13
Cuadro 2.1	Ciudad Autónoma de Buenos Aires. Población total en viviendas particulares. Identidad de género, según grupo de edad. Año 2022	13
Cuadro 2.2	Provincia de Buenos Aires. Población total en viviendas particulares. Identidad de género, según grupo de edad. Año 2022	13
Cuadro 2.3	Provincia de Catamarca. Población total en viviendas particulares. Identidad de género, según grupo de edad. Año 2022	14
Cuadro 2.4	Provincia del Chaco. Población total en viviendas particulares. Identidad de género, según grupo de edad. Año 2022	14
Cuadro 2.5	Provincia del Chubut. Población total en viviendas particulares. Identidad de género, según grupo de edad. Año 2022	14
Cuadro 2.6	Provincia de Córdoba. Población total en viviendas particulares. Identidad de género, según grupo de edad. Año 2022	15
Cuadro 2.7	Provincia de Corrientes. Población total en viviendas particulares. Identidad de género, según grupo de edad. Año 2022	15
Cuadro 2.8	Provincia de Entre Ríos. Población total en viviendas particulares. Identidad de género, según grupo de edad. Año 2022	15
Cuadro 2.9	Provincia de Formosa. Población total en viviendas particulares. Identidad de género, según grupo de edad. Año 2022	16
Cuadro 2.10	Provincia de Jujuy. Población total en viviendas particulares. Identidad de género, según grupo de edad. Año 2022	16
Cuadro 2.11	Provincia de La Pampa. Población total en viviendas particulares. Identidad de género, según grupo de edad. Año 2022	16
Cuadro 2.12	Provincia de La Rioja. Población total en viviendas particulares. Identidad de género, según grupo de edad. Año 2022	17

Cuadro 2.13	Provincia de Mendoza. Población total en viviendas particulares. Identidad de género, según grupo de edad. Año 2022	17
Cuadro 2.14	Provincia de Misiones. Población total en viviendas particulares. Identidad de género, según grupo de edad. Año 2022	17
Cuadro 2.15	Provincia del Neuquén. Población total en viviendas particulares. Identidad de género, según grupo de edad. Año 2022	18
Cuadro 2.16	Provincia de Río Negro. Población total en viviendas particulares. Identidad de género, según grupo de edad. Año 2022	18
Cuadro 2.17	Provincia de Salta. Población total en viviendas particulares. Identidad de género, según grupo de edad. Año 2022	18
Cuadro 2.18	Provincia de San Juan. Población total en viviendas particulares. Identidad de género, según grupo de edad. Año 2022	19
Cuadro 2.19	Provincia de San Luis. Población total en viviendas particulares. Identidad de género, según grupo de edad. Año 2022	19
Cuadro 2.20	Provincia de Santa Cruz. Población total en viviendas particulares. Identidad de género, según grupo de edad. Año 2022	19
Cuadro 2.21	Provincia de Santa Fe. Población total en viviendas particulares. Identidad de género, según grupo de edad. Año 2022	20
Cuadro 2.22	Provincia de Santiago del Estero. Población total en viviendas particulares. Identidad de género, según grupo de edad. Año 2022	20
Cuadro 2.23	Provincia de Tierra del Fuego, Antártida e Islas del Atlántico Sur. Población total en viviendas particulares. Identidad de género, según grupo de edad. Año 2022	21
Cuadro 2.24	Provincia de Tucumán. Población total en viviendas particulares. Identidad de género, según grupo de edad. Año 2022	21
Cuadro 3	Total del país. Población total en viviendas particulares. Identidad de género, según cobertura de salud. Año 2022	22
Cuadro 4	Total del país. Población total en viviendas particulares. Identidad de género, según el régimen de la tenencia y regularidad de la vivienda propia. Año 2022	22
Cuadro 5	Total del país. Población total en viviendas particulares. Identidad de género, según desagüe de agua del inodoro. Año 2022	23
Cuadro 6	Total del país. Población total en viviendas particulares. Identidad de género, según tenencia de internet en la vivienda o celular con internet. Año 2022	23
Cuadro 7	Total del país. Población total en viviendas particulares. Identidad de género, según tenencia de computadora. Año 2022	23