

Censo Nacional de Población, Hogares y Viviendas 2022

Resultados definitivos



Migraciones

Internacionales e internas

Edición ampliada. Abril de 2024



Presidencia
de la Nación
República Argentina

indec



CENSO 2022
República Argentina

Censo Nacional de Población, Hogares y Viviendas 2022. Resultados definitivos Migraciones internacionales e internas. Edición ampliada.

Instituto Nacional de Estadística y Censos (INDEC)
Buenos Aires, abril de 2024

Dirección: Marco Lavagna

Dirección Técnica: Pedro Ignacio Lines

Dirección de Gestión: Santiago Tettamanti

Dirección Nacional de Estadísticas Sociales y de Población: Gladys Massé

Dirección General de Difusión y Comunicación: María Silvina Viazzi

Coordinación de Producción Gráfica y Editorial: Marcelo Costanzo

Diseño y diagramación: Agustina Adhemar, Anabel Badiola, Pablo Andújar e Ignacio Pello

Revisión y corrección: Agustina Issa y Paula Soto Quiroga

ISBN: 978-950-896-632-2

ISBN: 978-950-896-671-1

Instituto Nacional de Estadística y Censos -INDEC
Censo Nacional de Población, Hogares y Viviendas 2022 : resultados definitivos : migraciones internacionales e internas /
2a ed ampliada. - Ciudad Autónoma de Buenos Aires : Instituto Nacional de Estadística y Censos - INDEC, 2024.
Libro digital, PDF - (Censo nacional de población, hogares y viviendas 2022 / 7)

Archivo Digital: descarga y online
ISBN 978-950-896-671-1

1. Censos de Población. 2. Censos Nacionales. 3. Migración. I. Título.
CDD 318.2



Libro de edición argentina

Los cuadros presentados en esta edición están disponibles en formato .xlsx desde:

<https://www.indec.gob.ar/indec/web/Nivel4-Tema-2-41-165>

https://censo.gob.ar/index.php/datos_definitivos/

Los resultados definitivos de la población por sexo y edad también pueden consultarse en:

<https://portalgeoestadistico.indec.gob.ar>

Los cuestionarios utilizados en el Censo 2022 estan disponibles en:

<https://www.indec.gob.ar/indec/web/Nivel4-Tema-2-41-165>

<https://censo.gob.ar/index.php/el-cuestionario/>

Nota: debido a la demanda de las personas usuarias de información demográfica, en esta edición ampliada se incorporaron los gráficos 8, 9, 13 y 17, además de las tablas por año de llegada al país de la población no nativa; y se actualizaron datos de las páginas 23-25, 27 y 32-35 a partir de la detección de divergencias durante el procesamiento de los nuevos gráficos y tablas de la matriz migratoria.

Signos convencionales

/// Dato que no corresponde presentar

– Dato igual a cero

Publicaciones del INDEC

Las publicaciones editadas por el Instituto Nacional de Estadística y Censos están disponibles en www.indec.gob.ar y en el Centro Estadístico de Servicios, ubicado en Av. Presidente Julio A. Roca 609 C1067ABB, Ciudad Autónoma de Buenos Aires, Argentina. También pueden solicitarse al teléfono +54 11 5031-4632 en el horario de atención al público de 9:30 a 16:00.

Correo electrónico: ces@indec.gob.ar

Calendario anual anticipado de informes: www.indec.gob.ar/indec/web/Calendario-Fecha-0



REPÚBLICA ARGENTINA

Presidente de la Nación
Dr. Javier Gerardo Milei

Jefe de Gabinete de Ministros
Ing. Nicolás José Posse

Ministro de Economía
Lic. Luis Andrés Caputo

Director del Instituto Nacional de Estadística y Censos
Lic. Marco Lavagna

Director técnico del Instituto Nacional de Estadística y Censos
Mag. Pedro Ignacio Lines

Director de Gestión del Instituto Nacional de Estadística y Censos
Lic. Santiago Tettamanti

Censo Nacional de Población, Hogares y Viviendas 2022

Autoridades

Dirección Nacional de Estadísticas Sociales y de Población

Dra. Gladys Massé

Dirección de Estadísticas Sectoriales

Dra. Andrea Lorenzetti

Dirección Nacional de Metodología e Infraestructura Estadística

Lic. Gerardo Mitás

Dirección de Metodología e Innovación Estadística

Mag. Alejandra Clemente

Coordinación de Muestreo y Métodos de la Estimación

Lic. Gregorio García

Coordinación de Investigación y Desarrollo Metodológico

Lic. Verónica Beritich

Coordinación del Sistema Geoestadístico

Lic. Alejandro Luis Puchet

Dirección General de Tecnologías de la Información y las Comunicaciones

Lic. Gabriel Serralta

Dirección de Proyectos de Desarrollo y Transformación Tecnológica

Lic. Guillermo Gallino

Coordinación de Infraestructura Digital

Téc. Fernando Sebastián Vidal Nieva

Dirección Nacional del Sistema Estadístico Nacional

Lic. Pablo Ceballos

Coordinación de Organismos Nacionales

Dra. Gabriela Mara Ackermann

Coordinación de Organismos Provinciales

Lic. Facundo Zunino

Dirección Nacional de Estadísticas de Condiciones de Vida

Lic. Guillermo Manzano

Dirección de Estudios e Ingresos de Gastos de los Hogares

Lic. Gabriel Viú

Dirección de Encuesta Permanente de Hogares

Lic. Sandra Duclós

Dirección Nacional de Planificación, Relaciones Institucionales e Internacionales

Lic. Mariano Hernán Poledo

Dirección de Relaciones Institucionales e Internacionales

Lic. Martín Chojo

Dirección de Planificación

Lic. Patricio Repetto

Dirección General de Administración y Operaciones

Dr. Pablo Fernando Schirliski

Dirección de Programación y Control Presupuestario

Cr. Emiliano Diego Sposari

Dirección de Logística Operativa

Lic. Hugo Nicolás Gularte Scarone

Dirección de Compras y Contrataciones

Dr. Fernando Villalba

Dirección General de Difusión y Comunicación

Mag. María Silvina Viazzi

Dirección de Comunicación

Lic. Gonzalo Grandis

Coordinación de Producción Gráfica y Editorial

Lic. Marcelo José Costanzo

Coordinación de Servicios de Información

Sra. Sandra Fernández Gallo

Gabinete Asesor de la Dirección General

Lic. Francisco Morel Orge, Dr. Juan Pablo Victory
y Lic. Matías Walovnik

Agradecimientos

A las coordinadoras y responsables de los programas de la Dirección Nacional de Estadísticas Sociales y de Población; al equipo de la Dirección Nacional de Estadísticas de Condiciones de Vida; al personal de informática, de metodología estadística, de diseño, comunicación y servicios a las personas usuarias, por su enorme labor durante las etapas de integración, análisis, procesamiento y preparación de los resultados definitivos.

A las autoridades y equipos de trabajo de las delegaciones regionales INDEC, de las direcciones provinciales de estadística y de las coordinaciones censales jurisdiccionales; a los jefes, jefas y asistentes de departamento, de fracción y de radio; y a las personas censistas que en cada una de las jurisdicciones del país garantizaron la cobertura del relevamiento y la calidad de los datos obtenidos.

1. Introducción	7
2. Migración internacional	9
2.1 La migración internacional a través de los censos	11
2.2 Población en viviendas particulares nacida en otro país, por lugar de nacimiento	13
Población en viviendas particulares nacida en los 30 países con mayor representación inmigrante	13
Población en viviendas particulares nacida en otro país, por sexo registrado al nacer y grupo de edad, según países seleccionados	14
2.3 Población en viviendas particulares nacida en otro país, por jurisdicción	15
2.4 Población en viviendas particulares nacida en otro país, por nivel educativo	18
2.5 Población en viviendas particulares, total y nacida en otro país, por cobertura de salud	20
2.6 Población en viviendas particulares en edad de jubilarse que percibe jubilación o pensión	21
3. Migración interna	22
3.1 Evolución de la migración interna a través de los censos	25
4. Población en viviendas particulares por lugar de nacimiento, según jurisdicción	26
5. Glosario	103
Índice de gráficos y cuadros	106

Los cuadros web que complementan la información de esta edición se encuentran disponibles en el [sitio web institucional del INDEC](#) y el del [Censo 2022](#)

15 indicadores sobre migraciones internacionales e internas.

4.521 cuadros con información desagregada por jurisdicción y departamento, partido o comuna.

Indicadores de población en viviendas particulares por lugar de nacimiento (3 indicadores = 604 cuadros)

- ▶ Población en viviendas particulares por lugar de nacimiento. Año 2022
- ▶ Población en viviendas particulares por lugar de nacimiento, según sexo registrado al nacer y grupo de edad. Año 2022
- ▶ Población en viviendas particulares y población en viviendas particulares de 14 años y más, por condición de actividad económica, según lugar de nacimiento y jurisdicción. Año 2022

Indicador de población por lugar de residencia habitual (3 indicadores = 578 cuadros)

- ▶ Población en viviendas particulares de 5 años y más, por lugar de residencia habitual en 2017, según sexo registrado al nacer y grupo de edad. Año 2022
- ▶ Población en viviendas particulares de 5 años y más, por lugar de residencia 5 años antes, según lugar de nacimiento y jurisdicción. Año 2022
- ▶ Población en viviendas particulares de 5 años y más, por lugar de residencia habitual, según lugar de residencia 5 años antes y jurisdicción. Año 2022

Indicadores de población en viviendas particulares nacida en otro país (9 indicadores = 3.339 cuadros)

- ▶ Población en viviendas particulares nacida en otro país, por sexo registrado al nacer y grupo de edad, según lugar de nacimiento. Año 2022
- ▶ Población en viviendas particulares nacida en otro país por condición de asistencia escolar, según sexo registrado al nacer y grupo de edad. Año 2022
- ▶ Población en viviendas particulares nacida en otro país que asiste a algún establecimiento educativo, por nivel educativo al que asiste, según sexo registrado al nacer y grupo de edad. Año 2022
- ▶ Población en viviendas particulares de 5 años y más que nació en otro país y asistió a un establecimiento educativo, por máximo nivel educativo alcanzado y completitud del nivel, según sexo registrado al nacer y grupo de edad. Año 2022
- ▶ Población en viviendas particulares nacida en otro país por cobertura de salud, según sexo registrado al nacer y grupo de edad. Año 2022
- ▶ Población en viviendas particulares nacida en otro país por percepción de jubilación o pensión, según sexo registrado al nacer y grupo de edad. Año 2022
- ▶ Población en viviendas particulares nacida en otro país, por lugar de nacimiento, según sexo registrado al nacer y jurisdicción. Año 2022
- ▶ Población en viviendas particulares nacida en otro país, por lugar de nacimiento, según grupo de edad. Total del país. Año 2022
- ▶ Población en viviendas particulares nacida en otro país, por año de llegada al país, según lugar de nacimiento y jurisdicción. Año 2022

1. Introducción

Los procesos migratorios tienen un papel fundamental en la conformación y la evolución demográfica de los países en la medida en que influyen sobre las condiciones sociales, culturales y económicas, así como también en la estructura por sexo y edad de la población. Por eso, los censos de población constituyen una fuente de información esencial para identificar y caracterizar, de acuerdo con una variedad de atributos sociodemográficos, a la población residente que nació en un país diferente al que fue censado.

Asimismo, dentro de los movimientos migratorios resulta valioso analizar para la población nativa del país la relación existente entre la jurisdicción de nacimiento de las personas y la de su residencia habitual. Esta correspondencia permite cuantificar la migración interna, un fenómeno habitual de nuestro país asociado a las posibilidades laborales, educativas, sociales, familiares, entre otras, que ofrece cada provincia.

Se incluyen, además, los datos correspondientes a la matriz de migración, que permite conocer el origen y destino de la población que modificó su lugar de residencia habitual durante los últimos cinco años anteriores a la implementación del censo.

De esta manera, en continuidad con la difusión de los resultados del Censo Nacional de Población, Hogares y Viviendas 2022 (Censo 2022), se presenta esta edición ampliada de los resultados de migración internacional e interna de la Argentina. La publicación contiene información de la población que nació en un lugar diferente al de su residencia habitual y, en detalle, de la migración internacional. En este último caso, se muestran los datos relativos a su evolución histórica y la caracterización según el país de nacimiento: el tipo de cobertura de salud, el nivel de cobertura de previsión social, el nivel educativo y la condición de actividad económica, entre otras; así como también el período de llegada a la Argentina.

La actualización de esta nueva fotografía de la Argentina exterioriza una tendencia inmigratoria decreciente que se inició décadas atrás. Si los primeros censos nacionales de población –en particular los de 1895 y 1914– registran los niveles de representación más elevados de población nacida en otro país, producto del impacto de las vastas corrientes migratorias de origen europeo que arribaron a la Argentina a fines del siglo XIX y en las primeras décadas del siglo XX, la no renovación de la migración del viejo continente y la progresiva desaparición de esos antiguos inmigrantes genera, desde mediados del siglo XX, una paulatina reducción del porcentaje de extranjeros que, en el Censo 2022, asume una proporción mínima, similar a la del recuento del Censo 2001 y del Censo 2010.

Finalmente, cabe recordar que el Censo 2022, por primera vez en la historia de los censos de población argentinos, empleó la metodología de censo de derecho, por la cual las personas se contabilizaron en su lugar de residencia habitual, es decir, en el que pasan la mayor parte del tiempo durante la semana.

Las preguntas de migración incluidas en el cuestionario censal a las que alude la presente compilación, que corresponden a la población en viviendas particulares, son las siguientes:

13 ¿Nació en...

esta provincia? 1 → Pase a **17**

otra provincia argentina? 2

otro país? 3 → Pase a **15**

14 ¿En qué provincia? CABA refiere a Ciudad Autónoma de Buenos Aires y Tierra del Fuego refiere a Tierra del Fuego, Antártida e Islas del Atlántico Sur.

CABA	<input type="checkbox"/> 1	Formosa	<input type="checkbox"/> 9	Salta	<input type="checkbox"/> 17
Buenos Aires	<input type="checkbox"/> 2	Jujuy	<input type="checkbox"/> 10	San Juan	<input type="checkbox"/> 18
Catamarca	<input type="checkbox"/> 3	La Pampa	<input type="checkbox"/> 11	San Luis	<input type="checkbox"/> 19
Chaco	<input type="checkbox"/> 4	La Rioja	<input type="checkbox"/> 12	Santa Cruz	<input type="checkbox"/> 20
Chubut	<input type="checkbox"/> 5	Mendoza	<input type="checkbox"/> 13	Santa Fe	<input type="checkbox"/> 21
Córdoba	<input type="checkbox"/> 6	Misiones	<input type="checkbox"/> 14	Santiago del Estero	<input type="checkbox"/> 22
Corrientes	<input type="checkbox"/> 7	Neuquén	<input type="checkbox"/> 15	Tierra del Fuego	<input type="checkbox"/> 23
Entre Ríos	<input type="checkbox"/> 8	Río Negro	<input type="checkbox"/> 16	Tucumán	<input type="checkbox"/> 24

↓
Pase a **17**

15 ¿En qué país?

Bolivia	<input type="checkbox"/> 1	Colombia	<input type="checkbox"/> 4	Uruguay	<input type="checkbox"/> 7
Brasil	<input type="checkbox"/> 2	Paraguay	<input type="checkbox"/> 5	Venezuela	<input type="checkbox"/> 8
Chile	<input type="checkbox"/> 3	Perú	<input type="checkbox"/> 6	Otro país	<input type="checkbox"/> 9

Si responde **Otro país**, escriba el nombre del país. ←

16 ¿En qué año llegó a la Argentina?

Año:

Ignorado 9999

17 ¿Hace 5 años vivía en...

esta localidad o paraje? 1 } Pase a **19**

otra localidad o paraje de esta provincia? 2 }

otra provincia argentina? 3 }

otro país? 4 } Pase a **19**

No había nacido 5 }

18 ¿En qué provincia? CABA refiere a Ciudad Autónoma de Buenos Aires y Tierra del Fuego refiere a Tierra del Fuego, Antártida e Islas del Atlántico Sur.

CABA	<input type="checkbox"/> 1	Formosa	<input type="checkbox"/> 9	Salta	<input type="checkbox"/> 17
Buenos Aires	<input type="checkbox"/> 2	Jujuy	<input type="checkbox"/> 10	San Juan	<input type="checkbox"/> 18
Catamarca	<input type="checkbox"/> 3	La Pampa	<input type="checkbox"/> 11	San Luis	<input type="checkbox"/> 19
Chaco	<input type="checkbox"/> 4	La Rioja	<input type="checkbox"/> 12	Santa Cruz	<input type="checkbox"/> 20
Chubut	<input type="checkbox"/> 5	Mendoza	<input type="checkbox"/> 13	Santa Fe	<input type="checkbox"/> 21
Córdoba	<input type="checkbox"/> 6	Misiones	<input type="checkbox"/> 14	Santiago del Estero	<input type="checkbox"/> 22
Corrientes	<input type="checkbox"/> 7	Neuquén	<input type="checkbox"/> 15	Tierra del Fuego	<input type="checkbox"/> 23
Entre Ríos	<input type="checkbox"/> 8	Río Negro	<input type="checkbox"/> 16	Tucumán	<input type="checkbox"/> 24

Fuente: INDEC, Censo Nacional de Población, Hogares y Viviendas 2022.



2. Migración internacional





Migración internacional



Nota: de acuerdo con la evaluación de calidad y consistencia de los resultados definitivos, y para cumplir con los estándares de calidad estadística requeridos por el INDEC, la categoría X de las respuestas a la pregunta por sexo registrado al nacer se distribuye entre las categorías Mujer/femenino y Varón/masculino.

Fuente: INDEC, Censo Nacional de Población, Hogares y Viviendas 2022. Resultados definitivos.

Gráfico 1. Distribución porcentual de la población en viviendas particulares nativa y nacida en otro país, por sexo registrado al nacer y grupo de edad. Total del país. Año 2022

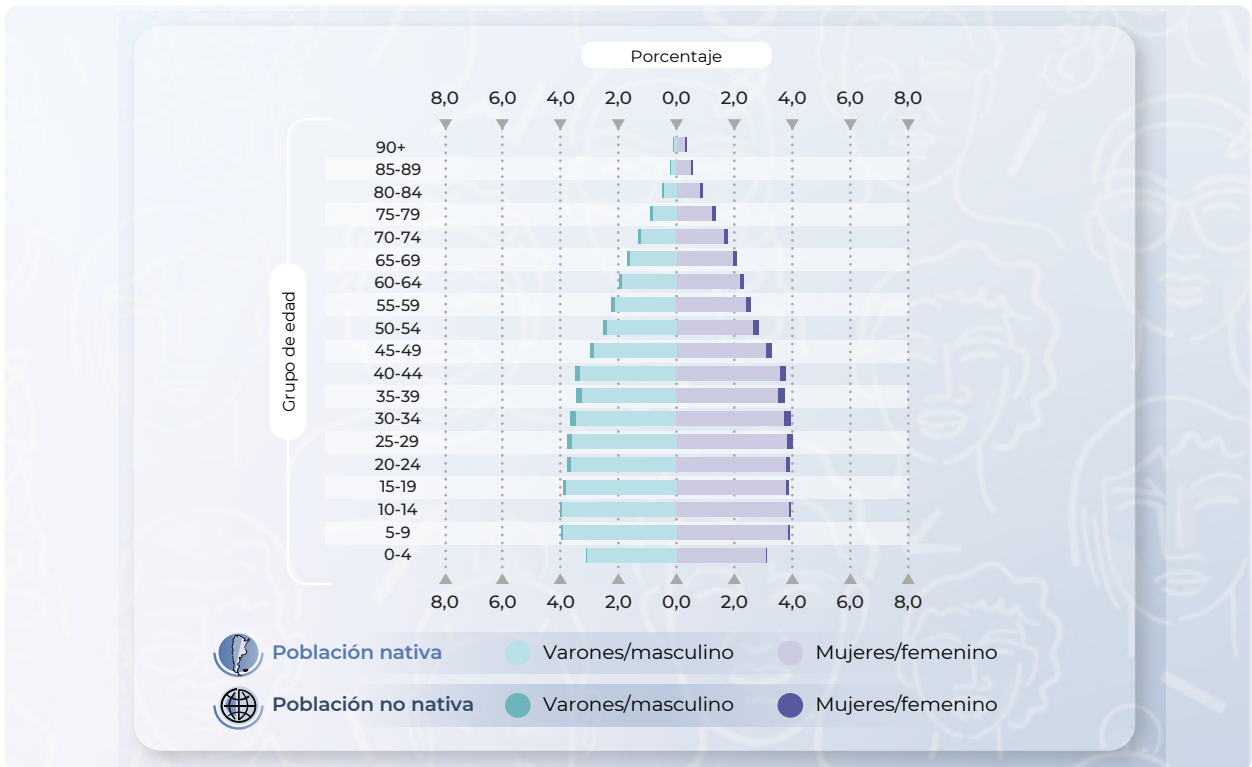

Nota: de acuerdo con la evaluación de calidad y consistencia de los resultados definitivos, y para cumplir con los estándares de calidad estadística requeridos por el INDEC, la categoría X de las respuestas a la pregunta por sexo registrado al nacer se distribuye entre las categorías Mujer/femenino y Varón/masculino.

Fuente: INDEC, Censo Nacional de Población, Hogares y Viviendas 2022. Resultados definitivos.

2.1 La migración internacional a través de los censos

Gráfico 2. Porcentaje de la población en viviendas particulares nacida en otro país. Total del país. Años 1869-2022

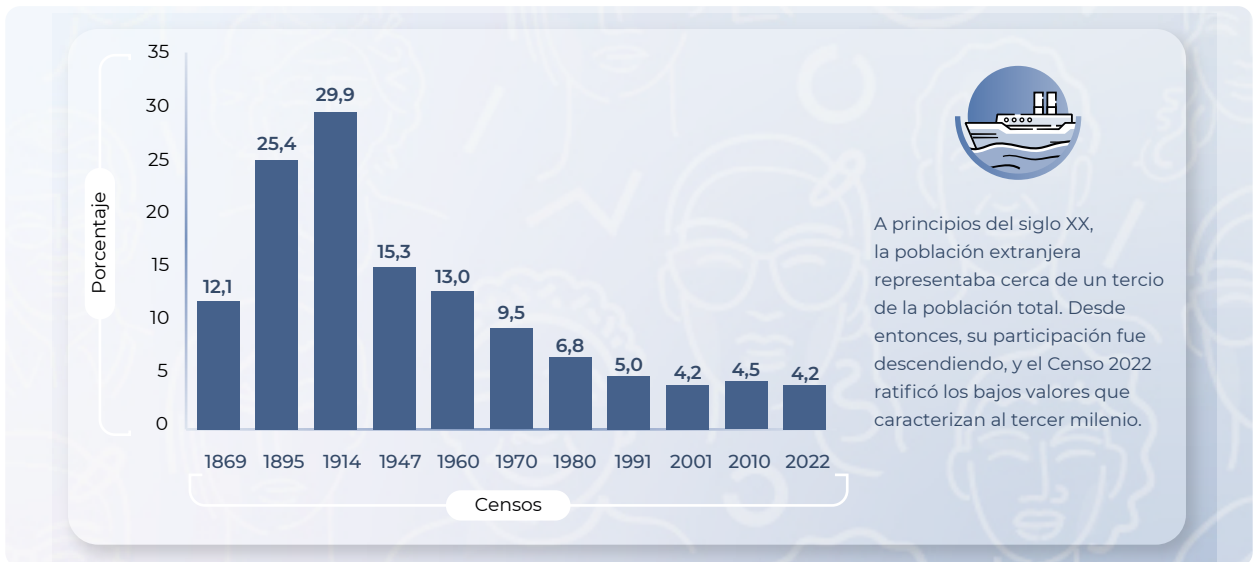

Fuente: INDEC, Censos nacionales de población 1869-2022.

Se confirma la tendencia declinante de la participación de la población no nativa respecto del total de la población que reside en viviendas particulares, característica constante del tercer milenio. Los censos de 1895 y 1914, que registran los niveles de representación más altos, reflejan el impacto de las vastas corrientes migratorias de origen europeo que arribaron al país a fines del siglo XIX y en las primeras décadas del siglo XX. La progresiva desaparición de los antiguos inmigrantes conlleva, desde mediados del siglo XX, a una paulatina reducción del porcentaje de población nacida en otro país. El Censo 2022 reitera valores similares a los manifestados en los Censos 2001 y 2010.

Gráfico 3. Porcentaje de la población en viviendas particulares nacida en otro país, por lugar de nacimiento, según los censos de población. Total del país. Años 1869-2022

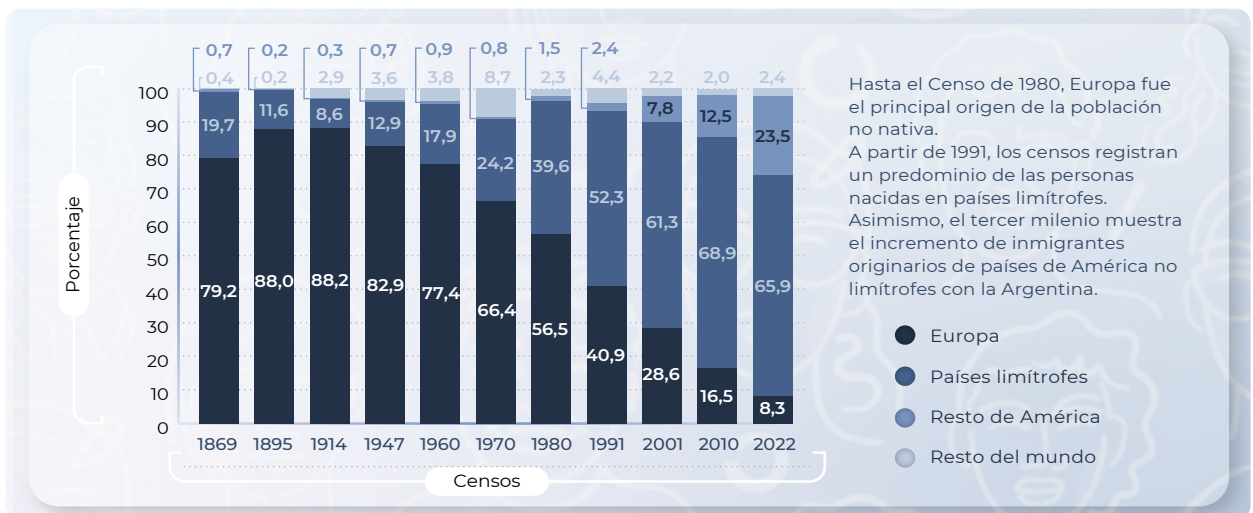

Nota: se excluyen del total las respuestas sin especificar el país de nacimiento, que corresponden a la categoría Ignorado en el Censo 2022.

Fuente: INDEC, Censos nacionales de población 1869-2022.

Gráfico 4. Distribución porcentual de la población en viviendas particulares nacida en otro país, según sexo registrado al nacer. Total del país. Años 1869-2022

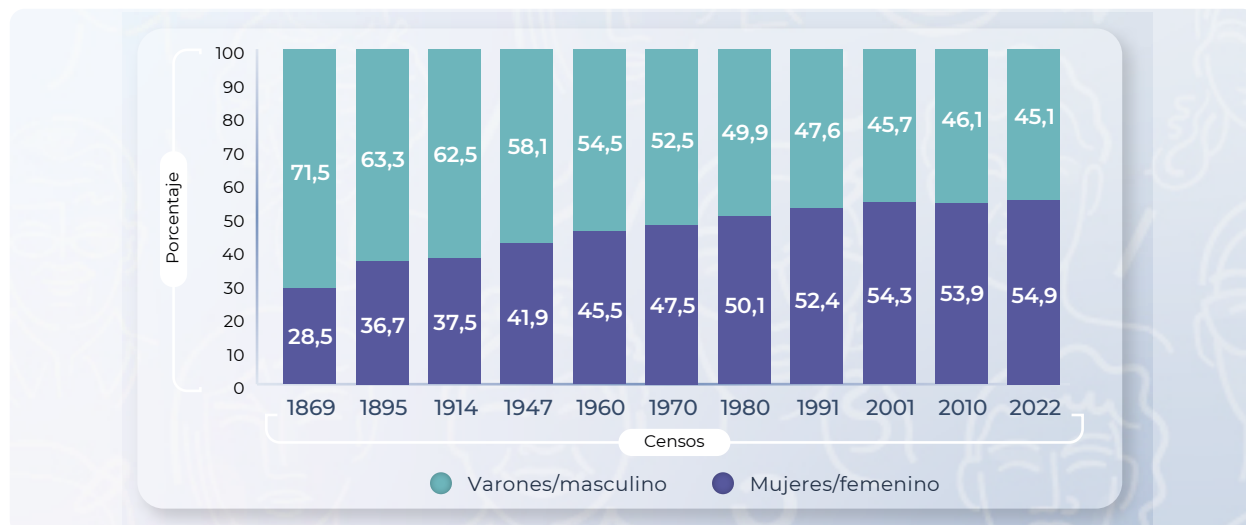

Nota: de acuerdo con la evaluación de calidad y consistencia de los resultados definitivos, y para cumplir con los estándares de calidad estadística requeridos por el INDEC, la categoría X de las respuestas a la pregunta por sexo registrado al nacer se distribuye entre las categorías Mujer/femenino y Varón/masculino.

Fuente: INDEC, Censos nacionales de población 1869-2022.

A diferencia del proceso migratorio del siglo XIX, caracterizado por el predominio masculino en la composición por sexo de la población nacida en otro país, en la actualidad es notoria la feminización de la población inmigrante. Esa tendencia se comenzó a visibilizar a partir de 1980. El porcentaje de la población femenina dentro de la población nacida en otro país pasó del 28,5% en 1869 al 54,9% en 2022.

Gráfico 5. Distribución porcentual de la población en viviendas particulares nacida en otro país, según principales países de nacimiento. Total del país. Años 2001, 2010 y 2022



Fuente: INDEC, Censos nacionales de población 2001, 2010 y 2022.

La población nacida en Paraguay y Bolivia ocupa las dos primeras posiciones relativas respecto del resto de los países en los últimos tres censos. Se destaca también la aparición de Venezuela en el podio, que pasa a ocupar el tercer lugar dentro de la población nacida en otro país.

2.2 Población en viviendas particulares nacida en otro país, por lugar de nacimiento

Población en viviendas particulares nacida en los 30 países con mayor representación inmigrante. Total del país. Año 2022

País de origen	Población	País de origen	Población	País de origen	Población
1 Paraguay	522.598	11 China	18.629	21 Portugal	3.281
2 Bolivia	338.299	12 Estados Unidos	13.986	22 Taiwan	3.018
3 Venezuela	161.495	13 Ecuador	8.879	23 Japón	2.703
4 Perú	156.251	14 República Dominicana	7.817	24 Rusia	2.169
5 Chile	149.082	15 México	5.833	25 Reino Unido de Gran Bretaña e Irlanda del Norte	1.840
6 Uruguay	95.384	16 Corea	5.337	26 Haití	1.524
7 Italia	68.169	17 Alemania	4.087	27 Polonia	1.408
8 Brasil	49.943	18 Francia	3.960	28 Israel	1.394
9 España	48.492	19 Cuba	3.921	29 Canadá	1.377
10 Colombia	46.482	20 Ucrania	3.486	30 Siria	1.324

89,6% de la población no nativa

Fuente: INDEC, Censo Nacional de Población, Hogares y Viviendas 2022. Resultados definitivos.

Gráfico 6. Distribución porcentual de la población en viviendas particulares nacida en otro país, por lugar de nacimiento. Total del país. Año 2022

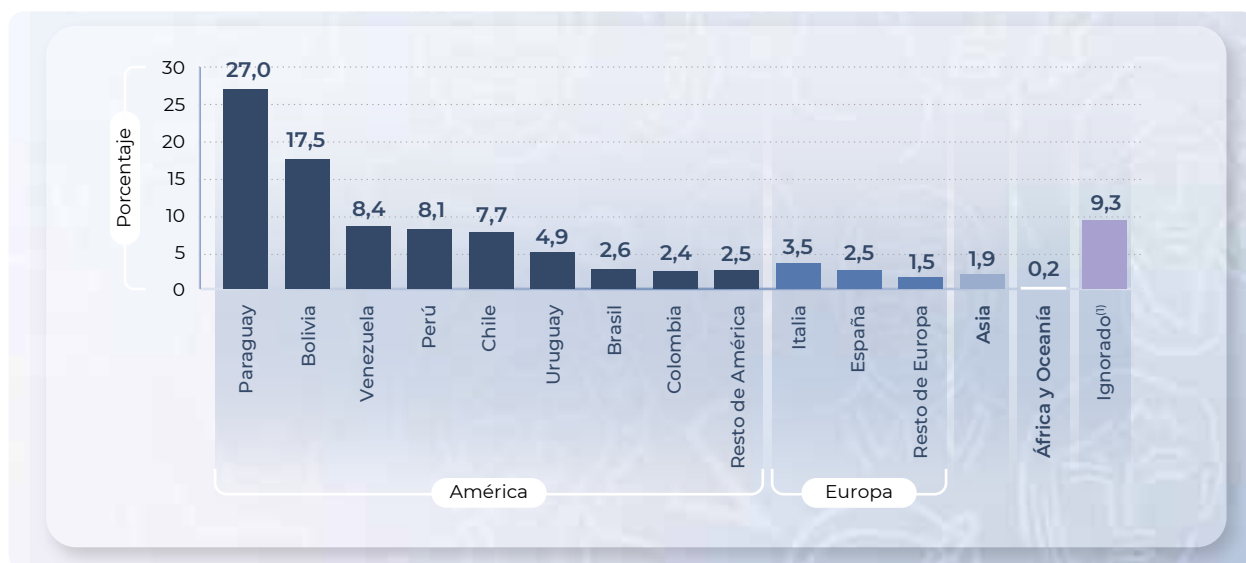

⁽¹⁾ La categoría Ignorado incluye a las personas no nativas que no especificaron su país de nacimiento.

Fuente: INDEC, Censo Nacional de Población, Hogares y Viviendas 2022. Resultados definitivos.

La población nacida en Paraguay y Bolivia es la de mayor proporción de inmigrantes y constituyen en conjunto el 44,5% del total. Le siguen en importancia Venezuela, Perú, Chile y Uruguay entre los países de América, e Italia entre los originarios de Europa. Por su parte, Brasil, Colombia y España superan levemente el 2% del total de inmigrantes censados en 2022.

Población en viviendas particulares nacida en otro país, por sexo registrado al nacer y grupo de edad, según países seleccionados. Total del país. Año 2022

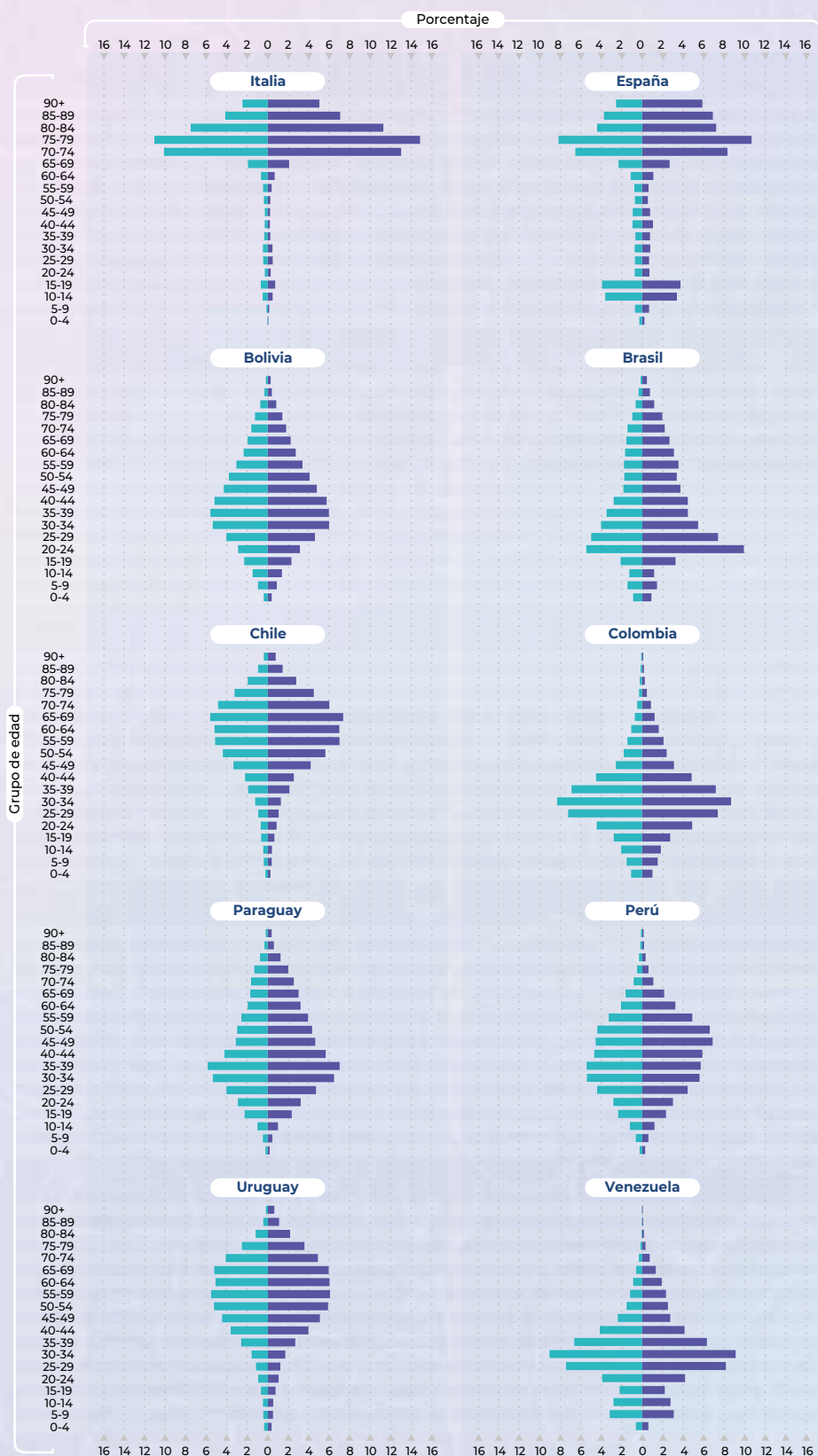

▶ Las pirámides de quienes nacieron en Italia y España muestran un envejecimiento de la población, explicado por la fuerte disminución del flujo de inmigración de estos grupos desde 1960. Algo parecido sucede, aunque en menor medida, con la población nacida en Uruguay y Chile.

▶ En el caso de la población nacida en España, sobresale la proporción de niñas, niños y adolescentes de entre 10 y 19 años, lo que podría indicar un fenómeno de inmigración de retorno, es decir, de argentinos con hijos e hijas nacidas en el exterior que regresaron al país.

▶ La población nacida en Bolivia, Paraguay, Colombia y Venezuela se concentra en las edades activas. En la pirámide de la población originaria de Brasil se destacan los grupos de edad de 20-24 y de 25-29 años, en su mayoría de sexo femenino.

Nota: de acuerdo con la evaluación de calidad y consistencia de los resultados definitivos, y para cumplir con los estándares de calidad estadística requeridos por el INDEC, la categoría X de las respuestas a la pregunta por sexo registrado al nacer se distribuye entre las categorías Mujer/femenino y Varón/masculino.

Fuente: INDEC, Censo Nacional de Población, Hogares y Viviendas 2022. Resultados definitivos.

2.3 Población en viviendas particulares nacida en otro país, por jurisdicción

Gráfico 7. Distribución de la población en viviendas particulares nacida en otro país, por jurisdicción. Total del país. Año 2022

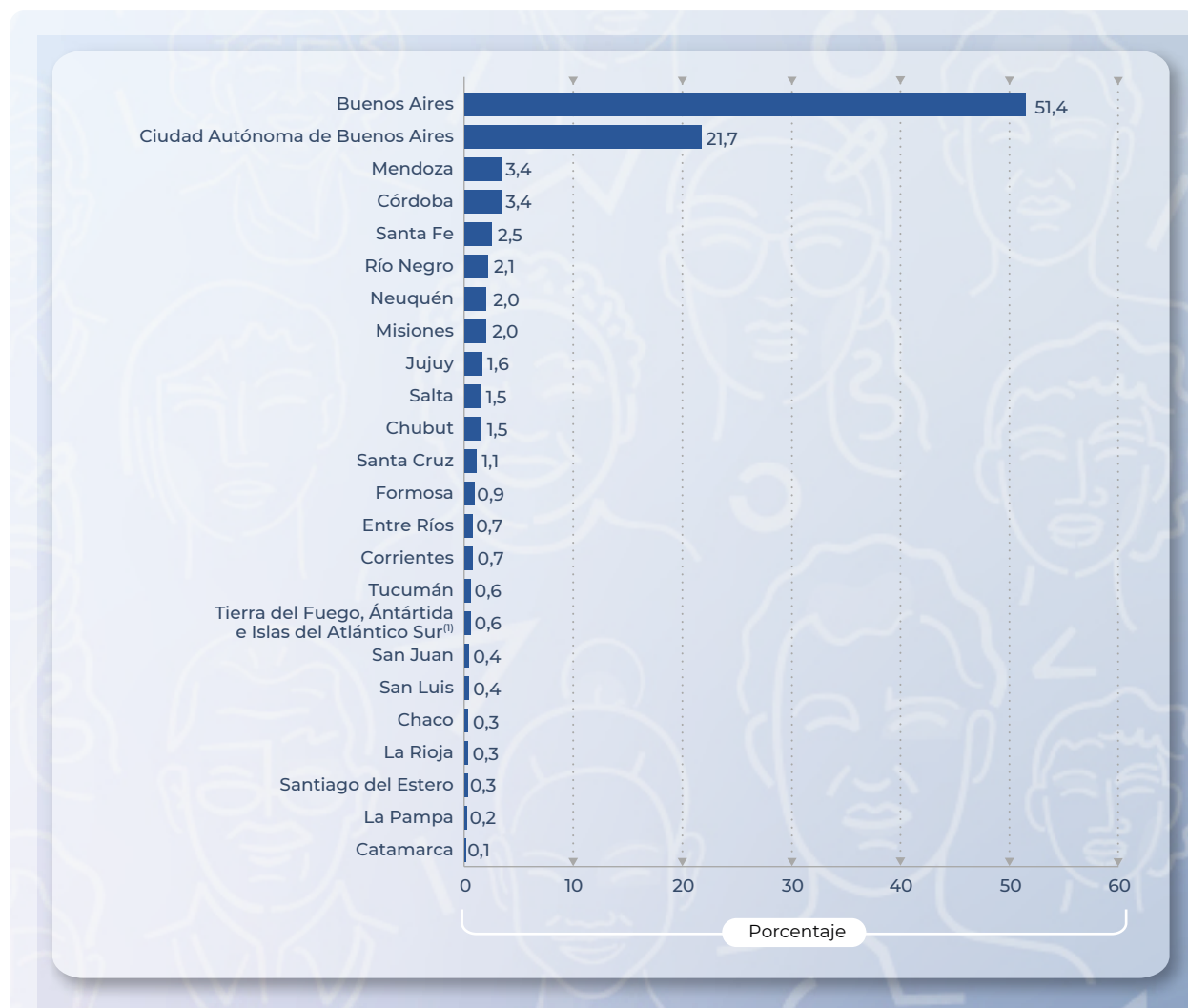

⁽¹⁾ Las Islas Malvinas, Georgias del Sur, Sandwich del Sur y los espacios marítimos circundantes forman parte integrante del territorio nacional argentino. Debido a que dichos territorios se encuentran sometidos a la ocupación ilegal del Reino Unido de Gran Bretaña e Irlanda del Norte, la República Argentina se vio impedida de llevar a cabo el Censo 2022 en esa área. Estas islas pertenecen al departamento Islas del Atlántico Sur. Del departamento Antártida Argentina fueron censadas las bases antárticas permanentes que pertenecen a la República Argentina.

Fuente: INDEC, Censo Nacional de Población, Hogares y Viviendas 2022. Resultados definitivos.

La provincia de Buenos Aires y la Ciudad Autónoma de Buenos Aires concentran en conjunto el 73,1% de la población en viviendas particulares que nació en otro país. Muy lejos de esta proporción figuran provincias como Mendoza, Córdoba, Santa Fe, Río Negro, Misiones y Neuquén, con porcentajes que varían entre el 3,4% (Mendoza) y 2% (Neuquén). El resto de las jurisdicciones presenta menos del 2% de su población no nativa y Catamarca es la provincia con menor proporción de extranjeros.

Gráfico 8. Población de 5 años y más nacida en otro país en viviendas particulares, por período de llegada, según jurisdicción de residencia habitual. Total del país. Año 2022

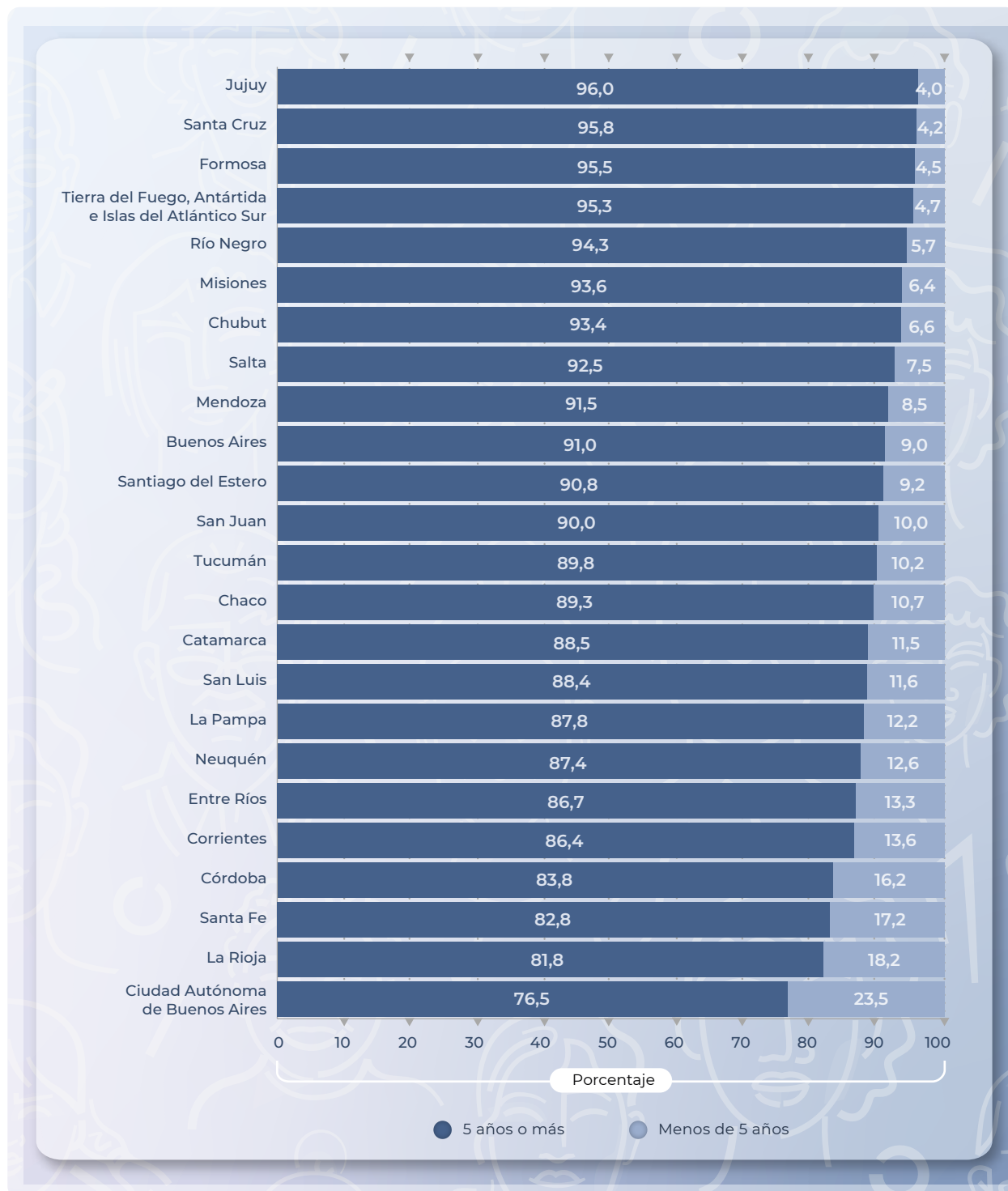

Fuente: INDEC, Censo Nacional de Población, Hogares y Viviendas 2022. Resultados definitivos.

Gráfico 9. Población en viviendas particulares nacida en otro país, por período de llegada al país, según lugar de nacimiento. Total del país. Año 2022

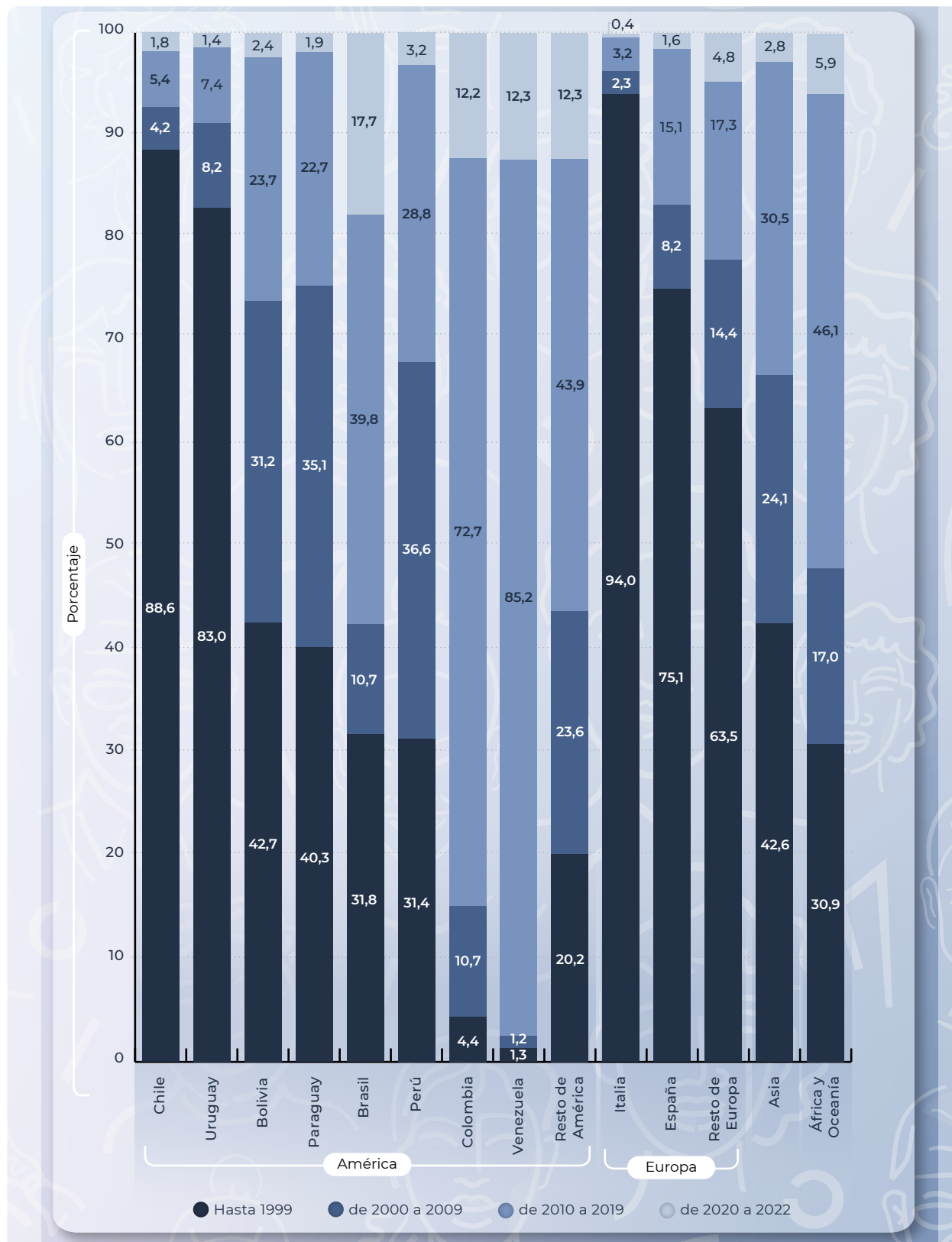

Fuente: INDEC, Censo Nacional de Población, Hogares y Viviendas 2022. Resultados definitivos.

2.4 Población en viviendas particulares nacida en otro país, por nivel educativo. Total del país. Año 2022

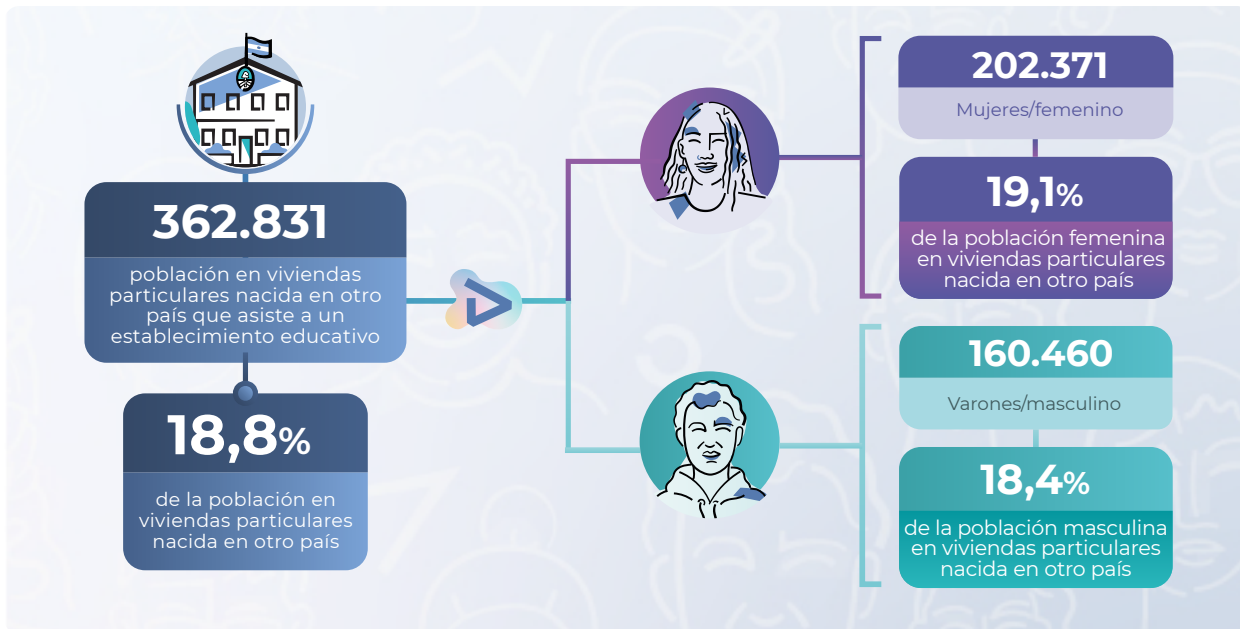

Nota: de acuerdo con la evaluación de calidad y consistencia de los resultados definitivos, y para cumplir con los estándares de calidad estadística requeridos por el INDEC, la categoría X de las respuestas a la pregunta por sexo registrado al nacer se distribuye entre las categorías Mujer/femenino y Varón/masculino.

Fuente: INDEC, Censo Nacional de Población, Hogares y Viviendas 2022. Resultados definitivos.

Gráfico 10. Población en viviendas particulares nacida en otro país, por condición de asistencia escolar, según grupo de edad. Total del país. Año 2022

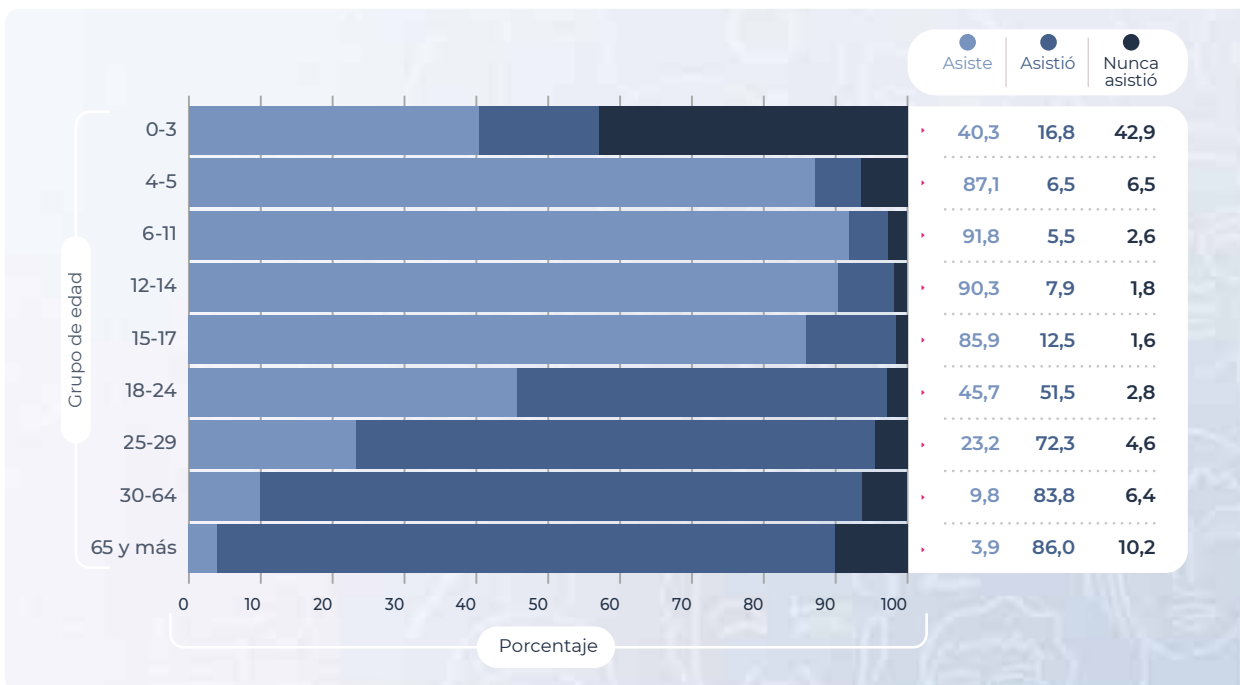

Nota: los totales por suma pueden no coincidir por redondeo en las cifras parciales.

Fuente: INDEC, Censo Nacional de Población, Hogares y Viviendas 2022. Resultados definitivos.

Máximo nivel educativo alcanzado por la población en viviendas particulares, total y nacida en otro país, de 25 años y más. Total del país. Año 2022

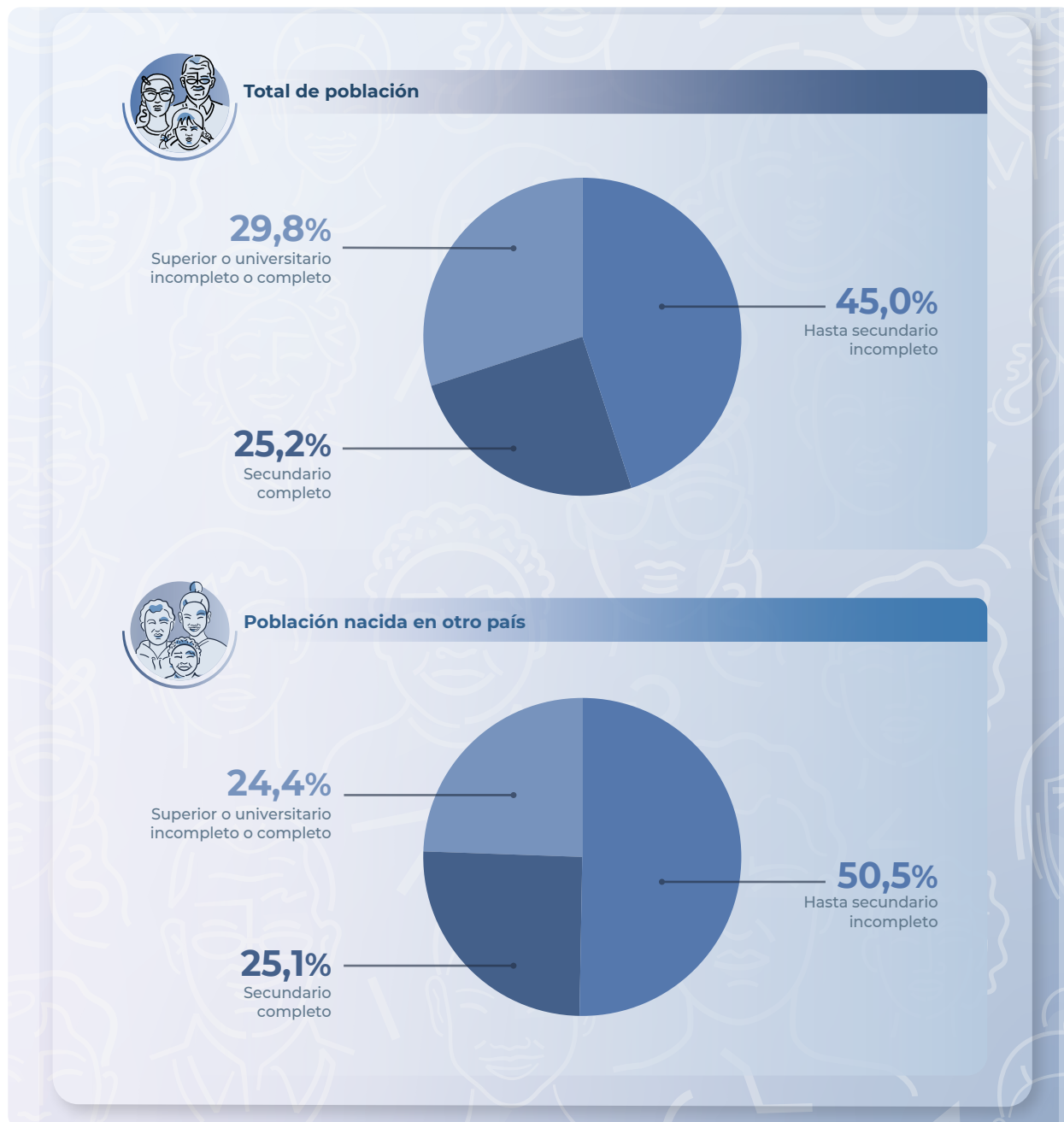

Fuente: INDEC, Censo Nacional de Población, Hogares y Viviendas 2022. Resultados definitivos.

2.5 Población en viviendas particulares, total y nacida en otro país, por cobertura de salud. Total del país. Año 2022

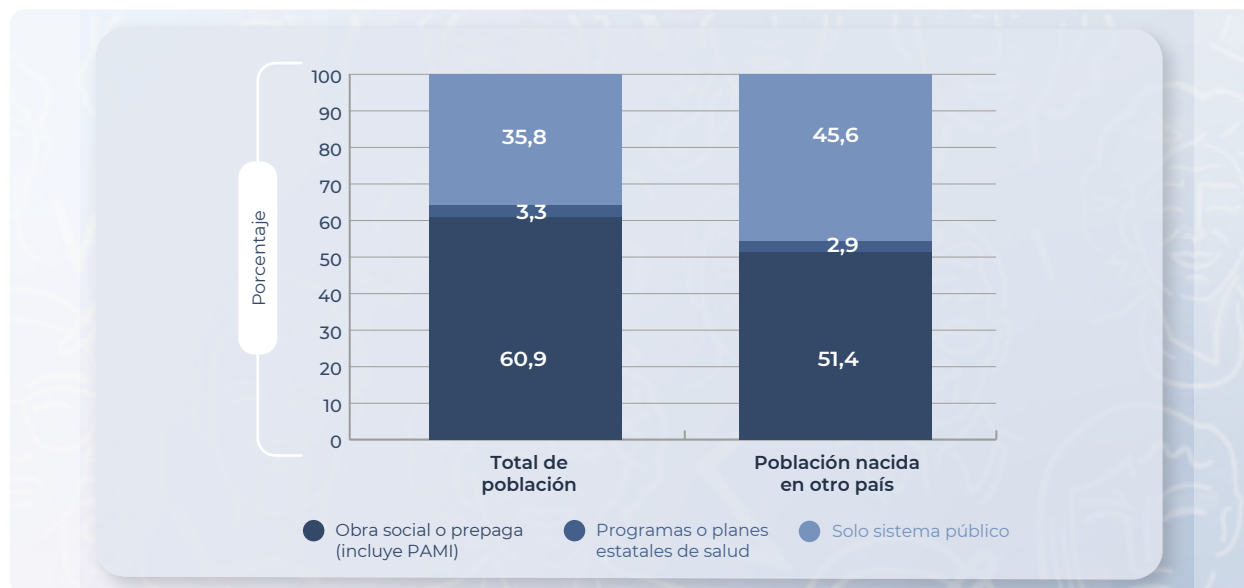

Nota: los totales por suma pueden no coincidir por redondeo en las cifras parciales.

Fuente: INDEC, Censo Nacional de Población, Hogares y Viviendas 2022. Resultados definitivos.

Gráfico 11. Población en viviendas particulares nacida en otro país, con cobertura de salud por obra social o prepaga (incluye PAMI). Total del país. Años 2001, 2010 y 2022

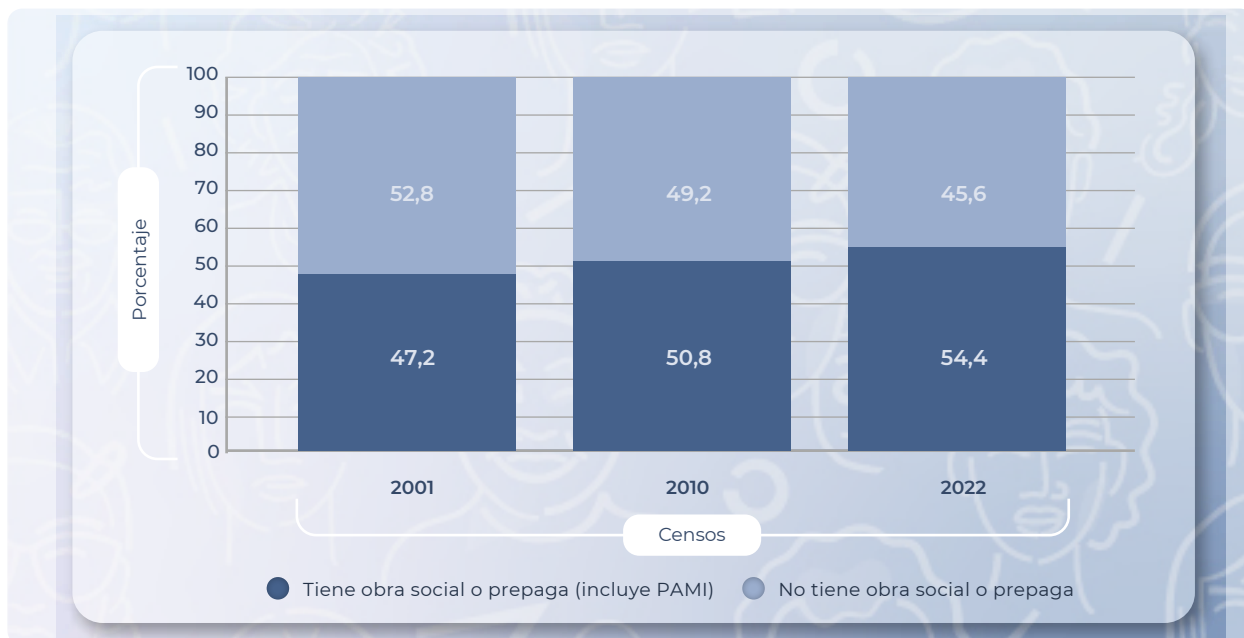

Fuente: INDEC, Censos nacionales de población 2001, 2010 y 2022.

2.6 Población en viviendas particulares en edad de jubilarse que percibe jubilación o pensión

Gráfico 12. Población en viviendas particulares en edad de jubilarse, total y nacida en otro país, que percibe jubilación o pensión, según sexo registrado al nacer. Total de país. Año 2022

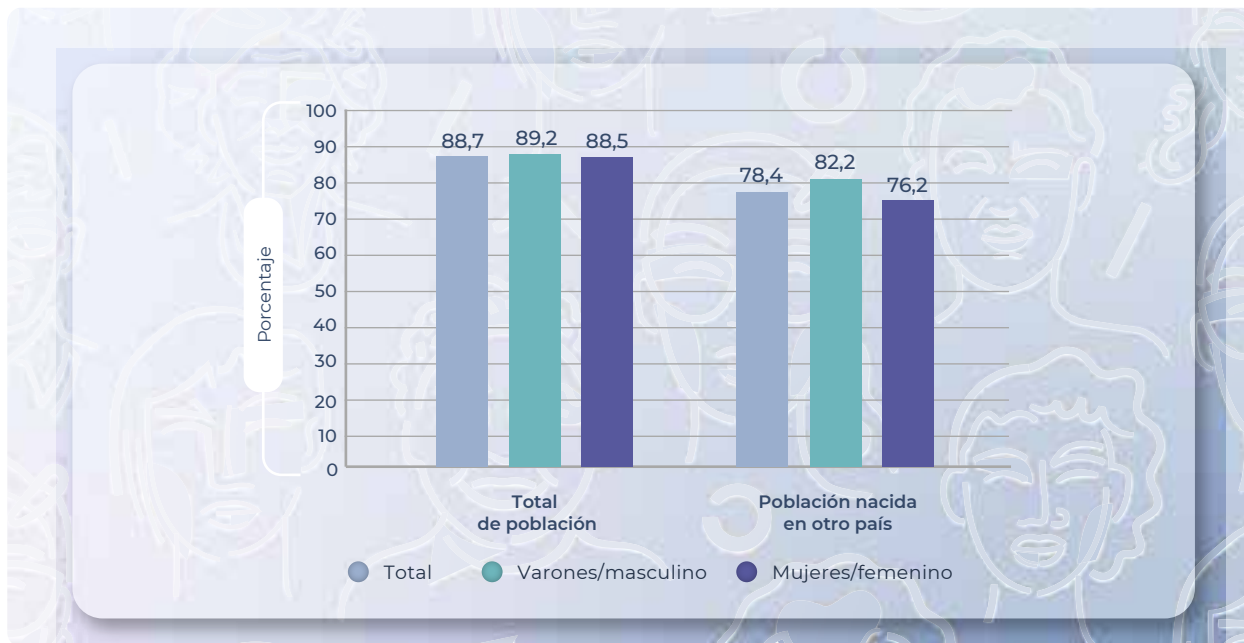

Nota: de acuerdo con la evaluación de calidad y consistencia de los resultados definitivos, y para cumplir con los estándares de calidad estadística requeridos por el INDEC, la categoría X de las respuestas a la pregunta por sexo registrado al nacer se distribuye entre las categorías Mujer/femenino y Varón/masculino.

Fuente: INDEC, Censo Nacional de Población, Hogares y Viviendas 2022. Resultados definitivos.

Gráfico 13. Población en viviendas particulares de 14 años y más nacida en otro país, por condición de actividad económica. Total del país. Año 2022

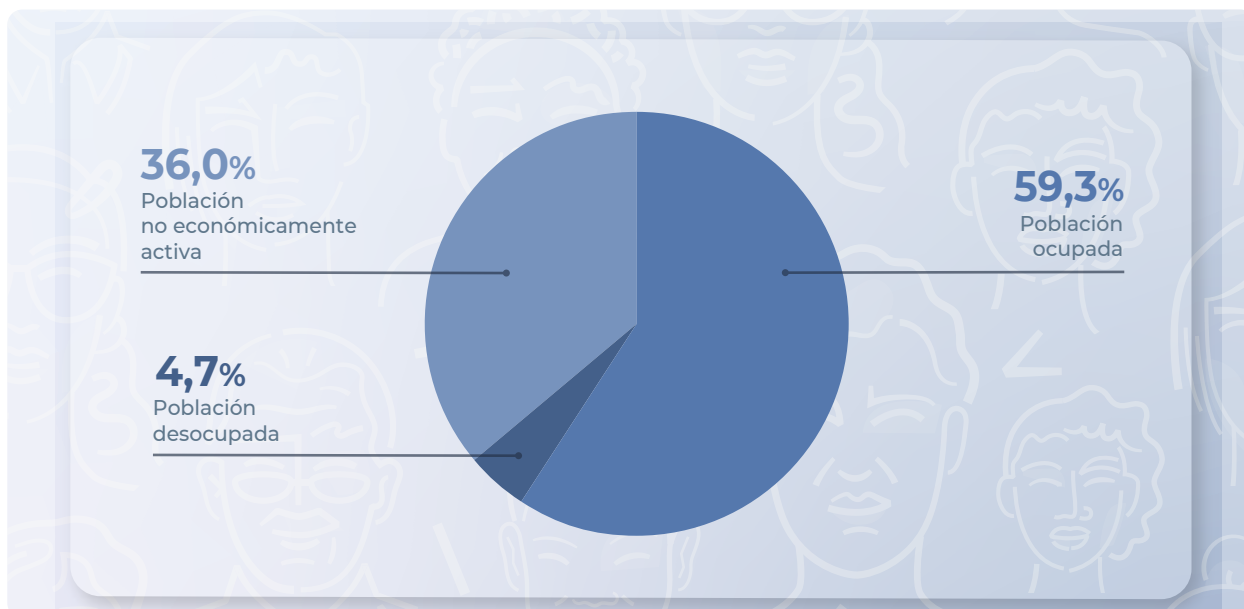

Fuente: INDEC, Censo Nacional de Población, Hogares y Viviendas 2022. Resultados definitivos.



3. Migración interna

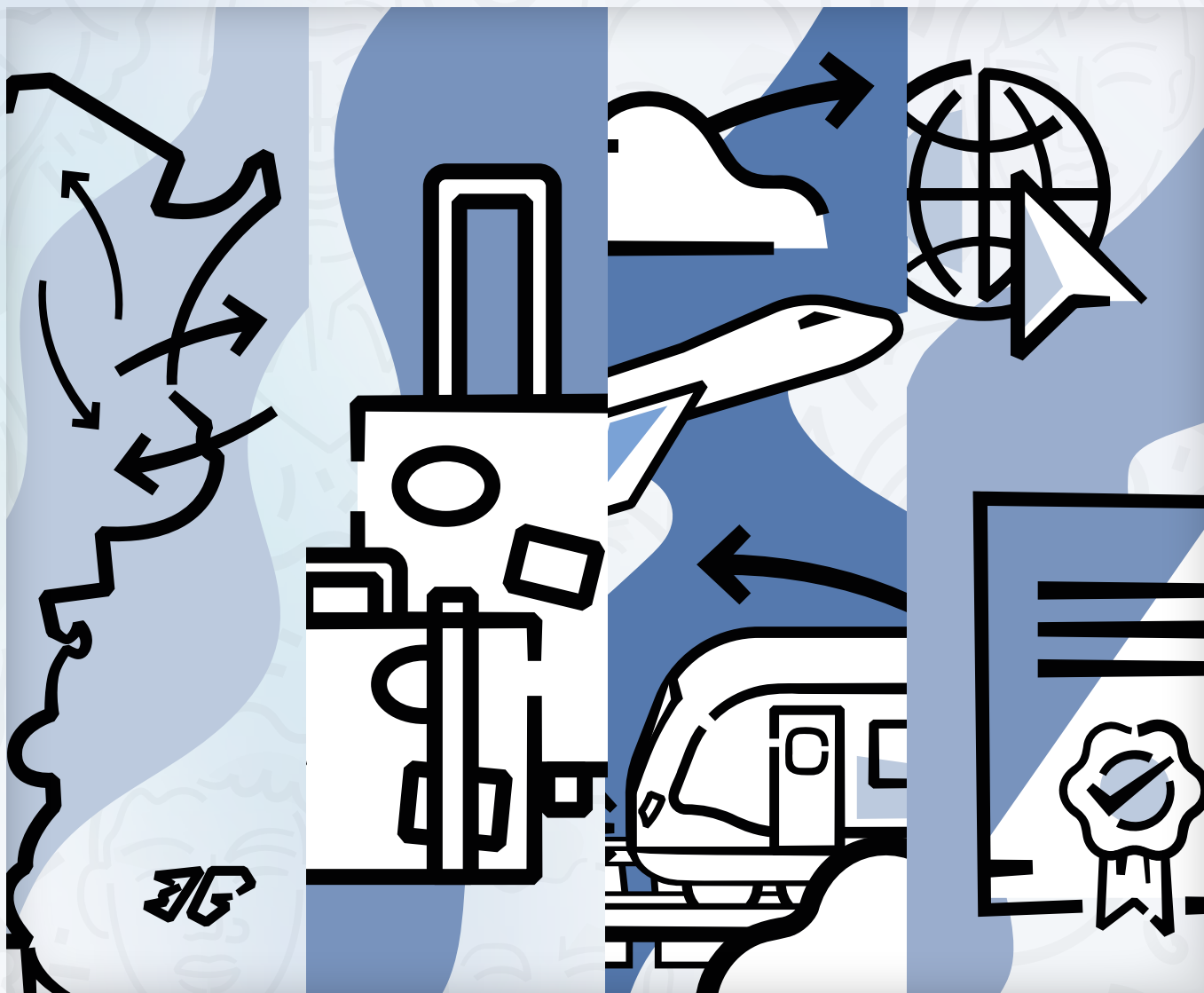



Migración interna

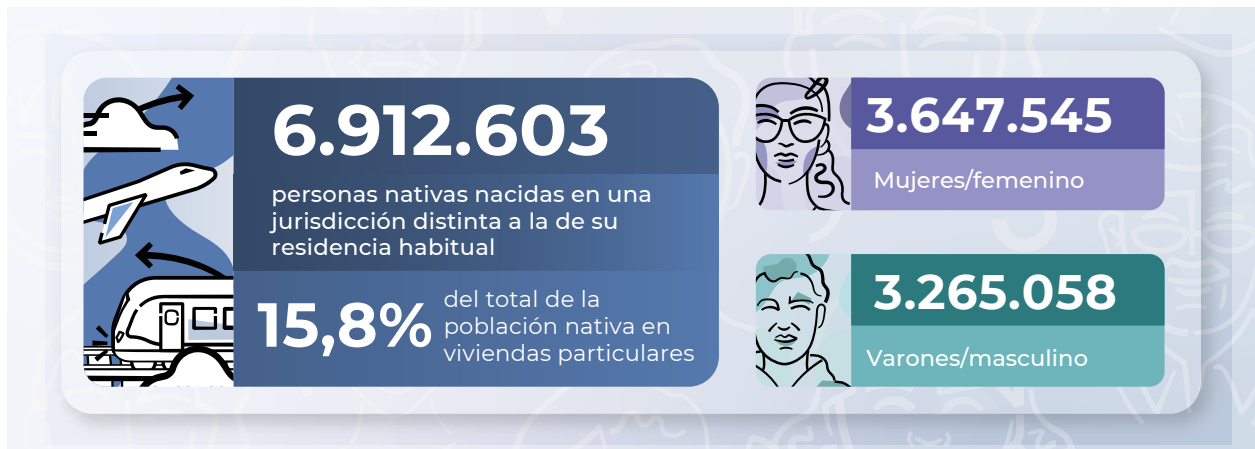

Nota: de acuerdo con la evaluación de calidad y consistencia de los resultados definitivos, y para cumplir con los estándares de calidad estadística requeridos por el INDEC, la categoría X de las respuestas a la pregunta por sexo registrado al nacer se distribuye entre las categorías Mujer/femenino y Varón/masculino.

Fuente: INDEC, Censo Nacional de Población, Hogares y Viviendas 2022. Resultados definitivos.

Gráfico 14. Distribución porcentual de la población nativa en viviendas particulares nacida en una jurisdicción distinta a la de su residencia habitual, por sexo registrado al nacer y grupo de edad. Total del país. Año 2022



Nota: de acuerdo con la evaluación de calidad y consistencia de los resultados definitivos, y para cumplir con los estándares de calidad estadística requeridos por el INDEC, la categoría X de las respuestas a la pregunta por sexo registrado al nacer se distribuye entre las categorías Mujer/femenino y Varón/masculino.

Fuente: INDEC, Censo Nacional de Población, Hogares y Viviendas 2022. Resultados definitivos.

Gráfico 15. Población nativa en viviendas particulares nacida en una jurisdicción distinta a la de su residencia habitual. Total del país. Año 2022

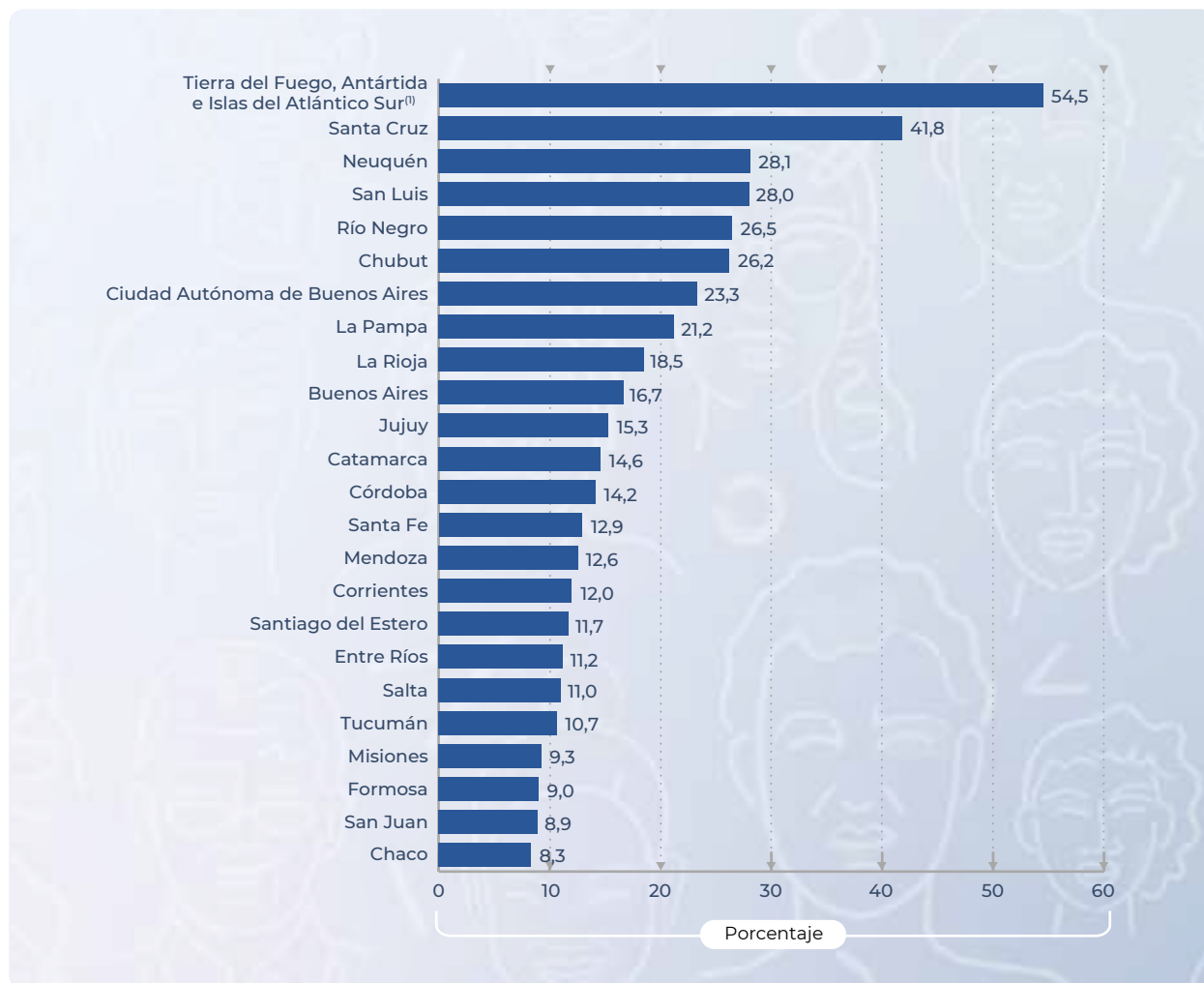

⁽¹⁾ Las Islas Malvinas, Georgias del Sur, Sandwich del Sur y los espacios marítimos circundantes forman parte integrante del territorio nacional argentino. Debido a que dichos territorios se encuentran sometidos a la ocupación ilegal del Reino Unido de Gran Bretaña e Irlanda del Norte, la República Argentina se vio impedida de llevar a cabo el Censo 2022 en esa área. Estas islas pertenecen al departamento Islas del Atlántico Sur. Del departamento Antártida Argentina fueron censadas las bases antárticas permanentes que pertenecen a la República Argentina.

Fuente: INDEC, Censo Nacional de Población, Hogares y Viviendas 2022. Resultados definitivos.

Tierra del Fuego encabeza el *ranking* de provincias cuya población residente habitual nació en una jurisdicción distinta a donde fue censada (54,5%), seguida en importancia relativa por Santa Cruz (41,8%), Neuquén (28,1%) y San Luis (28,0%). Las provincias de Misiones, San Juan, Formosa y Chaco son las que presentan la menor proporción de población nacida en otra jurisdicción, con valores inferiores al 10%.

3.1 Evolución de la migración interna a través de los censos

Gráfico 16. Población nativa en viviendas particulares nacida en una jurisdicción distinta a la de su residencia habitual, según censos de población. Total del país. Años 2010 y 2022

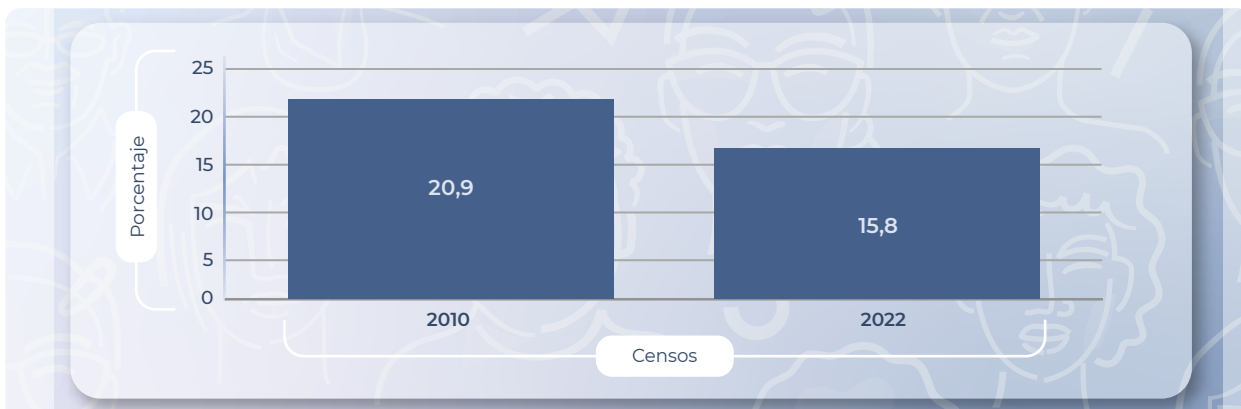

Fuente: INDEC, Censos nacionales de población 2010 y 2022.

Las migraciones internas son un fenómeno habitual de la Argentina que está asociado a las posibilidades laborales, educativas, sociales y familiares, entre otras, que ofrecen las 24 jurisdicciones del territorio nacional.

La proporción de la población nativa en viviendas particulares que nació en una jurisdicción distinta a la de su residencia habitual en el Censo 2022 (15,8%) es levemente inferior a la que presentaba el Censo 2010 (20,9%).

Gráfico 17. Población nativa de 5 años y más en viviendas particulares, por período de llegada, según jurisdicción de residencia habitual. Total del país. Año 2022

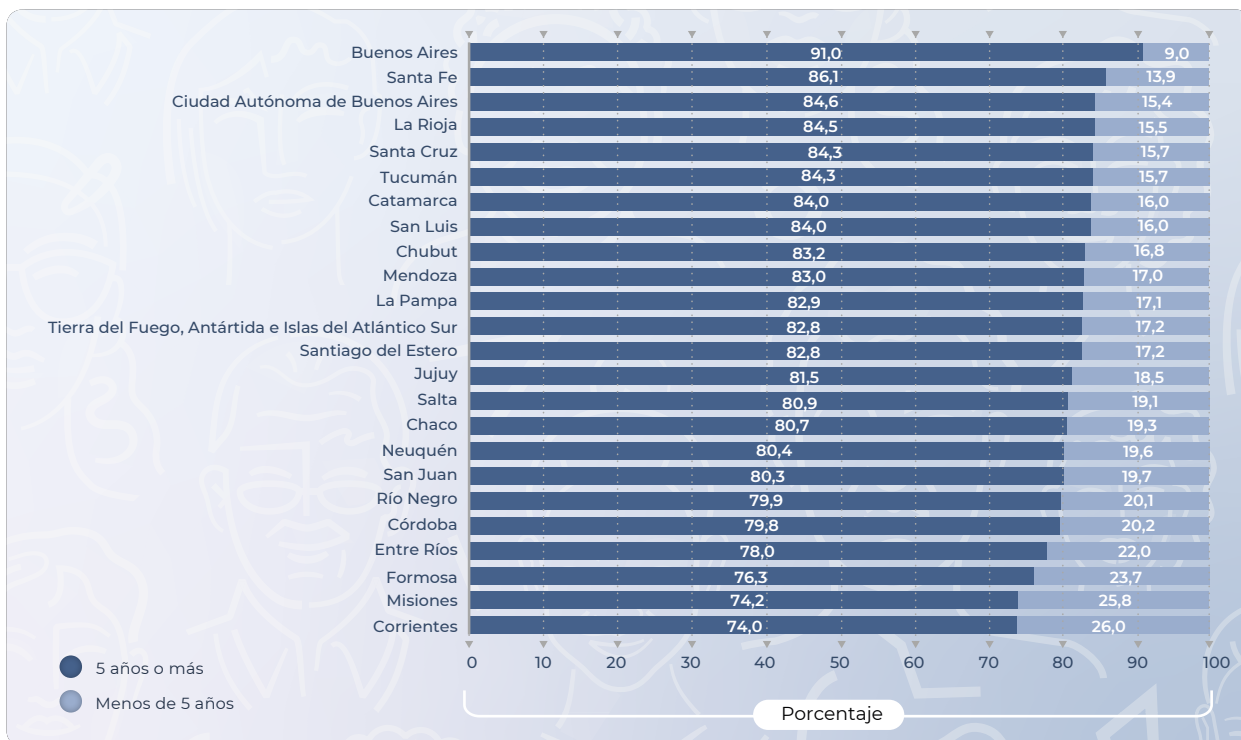

Fuente: INDEC, Censo Nacional de Población, Hogares y Viviendas 2022. Resultados definitivos.



4. Población en viviendas particulares por lugar de nacimiento, según jurisdicción





Población en viviendas particulares por lugar de nacimiento, según jurisdicción. Total del país. Año 2022

Jurisdicción	Población en viviendas particulares	Lugar de nacimiento		
		En esta provincia	En otra provincia	En otro país
Total del país	45.618.787	36.772.721	6.912.603	1.933.463
Ciudad Autónoma de Buenos Aires	3.095.454	2.051.723	624.640	419.091
Buenos Aires	17.408.906	13.667.461	2.746.792	994.653
▶ 24 partidos del Gran Buenos Aires	10.801.336	8.142.687	1.918.294	740.355
▶ Resto de partidos de la provincia de Buenos Aires	6.607.570	5.524.774	828.498	254.298
Catamarca	427.625	363.459	61.935	2.231
Chaco	1.124.603	1.025.532	93.082	5.989
Chubut	589.454	413.880	146.598	28.976
Córdoba	3.812.064	3.216.243	530.118	65.703
Corrientes	1.209.671	1.052.341	144.177	13.153
Entre Ríos	1.415.097	1.243.459	157.284	14.354
Formosa	605.507	535.451	52.948	17.108
Jujuy	809.364	659.681	119.366	30.317
La Pampa	359.193	280.377	75.315	3.501
La Rioja	382.453	307.154	69.527	5.772
Mendoza	2.030.773	1.716.654	247.529	66.590
Misiones	1.273.347	1.119.570	114.750	39.027
Neuquén	708.578	481.134	188.077	39.367
Río Negro	747.697	519.593	187.278	40.826
Salta	1.434.225	1.250.229	154.499	29.497
San Juan	819.445	739.212	71.973	8.260
San Luis	540.548	383.105	149.224	8.219
Santa Cruz	335.677	182.642	130.924	22.111
Santa Fe	3.519.059	3.024.215	445.982	48.862
Santiago del Estero	1.057.752	929.370	123.102	5.280
Tierra del Fuego, Antártida e Islas del Atlántico Sur ⁽¹⁾	184.958	78.510	94.197	12.251
Tucumán	1.727.337	1.531.726	183.286	12.325

⁽¹⁾ Las Islas Malvinas, Georgias del Sur, Sandwich del Sur y los espacios marítimos circundantes forman parte integrante del territorio nacional argentino. Debido a que dichos territorios se encuentran sometidos a la ocupación ilegal del Reino Unido de Gran Bretaña e Irlanda del Norte, la República Argentina se vio impedida de llevar a cabo el Censo 2022 en esa área. Estas islas pertenecen al departamento Islas del Atlántico Sur. Del departamento Antártida Argentina fueron censadas las bases antárticas permanentes que pertenecen a la República Argentina.

Fuente: INDEC, Censo Nacional de Población, Hogares y Viviendas 2022. Resultados definitivos.



Población en viviendas particulares por lugar de nacimiento, según período de llegada al país. Total del país. Año 2022

Lugar de nacimiento	Población en viviendas particulares nacida en otro país	Año de llegada al país				Ignorado ⁽¹⁾
		Hasta 1999	De 2000 a 2009	De 2010 a 2019	De 2020 a 2022	
Total	1.933.463	660.858	335.002	431.171	62.667	443.765
América	1.567.110	523.478	309.144	394.143	57.175	283.170
Países limítrofes	1.155.306	470.634	245.890	187.089	25.229	226.464
▶ Bolivia	338.299	113.189	82.779	62.928	6.433	72.970
▶ Brasil	49.943	13.379	4.519	16.775	7.435	7.835
▶ Chile	149.082	111.213	5.327	6.784	2.205	23.553
▶ Paraguay	522.598	168.612	146.946	94.844	8.058	104.138
▶ Uruguay	95.384	64.241	6.319	5.758	1.098	17.968
Países no limítrofes	411.804	52.844	63.254	207.054	31.946	56.706
▶ Colombia	46.482	1.629	3.955	26.900	4.525	9.473
▶ Perú	156.251	40.702	47.452	37.314	4.192	26.591
▶ Venezuela	161.495	1.866	1.752	124.048	17.982	15.847
▶ Resto de América	47.576	8.647	10.095	18.792	5.247	4.795
Europa	145.808	104.497	8.578	12.783	2.167	17.783
▶ España	48.492	32.344	3.534	6.493	688	5.433
▶ Italia	68.169	56.010	1.381	1.899	264	8.615
▶ Resto de Europa	29.147	16.143	3.663	4.391	1.215	3.735
Asia	37.342	12.663	7.174	9.073	841	7.591
África	3.243	736	451	1.385	144	527
Oceanía	721	301	119	162	55	84
Ignorado ⁽¹⁾	179.239	19.183	9.536	13.625	2.285	134.610

⁽¹⁾ La categoría Ignorado incluye a las personas no nativas cuyo país de nacimiento y/o año de llegada no fue especificado.

Nota: No incluye hogares donde la única persona migrante es servicio doméstico o sus familiares

Fuente: INDEC, Censo Nacional de Población, Hogares y Viviendas 2022. Resultados definitivos.



Ciudad Autónoma de Buenos Aires



» Población en viviendas particulares por lugar de nacimiento, según sexo registrado al nacer. Año 2022

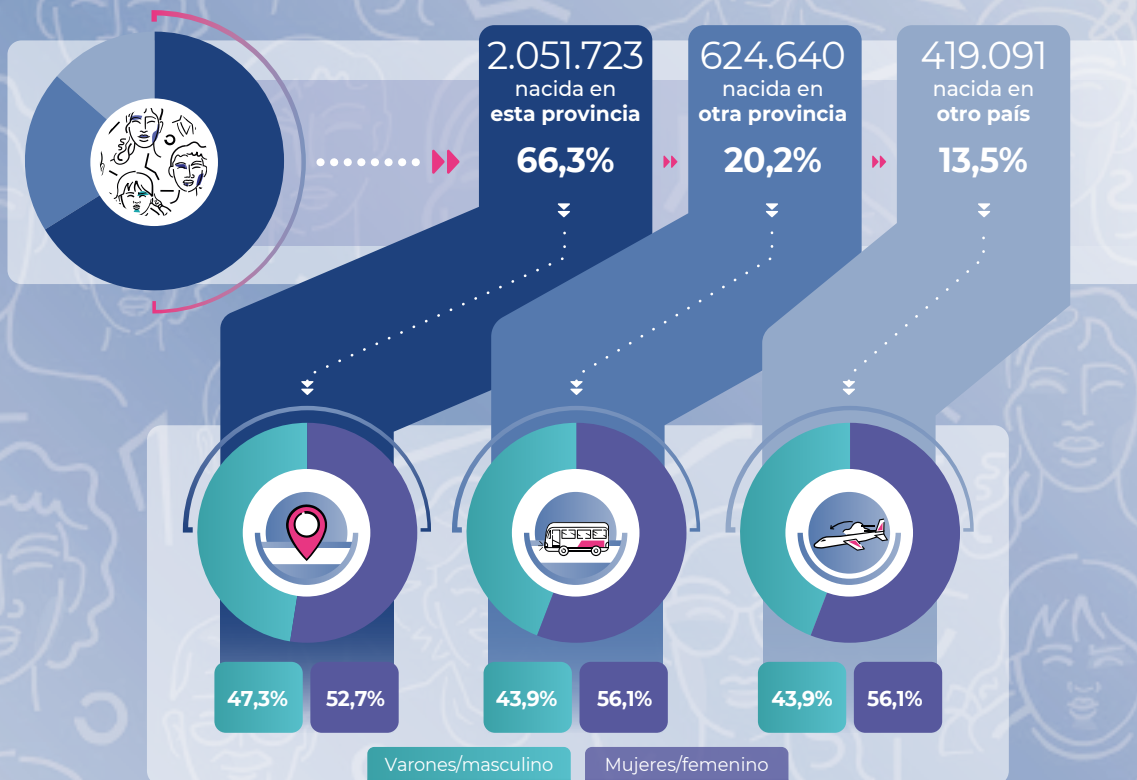

» Distribución de la población no nativa en viviendas particulares, según grupo de países seleccionados. Años 2010 y 2022

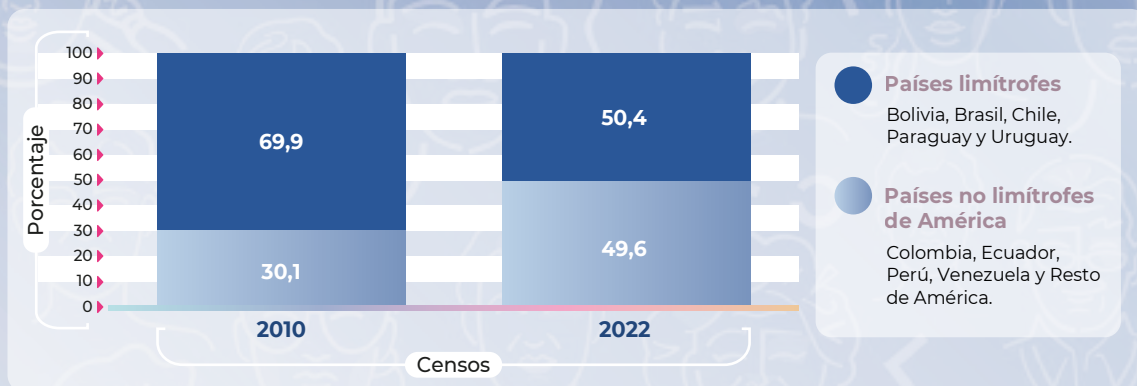

Nota: de acuerdo con la evaluación de calidad y consistencia de los resultados definitivos, y para cumplir con los estándares de calidad estadística requeridos por el INDEC, la categoría X de las respuestas a la pregunta por sexo registrado al nacer se distribuye entre las categorías Mujer/femenino y Varón/masculino.

Fuente: INDEC, Censos nacionales de población 2010 y 2022.

Cuadro 1.1 Ciudad Autónoma de Buenos Aires. Población en viviendas particulares por lugar de nacimiento, según comuna. Año 2022

Comuna	Población en viviendas particulares	Lugar de nacimiento		
		En esta provincia	En otra provincia	Otro país
Total	3.095.454	2.051.723	624.640	419.091
Comuna 1	221.001	110.628	56.104	54.269
Comuna 2	160.609	93.683	46.733	20.193
Comuna 3	193.537	104.957	49.314	39.266
Comuna 4	227.024	147.991	41.546	37.487
Comuna 5	192.449	122.727	44.718	25.004
Comuna 6	201.764	140.265	42.196	19.303
Comuna 7	213.262	149.967	33.083	30.212
Comuna 8	203.888	136.369	26.367	41.152
Comuna 9	167.908	124.890	22.847	20.171
Comuna 10	171.896	130.011	24.971	16.914
Comuna 11	201.905	152.964	33.134	15.807
Comuna 12	235.364	174.499	43.071	17.794
Comuna 13	262.330	177.741	57.719	26.870
Comuna 14	247.252	151.559	64.756	30.937
Comuna 15	195.265	133.472	38.081	23.712

Notas: de acuerdo con la Ley Orgánica de Comunas, la Ciudad Autónoma de Buenos Aires está organizada en 15 unidades descentralizadas de gestión político-administrativa que, en algunos casos, abarcan más de un barrio. Cada comuna corresponde a:

Comuna 1: Retiro, San Nicolás, Puerto Madero, San Telmo, Montserrat y Constitución.

Comuna 2: Recoleta.

Comuna 3: Balvanera y San Cristóbal.

Comuna 4: La Boca, Barracas, Parque Patricios y Nueva Pompeya.

Comuna 5: Almagro y Boedo.

Comuna 6: Caballito.

Comuna 7: Flores y Parque Chacabuco.

Comuna 8: Villa Soldati, Villa Riachuelo y Villa Lugano.

Comuna 9: Liniers, Mataderos y Parque Avellaneda.

Comuna 10: Villa Real, Monte Castro, Versalles, Floresta, Vélez Sarsfield y Villa Luro.

Comuna 11: Villa General Mitre, Villa Devoto, Villa del Parque y Villa Santa Rita.

Comuna 12: Coghlan, Saavedra, Villa Urquiza y Villa Pueyrredón.

Comuna 13: Núñez, Belgrano y Colegiales.

Comuna 14: Palermo.

Comuna 15: Chacarita, Villa Crespo, La Paternal, Villa Ortúzar, Agronomía y Parque Chas.

Fuente: INDEC, Censo Nacional de Población, Hogares y Viviendas 2022. Resultados definitivos.

Cuadro 1.2 Ciudad Autónoma de Buenos Aires. Población en viviendas particulares nacida en otro país, por año de llegada al país, según lugar de nacimiento. Año 2022

Lugar de Nacimiento	Población en viviendas particulares nacida en otro país	Año de llegada al país				
		Hasta 1999	De 2000 a 2009	De 2010 a 2019	De 2020 a 2022	Ignorado ⁽¹⁾
Total	419.091	108.881	63.862	138.539	22.869	84.940
América	339.533	77.910	57.179	128.564	20.897	54.983
Países limítrofes	171.293	61.419	37.011	32.953	6.551	33.359
Bolivia	60.108	19.224	15.577	11.007	1.304	12.996
Brasil	15.312	1.939	1.128	7.133	3.188	1.924
Chile	8.090	4.230	560	1.339	652	1.309
Paraguay	64.934	19.804	18.331	12.171	1.146	13.482
Uruguay	22.849	16.222	1.415	1.303	261	3.648
Países no limítrofes	168.240	16.491	20.168	95.611	14.346	21.624
Colombia	17.136	538	1.480	10.883	1.993	2.242
Perú	51.047	12.906	15.555	11.667	1.607	9.312
Venezuela	84.834	560	704	66.989	8.391	8.190
Resto de América	15.223	2.487	2.429	6.072	2.355	1.880
Europa	30.640	20.910	2.099	2.907	795	3.929
España	12.040	8.692	583	1.029	193	1.543
Italia	10.216	8.226	248	397	86	1.259
Resto de Europa	8.384	3.992	1.268	1.481	516	1.127
Asia	17.548	7.356	2.937	3.159	469	3.627
África	1.144	194	168	505	56	221
Oceanía	144	55	20	37	12	20
Ignorado ⁽¹⁾	30.082	2.456	1.459	3.367	640	22.160

⁽¹⁾ La categoría Ignorado incluye a las personas no nativas cuyo país de nacimiento y/o año de llegada no fue especificado.

Nota: No incluye hogares donde la única persona migrante es servicio doméstico o sus familiares

Fuente: INDEC, Censo Nacional de Población, Hogares y Viviendas 2022. Resultados definitivos.



Buenos Aires



» Población en viviendas particulares por lugar de nacimiento, según sexo registrado al nacer. Año 2022

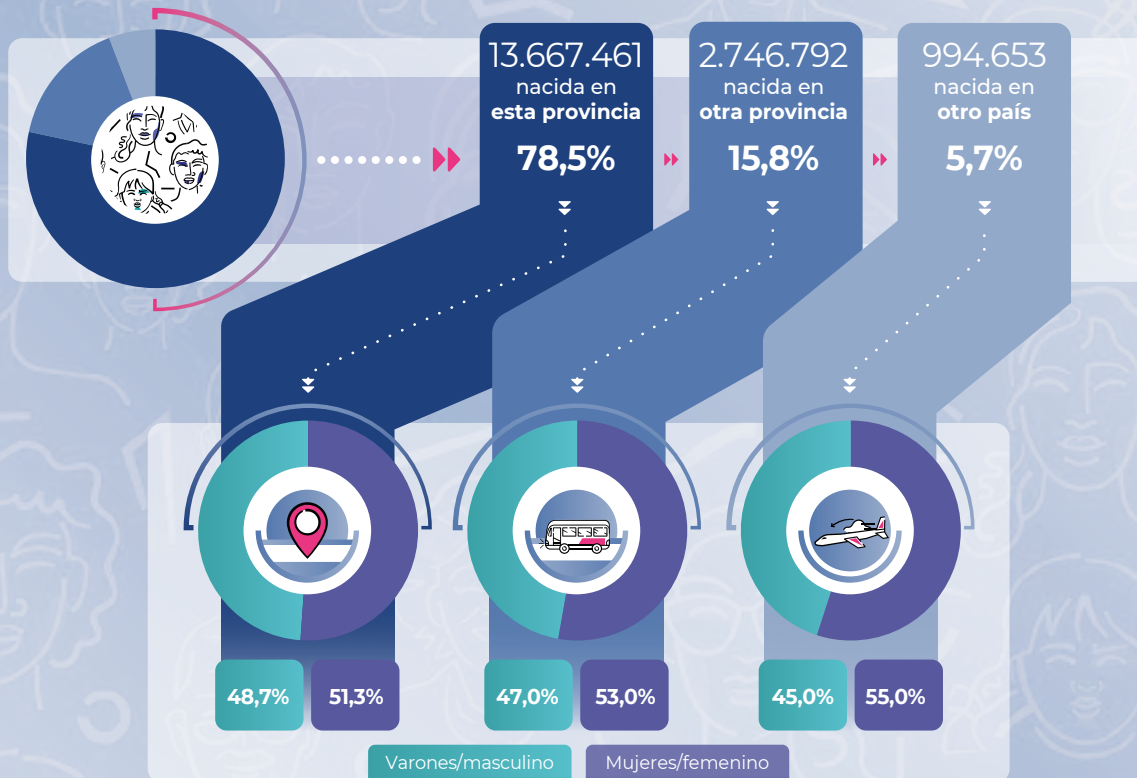

» Distribución de la población no nativa en viviendas particulares, según grupo de países seleccionados. Años 2010 y 2022

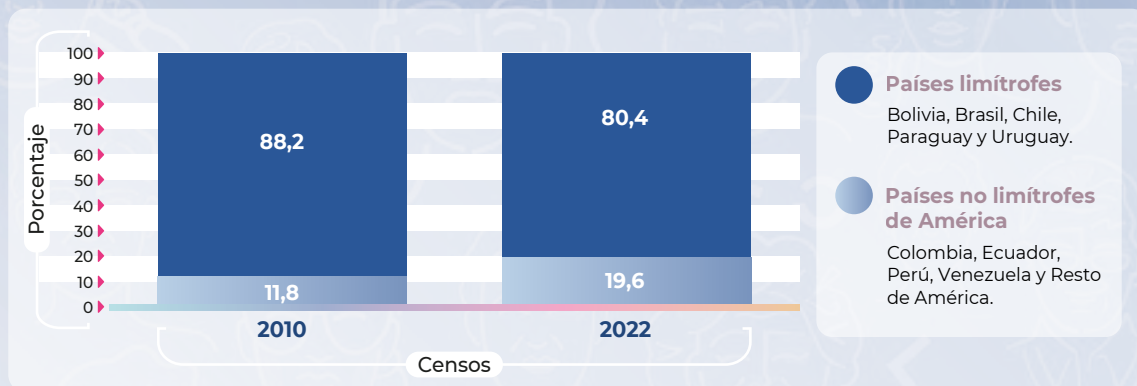

Nota: de acuerdo con la evaluación de calidad y consistencia de los resultados definitivos, y para cumplir con los estándares de calidad estadística requeridos por el INDEC, la categoría X de las respuestas a la pregunta por sexo registrado al nacer se distribuye entre las categorías Mujer/femenino y Varón/masculino.

Fuente: INDEC, Censos nacionales de población 2010 y 2022.

Cuadro 2.1 Provincia de Buenos Aires. Población en viviendas particulares por lugar de nacimiento, según partido. Año 2022

Partido	Población en viviendas particulares	Lugar de nacimiento		
		En esta provincia	En otra provincia	Otro país
Total	17.408.906	13.667.461	2.746.792	994.653
24 partidos del Gran Buenos Aires	10.801.336	8.142.687	1.918.294	740.355
Almirante Brown	583.209	464.993	89.522	28.694
Avellaneda	366.117	272.144	67.348	26.625
Berazategui	358.328	291.566	51.662	15.100
Esteban Echeverría	337.880	248.099	57.573	32.208
Ezeiza	198.620	147.438	37.258	13.924
Florencio Varela	488.103	385.644	73.020	29.439
General San Martín	444.503	324.940	82.769	36.794
Hurlingham	185.361	142.368	34.381	8.612
Itzaingó	177.983	135.210	36.148	6.625
José C. Paz	326.527	247.812	56.516	22.199
La Matanza	1.837.168	1.368.951	314.227	153.990
Lanús	460.081	351.490	80.575	28.016
Lomas de Zamora	685.644	512.877	110.858	61.909
Malvinas Argentinas	349.401	271.326	65.984	12.091
Merlo	581.484	454.712	96.250	30.522
Moreno	575.758	422.761	96.667	56.330
Morón	329.517	247.169	66.005	16.343
Quilmes	631.774	497.577	90.229	43.968
San Fernando	171.099	131.457	29.408	10.234
San Isidro	295.978	208.919	70.190	16.869
San Miguel	327.650	242.971	66.191	18.488
Tigre	446.291	333.881	87.600	24.810
Tres de Febrero	362.319	258.938	75.764	27.617
Vicente López	280.541	179.444	82.149	18.948
Resto de partidos de la provincia de Buenos Aires	6.607.570	5.524.774	828.498	254.298
Adolfo Alsina	17.344	15.376	1.795	173
Adolfo Gonzales Chaves	12.847	12.111	642	94
Alberti	12.906	11.473	1.159	274
Arrecifes	32.077	28.281	3.453	343
Ayacucho	21.757	20.511	1.058	188
Azul	75.152	67.416	6.096	1.640
Bahía Blanca	334.505	279.012	42.048	13.445
Balcarce	48.516	43.099	4.418	999
Baradero	39.223	32.944	5.347	932
Benito Juárez	21.185	19.366	1.434	385
Berisso	100.685	83.735	10.558	6.392
Bolívar	37.194	34.395	2.217	582
Bragado	46.227	41.749	3.444	1.034
Brandsen	32.350	28.539	3.016	795
Campana	107.976	86.600	17.639	3.737
Cañuelas	70.542	57.848	9.372	3.322
Capitán Sarmiento	15.882	13.331	2.303	248

(continúa)

Cuadro 2.1 (continuación)

Partido	Población en viviendas particulares	Lugar de nacimiento		
		En esta provincia	En otra provincia	Otro país
Carlos Casares	22.905	21.229	1.419	257
Carlos Tejedor	14.007	11.057	2.411	539
Carmen de Areco	17.345	15.288	1.822	235
Castelli	9.551	8.619	789	143
Chacabuco	52.409	47.049	4.001	1.359
Chascomús	42.191	38.580	2.878	733
Chivilcoy	70.554	64.051	4.990	1.513
Colón	27.406	22.906	4.112	388
Coronel de Marina Leonardo Rosales	65.823	48.739	15.918	1.166
Coronel Dorrego	15.795	14.834	763	198
Coronel Pringles	24.110	22.593	1.194	323
Coronel Suárez	41.713	39.132	2.158	423
Daireaux	18.328	16.658	1.316	354
Dolores	31.405	28.861	2.029	515
Ensenada	63.978	56.034	5.992	1.952
Escobar	256.071	193.568	49.064	13.439
Exaltación de la Cruz	40.036	29.576	8.557	1.903
Florentino Ameghino	10.759	9.109	1.488	162
General Alvarado	45.307	38.561	5.866	880
General Alvear	10.150	9.464	608	78
General Arenales	16.231	14.211	1.828	192
General Belgrano	20.674	18.561	1.725	388
General Guido	3.157	2.929	183	45
General Juan Madariaga	22.566	20.692	1.354	520
General La Madrid	11.535	10.846	576	113
General Las Heras	17.980	15.345	2.298	337
General Lavalle	4.846	4.250	469	127
General Paz	14.141	12.526	1.361	254
General Pinto	12.842	11.417	1.267	158
General Pueyrredón	660.569	550.631	89.994	19.944
General Rodríguez	142.315	107.075	21.999	13.241
General Viamonte	22.530	19.356	2.589	585
General Villegas	35.055	28.076	6.356	623
Guaminí	11.662	10.724	802	136
Hipólito Yrigoyen	10.581	9.578	851	152
Junín	100.964	89.552	9.397	2.015
La Costa	100.400	78.275	15.965	6.160
La Plata	756.074	619.022	80.540	56.512
Laprida	11.496	10.911	514	71
Las Flores	27.136	24.831	1.953	352
Leandro N. Alem	17.153	15.574	1.434	145
Lezama	6.170	5.771	282	117
Lincoln	45.191	41.303	3.494	394
Lobería	18.106	16.946	1.021	139
Lobos	41.418	36.961	3.569	888
Luján	110.111	92.655	14.547	2.909
Magdalena	22.653	18.662	3.347	644

(continúa)

Cuadro 2.1 (conclusión)

Partido	Población en viviendas particulares	Lugar de nacimiento		
		En esta provincia	En otra provincia	Otro país
Maipú	11.253	10.714	462	77
Mar Chiquita	32.973	28.220	3.959	794
Marcos Paz	64.761	52.115	9.676	2.970
Mercedes	71.002	61.082	8.458	1.462
Monte	24.616	20.419	3.415	782
Monte Hermoso	8.444	7.183	947	314
Navarro	19.888	18.261	1.316	311
Necochea	101.483	92.403	7.271	1.809
9 de Julio	52.366	48.356	3.343	667
Olavarría	122.011	112.531	7.311	2.169
Patagones	37.499	25.642	10.612	1.245
Pehuajó	44.594	40.303	3.621	670
Pellegrini	7.112	5.901	1.120	91
Pergamino	114.988	98.564	14.645	1.779
Pila	4.615	3.967	509	139
Pilar	393.614	283.352	80.659	29.603
Pinamar	39.224	26.811	7.768	4.645
Presidente Perón	101.994	77.231	15.763	9.000
Puan	16.391	14.038	2.045	308
Punta Indio	12.161	9.895	1.885	381
Ramallo	39.648	33.760	5.534	354
Rauch	16.491	15.504	789	198
Rivadavia	19.735	16.204	3.265	266
Rojas	25.619	22.737	2.604	278
Roque Pérez	13.901	12.080	1.644	177
Saavedra	21.407	19.063	1.988	356
Saladillo	35.423	32.680	2.058	685
Salliqueló	9.344	8.541	698	105
Salto	39.257	32.809	5.694	754
San Andrés de Giles	26.399	22.922	2.928	549
San Antonio de Areco	26.695	22.305	3.805	585
San Cayetano	8.918	8.226	602	90
San Nicolás	166.657	132.823	30.898	2.936
San Pedro	68.353	59.882	7.778	693
San Vicente	97.929	79.620	13.533	4.776
Suipacha	11.736	10.606	1.003	127
Tandil	144.678	129.556	12.499	2.623
Tapalqué	10.695	9.823	722	150
Tordillo	2.528	2.320	183	25
Tornquist	14.591	12.695	1.511	385
Trenque Lauquen	49.128	43.573	4.943	612
Tres Arroyos	61.889	58.188	2.867	834
Tres Lomas	9.090	8.100	870	120
25 de Mayo	35.411	32.693	2.276	442
Villa Gesell	37.325	28.123	6.527	2.675
Villarino	32.552	25.355	4.010	3.187
Zárate	131.415	109.224	19.395	2.796

Fuente: INDEC, Censo Nacional de Población, Hogares y Viviendas 2022. Resultados definitivos.

Cuadro 2.2 Provincia de Buenos Aires. Población en viviendas particulares nacida en otro país, por año de llegada al país, según lugar de nacimiento. Año 2022

Lugar de Nacimiento	Población en viviendas particulares nacida en otro país	Año de llegada al país				
		Hasta 1999	De 2000 a 2009	De 2010 a 2019	De 2020 a 2022	Ignorado ⁽¹⁾
Total	994.653	337.501	202.148	191.658	24.079	239.267
América	814.205	259.819	191.398	177.519	22.483	162.986
Países limítrofes	654.711	235.706	162.567	107.370	11.229	137.839
Bolivia	161.935	48.041	42.300	30.106	2.895	38.593
Brasil	12.358	3.529	1.623	3.340	1.632	2.234
Chile	35.741	25.076	1.109	1.752	648	7.156
Paraguay	388.265	119.527	114.084	69.507	5.599	79.548
Uruguay	56.412	39.533	3.451	2.665	455	10.308
Países no limítrofes	159.494	24.113	28.831	70.149	11.254	25.147
Colombia	13.972	665	1.221	7.383	1.352	3.351
Perú	76.778	19.589	23.277	18.025	1.891	13.996
Venezuela	52.439	784	609	38.816	6.355	5.875
Resto de América	16.305	3.075	3.724	5.925	1.656	1.925
Europa	84.871	64.982	3.360	4.465	589	11.475
España	24.345	17.143	1.441	2.520	223	3.018
Italia	47.196	39.342	591	672	64	6.527
Resto de Europa	13.330	8.497	1.328	1.273	302	1.930
Asia	12.523	2.955	2.787	3.727	187	2.867
África	1.218	312	142	497	49	218
Oceanía	290	125	47	61	24	33
Ignorado ⁽¹⁾	81.546	9.308	4.414	5.389	747	61.688

⁽¹⁾ La categoría Ignorado incluye a las personas no nativas cuyo país de nacimiento y/o año de llegada no fue especificado.

Nota: No incluye hogares donde la única persona migrante es servicio doméstico o sus familiares

Fuente: INDEC, Censo Nacional de Población, Hogares y Viviendas 2022. Resultados definitivos.



Catamarca



» Población en viviendas particulares por lugar de nacimiento, según sexo registrado al nacer. Año 2022

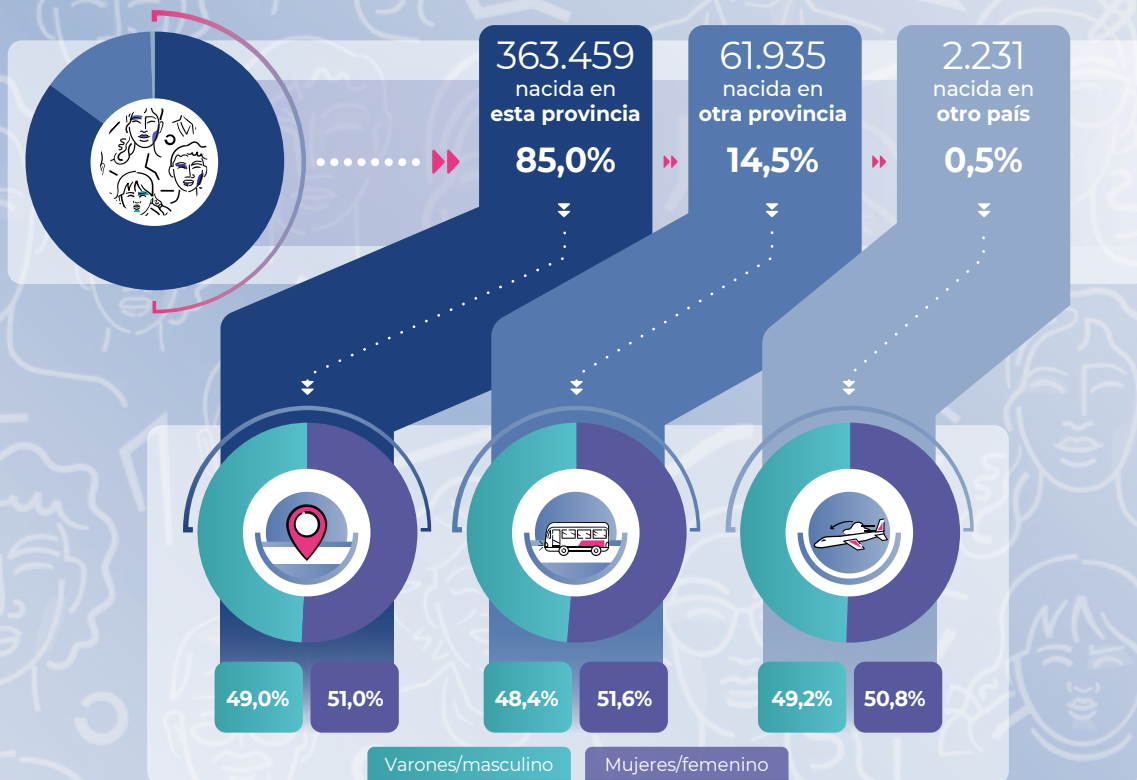

» Distribución de la población no nativa en viviendas particulares, según grupo de países seleccionados. Años 2010 y 2022

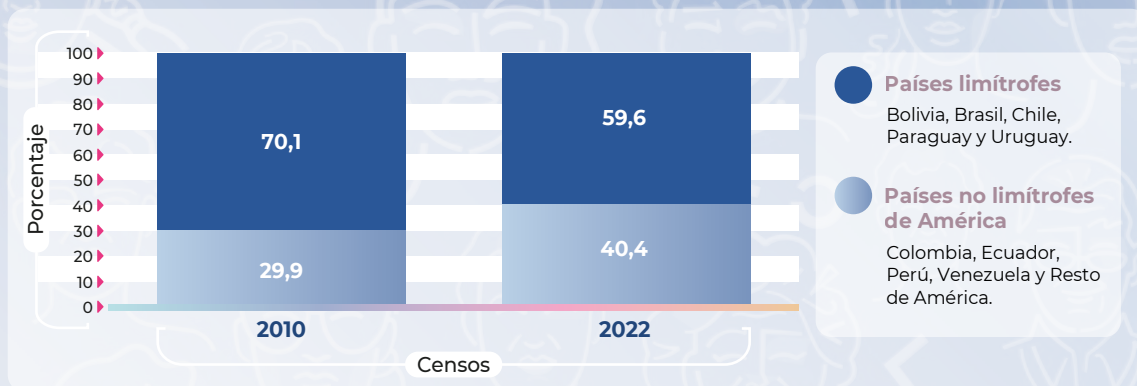

Nota: de acuerdo con la evaluación de calidad y consistencia de los resultados definitivos, y para cumplir con los estándares de calidad estadística requeridos por el INDEC, la categoría X de las respuestas a la pregunta por sexo registrado al nacer se distribuye entre las categorías Mujer/femenino y Varón/masculino.

Fuente: INDEC, Censos nacionales de población 2010 y 2022.

Cuadro 3.1 Provincia de Catamarca. Población en viviendas particulares por lugar de nacimiento, según departamento. Año 2022

Departamento	Población en viviendas particulares	Lugar de nacimiento		
		En esta provincia	En otra provincia	Otro país
Total	427.625	363.459	61.935	2.231
Ambato	5.087	4.563	509	15
Ancasti	3.282	2.858	411	13
Andalgalá	19.545	16.490	2.978	77
Antofagasta de la Sierra	1.822	1.676	142	4
Belén	30.353	27.692	2.593	68
Capayán	19.471	16.381	2.891	199
Capital	186.466	162.090	23.342	1.034
El Alto	4.375	2.718	1.647	10
Fray Mamerto Esquiú	14.624	12.816	1.699	109
La Paz	26.341	19.814	6.365	162
Paclín	4.696	3.953	717	26
Pomán	12.219	10.099	2.059	61
Santa María	26.822	21.815	4.906	101
Santa Rosa	13.317	9.320	3.932	65
Tinogasta	25.254	22.074	3.053	127
Valle Viejo	33.951	29.100	4.691	160

Fuente: INDEC, Censo Nacional de Población, Hogares y Viviendas 2022. Resultados definitivos.

Cuadro 3.2 Provincia de Catamarca. Población en viviendas particulares nacida en otro país, por año de llegada al país, según lugar de nacimiento. Año 2022

Lugar de Nacimiento	Población en viviendas particulares nacida en otro país	Año de Llegada al país				
		Hasta 1999	De 2000 a 2009	De 2010 a 2019	De 2020 a 2022	Ignorado ⁽¹⁾
Total	2.231	683	281	460	77	730
América	1.488	525	241	367	68	287
Países limítrofes	887	433	145	96	18	195
Bolivia	458	208	88	55	5	102
Brasil	61	13	10	18	4	16
Chile	133	76	15	7	1	34
Paraguay	125	74	18	9	3	21
Uruguay	110	62	14	7	5	22
Países no limítrofes	601	92	96	271	50	92
Colombia	196	2	15	137	15	27
Perú	233	79	59	50	7	38
Venezuela	91	2	1	53	15	20
Resto de América	81	9	21	31	13	7
Europa	166	101	15	27	4	19
España	67	36	7	12	4	8
Italia	51	39	0	10	0	2
Resto de Europa	48	26	8	5	0	9
Asia	76	17	7	46	1	5
África	16	2	4	9	0	1
Oceanía	1	0	0	0	0	1
Ignorado ⁽¹⁾	484	38	14	11	4	417

⁽¹⁾ La categoría Ignorado incluye a las personas no nativas cuyo país de nacimiento y/o año de llegada no fue especificado.

Nota: No incluye hogares donde la única persona migrante es servicio doméstico o sus familiares

Fuente: INDEC, Censo Nacional de Población, Hogares y Viviendas 2022. Resultados definitivos.



Chaco



» Población en viviendas particulares por lugar de nacimiento, según sexo registrado al nacer. Año 2022

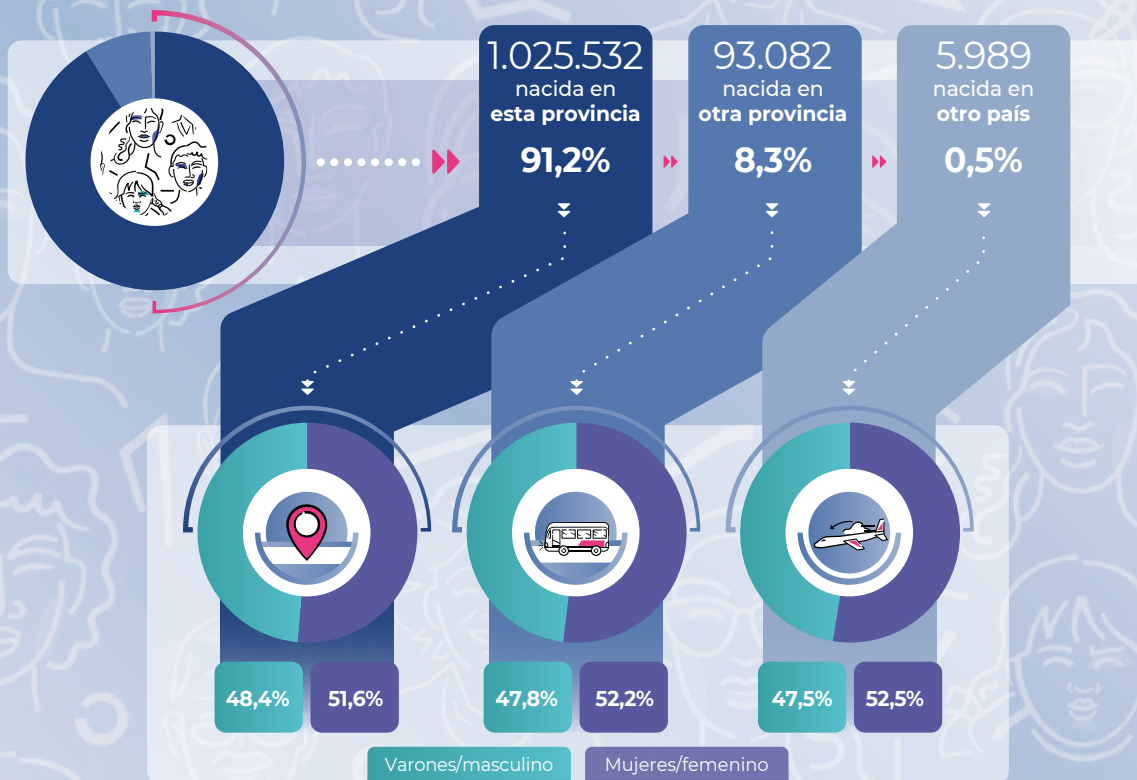

» Distribución de la población no nativa en viviendas particulares, según grupo de países seleccionados. Años 2010 y 2022

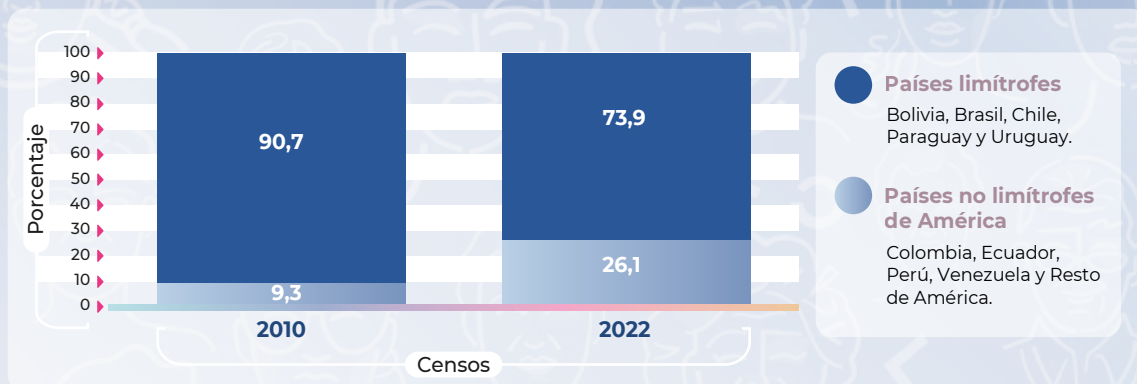

Nota: de acuerdo con la evaluación de calidad y consistencia de los resultados definitivos, y para cumplir con los estándares de calidad estadística requeridos por el INDEC, la categoría X de las respuestas a la pregunta por sexo registrado al nacer se distribuye entre las categorías Mujer/femenino y Varón/masculino.

Fuente: INDEC, Censos nacionales de población 2010 y 2022.

Cuadro 4.1 Provincia del Chaco. Población en viviendas particulares por lugar de nacimiento, según departamento. Año 2022

Departamento	Población en viviendas particulares	Lugar de nacimiento		
		En esta provincia	En otra provincia	Otro país
Total	1.124.603	1.025.532	93.082	5.989
Almirante Brown	37.794	32.584	5.102	108
Bermejo	28.060	24.880	2.802	378
Chacabuco	34.493	31.211	3.188	94
Comandante Fernández	101.086	92.987	7.757	342
12 de Octubre	23.179	20.925	2.200	54
2 de Abril	8.310	7.636	652	22
Fray Justo Santa María de Oro	10.643	9.676	951	16
General Belgrano	12.807	12.057	722	28
General Donovan	15.061	14.093	911	57
General Güemes	68.429	64.510	3.714	205
Independencia	21.948	20.524	1.328	96
Libertad	13.775	12.666	1.053	56
Libertador General San Martín	65.304	61.244	3.744	316
Maipú	26.354	25.082	1.223	49
Mayor Luis J. Fontana	59.798	55.850	3.771	177
9 de Julio	30.223	27.526	2.573	124
O'Higgins	21.544	20.546	944	54
Presidencia de la Plaza	13.938	13.120	783	35
1° de Mayo	14.265	12.841	1.318	106
Quitilipi	32.430	30.936	1.409	85
San Fernando	413.764	367.012	43.315	3.437
San Lorenzo	16.045	15.207	807	31
Sargento Cabral	18.696	17.540	1.115	41
Tapenagá	4.051	3.722	309	20
25 de Mayo	32.606	31.157	1.391	58

Fuente: INDEC, Censo Nacional de Población, Hogares y Viviendas 2022. Resultados definitivos.

Cuadro 4.2 Provincia del Chaco. Población en viviendas particulares nacida en otro país, por año de llegada al país, según lugar de nacimiento. Año 2022

Lugar de Nacimiento	Población en viviendas particulares nacida en otro país	Año de llegada al país				
		Hasta 1999	De 2000 a 2009	De 2010 a 2019	De 2020 a 2022	Ignorado ⁽¹⁾
Total	5.989	2.313	655	1.421	198	1.402
América	4.542	1.910	523	1.241	167	701
Países limítrofes	3.358	1.793	431	477	65	592
Bolivia	160	48	26	51	11	24
Brasil	170	48	30	63	10	19
Chile	117	57	11	19	2	28
Paraguay	2.750	1.537	356	314	40	503
Uruguay	161	103	8	30	2	18
Países no limítrofes	1.184	117	92	764	102	109
Colombia	670	15	29	525	40	61
Perú	125	67	22	25	1	10
Venezuela	176	9	1	122	22	22
Resto de América	213	26	40	92	39	16
Europa	385	219	33	66	6	61
España	147	76	19	37	2	13
Italia	77	50	7	6	3	11
Resto de Europa	161	93	7	23	1	37
Asia	175	25	53	47	2	48
África	19	4	5	4	0	6
Oceanía	2	1	0	0	1	0
Ignorado ⁽¹⁾	866	154	41	63	22	586

⁽¹⁾ La categoría Ignorado incluye a las personas no nativas cuyo país de nacimiento y/o año de llegada no fue especificado.

Nota: No incluye hogares donde la única persona migrante es servicio doméstico o sus familiares

Fuente: INDEC, Censo Nacional de Población, Hogares y Viviendas 2022. Resultados definitivos.



Chubut



» Población en viviendas particulares por lugar de nacimiento, según sexo registrado al nacer. Año 2022

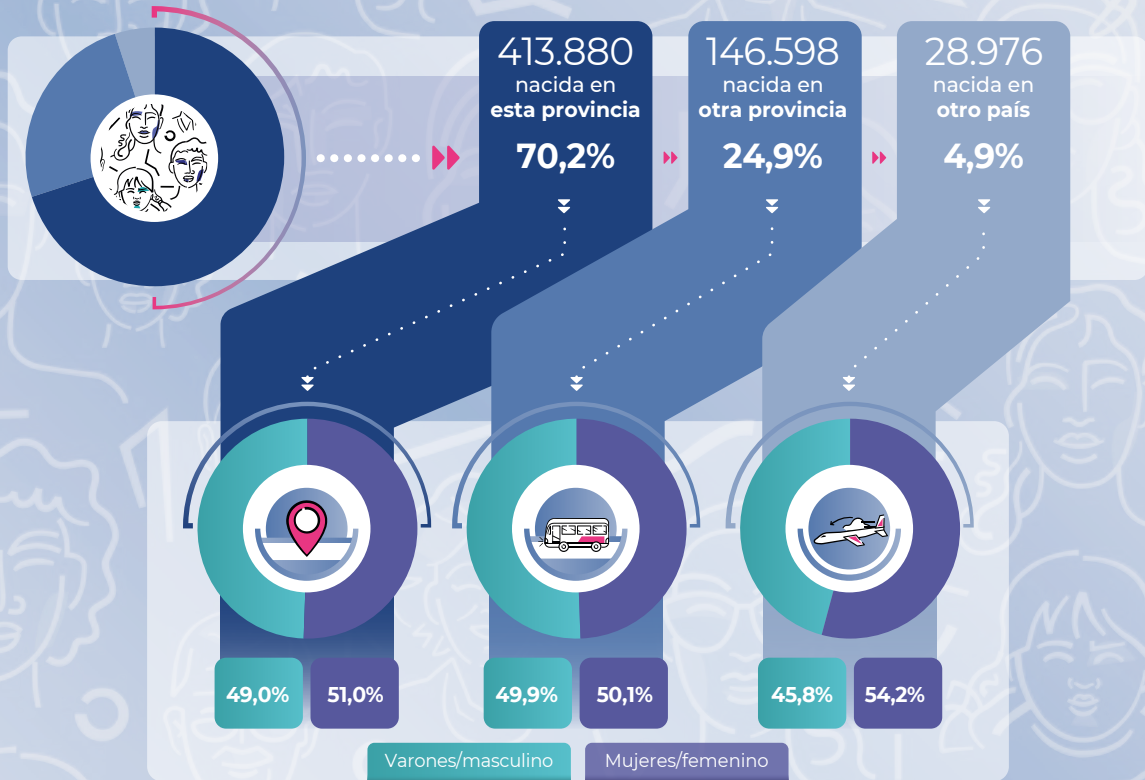

» Distribución de la población no nativa en viviendas particulares, según grupo de países seleccionados. Años 2010 y 2022

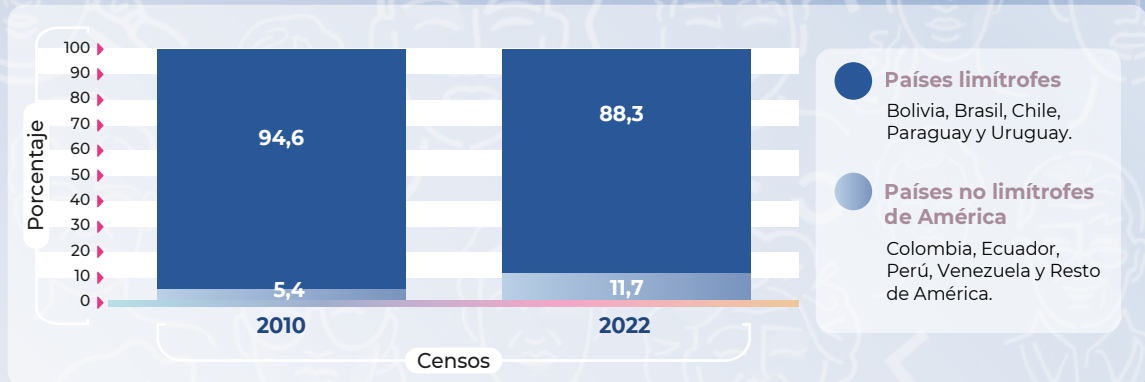

Nota: de acuerdo con la evaluación de calidad y consistencia de los resultados definitivos, y para cumplir con los estándares de calidad estadística requeridos por el INDEC, la categoría X de las respuestas a la pregunta por sexo registrado al nacer se distribuye entre las categorías Mujer/femenino y Varón/masculino.

Fuente: INDEC, Censos nacionales de población 2010 y 2022.

Cuadro 5.1 Provincia del Chubut. Población en viviendas particulares por lugar de nacimiento, según departamento. Año 2022

Departamento	Población en viviendas particulares	Lugar de nacimiento		
		En esta provincia	En otra provincia	Otro país
Total	589.454	413.880	146.598	28.976
Biedma	102.806	58.143	38.084	6.579
Cushamen	28.099	16.230	11.086	783
Escalante	214.829	149.074	50.907	14.848
Florentino Ameghino	1.782	1.454	288	40
Futaleufú	49.965	38.781	10.107	1.077
Gaiman	12.505	10.427	1.625	453
Gastre	1.181	1.038	132	11
Languiñeo	2.862	2.642	186	34
Mártires	744	661	77	6
Paso de Indios	1.882	1.760	102	20
Rawson	144.420	111.095	28.840	4.485
Río Senguer	6.347	5.003	1.197	147
Sarmiento	14.477	10.866	3.204	407
Tehuelches	5.947	5.306	566	75
Telsen	1.608	1.400	197	11

Fuente: INDEC, Censo Nacional de Población, Hogares y Viviendas 2022. Resultados definitivos.

Cuadro 5.2 Provincia del Chubut. Población en viviendas particulares nacida en otro país, por año de llegada al país, según lugar de nacimiento. Año 2022

Lugar de Nacimiento	Población en viviendas particulares nacida en otro país	Año de llegada al país				
		Hasta 1999	De 2000 a 2009	De 2010 a 2019	De 2020 a 2022	Ignorado ⁽¹⁾
Total	28.976	14.808	4.445	4.966	548	4.209
América	25.453	13.364	4.019	4.501	486	3.083
Países limítrofes	22.481	13.088	3.456	2.816	238	2.883
Bolivia	6.978	1.844	2.386	1.734	120	894
Brasil	268	68	39	88	30	43
Chile	12.702	10.420	360	227	26	1.669
Paraguay	1.958	389	612	715	56	186
Uruguay	575	367	59	52	6	91
Países no limítrofes	2.972	276	563	1.685	248	200
Colombia	363	14	57	221	32	39
Perú	687	132	222	239	17	77
Venezuela	959	25	33	732	135	34
Resto de América	963	105	251	493	64	50
Europa	1.400	1.000	111	172	31	86
España	587	400	44	87	9	47
Italia	347	290	15	20	6	16
Resto de Europa	466	310	52	65	16	23
Asia	211	45	46	89	6	25
África	40	9	6	22	2	1
Oceanía	9	2	0	4	1	2
Ignorado ⁽¹⁾	1.863	388	263	178	22	1.012

⁽¹⁾ La categoría Ignorado incluye a las personas no nativas cuyo país de nacimiento y/o año de llegada no fue especificado.

Nota: No incluye hogares donde la única persona migrante es servicio doméstico o sus familiares

Fuente: INDEC, Censo Nacional de Población, Hogares y Viviendas 2022. Resultados definitivos.



Córdoba



» Población en viviendas particulares por lugar de nacimiento, según sexo registrado al nacer. Año 2022

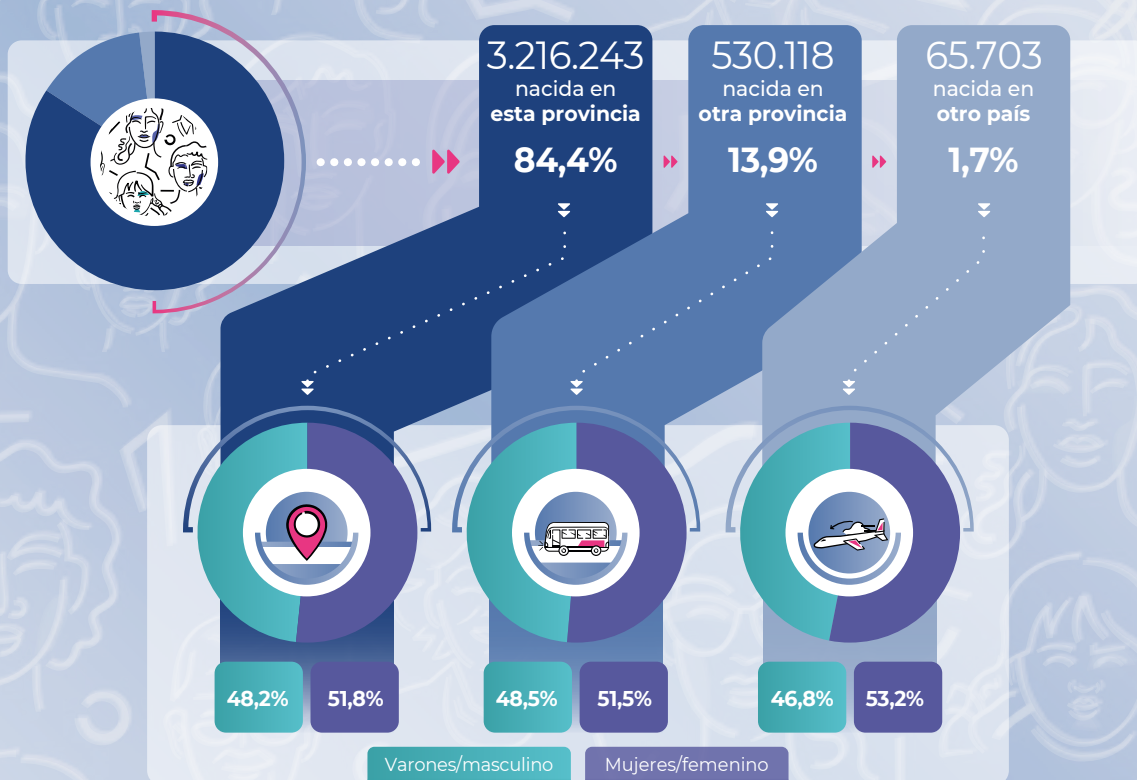

» Distribución de la población no nativa en viviendas particulares, según grupo de países seleccionados. Años 2010 y 2022

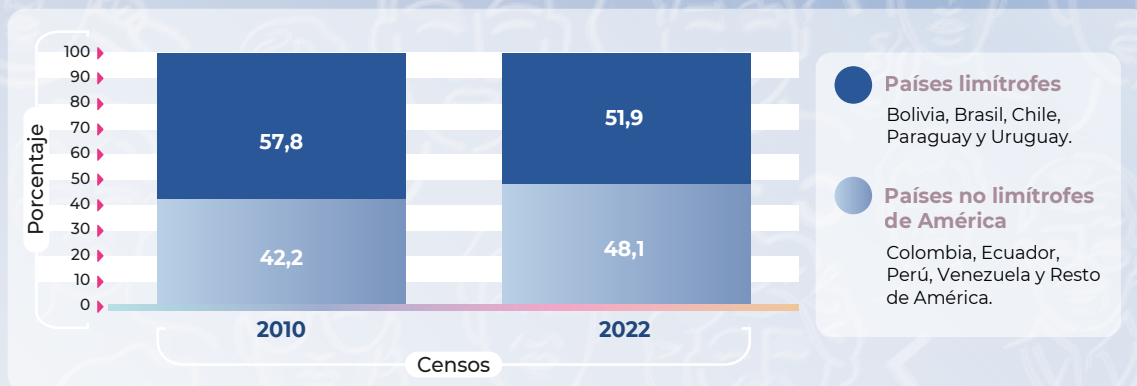

Nota: de acuerdo con la evaluación de calidad y consistencia de los resultados definitivos, y para cumplir con los estándares de calidad estadística requeridos por el INDEC, la categoría X de las respuestas a la pregunta por sexo registrado al nacer se distribuye entre las categorías Mujer/femenino y Varón/masculino.

Fuente: INDEC, Censos nacionales de población 2010 y 2022.

Cuadro 6.1 Provincia de Córdoba. Población en viviendas particulares por lugar de nacimiento, según departamento. Año 2022

Departamento	Población en viviendas particulares	Lugar de nacimiento		
		En esta provincia	En otra provincia	Otro país
Total	3.812.064	3.216.243	530.118	65.703
Calamuchita	75.462	52.545	21.130	1.787
Capital	1.498.060	1.249.387	207.993	40.680
Colón	294.511	250.171	40.722	3.618
Cruz del Eje	64.748	59.018	5.338	392
General Roca	36.064	29.837	6.015	212
General San Martín	152.397	132.436	17.775	2.186
Ischilín	36.023	33.538	2.324	161
Juárez Celman	68.317	59.503	8.305	509
Marcos Juárez	107.286	89.121	17.308	857
Minas	4.855	4.648	200	7
Pocho	5.070	4.770	270	30
Presidente Roque Sáenz Peña	37.551	32.398	4.947	206
Punilla	219.494	162.457	53.202	3.835
Río Cuarto	277.979	242.918	32.326	2.735
Río Primero	58.181	52.226	4.937	1.018
Río Seco	15.275	14.091	1.128	56
Río Segundo	113.311	104.288	8.377	646
San Alberto	42.029	34.292	7.346	391
San Javier	62.700	49.347	12.426	927
San Justo	228.951	195.159	32.482	1.310
Santa María	139.012	118.387	18.846	1.779
Sobremonte	4.381	4.084	279	18
Tercero Arriba	120.207	108.438	10.551	1.218
Totoral	22.473	20.168	2.137	168
Tulumba	14.092	12.895	1.148	49
Unión	113.635	100.121	12.606	908

Fuente: INDEC, Censo Nacional de Población, Hogares y Viviendas 2022. Resultados definitivos.

Cuadro 6.2 Provincia de Córdoba. Población en viviendas particulares nacida en otro país, por año de llegada al país, según lugar de nacimiento. Año 2022

Lugar de Nacimiento	Población en viviendas particulares nacida en otro país	Año de llegada al país				
		Hasta 1999	De 2000 a 2009	De 2010 a 2019	De 2020 a 2022	Ignorado ⁽¹⁾
Total	65.703	16.654	13.292	21.539	2.954	11.264
América	48.555	11.597	11.295	18.431	2.469	4.763
Países limítrofes	23.338	7.854	5.830	5.798	867	2.989
Bolivia	12.428	3.411	3.668	3.333	416	1.600
Brasil	1.603	472	268	516	138	209
Chile	2.973	1.758	244	459	139	373
Paraguay	4.120	982	1.402	1.220	114	402
Uruguay	2.214	1.231	248	270	60	405
Países no limítrofes	25.217	3.743	5.465	12.633	1.602	1.774
Colombia	2.200	103	211	1.364	172	350
Perú	12.819	2.919	4.425	4.190	293	992
Venezuela	7.235	145	117	5.816	918	239
Resto de América	2.963	576	712	1.263	219	193
Europa	6.339	3.490	794	1.371	208	476
España	2.274	1.001	360	680	75	158
Italia	2.306	1.651	180	262	29	184
Resto de Europa	1.759	838	254	429	104	134
Asia	1.384	494	292	366	36	196
África	175	54	22	73	6	20
Oceanía	65	26	11	17	4	7
Ignorado ⁽¹⁾	9.185	993	878	1.281	231	5.802

⁽¹⁾ La categoría Ignorado incluye a las personas no nativas cuyo país de nacimiento y/o año de llegada no fue especificado.

Nota: No incluye hogares donde la única persona migrante es servicio doméstico o sus familiares

Fuente: INDEC, Censo Nacional de Población, Hogares y Viviendas 2022. Resultados definitivos.



Corrientes



» Población en viviendas particulares por lugar de nacimiento, según sexo registrado al nacer. Año 2022

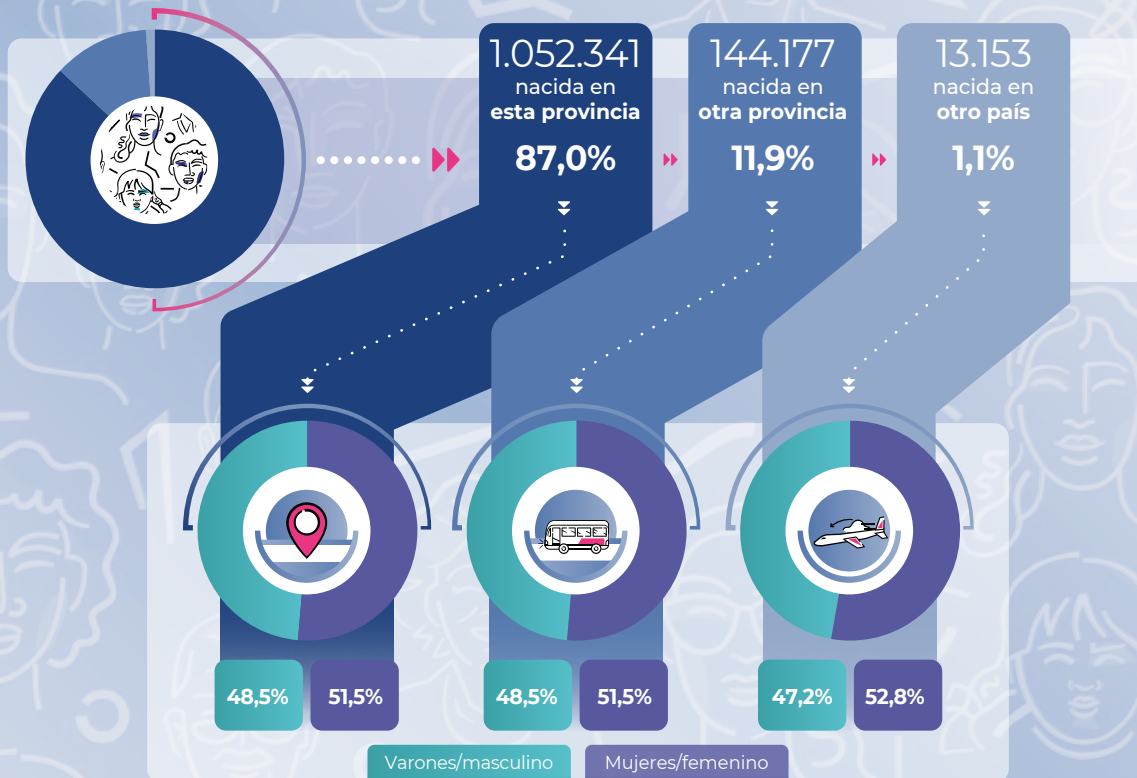

» Distribución de la población no nativa en viviendas particulares, según grupo de países seleccionados. Años 2010 y 2022

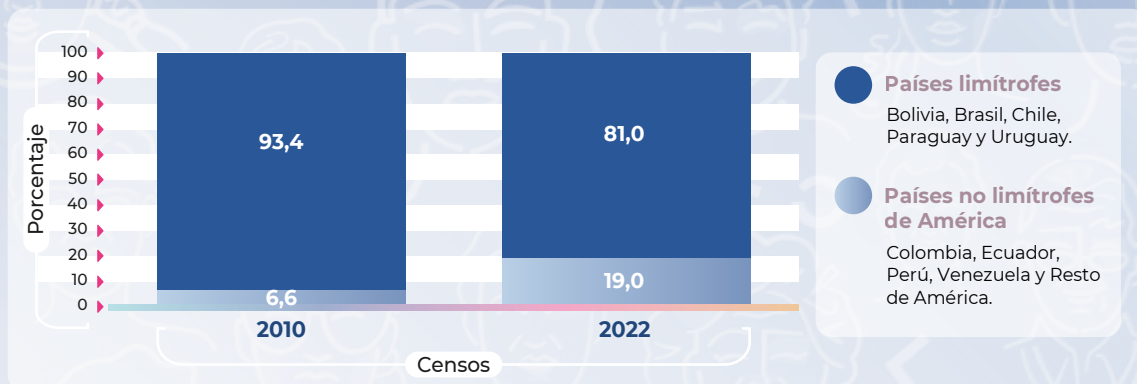

Nota: de acuerdo con la evaluación de calidad y consistencia de los resultados definitivos, y para cumplir con los estándares de calidad estadística requeridos por el INDEC, la categoría X de las respuestas a la pregunta por sexo registrado al nacer se distribuye entre las categorías Mujer/femenino y Varón/masculino.

Fuente: INDEC, Censos nacionales de población 2010 y 2022.

Cuadro 7.1 Provincia de Corrientes. Población en viviendas particulares por lugar de nacimiento, según departamento. Año 2022

Departamento	Población en viviendas particulares	Lugar de nacimiento		
		En esta provincia	En otra provincia	Otro país
Total	1.209.671	1.052.341	144.177	13.153
Bella Vista	44.369	40.291	3.709	369
Berón de Astrada	2.808	2.571	197	40
Capital	437.446	379.877	52.994	4.575
Concepción	26.270	23.978	2.045	247
Curuzú Cuatiá	51.489	46.394	4.812	283
Empedrado	17.948	16.134	1.713	101
Esquina	39.168	33.488	5.241	439
General Alvear	9.051	7.745	1.183	123
General Paz	17.016	15.125	1.722	169
Goya	106.223	96.797	8.828	598
Itatí	11.946	10.511	1.095	340
Ituzaingó	38.767	28.888	9.187	692
Lavalle	40.406	36.131	3.462	813
Mburucuyá	11.541	10.504	968	69
Mercedes	49.807	44.599	4.890	318
Monte Caseros	45.602	35.616	9.459	527
Paso de los Libres	56.778	49.442	6.460	876
Saladas	29.126	25.751	3.117	258
San Cosme	19.679	16.115	3.254	310
San Luis del Palmar	21.381	19.120	2.025	236
San Martín	15.164	13.572	1.481	111
San Miguel	12.700	11.659	962	79
San Roque	22.682	20.632	1.891	159
Santo Tomé	71.922	57.976	12.574	1.372
Sauce	10.382	9.425	908	49

Fuente: INDEC, Censo Nacional de Población, Hogares y Viviendas 2022. Resultados definitivos.

Cuadro 7.2 Provincia de Corrientes. Población en viviendas particulares nacida en otro país, por año de llegada al país, según lugar de nacimiento. Año 2022

Lugar de Nacimiento	Población en viviendas particulares nacida en otro país	Año de llegada al país				
		Hasta 1999	De 2000 a 2009	De 2010 a 2019	De 2020 a 2022	Ignorado ⁽¹⁾
Total	13.153	3.193	1.255	2.985	585	5.135
América	9.513	2.825	1.111	2.626	538	2.413
Países limítrofes	7.708	2.670	988	1.765	422	1.863
Bolivia	1.420	308	204	389	34	485
Brasil	1.817	410	153	699	319	236
Chile	316	113	16	41	6	140
Paraguay	3.335	1.453	572	563	53	694
Uruguay	820	386	43	73	10	308
Países no limítrofes	1.805	155	123	861	116	550
Colombia	1.000	16	52	530	50	352
Perú	272	104	33	30	2	103
Venezuela	365	4	7	240	38	76
Resto de América	168	31	31	61	26	19
Europa	388	200	38	97	17	36
España	163	51	26	61	12	13
Italia	109	83	3	11	3	9
Resto de Europa	116	66	9	25	2	14
Asia	261	51	66	88	4	52
África	25	7	4	6	1	7
Oceanía	5	1	0	1	2	1
Ignorado ⁽¹⁾	2.961	109	36	167	23	2.626

⁽¹⁾ La categoría Ignorado incluye a las personas no nativas cuyo país de nacimiento y/o año de llegada no fue especificado.

Nota: No incluye hogares donde la única persona migrante es servicio doméstico o sus familiares

Fuente: INDEC, Censo Nacional de Población, Hogares y Viviendas 2022. Resultados definitivos.



Entre Ríos



» Población en viviendas particulares por lugar de nacimiento, según sexo registrado al nacer. Año 2022

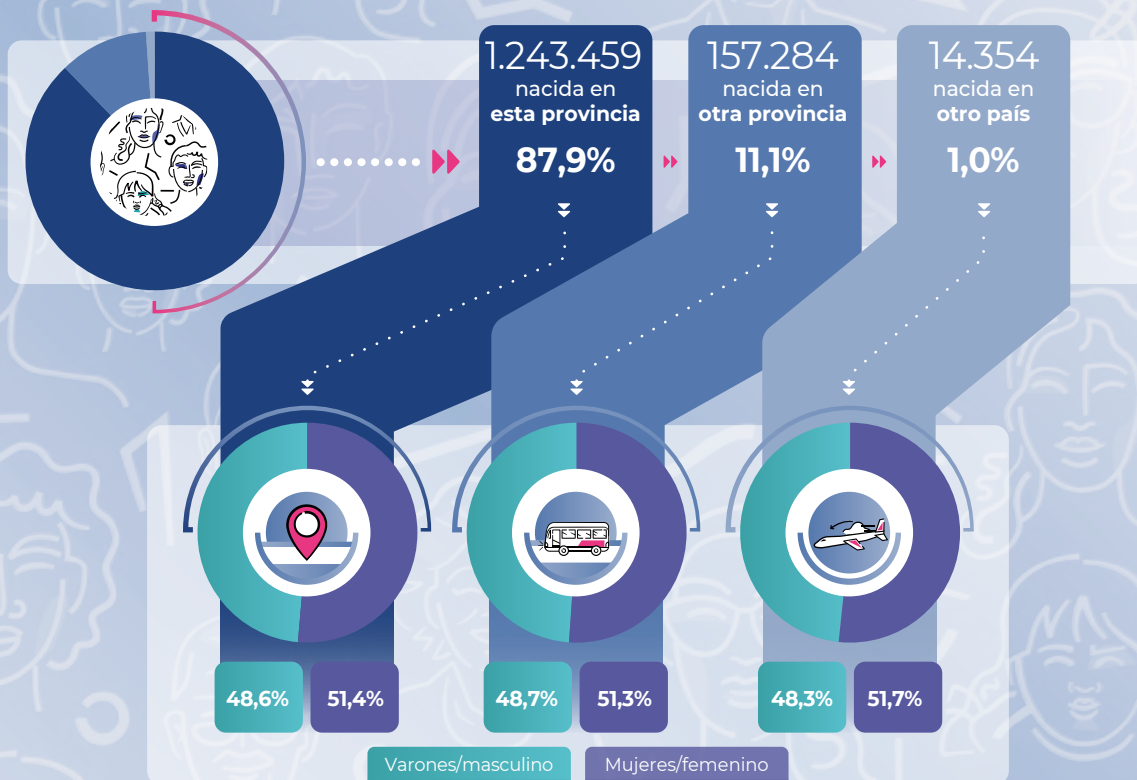

» Distribución de la población no nativa en viviendas particulares, según grupo de países seleccionados. Años 2010 y 2022

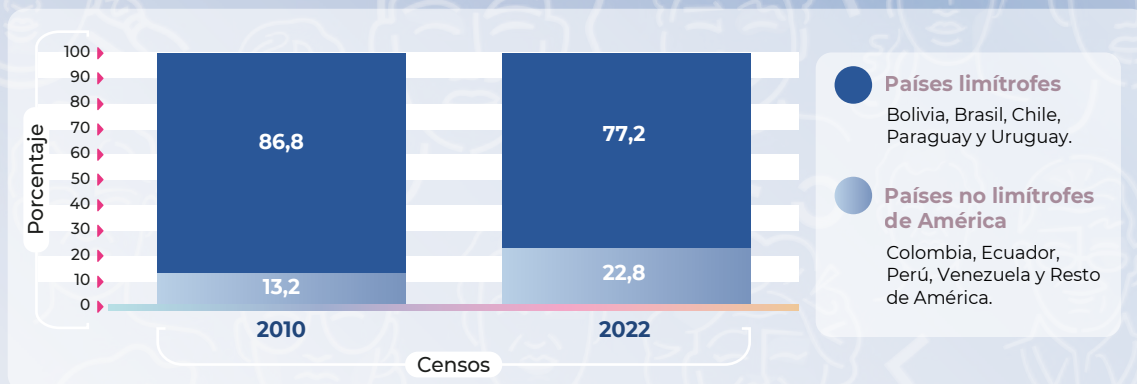

Nota: de acuerdo con la evaluación de calidad y consistencia de los resultados definitivos, y para cumplir con los estándares de calidad estadística requeridos por el INDEC, la categoría X de las respuestas a la pregunta por sexo registrado al nacer se distribuye entre las categorías Mujer/femenino y Varón/masculino.

Fuente: INDEC, Censos nacionales de población 2010 y 2022.

Cuadro 8.1 Provincia de Entre Ríos. Población en viviendas particulares por lugar de nacimiento, según departamento. Año 2022

Departamento	Población en viviendas particulares	Lugar de nacimiento		
		En esta provincia	En otra provincia	Otro país
Total	1.415.097	1.243.459	157.284	14.354
Colón	74.890	60.316	13.178	1.396
Concordia	197.603	176.427	19.098	2.078
Diamante	52.312	43.137	7.583	1.592
Federación	78.264	67.280	10.288	696
Federal	29.436	27.036	2.283	117
Feliciano	16.717	15.204	1.411	102
Gualeguay	56.796	50.753	5.681	362
Gualeguaychú	125.176	107.425	15.996	1.755
Islas del Ibicuy	13.984	10.920	2.955	109
La Paz	75.271	68.203	6.781	287
Nogoyá	42.954	38.487	3.930	537
Paraná	388.716	347.973	38.307	2.436
San Salvador	20.786	19.013	1.628	145
Tala	31.091	27.141	3.552	398
Uruguay	115.516	99.917	13.996	1.603
Victoria	40.301	34.618	5.454	229
Villaguay	55.284	49.609	5.163	512

Fuente: INDEC, Censo Nacional de Población, Hogares y Viviendas 2022. Resultados definitivos.

Cuadro 8.2 Provincia de Entre Ríos. Población en viviendas particulares nacida en otro país, por año de llegada al país, según lugar de nacimiento. Año 2022

Lugar de Nacimiento	Población en viviendas particulares nacida en otro país	Año de llegada al país				
		Hasta 1999	De 2000 a 2009	De 2010 a 2019	De 2020 a 2022	Ignorado ⁽¹⁾
Total	14.354	4.216	1.750	3.491	565	4.332
América	9.926	3.480	1.378	2.821	483	1.764
Países limítrofes	7.662	3.275	1.103	1.685	298	1.301
Bolivia	800	118	98	311	34	239
Brasil	804	166	95	317	90	136
Chile	479	213	36	51	22	157
Paraguay	1.446	486	385	339	29	207
Uruguay	4.133	2.292	489	667	123	562
Países no limítrofes	2.264	205	275	1.136	185	463
Colombia	776	18	61	382	72	243
Perú	432	108	89	111	18	106
Venezuela	588	17	10	422	50	89
Resto de América	468	62	115	221	45	25
Europa	736	358	121	174	26	57
España	291	105	62	94	11	19
Italia	201	142	18	28	2	11
Resto de Europa	244	111	41	52	13	27
Asia	463	82	102	179	12	88
África	29	11	2	9	2	5
Oceanía	5	1	0	1	2	1
Ignorado ⁽¹⁾	3.195	284	147	307	40	2.417

⁽¹⁾ La categoría Ignorado incluye a las personas no nativas cuyo país de nacimiento y/o año de llegada no fue especificado.

Nota: No incluye hogares donde la única persona migrante es servicio doméstico o sus familiares

Fuente: INDEC, Censo Nacional de Población, Hogares y Viviendas 2022. Resultados definitivos.



Formosa



» Población en viviendas particulares por lugar de nacimiento, según sexo registrado al nacer. Año 2022

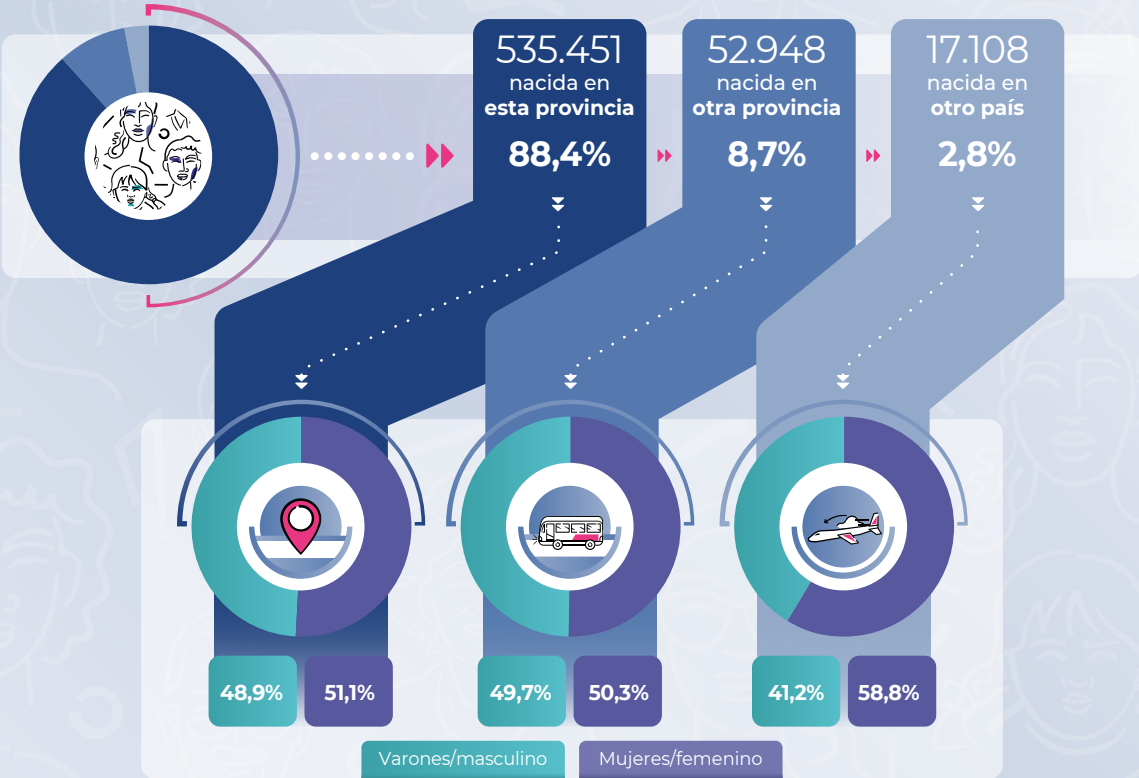

» Distribución de la población no nativa en viviendas particulares, según grupo de países seleccionados. Años 2010 y 2022

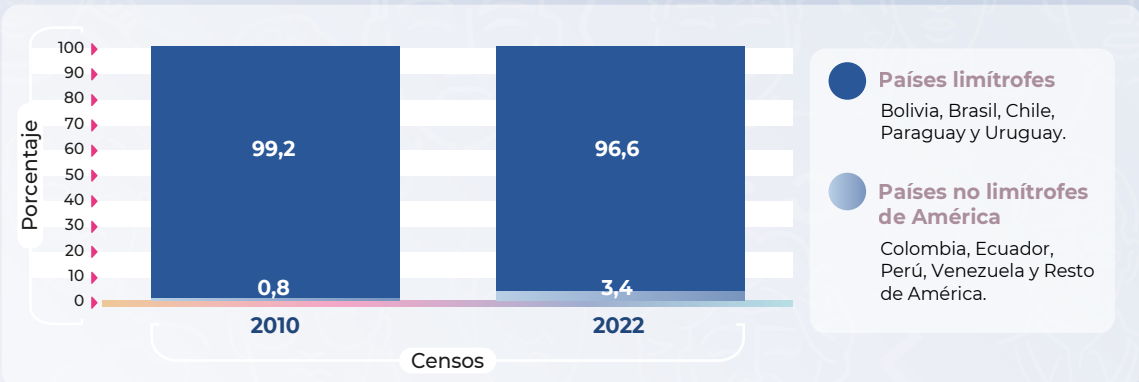

Nota: de acuerdo con la evaluación de calidad y consistencia de los resultados definitivos, y para cumplir con los estándares de calidad estadística requeridos por el INDEC, la categoría X de las respuestas a la pregunta por sexo registrado al nacer se distribuye entre las categorías Mujer/femenino y Varón/masculino.

Fuente: INDEC, Censos nacionales de población 2010 y 2022.

Cuadro 9.1 Provincia de Formosa. Población en viviendas particulares por lugar de nacimiento, según departamento. Año 2022

Departamento	Población en viviendas particulares	Lugar de nacimiento		
		En esta provincia	En otra provincia	Otro país
Total	605.507	535.451	52.948	17.108
Bermejo	15.600	14.048	1.404	148
Formosa	268.572	237.792	22.745	8.035
Laishi	19.275	17.149	1.676	450
Matacos	17.017	15.072	1.858	87
Patiño	81.600	73.761	6.781	1.058
Pilagás	19.089	17.401	1.026	662
Pilcomayo	94.116	80.348	8.038	5.730
Pirané	72.560	63.031	8.649	880
Ramón Lista	17.678	16.849	771	58

Fuente: INDEC, Censo Nacional de Población, Hogares y Viviendas 2022. Resultados definitivos.

Cuadro 9.2 Provincia de Formosa. Población en viviendas particulares nacida en otro país, por año de llegada al país, según lugar de nacimiento. Año 2022

Lugar de Nacimiento	Población en viviendas particulares nacida en otro país	Año de llegada al país				
		Hasta 1999	De 2000 a 2009	De 2010 a 2019	De 2020 a 2022	Ignorado ⁽¹⁾
Total	17.108	8.812	1.976	2.214	206	3.900
América	15.795	8.606	1.921	2.137	201	2.930
Países limítrofes	15.261	8.558	1.879	1.831	166	2.827
Bolivia	179	60	8	34	5	72
Brasil	104	36	24	23	1	20
Chile	82	35	1	12	3	31
Paraguay	14.778	8.377	1.838	1.752	154	2.657
Uruguay	118	50	8	10	3	47
Países no limítrofes	534	48	42	306	35	103
Colombia	279	2	17	179	20	61
Perú	86	31	17	15	2	21
Venezuela	72	4	1	44	6	17
Resto de América	97	11	7	68	7	4
Europa	116	64	5	24	0	23
España	43	20	2	15	0	6
Italia	33	20	2	6	0	5
Resto de Europa	40	24	1	3	0	12
Asia	49	14	6	14	0	15
África	13	1	2	7	1	2
Oceanía	1	1	0	0	0	0
Ignorado ⁽¹⁾	1.134	126	42	32	4	930

⁽¹⁾ La categoría Ignorado incluye a las personas no nativas cuyo país de nacimiento y/o año de llegada no fue especificado.

Nota: No incluye hogares donde la única persona migrante es servicio doméstico o sus familiares

Fuente: INDEC, Censo Nacional de Población, Hogares y Viviendas 2022. Resultados definitivos.



Jujuy



» Población en viviendas particulares por lugar de nacimiento, según sexo registrado al nacer. Año 2022

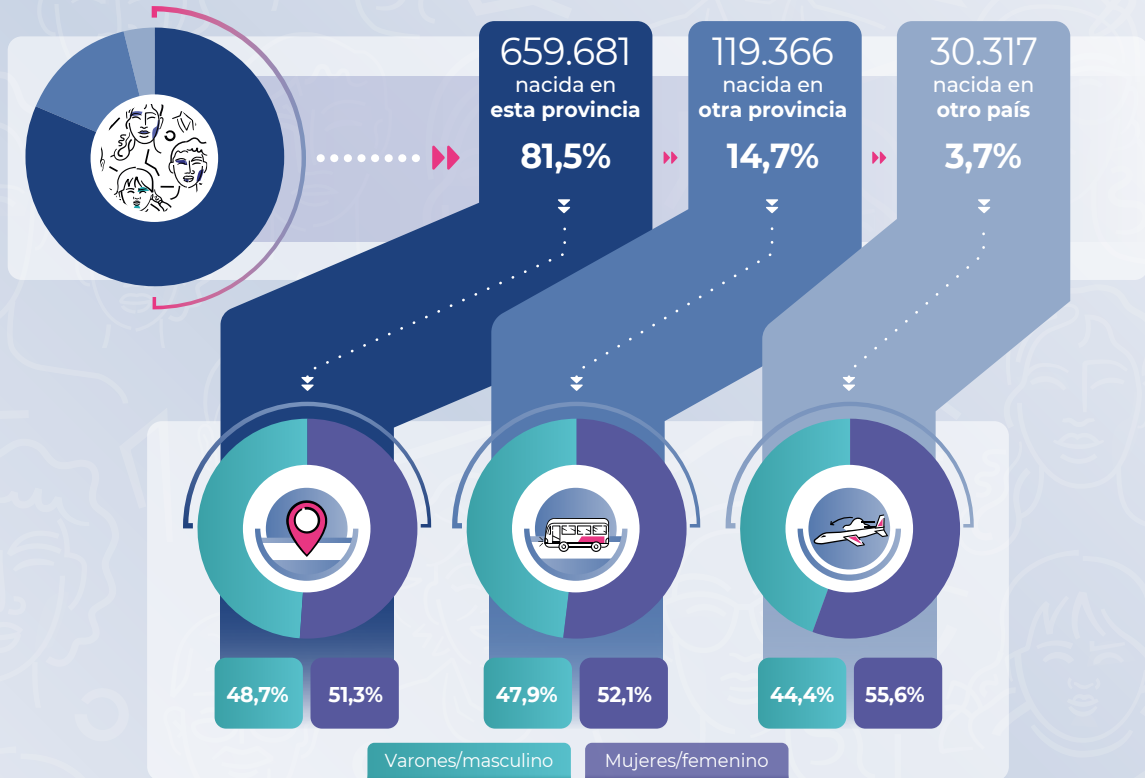

» Distribución de la población no nativa en viviendas particulares, según grupo de países seleccionados. Años 2010 y 2022

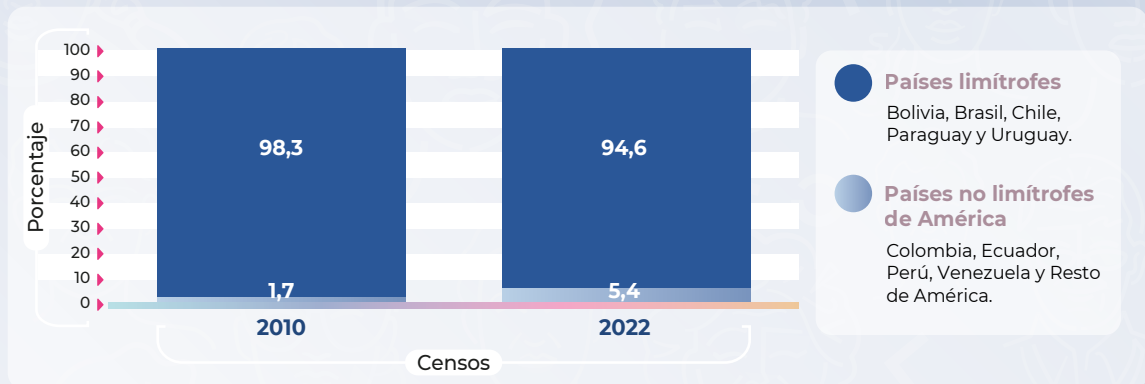

Nota: de acuerdo con la evaluación de calidad y consistencia de los resultados definitivos, y para cumplir con los estándares de calidad estadística requeridos por el INDEC, la categoría X de las respuestas a la pregunta por sexo registrado al nacer se distribuye entre las categorías Mujer/femenino y Varón/masculino.

Fuente: INDEC, Censos nacionales de población 2010 y 2022.

Cuadro 10.1 Provincia de Jujuy. Población en viviendas particulares por lugar de nacimiento, según departamento. Año 2022

Departamento	Población en viviendas particulares	Lugar de nacimiento		
		En esta provincia	En otra provincia	Otro país
Total	809.364	659.681	119.366	30.317
Cochinoca	14.998	13.619	1.123	256
Dr. Manuel Belgrano	319.469	264.212	45.003	10.254
El Carmen	122.259	91.153	24.013	7.093
Humahuaca	20.877	16.995	3.260	622
Ledesma	94.132	76.766	13.563	3.803
Palpalá	65.522	54.812	9.212	1.498
Rinconada	1.797	1.639	118	40
San Antonio	6.729	5.395	1.137	197
San Pedro	88.237	74.342	11.512	2.383
Santa Bárbara	20.497	17.081	2.728	688
Santa Catalina	2.641	1.873	449	319
Susques	3.966	3.573	349	44
Tilcara	14.621	12.450	1.645	526
Tumbaya	5.298	4.559	620	119
Valle Grande	2.490	2.171	242	77
Yavi	25.831	19.041	4.392	2.398

Fuente: INDEC, Censo Nacional de Población, Hogares y Viviendas 2022. Resultados definitivos.

Cuadro 10.2 Provincia de Jujuy. Población en viviendas particulares nacida en otro país, por año de llegada al país, según lugar de nacimiento. Año 2022

Lugar de Nacimiento	Población en viviendas particulares nacida en otro país	Año de llegada al país				
		Hasta 1999	De 2000 a 2009	De 2010 a 2019	De 2020 a 2022	Ignorado ⁽¹⁾
Total	30.317	13.532	3.234	3.147	358	10.046
América	26.090	13.083	3.154	2.977	334	6.542
Países limítrofes	24.682	12.944	3.040	2.470	241	5.987
Bolivia	23.373	12.597	2.941	2.356	210	5.269
Brasil	212	19	21	19	3	150
Chile	421	149	15	35	11	211
Paraguay	361	125	52	45	10	129
Uruguay	315	54	11	15	7	228
Países no limítrofes	1.408	139	114	507	93	555
Colombia	478	8	17	135	13	305
Perú	400	104	67	66	8	155
Venezuela	339	4	3	196	52	84
Resto de América	191	23	27	110	20	11
Europa	266	147	22	70	7	20
España	131	71	11	36	3	10
Italia	69	50	4	10	1	4
Resto de Europa	66	26	7	24	3	6
Asia	82	47	4	18	6	7
África	24	3	2	16	2	1
Oceanía	1	0	1	0	0	0
Ignorado ⁽¹⁾	3.854	252	51	66	9	3.476

⁽¹⁾ La categoría Ignorado incluye a las personas no nativas cuyo país de nacimiento y/o año de llegada no fue especificado.

Nota: No incluye hogares donde la única persona migrante es servicio doméstico o sus familiares

Fuente: INDEC, Censo Nacional de Población, Hogares y Viviendas 2022. Resultados definitivos.



La Pampa



» Población en viviendas particulares por lugar de nacimiento, según sexo registrado al nacer. Año 2022

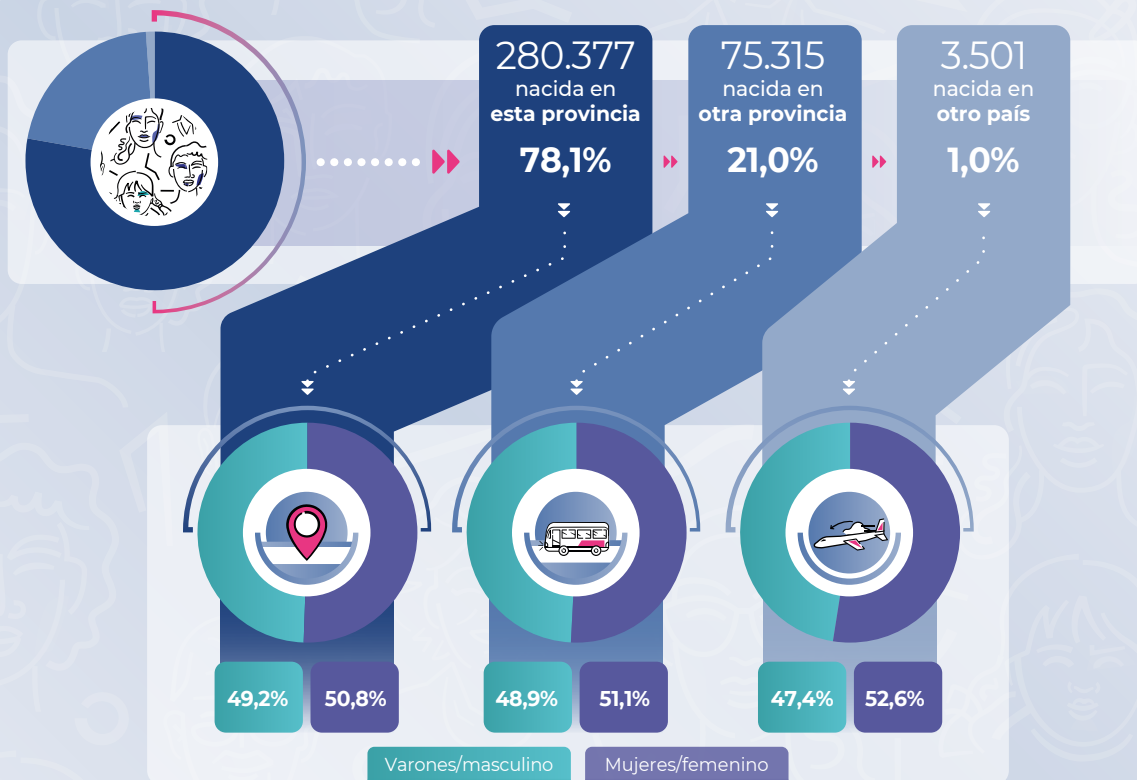

» Distribución de la población no nativa en viviendas particulares, según grupo de países seleccionados. Años 2010 y 2022

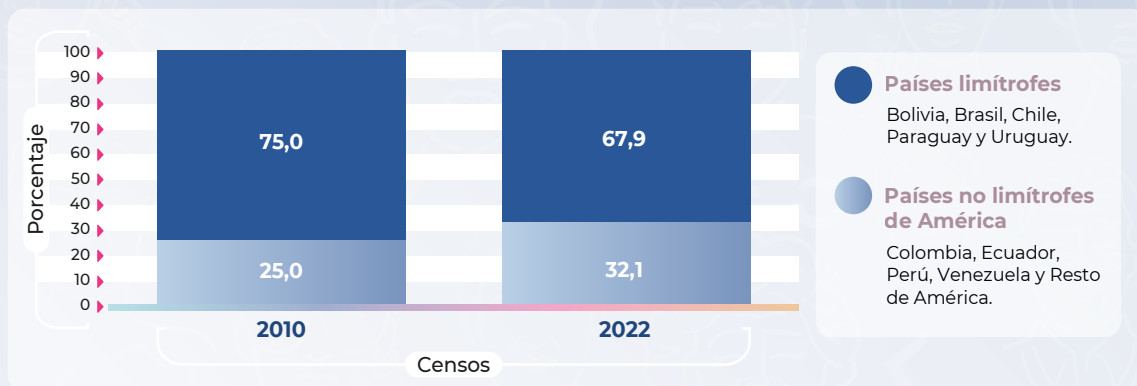

Nota: de acuerdo con la evaluación de calidad y consistencia de los resultados definitivos, y para cumplir con los estándares de calidad estadística requeridos por el INDEC, la categoría X de las respuestas a la pregunta por sexo registrado al nacer se distribuye entre las categorías Mujer/femenino y Varón/masculino.

Fuente: INDEC, Censos nacionales de población 2010 y 2022.

Cuadro 11.1 Provincia de La Pampa. Población en viviendas particulares por lugar de nacimiento, según departamento. Año 2022

Departamento	Población en viviendas particulares	Lugar de nacimiento		
		En esta provincia	En otra provincia	Otro país
Total	359.193	280.377	75.315	3.501
Atreucó	11.053	8.475	2.487	91
Caleu Caleu	2.611	774	1.810	27
Capital	118.504	95.816	21.602	1.086
Catriló	8.225	6.265	1.896	64
Chalileo	2.868	2.126	729	13
Chapaleufú	12.277	8.829	3.366	82
Chical Co	1.461	1.001	458	2
Conhelo	15.094	12.892	2.124	78
Curacó	1.103	668	403	32
Guatraché	9.397	6.792	2.222	383
Hucal	7.713	5.991	1.672	50
Lihuel Calel	428	266	153	9
Limay Mahuida	413	371	41	1
Loventué	9.243	8.133	1.063	47
Maracó	69.067	53.290	15.108	669
Puelén	11.636	6.536	4.785	315
Quemú Quemú	8.404	6.947	1.403	54
Rancul	11.090	8.715	2.323	52
Realicó	17.356	12.964	4.288	104
Toay	17.927	14.097	3.691	139
Trenel	5.637	4.676	921	40
Utracán	17.686	14.753	2.770	163

Fuente: INDEC, Censo Nacional de Población, Hogares y Viviendas 2022. Resultados definitivos.

Cuadro 11.2 Provincia de La Pampa. Población en viviendas particulares nacida en otro país, por año de llegada al país, según lugar de nacimiento. Año 2022

Lugar de Nacimiento	Población en viviendas particulares nacida en otro país	Año de llegada al país				
		Hasta 1999	De 2000 a 2009	De 2010 a 2019	De 2020 a 2022	Ignorado ⁽¹⁾
Total	3.501	1.601	596	819	136	349
América	2.820	1.312	498	693	114	203
Países limítrofes	1.914	1.010	376	333	41	154
Bolivia	483	137	151	137	17	41
Brasil	93	38	18	27	6	4
Chile	766	613	41	31	9	72
Paraguay	414	120	151	109	6	28
Uruguay	158	102	15	29	3	9
Países no limítrofes	906	302	122	360	73	49
Colombia	100	2	16	63	13	6
Perú	86	36	24	21	0	5
Venezuela	268	4	1	216	46	1
Resto de América	452	260	81	60	14	37
Europa	370	232	45	59	15	19
España	194	112	25	43	5	9
Italia	106	80	9	8	3	6
Resto de Europa	70	40	11	8	7	4
Asia	137	28	37	49	2	21
África	12	5	3	2	2	0
Oceanía	1	0	1	0	0	0
Ignorado ⁽¹⁾	161	24	12	16	3	106

⁽¹⁾ La categoría Ignorado incluye a las personas no nativas cuyo país de nacimiento y/o año de llegada no fue especificado.

Nota: No incluye hogares donde la única persona migrante es servicio doméstico o sus familiares

Fuente: INDEC, Censo Nacional de Población, Hogares y Viviendas 2022. Resultados definitivos.



La Rioja



» Población en viviendas particulares por lugar de nacimiento, según sexo registrado al nacer. Año 2022

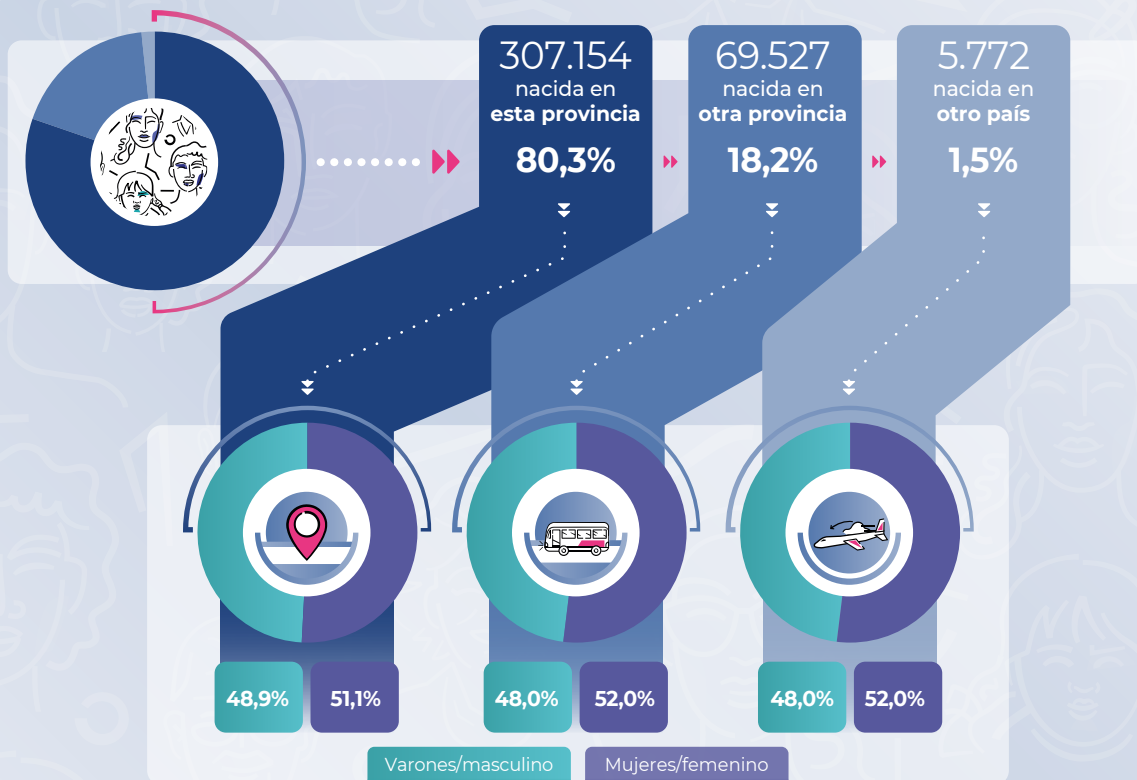

» Distribución de la población no nativa en viviendas particulares, según grupo de países seleccionados. Años 2010 y 2022

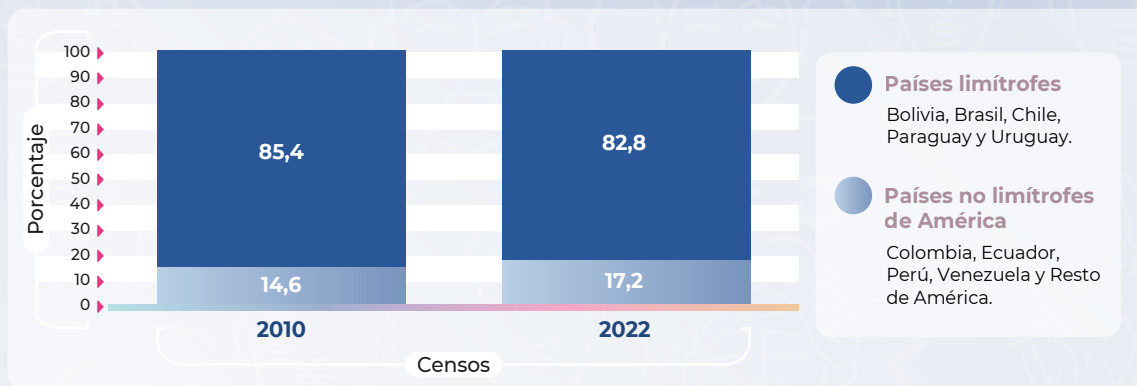

Nota: de acuerdo con la evaluación de calidad y consistencia de los resultados definitivos, y para cumplir con los estándares de calidad estadística requeridos por el INDEC, la categoría X de las respuestas a la pregunta por sexo registrado al nacer se distribuye entre las categorías Mujer/femenino y Varón/masculino.

Fuente: INDEC, Censos nacionales de población 2010 y 2022.

Cuadro 12.1 Provincia de La Rioja. Población en viviendas particulares por lugar de nacimiento, según departamento. Año 2022

Departamento	Población en viviendas particulares	Lugar de nacimiento		
		En esta provincia	En otra provincia	Otro país
Total	382.453	307.154	69.527	5.772
Arauco	16.251	13.458	2.618	175
Ángel Vicente Peñaloza	3.184	2.906	272	6
Capital	210.507	165.746	41.579	3.182
Castro Barros	5.810	4.168	1.381	261
Chemical	15.630	12.904	2.661	65
Chilecito	58.681	47.141	9.838	1.702
Famatina	6.984	6.019	926	39
General Belgrano	7.615	6.153	1.409	53
General Felipe Varela	11.371	10.013	1.298	60
General Juan Facundo Quiroga	4.013	3.436	550	27
General Lamadrid	1.885	1.637	237	11
General Ortiz de Ocampo	7.347	6.184	1.128	35
General San Martín	5.017	4.213	791	13
Independencia	2.399	2.147	247	5
Rosario Vera Peñaloza	15.764	12.454	3.246	64
San Blas de los Sauces	4.306	3.654	615	37
Sanagasta	2.994	2.434	531	29
Vinchina	2.695	2.487	200	8

Fuente: INDEC, Censo Nacional de Población, Hogares y Viviendas 2022. Resultados definitivos.

Cuadro 12.2 Provincia de La Rioja. Población en viviendas particulares nacida en otro país, por año de llegada al país, según lugar de nacimiento. Año 2022

Lugar de Nacimiento	Población en viviendas particulares nacida en otro país	Año de llegada al país				
		Hasta 1999	De 2000 a 2009	De 2010 a 2019	De 2020 a 2022	Ignorado ⁽¹⁾
Total	5.772	1.102	938	1.633	553	1.546
América	4.787	980	911	1.577	542	777
Países limítrofes	3.962	861	779	1.233	452	637
Bolivia	2.372	519	712	694	47	400
Brasil	953	21	23	461	394	54
Chile	338	169	15	58	7	89
Paraguay	144	78	21	14	0	31
Uruguay	155	74	8	6	4	63
Países no limítrofes	825	119	132	344	90	140
Colombia	336	10	10	202	54	60
Perú	271	85	102	25	5	54
Venezuela	87	4	2	54	10	17
Resto de América	131	20	18	63	21	9
Europa	137	83	9	23	4	18
España	60	33	6	12	1	8
Italia	42	35	0	1	0	6
Resto de Europa	35	15	3	10	3	4
Asia	64	21	11	16	1	15
África	13	1	2	5	3	2
Oceanía	1	1	0	0	0	0
Ignorado ⁽¹⁾	770	16	5	12	3	734

⁽¹⁾ La categoría Ignorado incluye a las personas no nativas cuyo país de nacimiento y/o año de llegada no fue especificado.

Nota: No incluye hogares donde la única persona migrante es servicio doméstico o sus familiares

Fuente: INDEC, Censo Nacional de Población, Hogares y Viviendas 2022. Resultados definitivos.



Mendoza



» Población en viviendas particulares por lugar de nacimiento, según sexo registrado al nacer. Año 2022

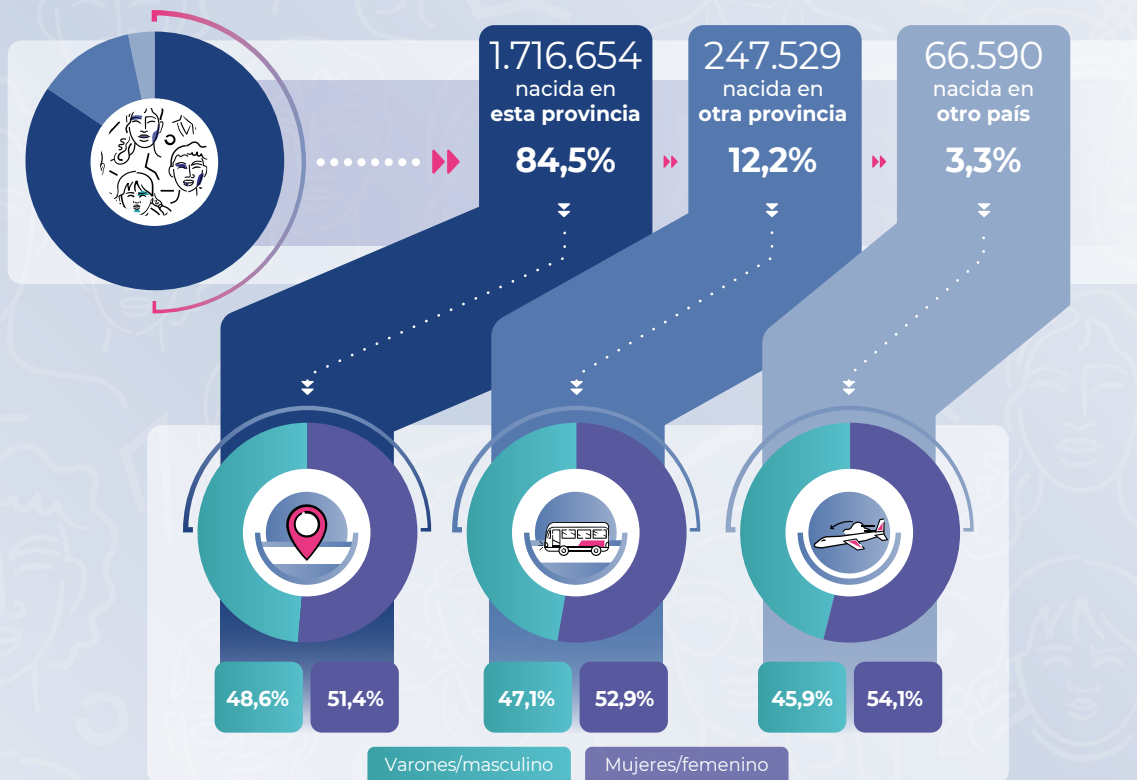

» Distribución de la población no nativa en viviendas particulares, según grupo de países seleccionados. Años 2010 y 2022

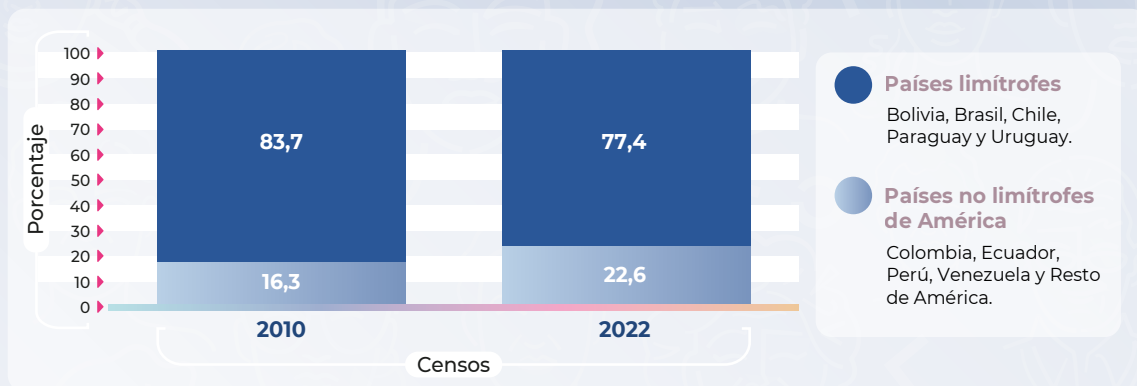

Nota: de acuerdo con la evaluación de calidad y consistencia de los resultados definitivos, y para cumplir con los estándares de calidad estadística requeridos por el INDEC, la categoría X de las respuestas a la pregunta por sexo registrado al nacer se distribuye entre las categorías Mujer/femenino y Varón/masculino.

Fuente: INDEC, Censos nacionales de población 2010 y 2022.

Cuadro 13.1 Provincia de Mendoza. Población en viviendas particulares por lugar de nacimiento, según departamento. Año 2022

Departamento	Población en viviendas particulares	Lugar de nacimiento		
		En esta provincia	En otra provincia	Otro país
Total	2.030.773	1.716.654	247.529	66.590
Capital	123.715	95.432	21.695	6.588
General Alvear	52.379	44.739	6.815	825
Godoy Cruz	194.557	167.662	21.636	5.259
Guaymallén	320.871	269.901	37.107	13.863
Junín	46.472	40.423	5.333	716
La Paz	12.018	10.820	1.076	122
Las Heras	233.839	197.341	29.618	6.880
Lavalle	47.086	40.826	4.831	1.429
Luján de Cuyo	171.883	141.267	23.552	7.064
Maipú	218.887	182.590	27.794	8.503
Malargüe	32.596	29.608	2.632	356
Rivadavia	63.589	57.649	5.139	801
San Carlos	39.752	33.775	3.722	2.255
San Martín	139.406	120.153	16.619	2.634
San Rafael	213.204	183.599	24.948	4.657
Santa Rosa	19.379	17.728	1.503	148
Tunuyán	59.972	49.902	8.416	1.654
Tupungato	41.168	33.239	5.093	2.836

Fuente: INDEC, Censo Nacional de Población, Hogares y Viviendas 2022. Resultados definitivos.

Cuadro 13.2 Provincia de Mendoza. Población en viviendas particulares nacida en otro país, por año de llegada al país, según lugar de nacimiento. Año 2022

Lugar de Nacimiento	Población en viviendas particulares nacida en otro país	Año de llegada al país				
		Hasta 1999	De 2000 a 2009	De 2010 a 2019	De 2020 a 2022	Ignorado ⁽¹⁾
Total	66.590	27.374	11.013	12.090	1.765	14.348
América	51.689	22.351	9.703	10.496	1.558	7.581
Países limítrofes	40.027	20.191	6.876	5.756	773	6.431
Bolivia	24.371	9.268	5.917	4.630	414	4.142
Brasil	664	140	93	178	51	202
Chile	13.530	10.261	682	753	275	1.559
Paraguay	599	218	111	104	7	159
Uruguay	863	304	73	91	26	369
Países no limítrofes	11.662	2.160	2.827	4.740	785	1.150
Colombia	1.463	61	169	744	105	384
Perú	4.786	1.542	1.624	1.081	100	439
Venezuela	2.703	68	33	2.046	390	166
Resto de América	2.710	489	1.001	869	190	161
Europa	5.440	3.526	524	893	111	386
España	2.762	1.651	317	579	45	170
Italia	1.888	1.532	82	120	13	141
Resto de Europa	790	343	125	194	53	75
Asia	408	231	47	75	12	43
África	101	25	12	55	2	7
Oceanía	45	19	13	9	1	3
Ignorado ⁽¹⁾	8.907	1.222	714	562	81	6.328

⁽¹⁾ La categoría Ignorado incluye a las personas no nativas cuyo país de nacimiento y/o año de llegada no fue especificado.

Nota: No incluye hogares donde la única persona migrante es servicio doméstico o sus familiares

Fuente: INDEC, Censo Nacional de Población, Hogares y Viviendas 2022. Resultados definitivos.



Misiones



» Población en viviendas particulares por lugar de nacimiento, según sexo registrado al nacer. Año 2022

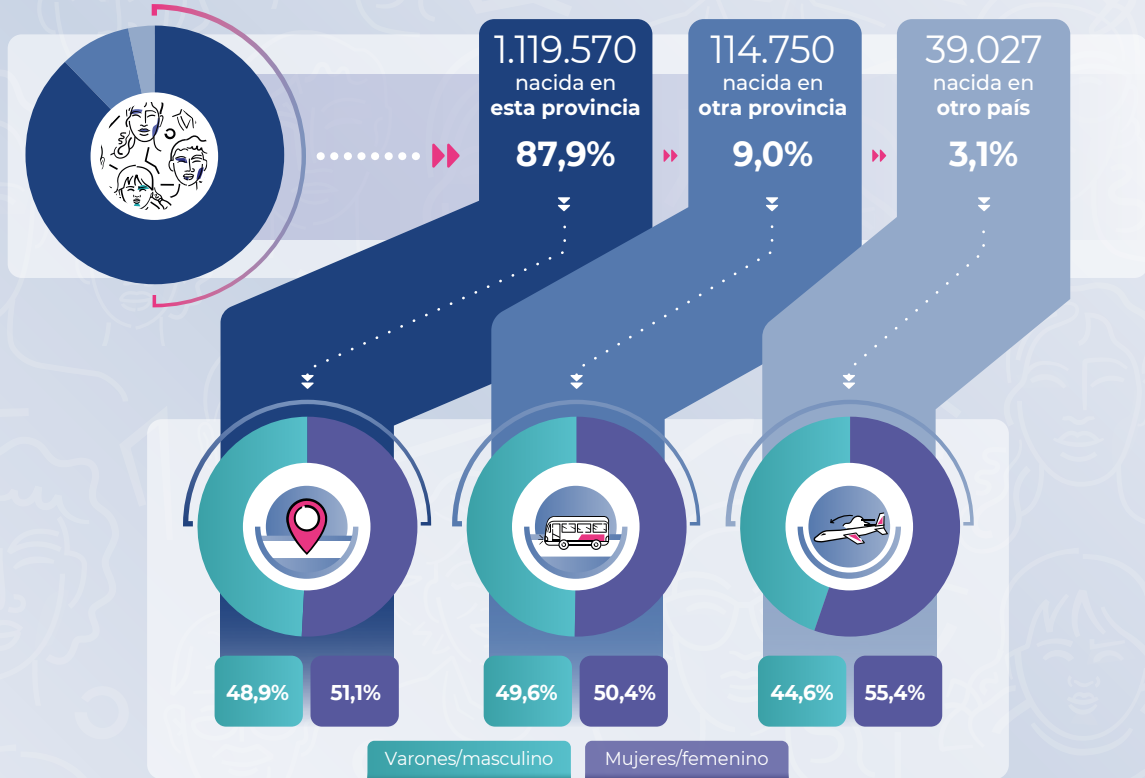

» Distribución de la población no nativa en viviendas particulares, según grupo de países seleccionados. Años 2010 y 2022

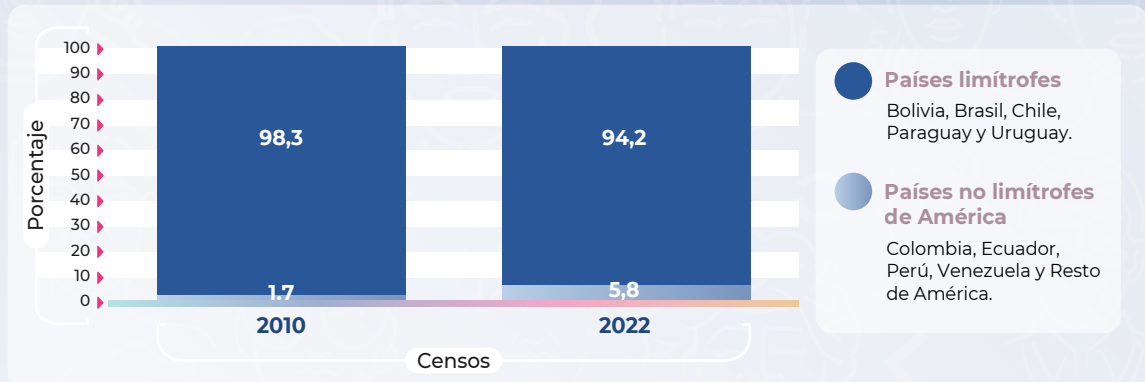

Nota: de acuerdo con la evaluación de calidad y consistencia de los resultados definitivos, y para cumplir con los estándares de calidad estadística requeridos por el INDEC, la categoría X de las respuestas a la pregunta por sexo registrado al nacer se distribuye entre las categorías Mujer/femenino y Varón/masculino.

Fuente: INDEC, Censos nacionales de población 2010 y 2022.

Cuadro 14.1 Provincia de Misiones. Población en viviendas particulares por lugar de nacimiento, según departamento. Año 2022

Departamento	Población en viviendas particulares	Lugar de nacimiento		
		En esta provincia	En otra provincia	Otro país
Total	1.273.347	1.119.570	114.750	39.027
Apóstoles	50.503	42.985	7.072	446
Cainguás	59.875	55.527	3.566	782
Candelaria	34.945	30.537	3.460	948
Capital	391.498	332.180	46.512	12.806
Concepción	10.303	9.271	916	116
Eldorado	91.133	79.817	7.179	4.137
General Manuel Belgrano	45.456	40.855	2.943	1.658
Guaraní	77.075	71.679	3.726	1.670
Iguazú	99.838	82.608	11.446	5.784
Leandro N. Alem	49.391	45.707	3.085	599
Libertador General San Martín	52.166	45.982	4.088	2.096
Montecarlo	38.620	33.581	2.889	2.150
Oberá	120.703	110.620	8.245	1.838
San Ignacio	63.194	57.077	4.585	1.532
San Javier	23.080	20.848	1.713	519
San Pedro	34.690	32.195	1.879	616
25 de Mayo	30.877	28.101	1.446	1.330

Fuente: INDEC, Censo Nacional de Población, Hogares y Viviendas 2022. Resultados definitivos.

Cuadro 14.2 Provincia de Misiones. Población en viviendas particulares nacida en otro país, por año de llegada al país, según lugar de nacimiento. Año 2022

Lugar de Nacimiento	Población en viviendas particulares nacida en otro país	Año de llegada al país				
		Hasta 1999	De 2000 a 2009	De 2010 a 2019	De 2020 a 2022	Ignorado ⁽¹⁾
Total	39.027	18.422	5.125	6.535	999	7.946
América	34.579	17.096	4.659	5.926	861	6.037
Países limítrofes	32.582	16.920	4.498	4.668	671	5.825
Bolivia	254	100	30	29	12	83
Brasil	8.584	5.543	450	800	186	1.605
Chile	341	173	30	33	25	80
Paraguay	22.944	10.846	3.959	3.755	433	3.951
Uruguay	459	258	29	51	15	106
Países no limítrofes	1.997	176	161	1.258	190	212
Colombia	1.054	13	46	796	81	118
Perú	230	92	43	43	9	43
Venezuela	359	11	8	265	46	29
Resto de América	354	60	64	154	54	22
Europa	883	421	117	186	74	85
España	180	76	23	55	13	13
Italia	116	70	11	18	11	6
Resto de Europa	587	275	83	113	50	66
Asia	500	235	89	77	8	91
África	22	7	3	11	1	0
Oceanía	8	1	2	2	0	3
Ignorado ⁽¹⁾	3.035	662	255	333	55	1.730

⁽¹⁾ La categoría Ignorado incluye a las personas no nativas cuyo país de nacimiento y/o año de llegada no fue especificado.

Nota: No incluye hogares donde la única persona migrante es servicio doméstico o sus familiares

Fuente: INDEC, Censo Nacional de Población, Hogares y Viviendas 2022. Resultados definitivos.



Neuquén



» Población en viviendas particulares por lugar de nacimiento, según sexo registrado al nacer. Año 2022

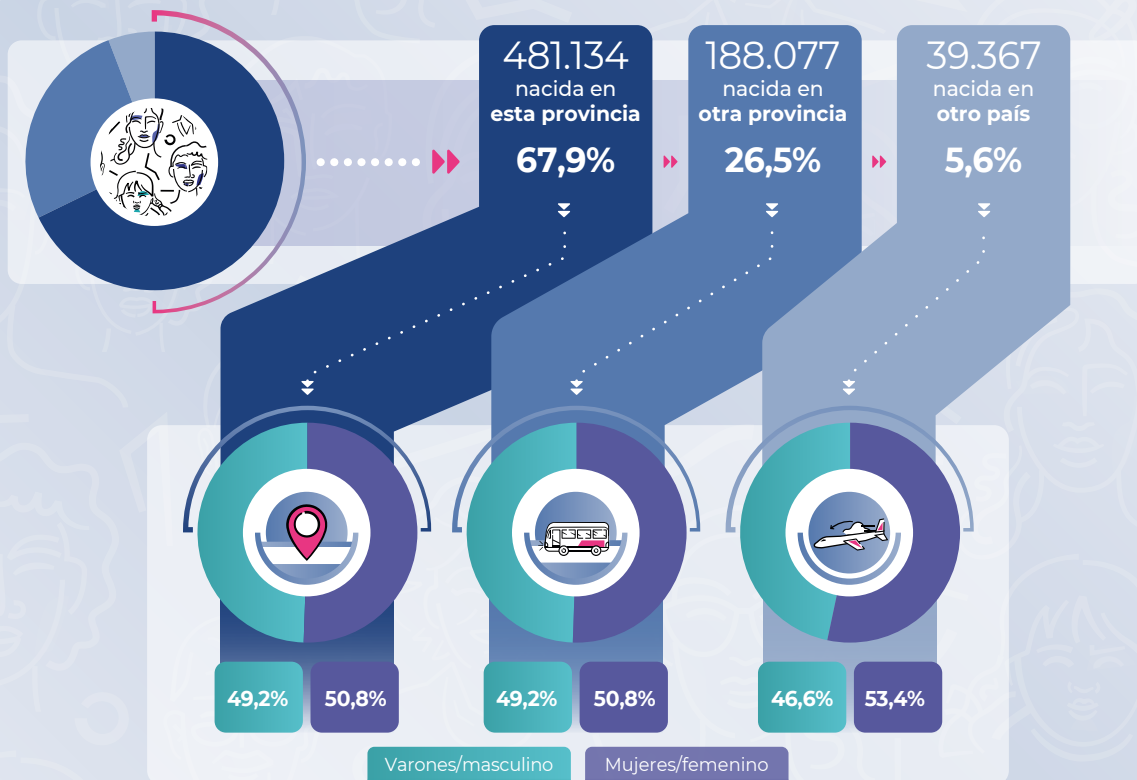

» Distribución de la población no nativa en viviendas particulares, según grupo de países seleccionados. Años 2010 y 2022

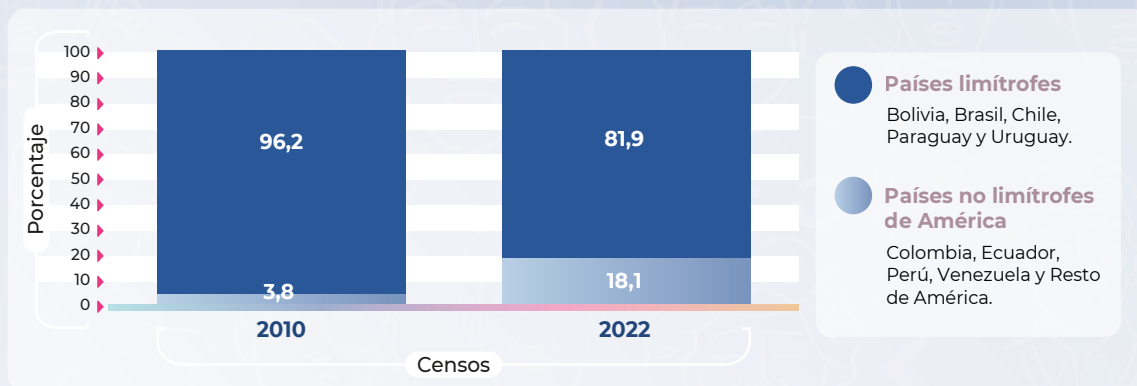

Nota: de acuerdo con la evaluación de calidad y consistencia de los resultados definitivos, y para cumplir con los estándares de calidad estadística requeridos por el INDEC, la categoría X de las respuestas a la pregunta por sexo registrado al nacer se distribuye entre las categorías Mujer/femenino y Varón/masculino.

Fuente: INDEC, Censos nacionales de población 2010 y 2022.

Cuadro 15.1 Provincia de Neuquén. Población en viviendas particulares por lugar de nacimiento, según departamento. Año 2022

Departamento	Población en viviendas particulares	Lugar de nacimiento		
		En esta provincia	En otra provincia	Otro país
Total	708.578	481.134	188.077	39.367
Aluminé	10.173	7.766	2.060	347
Añelo	18.150	9.508	7.526	1.116
Catán Lil	2.641	2.339	219	83
Chos Malal	18.289	15.457	2.534	298
Collón Curá	4.832	3.617	1.083	132
Confluencia	467.217	313.263	123.668	30.286
Huiliches	20.853	15.090	5.112	651
Lácar	39.567	22.475	14.992	2.100
Loncopué	7.696	7.110	486	100
Los Lagos	15.502	6.027	8.500	975
Minas	9.267	8.289	870	108
Ñorquín	5.572	5.014	501	57
Pehuenches	29.721	16.607	11.810	1.304
Picún Leufú	5.087	4.126	819	142
Picunches	8.471	7.212	1.108	151
Zapala	45.540	37.234	6.789	1.517

Fuente: INDEC, Censo Nacional de Población, Hogares y Viviendas 2022. Resultados definitivos.

Cuadro 15.2 Provincia de Neuquén. Población en viviendas particulares nacida en otro país, por año de llegada al país, según lugar de nacimiento. Año 2022

Lugar de Nacimiento	Población en viviendas particulares nacida en otro país	Año de llegada al país				
		Hasta 1999	De 2000 a 2009	De 2010 a 2019	De 2020 a 2022	Ignorado ⁽¹⁾
Total	39.367	19.663	3.084	6.577	1.069	8.974
América	34.620	18.553	2.865	6.090	990	6.122
Países limítrofes	28.337	18.237	2.419	2.164	215	5.302
Bolivia	4.093	1.059	1.137	1.005	63	829
Brasil	368	80	54	121	14	99
Chile	21.353	16.391	612	454	72	3.824
Paraguay	1.803	324	557	531	52	339
Uruguay	720	383	59	53	14	211
Países no limítrofes	6.283	316	446	3.926	775	820
Colombia	771	22	69	385	64	231
Perú	514	138	110	114	18	134
Venezuela	4.104	37	72	3.013	635	347
Resto de América	894	119	195	414	58	108
Europa	1.050	658	90	176	29	97
España	435	235	51	99	8	42
Italia	312	251	9	21	3	28
Resto de Europa	303	172	30	56	18	27
Asia	314	68	64	113	17	52
África	43	21	5	7	2	8
Oceanía	8	1	2	5	0	0
Ignorado ⁽¹⁾	3.332	362	58	186	31	2.695

⁽¹⁾ La categoría Ignorado incluye a las personas no nativas cuyo país de nacimiento y/o año de llegada no fue especificado.

Nota: No incluye hogares donde la única persona migrante es servicio doméstico o sus familiares

Fuente: INDEC, Censo Nacional de Población, Hogares y Viviendas 2022. Resultados definitivos.



Río Negro



» Población en viviendas particulares por lugar de nacimiento, según sexo registrado al nacer. Año 2022

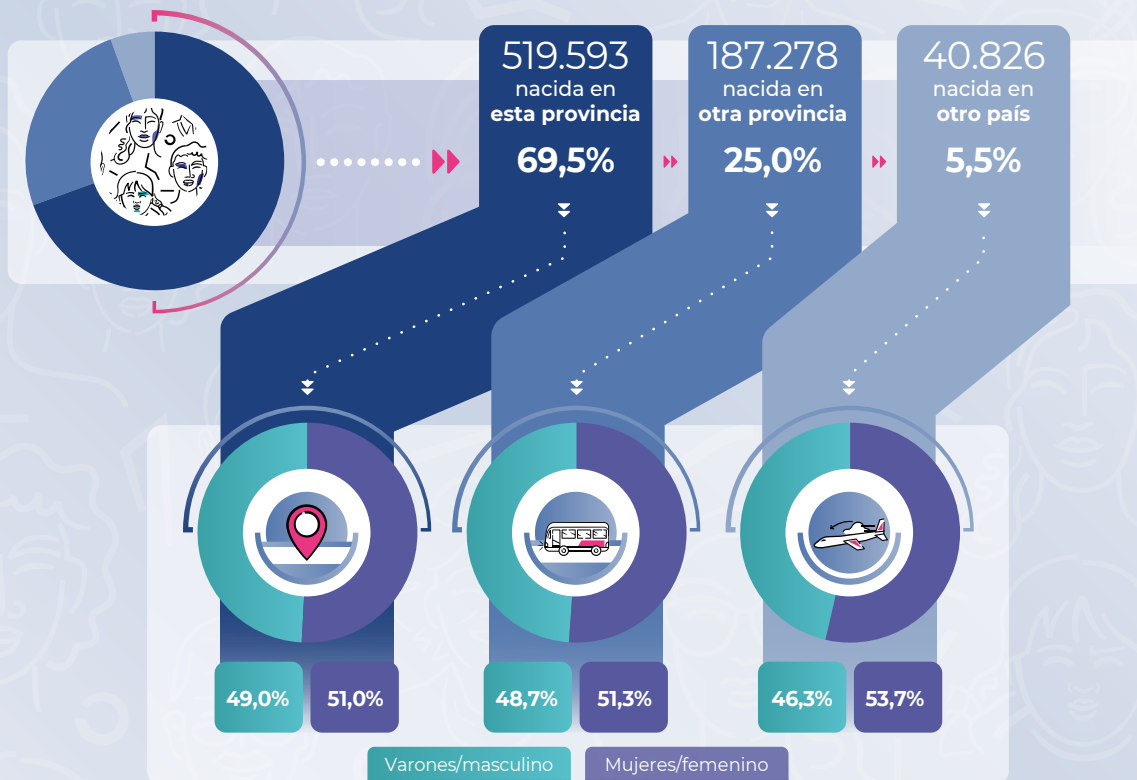

» Distribución de la población no nativa en viviendas particulares, según grupo de países seleccionados. Años 2010 y 2022

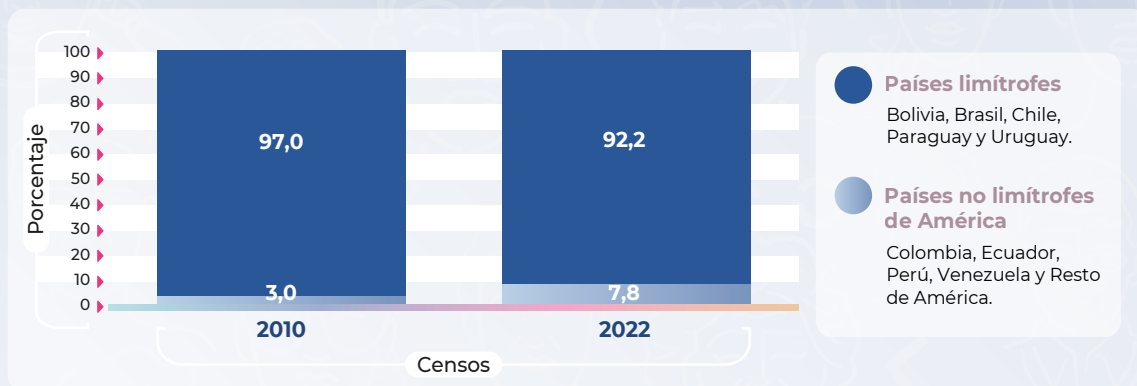

Nota: de acuerdo con la evaluación de calidad y consistencia de los resultados definitivos, y para cumplir con los estándares de calidad estadística requeridos por el INDEC, la categoría X de las respuestas a la pregunta por sexo registrado al nacer se distribuye entre las categorías Mujer/femenino y Varón/masculino.

Fuente: INDEC, Censos nacionales de población 2010 y 2022.

Cuadro 16.1 Provincia de Río Negro. Población en viviendas particulares por lugar de nacimiento, según departamento. Año 2022

Departamento	Población en viviendas particulares	Lugar de nacimiento		
		En esta provincia	En otra provincia	Otro país
Total	747.697	519.593	187.278	40.826
Adolfo Alsina	63.845	45.630	16.457	1.758
Avellaneda	41.160	31.823	7.090	2.247
Bariloche	161.443	99.519	51.382	10.542
Conesa	7.398	5.575	1.339	484
El Cuy	6.960	3.087	3.499	374
General Roca	379.627	267.674	88.793	23.160
9 de Julio	3.682	3.308	351	23
Ñorquinco	1.452	1.222	225	5
Pichi Mahuida	16.493	12.155	3.484	854
Pilcaniyeu	9.309	6.323	2.660	326
San Antonio	35.473	25.127	9.533	813
Valcheta	4.300	3.924	343	33
25 de Mayo	16.555	14.226	2.122	207

Fuente: INDEC, Censo Nacional de Población, Hogares y Viviendas 2022. Resultados definitivos.

Cuadro 16.2 Provincia de Río Negro. Población en viviendas particulares nacida en otro país, por año de llegada al país, según lugar de nacimiento. Año 2022

Lugar de Nacimiento	Población en viviendas particulares nacida en otro país	Año de llegada al país				
		Hasta 1999	De 2000 a 2009	De 2010 a 2019	De 2020 a 2022	Ignorado ⁽¹⁾
Total	40.826	26.325	3.002	4.653	702	6.144
América	35.804	24.202	2.661	4.059	624	4.258
Países limítrofes	33.009	23.912	2.338	2.417	269	4.073
Bolivia	4.110	1.200	1.085	1.189	86	550
Brasil	428	119	79	152	34	44
Chile	26.219	21.848	566	468	98	3.239
Paraguay	1.652	335	556	535	47	179
Uruguay	600	410	52	73	4	61
Países no limítrofes	2.795	290	323	1.642	355	185
Colombia	571	17	71	343	76	64
Perú	338	112	73	85	21	47
Venezuela	1.187	32	26	898	191	40
Resto de América	699	129	153	316	67	34
Europa	2.169	1.492	195	296	43	143
España	695	455	62	126	12	40
Italia	768	652	16	38	5	57
Resto de Europa	706	385	117	132	26	46
Asia	372	161	49	112	8	42
África	57	17	8	27	0	5
Oceanía	13	5	2	4	1	1
Ignorado ⁽¹⁾	2.411	448	87	155	26	1.695

⁽¹⁾ La categoría Ignorado incluye a las personas no nativas cuyo país de nacimiento y/o año de llegada no fue especificado.

Nota: No incluye hogares donde la única persona migrante es servicio doméstico o sus familiares

Fuente: INDEC, Censo Nacional de Población, Hogares y Viviendas 2022. Resultados definitivos.



Salta



» Población en viviendas particulares por lugar de nacimiento, según sexo registrado al nacer. Año 2022

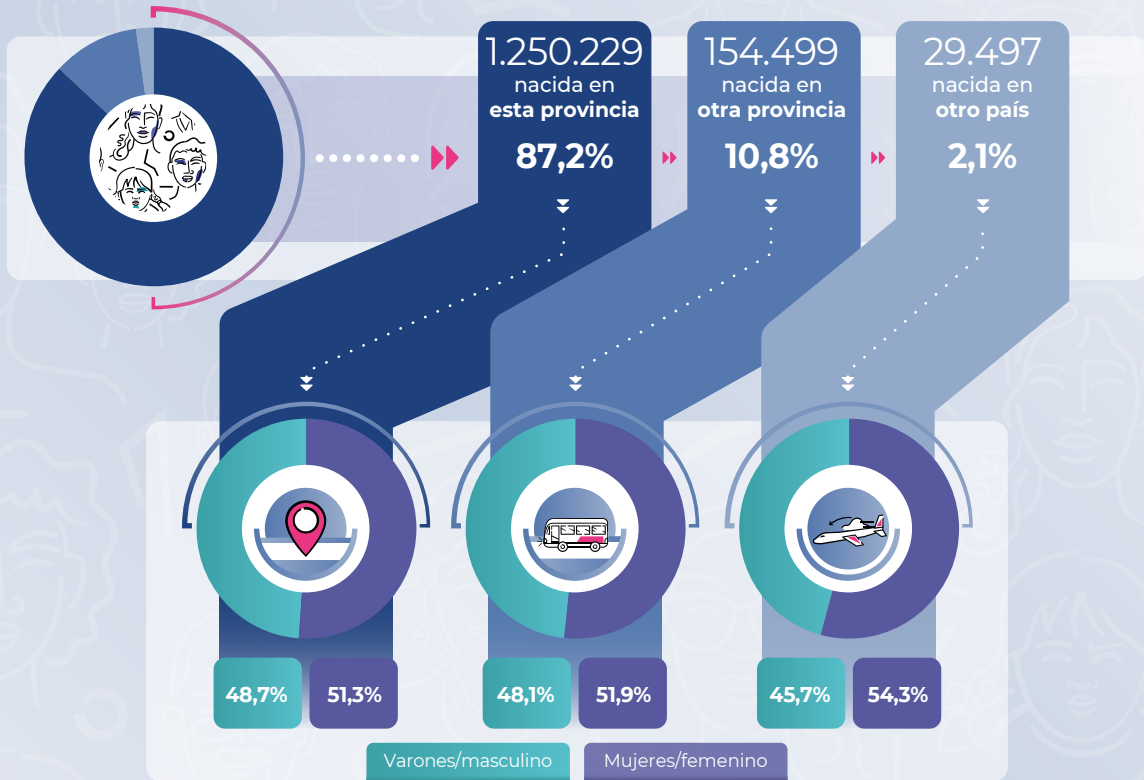

» Distribución de la población no nativa en viviendas particulares, según grupo de países seleccionados. Años 2010 y 2022

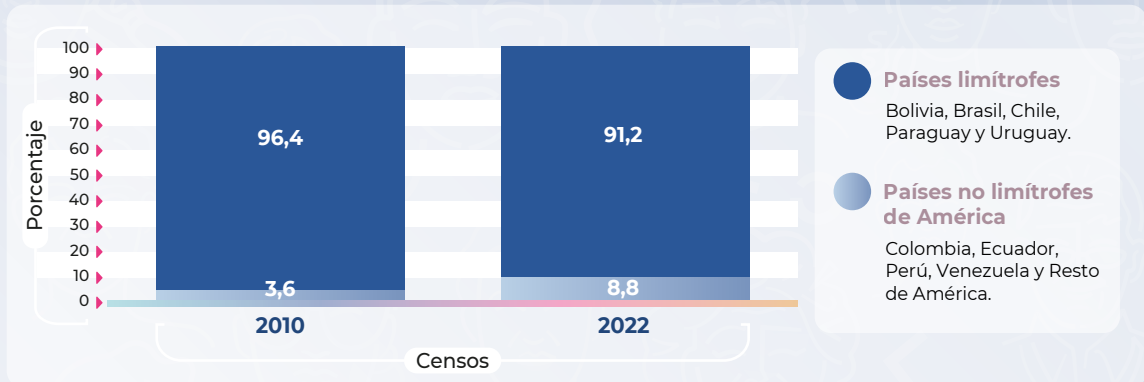

Nota: de acuerdo con la evaluación de calidad y consistencia de los resultados definitivos, y para cumplir con los estándares de calidad estadística requeridos por el INDEC, la categoría X de las respuestas a la pregunta por sexo registrado al nacer se distribuye entre las categorías Mujer/femenino y Varón/masculino.

Fuente: INDEC, Censos nacionales de población 2010 y 2022.

Cuadro 17.1 Provincia de Salta. Población en viviendas particulares por lugar de nacimiento, según departamento. Año 2022

Departamento	Población en viviendas particulares	Lugar de nacimiento		
		En esta provincia	En otra provincia	Otro país
Total	1.434.225	1.250.229	154.499	29.497
Anta	69.442	60.679	7.125	1.638
Cachi	8.928	8.500	395	33
Cafayate	17.822	15.786	1.903	133
Capital	624.003	530.603	78.513	14.887
Cerrillos	55.713	49.876	4.522	1.315
Chicoana	24.715	22.952	1.608	155
General Güemes	55.746	46.006	8.243	1.497
General José de San Martín	177.448	159.923	13.914	3.611
Guachipas	3.491	3.317	159	15
Iruya	6.116	5.090	919	107
La Caldera	12.246	10.196	1.810	240
La Candelaria	7.182	5.371	1.786	25
La Poma	1.789	1.658	130	1
La Viña	8.888	8.132	689	67
Los Andes	7.182	6.506	665	11
Metán	48.028	41.761	5.932	335
Molinos	5.808	5.659	139	10
Orán	159.715	140.452	15.127	4.136
Rivadavia	38.062	36.492	1.439	131
Rosario de la Frontera	33.750	30.256	3.323	171
Rosario de Lerma	50.961	45.556	4.708	697
San Carlos	7.779	7.298	462	19
Santa Victoria	9.411	8.160	988	263

Fuente: INDEC, Censo Nacional de Población, Hogares y Viviendas 2022. Resultados definitivos.

Cuadro 17.2 Provincia de Salta. Población en viviendas particulares nacida en otro país, por año de llegada al país, según lugar de nacimiento. Año 2022

Lugar de Nacimiento	Población en viviendas particulares nacida en otro país	Año de llegada al país				
		Hasta 1999	De 2000 a 2009	De 2010 a 2019	De 2020 a 2022	Ignorado ⁽¹⁾
Total	29.497	12.791	3.624	4.630	792	7.660
América	24.754	11.708	3.298	4.147	699	4.902
Países limítrofes	22.566	11.451	3.055	3.053	504	4.503
Bolivia	20.271	10.349	2.816	2.740	418	3.948
Brasil	273	67	35	73	25	73
Chile	1.037	621	59	103	36	218
Paraguay	608	257	113	100	15	123
Uruguay	377	157	32	37	10	141
Países no limítrofes	2.188	257	243	1.094	195	399
Colombia	737	19	47	406	57	208
Perú	448	145	101	85	9	108
Venezuela	548	19	8	397	66	58
Resto de América	455	74	87	206	63	25
Europa	1.017	548	137	198	28	106
España	415	250	38	76	4	47
Italia	224	148	20	27	5	24
Resto de Europa	378	150	79	95	19	35
Asia	505	183	93	160	29	40
África	37	16	6	10	4	1
Oceanía	11	4	1	2	3	1
Ignorado ⁽¹⁾	3.173	332	89	113	29	2.610

⁽¹⁾ La categoría Ignorado incluye a las personas no nativas cuyo país de nacimiento y/o año de llegada no fue especificado.

Nota: No incluye hogares donde la única persona migrante es servicio doméstico o sus familiares

Fuente: INDEC, Censo Nacional de Población, Hogares y Viviendas 2022. Resultados definitivos.



San Juan



» Población en viviendas particulares por lugar de nacimiento, según sexo registrado al nacer. Año 2022

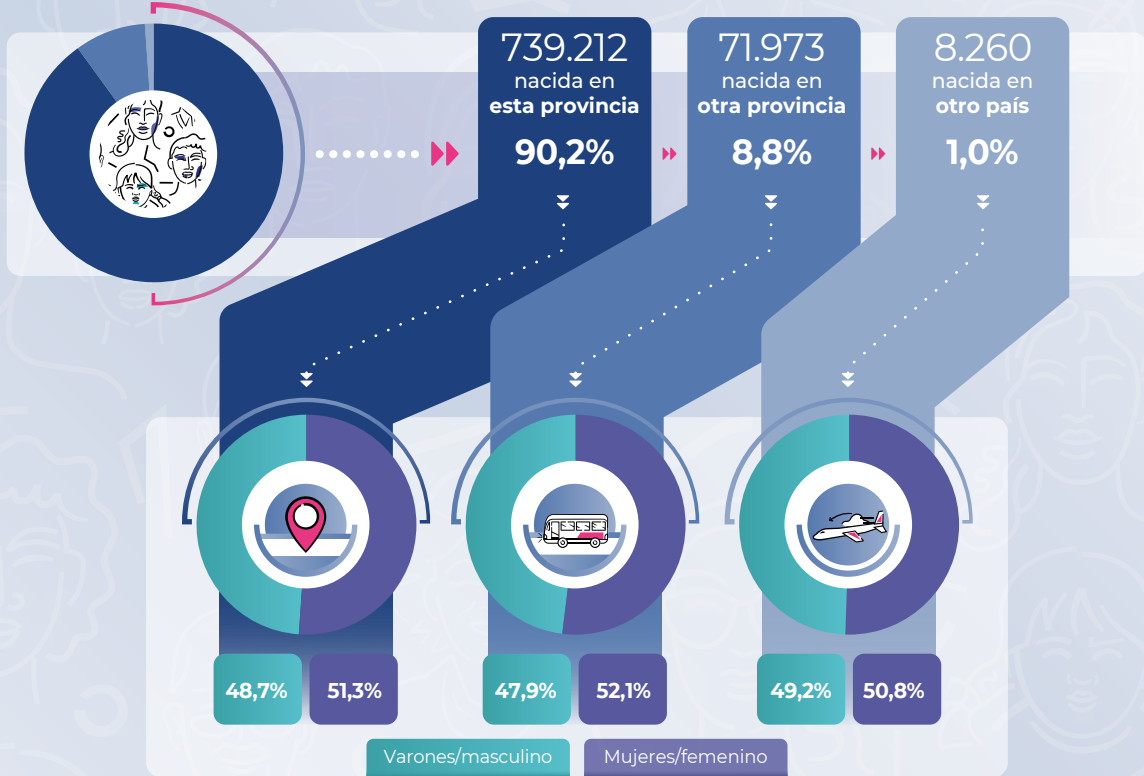

» Distribución de la población no nativa en viviendas particulares, según grupo de países seleccionados. Años 2010 y 2022

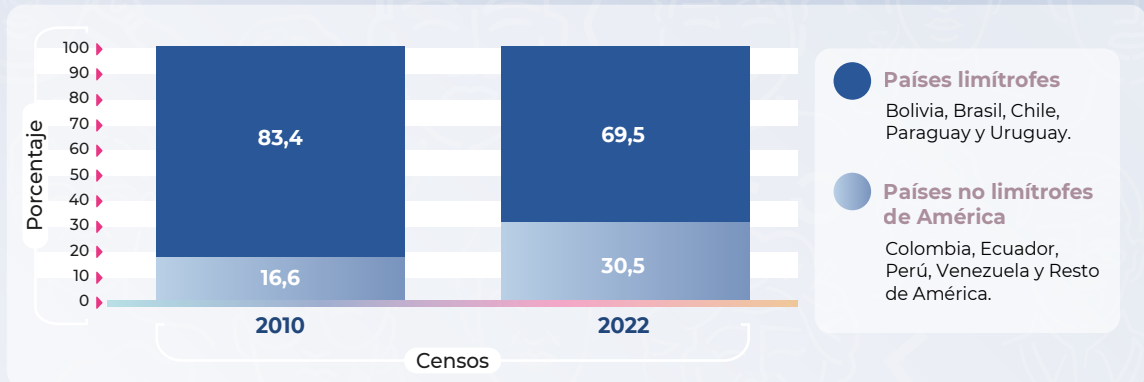

Nota: de acuerdo con la evaluación de calidad y consistencia de los resultados definitivos, y para cumplir con los estándares de calidad estadística requeridos por el INDEC, la categoría X de las respuestas a la pregunta por sexo registrado al nacer se distribuye entre las categorías Mujer/femenino y Varón/masculino.

Fuente: INDEC, Censos nacionales de población 2010 y 2022.

Cuadro 18.1 Provincia de San Juan. Población en viviendas particulares por lugar de nacimiento, según departamento. Año 2022

Departamento	Población en viviendas particulares	Lugar de nacimiento		
		En esta provincia	En otra provincia	Otro país
Total	819.445	739.212	71.973	8.260
Albardón	31.281	29.177	1.953	151
Angaco	10.172	9.732	394	46
Calingasta	10.667	9.327	1.245	95
Capital	114.849	99.655	12.949	2.245
Caucete	44.017	41.013	2.852	152
Chimbab	103.772	94.537	8.648	587
Iglesia	8.826	8.174	604	48
Jáchal	25.269	23.441	1.709	119
9 de Julio	12.498	11.422	948	128
Pocito	72.879	66.685	5.315	879
Rawson	136.582	125.413	9.980	1.189
Rivadavia	101.334	88.296	11.803	1.235
San Martín	15.037	13.987	914	136
Santa Lucía	62.697	54.291	7.620	786
Sarmiento	27.188	24.908	1.952	328
Ullum	6.454	6.050	379	25
Valle Fértil	8.425	7.527	855	43
25 de Mayo	20.824	19.572	1.212	40
Zonda	6.674	6.005	641	28

Fuente: INDEC, Censo Nacional de Población, Hogares y Viviendas 2022. Resultados definitivos.

Cuadro 18.2 Provincia de San Juan. Población en viviendas particulares nacida en otro país, por año de llegada al país, según lugar de nacimiento. Año 2022

Lugar de Nacimiento	Población en viviendas particulares nacida en otro país	Año de llegada al país				
		Hasta 1999	De 2000 a 2009	De 2010 a 2019	De 2020 a 2022	Ignorado ⁽¹⁾
Total	8.260	2.499	800	1.476	284	3.201
América	4.666	1.648	607	1.094	217	1.100
Países limítrofes	3.244	1.459	469	487	73	756
Bolivia	1.146	230	334	285	28	269
Brasil	166	36	25	36	9	60
Chile	1.544	1.056	84	129	27	248
Paraguay	145	59	17	16	3	50
Uruguay	243	78	9	21	6	129
Países no limítrofes	1.422	189	138	607	144	344
Colombia	408	14	23	152	34	185
Perú	252	79	45	42	22	64
Venezuela	404	13	6	272	47	66
Resto de América	358	83	64	141	41	29
Europa	1.040	637	95	190	23	95
España	727	435	70	152	5	65
Italia	210	155	9	14	7	25
Resto de Europa	103	47	16	24	11	5
Asia	122	41	20	39	7	15
África	48	6	5	30	2	5
Oceanía	5	0	2	3	0	0
Ignorado ⁽¹⁾	2.379	167	71	120	35	1.986

⁽¹⁾ La categoría Ignorado incluye a las personas no nativas cuyo país de nacimiento y/o año de llegada no fue especificado.

Nota: No incluye hogares donde la única persona migrante es servicio doméstico o sus familiares

Fuente: INDEC, Censo Nacional de Población, Hogares y Viviendas 2022. Resultados definitivos.



San Luis



» Población en viviendas particulares por lugar de nacimiento, según sexo registrado al nacer. Año 2022

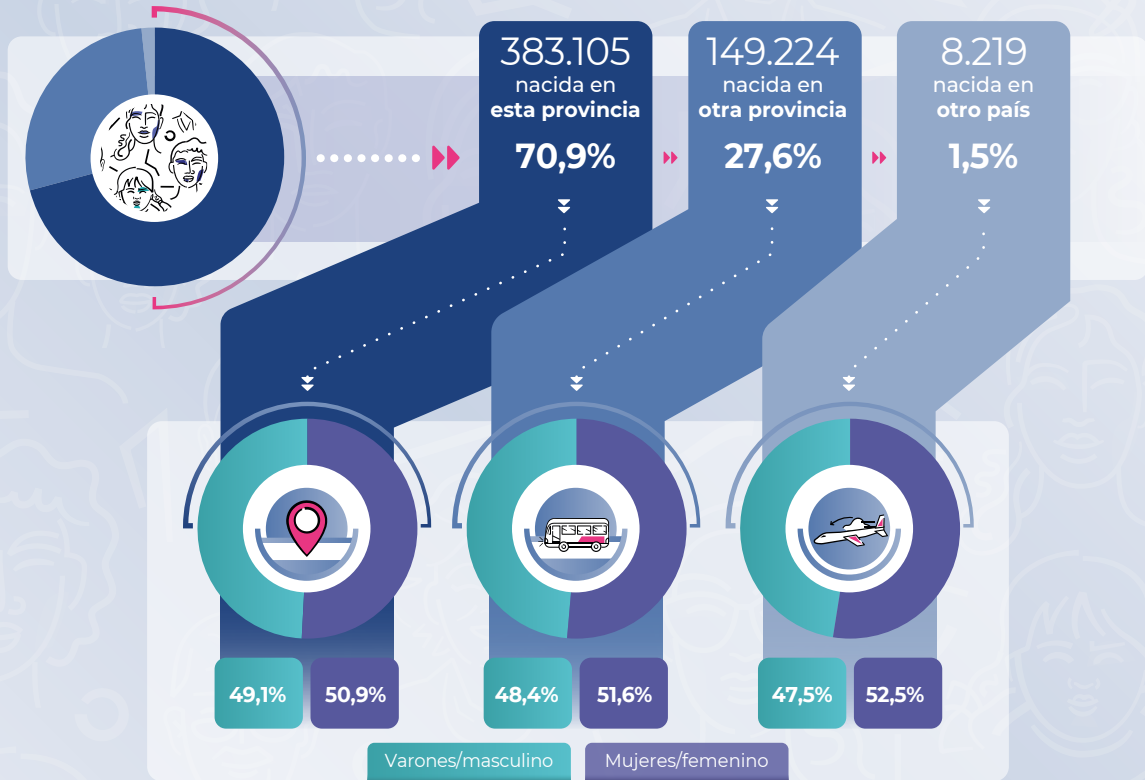

» Distribución de la población no nativa en viviendas particulares, según grupo de países seleccionados. Años 2010 y 2022

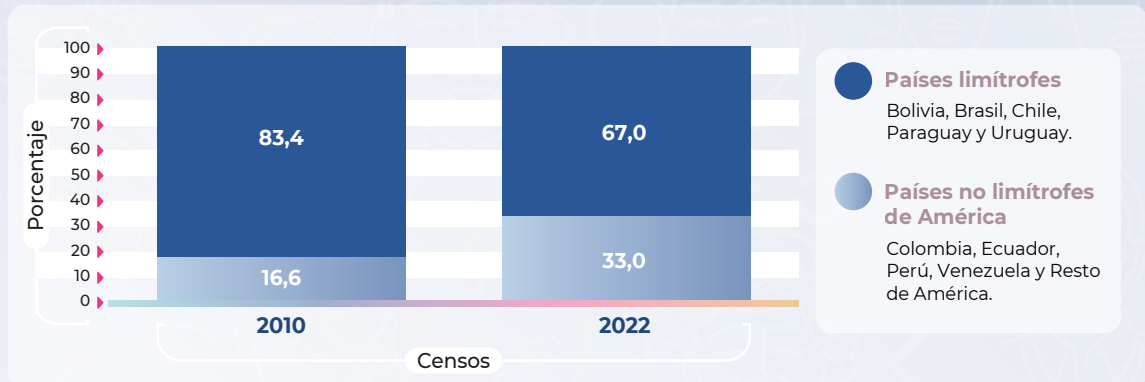

Nota: de acuerdo con la evaluación de calidad y consistencia de los resultados definitivos, y para cumplir con los estándares de calidad estadística requeridos por el INDEC, la categoría X de las respuestas a la pregunta por sexo registrado al nacer se distribuye entre las categorías Mujer/femenino y Varón/masculino.

Fuente: INDEC, Censos nacionales de población 2010 y 2022.

Cuadro 19.1 Provincia de San Luis. Población en viviendas particulares por lugar de nacimiento, según departamento. Año 2022

Departamento	Población en viviendas particulares	Lugar de nacimiento		
		En esta provincia	En otra provincia	Otro país
Total	540.548	383.105	149.224	8.219
Ayacucho	23.653	17.534	5.903	216
Belgrano	5.575	4.114	1.377	84
Chacabuco	26.522	18.319	7.900	303
Coronel Pringles	16.044	12.749	3.157	138
General Pedernera	148.671	113.083	34.242	1.346
Gobernador Dupuy	14.334	9.840	4.043	451
Juan Martín de Pueyrredón	260.769	184.786	71.079	4.904
Junín	40.289	18.509	21.016	764
Libertador General San Martín	4.691	4.171	507	13

Fuente: INDEC, Censo Nacional de Población, Hogares y Viviendas 2022. Resultados definitivos.

Cuadro 19.2 Provincia de San Luis. Población en viviendas particulares nacida en otro país, por año de llegada al país, según lugar de nacimiento. Año 2022

Lugar de Nacimiento	Población en viviendas particulares nacida en otro país	Año de llegada al país				
		Hasta 1999	De 2000 a 2009	De 2010 a 2019	De 2020 a 2022	Ignorado ⁽¹⁾
Total	8.219	3.035	1.022	1.765	228	2.169
América	5.846	2.481	825	1.490	197	853
Países limítrofes	3.919	2.228	571	410	58	652
Bolivia	1.211	478	303	189	32	209
Brasil	162	37	30	30	7	58
Chile	1.630	1.232	59	96	11	232
Paraguay	491	212	148	63	6	62
Uruguay	425	269	31	32	2	91
Países no limítrofes	1.927	253	254	1.080	139	201
Colombia	370	7	36	217	13	97
Perú	488	180	131	93	22	62
Venezuela	406	6	8	331	36	25
Resto de América	663	60	79	439	68	17
Europa	611	369	66	115	14	47
España	220	111	30	55	8	16
Italia	200	159	12	15	2	12
Resto de Europa	191	99	24	45	4	19
Asia	212	45	56	83	2	26
África	27	10	6	7	1	3
Oceanía	4	1	1	1	0	1
Ignorado ⁽¹⁾	1.519	129	68	69	14	1.239

⁽¹⁾ La categoría Ignorado incluye a las personas no nativas cuyo país de nacimiento y/o año de llegada no fue especificado.

Nota: No incluye hogares donde la única persona migrante es servicio doméstico o sus familiares

Fuente: INDEC, Censo Nacional de Población, Hogares y Viviendas 2022. Resultados definitivos.



Santa Cruz



» Población en viviendas particulares por lugar de nacimiento, según sexo registrado al nacer. Año 2022

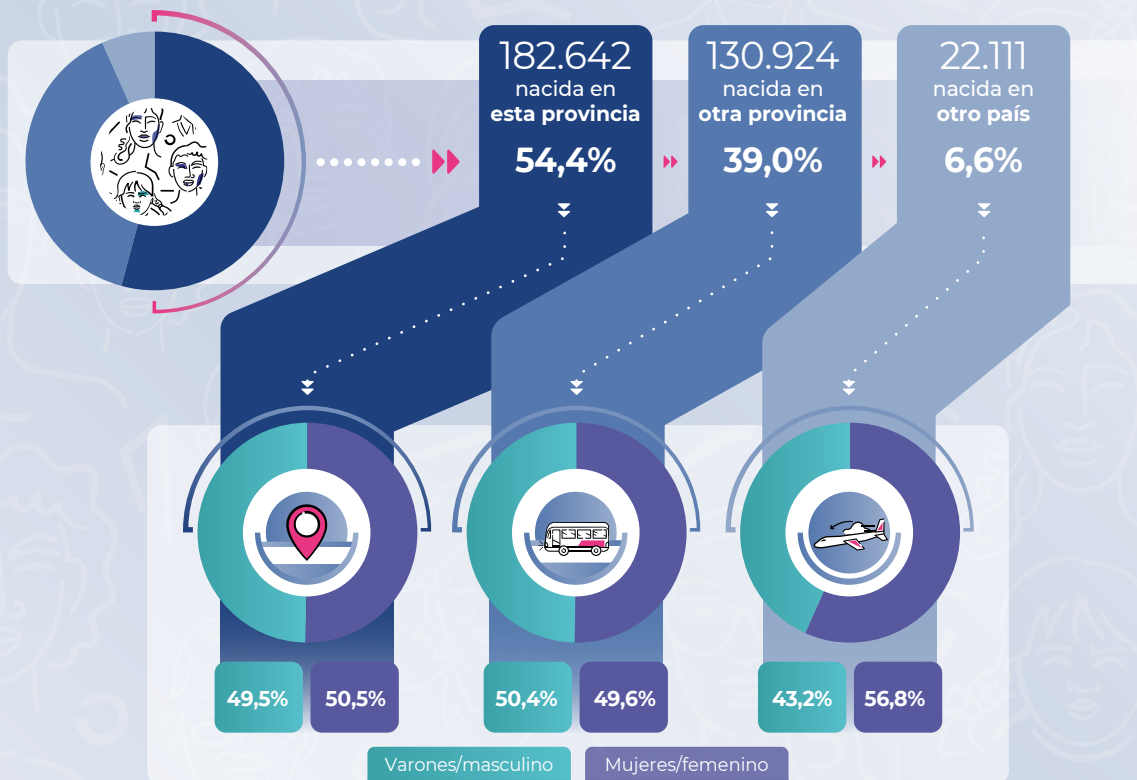

» Distribución de la población no nativa en viviendas particulares, según grupo de países seleccionados. Años 2010 y 2022

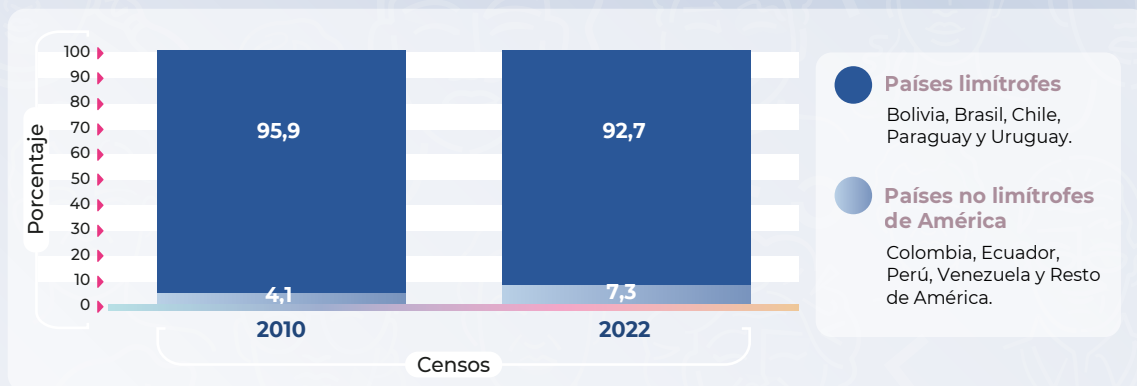

Nota: de acuerdo con la evaluación de calidad y consistencia de los resultados definitivos, y para cumplir con los estándares de calidad estadística requeridos por el INDEC, la categoría X de las respuestas a la pregunta por sexo registrado al nacer se distribuye entre las categorías Mujer/femenino y Varón/masculino.

Fuente: INDEC, Censos nacionales de población 2010 y 2022.

Cuadro 20.1 Provincia de Santa Cruz. Población en viviendas particulares por lugar de nacimiento, según departamento. Año 2022

Departamento	Población en viviendas particulares	Lugar de nacimiento		
		En esta provincia	En otra provincia	Otro país
Total	335.677	182.642	130.924	22.111
Corpen Aike	15.035	7.162	7.257	616
Deseado	126.266	69.767	48.972	7.527
Güer Aike	137.309	79.319	47.468	10.522
Lago Argentino	25.384	9.644	14.324	1.416
Lago Buenos Aires	12.584	6.428	5.213	943
Magallanes	12.828	6.747	5.415	666
Río Chico	6.271	3.575	2.275	421

Fuente: INDEC, Censo Nacional de Población, Hogares y Viviendas 2022. Resultados definitivos.

Cuadro 20.2 Provincia de Santa Cruz. Población en viviendas particulares nacida en otro país, por año de llegada al país, según lugar de nacimiento. Año 2022

Lugar de Nacimiento	Población en viviendas particulares nacida en otro país	Año de llegada al país				
		Hasta 1999	De 2000 a 2009	De 2010 a 2019	De 2020 a 2022	Ignorado ⁽¹⁾
Total	22.111	12.396	2.903	2.720	272	3.820
América	19.898	11.939	2.751	2.524	252	2.432
Países limítrofes	18.440	11.804	2.481	1.755	151	2.249
Bolivia	3.910	961	1.449	1.004	84	412
Brasil	163	46	32	35	6	44
Chile	12.616	10.289	442	274	26	1.585
Paraguay	1.469	353	525	428	32	131
Uruguay	282	155	33	14	3	77
Países no limítrofes	1.458	135	270	769	101	183
Colombia	193	2	18	99	10	64
Perú	338	97	111	79	12	39
Venezuela	383	5	7	287	55	29
Resto de América	544	31	134	304	24	51
Europa	295	183	25	56	6	25
España	142	79	10	33	4	16
Italia	74	61	6	3	1	3
Resto de Europa	79	43	9	20	1	6
Asia	54	16	5	16	3	14
África	8	1	2	5	0	0
Oceanía	3	2	1	0	0	0
Ignorado ⁽¹⁾	1.853	255	119	119	11	1.349

⁽¹⁾ La categoría Ignorado incluye a las personas no nativas cuyo país de nacimiento y/o año de llegada no fue especificado.

Nota: No incluye hogares donde la única persona migrante es servicio doméstico o sus familiares

Fuente: INDEC, Censo Nacional de Población, Hogares y Viviendas 2022. Resultados definitivos.



Santa Fe



» Población en viviendas particulares por lugar de nacimiento, según sexo registrado al nacer. Año 2022

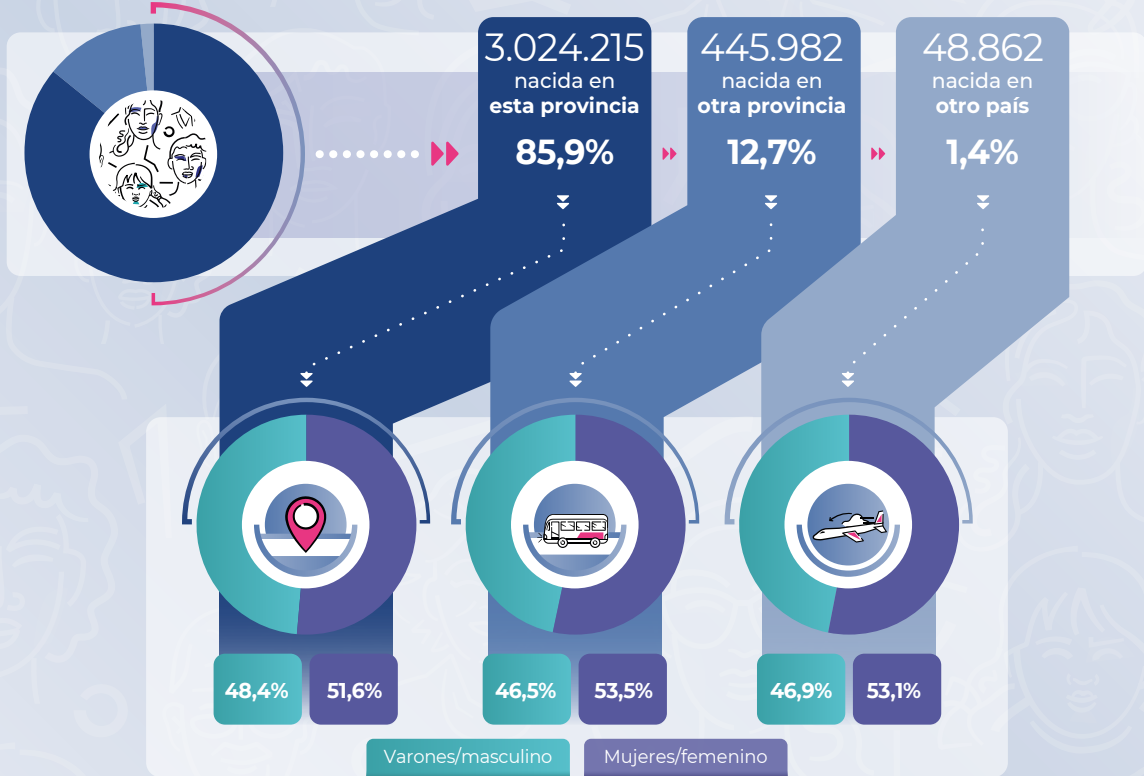

» Distribución de la población no nativa en viviendas particulares, según grupo de países seleccionados. Años 2010 y 2022

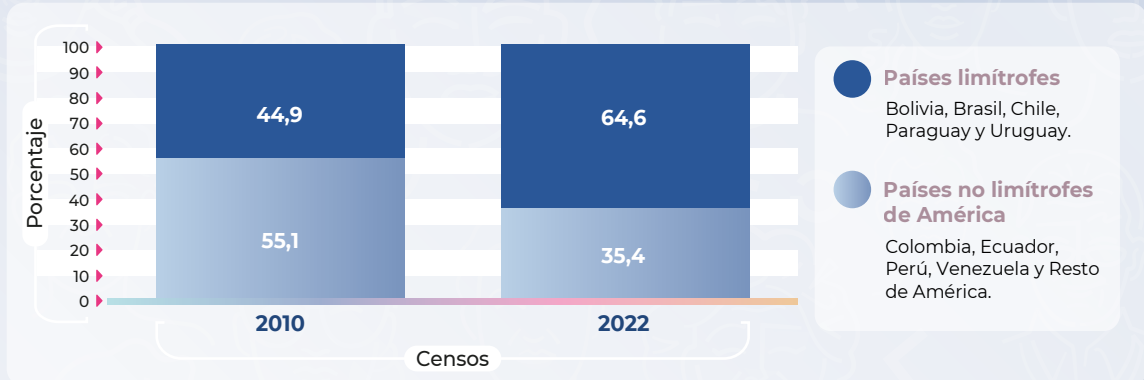

Nota: de acuerdo con la evaluación de calidad y consistencia de los resultados definitivos, y para cumplir con los estándares de calidad estadística requeridos por el INDEC, la categoría X de las respuestas a la pregunta por sexo registrado al nacer se distribuye entre las categorías Mujer/femenino y Varón/masculino.

Fuente: INDEC, Censos nacionales de población 2010 y 2022.

Cuadro 21.1 Provincia de Santa Fe. Población en viviendas particulares por lugar de nacimiento, según departamento. Año 2022

Departamento	Población en viviendas particulares	Lugar de nacimiento		
		En esta provincia	En otra provincia	Otro país
Total	3.519.059	3.024.215	445.982	48.862
Belgrano	48.544	41.096	6.919	529
Caseros	86.261	73.035	12.622	604
Castellanos	189.464	158.447	29.993	1.024
Constitución	93.000	76.680	15.483	837
Garay	24.853	22.796	1.843	214
General López	200.455	165.777	32.812	1.866
General Obligado	197.533	180.943	15.548	1.042
Iriondo	73.636	64.569	8.560	507
La Capital	568.259	506.872	55.798	5.589
Las Colonias	114.730	103.306	10.738	686
9 de Julio	30.942	27.221	3.652	69
Rosario	1.337.958	1.115.199	190.263	32.496
San Cristóbal	72.593	60.918	11.390	285
San Javier	33.180	31.069	2.016	95
San Jerónimo	84.617	74.635	9.506	476
San Justo	46.486	42.688	3.627	171
San Lorenzo	193.786	169.008	23.001	1.777
San Martín	67.299	58.435	8.447	417
Vera	55.463	51.521	3.764	178

Fuente: INDEC, Censo Nacional de Población, Hogares y Viviendas 2022. Resultados definitivos.

Cuadro 21.2 Provincia de Santa Fe. Población en viviendas particulares nacida en otro país, por año de llegada al país, según lugar de nacimiento. Año 2022

Lugar de Nacimiento	Población en viviendas particulares nacida en otro país	Año de llegada al país				
		Hasta 1999	De 2000 a 2009	De 2010 a 2019	De 2020 a 2022	Ignorado ⁽¹⁾
Total	48.862	13.809	7.118	13.562	2.886	11.487
América	32.358	8.471	5.771	11.392	2.538	4.186
Países limítrofes	20.889	6.307	3.934	6.000	1.715	2.933
Bolivia	3.269	1.056	592	801	111	709
Brasil	4.716	413	229	2.490	1.238	346
Chile	1.886	1.075	107	226	73	405
Paraguay	8.713	2.450	2.812	2.280	227	944
Uruguay	2.305	1.313	194	203	66	529
Países no limítrofes	11.469	2.164	1.837	5.392	823	1.253
Colombia	2.171	53	209	1.245	204	460
Perú	3.988	1.469	1.000	961	111	447
Venezuela	2.906	88	65	2.171	352	230
Resto de América	2.404	554	563	1.015	156	116
Europa	6.100	4.116	516	898	105	465
España	1.991	1.037	276	504	42	132
Italia	3.248	2.679	125	182	17	245
Resto de Europa	861	400	115	212	46	88
Asia	1.286	313	319	420	18	216
África	97	17	26	38	4	12
Oceanía	80	48	11	11	2	8
Ignorado ⁽¹⁾	8.941	844	475	803	219	6.600

⁽¹⁾ La categoría Ignorado incluye a las personas no nativas cuyo país de nacimiento y/o año de llegada no fue especificado.

Nota: No incluye hogares donde la única persona migrante es servicio doméstico o sus familiares

Fuente: INDEC, Censo Nacional de Población, Hogares y Viviendas 2022. Resultados definitivos.



Santiago del Estero



» Población en viviendas particulares por lugar de nacimiento, según sexo registrado al nacer. Año 2022

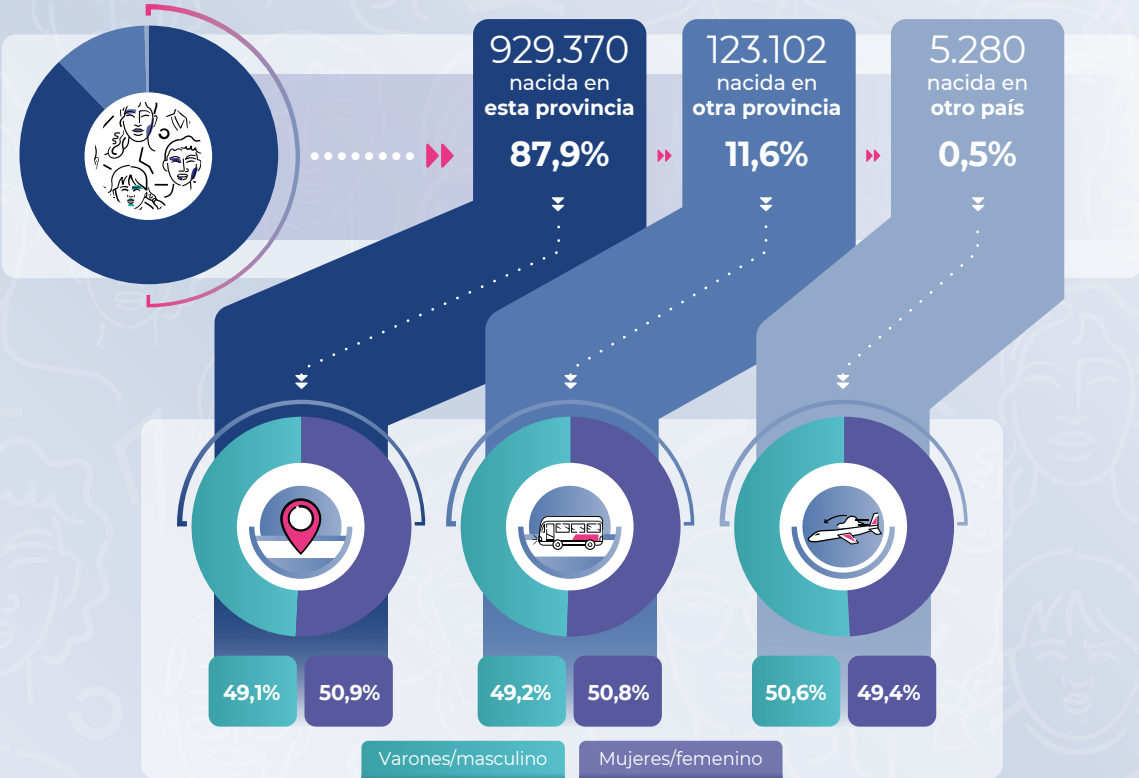

» Distribución de la población no nativa en viviendas particulares, según grupo de países seleccionados. Años 2010 y 2022

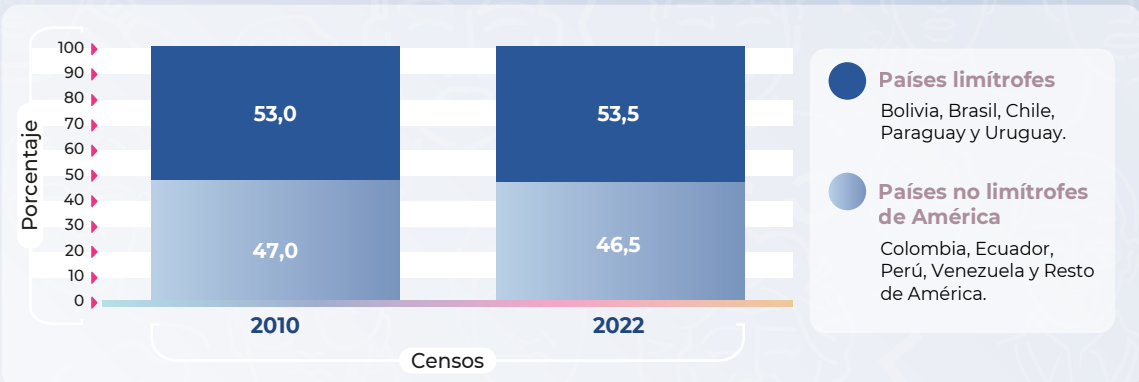

Nota: de acuerdo con la evaluación de calidad y consistencia de los resultados definitivos, y para cumplir con los estándares de calidad estadística requeridos por el INDEC, la categoría X de las respuestas a la pregunta por sexo registrado al nacer se distribuye entre las categorías Mujer/femenino y Varón/masculino.

Fuente: INDEC, Censos nacionales de población 2010 y 2022.

Cuadro 22.1 Provincia de Santiago del Estero. Población en viviendas particulares por lugar de nacimiento, según departamento. Año 2022

Departamento	Población en viviendas particulares	Lugar de nacimiento		
		En esta provincia	En otra provincia	Otro país
Total	1.057.752	929.370	123.102	5.280
Aguirre	8.959	7.412	1.496	51
Alberdi	20.104	18.040	1.962	102
Atamisqui	14.894	13.601	1.218	75
Avellaneda	25.462	23.404	1.946	112
Banda	170.401	155.445	14.262	694
Belgrano	10.809	8.122	2.565	122
Capital	328.824	295.578	31.058	2.188
Choya	43.692	37.104	6.370	218
Copo	35.653	29.634	5.863	156
Figueroa	20.246	18.701	1.527	18
General Taboada	46.304	42.092	3.979	233
Guasayán	9.251	7.351	1.859	41
Jiménez	18.622	12.501	5.945	176
Juan Felipe Ibarra	20.567	19.006	1.497	64
Loreto	24.047	22.000	1.940	107
Mitre	1.440	1.240	199	1
Moreno	40.352	36.036	4.243	73
Ojo de Agua	15.008	11.803	3.177	28
Pellegrini	26.193	19.544	6.556	93
Quebrachos	12.336	9.136	3.052	148
Río Hondo	66.637	54.646	11.805	186
Rivadavia	5.314	2.530	2.775	9
Robles	53.879	48.361	5.231	287
Salavina	12.775	11.762	995	18
San Martín	11.183	10.329	802	52
Sarmiento	5.034	4.735	281	18
Silípica	9.766	9.257	499	10

Fuente: INDEC, Censo Nacional de Población, Hogares y Viviendas 2022. Resultados definitivos.

Cuadro 22.2 Provincia de Santiago del Estero. Población en viviendas particulares nacida en otro país, por año de llegada al país, según lugar de nacimiento. Año 2022

Lugar de Nacimiento	Población en viviendas particulares nacida en otro país	Año de llegada al país				
		Hasta 1999	De 2000 a 2009	De 2010 a 2019	De 2020 a 2022	Ignorado ⁽¹⁾
Total	5.280	1.144	399	795	90	2.852
América	2.674	770	276	561	72	995
Países limítrofes	1.430	443	133	163	21	670
Bolivia	345	78	30	47	8	182
Brasil	187	28	13	45	3	98
Chile	253	90	19	14	2	128
Paraguay	374	152	59	47	5	111
Uruguay	271	95	12	10	3	151
Países no limítrofes	1.244	327	143	398	51	325
Colombia	372	8	14	169	21	160
Perú	245	71	55	32	3	84
Venezuela	211	2	1	132	19	57
Resto de América	416	246	73	65	8	24
Europa	309	173	35	78	6	17
España	119	55	12	42	3	7
Italia	102	84	4	10	1	3
Resto de Europa	88	34	19	26	2	7
Asia	244	83	37	92	2	30
África	26	1	4	18	2	1
Oceanía	2	0	1	1	0	0
Ignorado ⁽¹⁾	2.025	117	46	45	8	1.809

⁽¹⁾ La categoría Ignorado incluye a las personas no nativas cuyo país de nacimiento y/o año de llegada no fue especificado.

Nota: No incluye hogares donde la única persona migrante es servicio doméstico o sus familiares

Fuente: INDEC, Censo Nacional de Población, Hogares y Viviendas 2022. Resultados definitivos.



Tierra del Fuego, Antártida e Islas del Atlántico Sur



» Población en viviendas particulares por lugar de nacimiento, según sexo registrado al nacer. Año 2022

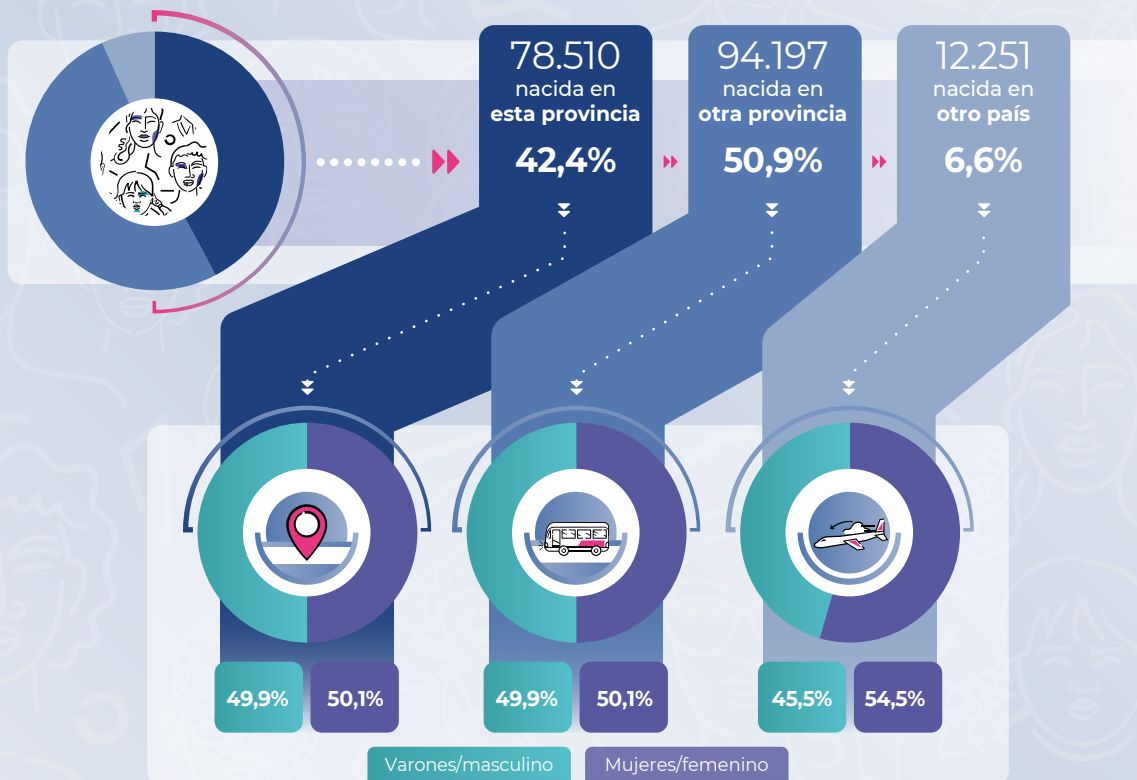

» Distribución de la población no nativa en viviendas particulares, según grupo de países seleccionados. Años 2010 y 2022

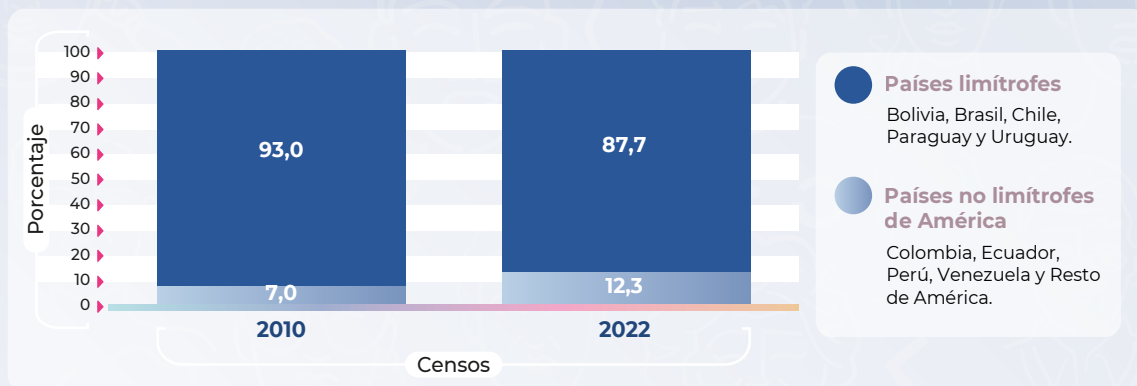

Nota: de acuerdo con la evaluación de calidad y consistencia de los resultados definitivos, y para cumplir con los estándares de calidad estadística requeridos por el INDEC, la categoría X de las respuestas a la pregunta por sexo registrado al nacer se distribuye entre las categorías Mujer/femenino y Varón/masculino.

Fuente: INDEC, Censos nacionales de población 2010 y 2022.

Cuadro 23.1 Provincia de Tierra del Fuego, Antártida e Islas del Atlántico Sur. Población en viviendas particulares por lugar de nacimiento, según departamento. Año 2022

Departamento	Población en viviendas particulares	Lugar de nacimiento		
		En esta provincia	En otra provincia	Otro país
Total	184.958	78.510	94.197	12.251
Antártida Argentina e Islas del Atlántico Sur	///	///	///	///
Antártida Argentina	///	///	///	///
Islas del Atlántico Sur	///	///	///	///
Río Grande	98.922	43.481	48.693	6.748
Tolhuin	6.027	2.317	3.290	420
Ushuaia	80.009	32.712	42.214	5.083

Nota: las Islas Malvinas, Georgias del Sur, Sandwich del Sur y los espacios marítimos circundantes forman parte integrante del territorio nacional argentino. Debido a que dichos territorios se encuentran sometidos a la ocupación ilegal del Reino Unido de Gran Bretaña e Irlanda del Norte, la República Argentina se vio impedida de llevar a cabo el Censo 2022 en esa área. Estas islas pertenecen al departamento Islas del Atlántico Sur. Del departamento Antártida Argentina fueron censadas las bases antárticas permanentes que pertenecen a la República Argentina.

Fuente: INDEC, Censo Nacional de Población, Hogares y Viviendas 2022. Resultados definitivos.

Cuadro 23.2 Provincia de Tierra del Fuego, Antártida e Islas del Atlántico Sur. Población en viviendas particulares nacida en otro país, por año de llegada al país, según lugar de nacimiento. Año 2022

Lugar de Nacimiento	Población en viviendas particulares nacida en otro país	Año de llegada al país				
		Hasta 1999	De 2000 a 2009	De 2010 a 2019	De 2020 a 2022	Ignorado ⁽¹⁾
Total	12.251	6.756	1.397	1.667	154	2.277
América	10.268	6.353	1.236	1.487	138	1.054
Países limítrofes	9.010	6.226	930	861	82	911
Bolivia	1.889	712	507	452	32	186
Brasil	171	39	20	51	23	38
Chile	5.939	5.016	203	153	15	552
Paraguay	735	270	190	184	11	80
Uruguay	276	189	10	21	1	55
Países no limítrofes	1.258	127	306	626	56	143
Colombia	229	5	26	111	19	68
Perú	374	81	141	109	4	39
Venezuela	178	5	4	132	13	24
Resto de América	477	36	135	274	20	12
Europa	231	131	38	46	5	11
España	90	42	9	32	2	5
Italia	46	41	3	1	0	1
Resto de Europa	95	48	26	13	3	5
Asia	52	24	4	12	3	9
África	12	3	5	4	0	0
Oceanía	3	2	0	0	1	0
Ignorado ⁽¹⁾	1.685	243	114	118	7	1.203

⁽¹⁾ La categoría Ignorado incluye a las personas no nativas cuyo país de nacimiento y/o año de llegada no fue especificado.

Nota: No incluye hogares donde la única persona migrante es servicio doméstico o sus familiares

Fuente: INDEC, Censo Nacional de Población, Hogares y Viviendas 2022. Resultados definitivos.



Tucumán



» Población en viviendas particulares por lugar de nacimiento, según sexo registrado al nacer. Año 2022

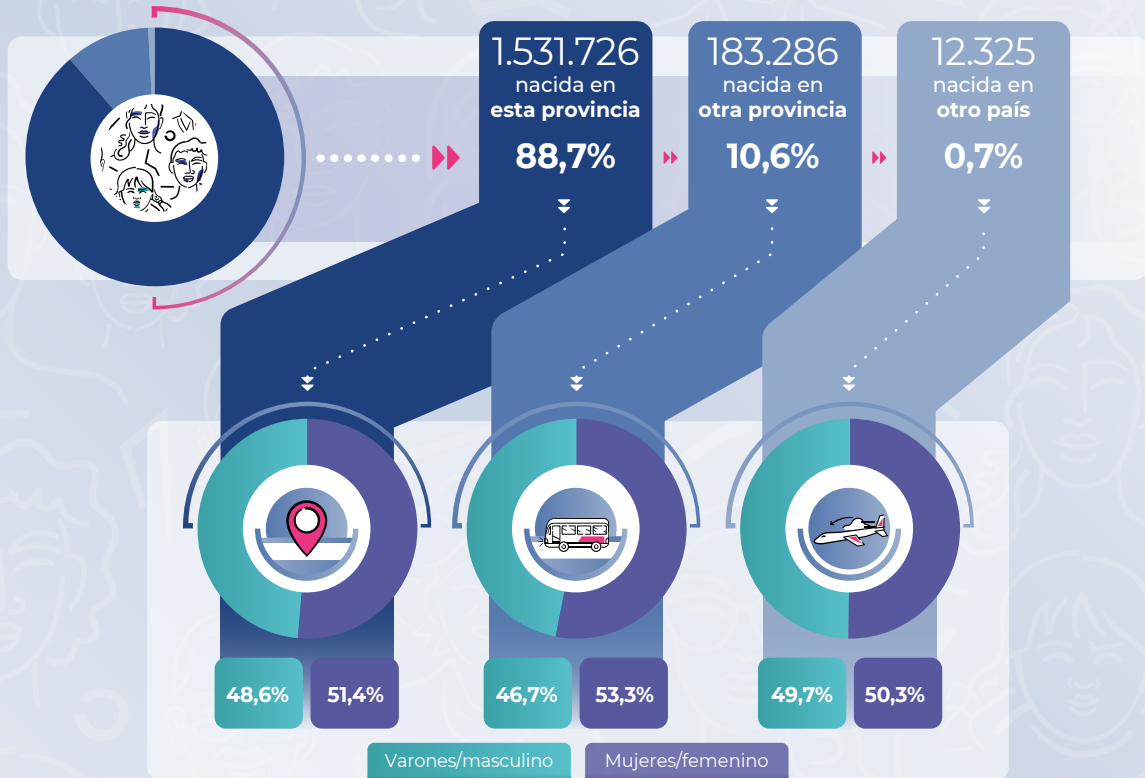

» Distribución de la población no nativa en viviendas particulares, según grupo de países seleccionados. Años 2010 y 2022

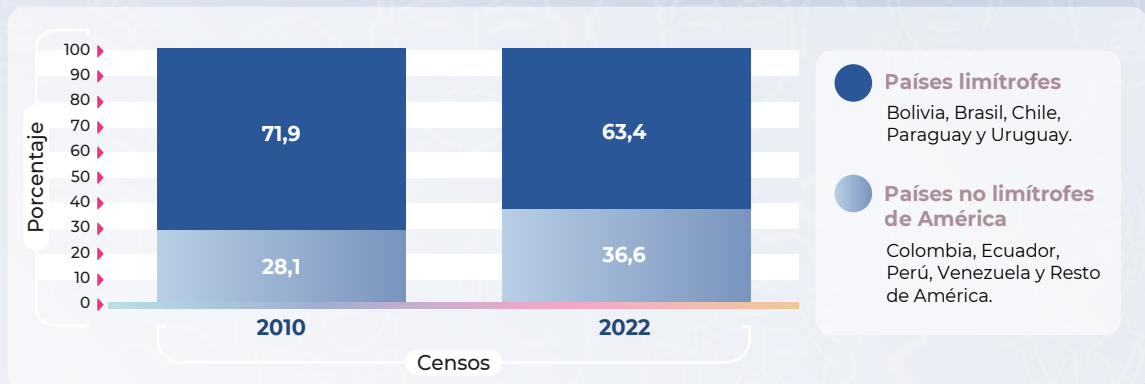

Nota: de acuerdo con la evaluación de calidad y consistencia de los resultados definitivos, y para cumplir con los estándares de calidad estadística requeridos por el INDEC, la categoría X de las respuestas a la pregunta por sexo registrado al nacer se distribuye entre las categorías Mujer/femenino y Varón/masculino.

Fuente: INDEC, Censos nacionales de población 2010 y 2022.

Cuadro 24.1 Provincia de Tucumán. Población en viviendas particulares por lugar de nacimiento, según departamento. Año 2022

Departamento	Población en viviendas particulares	Lugar de nacimiento		
		En esta provincia	En otra provincia	Otro país
Total	1.727.337	1.531.726	183.286	12.325
Burruyacú	45.459	39.960	5.307	192
Capital	587.289	510.047	71.811	5.431
Chicligasta	92.308	84.328	7.526	454
Cruz Alta	227.688	207.123	19.743	822
Famaillá	42.669	38.008	4.521	140
Graneros	15.539	13.851	1.618	70
Juan Bautista Alberdi	34.745	31.917	2.660	168
La Cocha	21.196	18.540	2.571	85
Leales	66.352	59.567	6.536	249
Lules	93.464	83.359	9.176	929
Monteros	77.469	71.692	5.512	265
Río Chico	64.927	60.038	4.587	302
Simoca	36.946	32.606	4.177	163
Tafí del Valle	22.382	16.769	5.444	169
Tafí Viejo	172.877	155.029	16.720	1.128
Trancas	23.438	19.775	2.867	796
Yerba Buena	102.589	89.117	12.510	962

Fuente: INDEC, Censo Nacional de Población, Hogares y Viviendas 2022. Resultados definitivos.

Cuadro 24.2 Provincia de Tucumán. Población en viviendas particulares nacida en otro país, por año de llegada al país, según lugar de nacimiento. Año 2022

Lugar de Nacimiento	Población en viviendas particulares nacida en otro país	Año de llegada al país				
		Hasta 1999	De 2000 a 2009	De 2010 a 2019	De 2020 a 2022	Ignorado ⁽¹⁾
Total	12.325	3.348	1.083	1.829	298	5.767
América	7.247	2.495	864	1.423	247	2.218
Países limítrofes	4.596	1.845	581	528	109	1.533
Bolivia	2.736	1.183	420	350	47	736
Brasil	306	72	27	60	24	123
Chile	576	252	41	50	19	214
Paraguay	435	184	77	43	10	121
Uruguay	543	154	16	25	9	339
Países no limítrofes	2.651	650	283	895	138	685
Colombia	637	15	41	229	15	337
Perú	1.014	536	126	126	10	216
Venezuela	653	18	25	404	94	112
Resto de América	347	81	91	136	19	20
Europa	849	457	88	196	21	87
España	374	178	50	114	4	28
Italia	228	170	7	19	2	30
Resto de Europa	247	109	31	63	15	29
Asia	300	128	43	76	6	47
África	37	9	7	18	2	1
Oceanía	14	5	3	3	1	2
Ignorado ⁽¹⁾	3.878	254	78	113	21	3.412

⁽¹⁾ La categoría Ignorado incluye a las personas no nativas cuyo país de nacimiento y/o año de llegada no fue especificado.

Nota: No incluye hogares donde la única persona migrante es servicio doméstico o sus familiares

Fuente: INDEC, Censo Nacional de Población, Hogares y Viviendas 2022. Resultados definitivos.

5. Glosario

Cédula o cuestionario censal

Instrumento de medición que se utiliza en el relevamiento censal y sirve para sistematizar la recolección de datos. El cuestionario censal recaba información a partir de variables precodificadas (derivadas de preguntas con opciones de respuesta predefinidas en el formulario censal) y también de preguntas abiertas, sin opciones de respuesta predefinidas, que deben pasar por un proceso de codificación en el formulario censal para obtener datos de las características habitacionales del hogar, los atributos demográficos básicos, la percepción de jubilación o pensión y de cobertura de salud, la migración, la asistencia escolar, el nivel y el máximo nivel de instrucción, la organización familiar, la fecundidad de las mujeres, la condición de actividad económica, la categoría ocupacional, y la actividad del establecimiento en el que la persona trabaja.

Censo

Operativo que tiene por objetivo enumerar el total de unidades o elementos que conforma una población objetivo y medir una o más características sobre ellos. Como abarca al cien por ciento de la población objeto de estudio, los resultados que se obtienen están libres de error muestral. Sin embargo, como en cualquier otra operación estadística, están presentes los errores ajenos al muestreo, tales como los de no respuesta, de cobertura, de medición, de procesamiento u otras fuentes. Un censo puede estar dirigido a personas, hogares, viviendas, empresas locales y establecimientos agropecuarios, pesqueros, mineros, entre otros.

Condición migratoria

Permite clasificar a la población entre no migrante y migrante, indistintamente de si es migrante internacional o interno y diferenciar entre migración del período o de toda la vida.

Confiabilidad

Grado o nivel de confianza que puede depositarse en un producto estadístico en base a estándares de calidad y prácticas transparentes.

Edad

Años cumplidos al momento de referencia del censo.

Edad mediana

Edad central que divide a la población en dos grupos numéricamente iguales, ordenados por edades de menor a mayor.

Grupo de edad

Cohorte o grupo poblacional que comparte una característica o evento de origen en común, por ejemplo, haber nacido en un año o período determinado. En este caso se clasifica a un grupo de individuos en conjuntos determinados por la edad.

Grupo poblacional

También denominado subpoblación, hace referencia a un colectivo o grupo de personas que comparte características similares entre sí dentro de la población en estudio.

Lugar de nacimiento

Lugar en el que el censado nació (la provincia en el caso de los nacidos en Argentina y el país en el caso de los extranjeros).

Migración

Movimiento de personas a través de una división política para establecer una nueva residencia permanente.

Migración del período

Cambio de jurisdicción de un país o una provincia para adoptar una residencia permanente en una fecha posterior a 2017.

Migración de toda la vida

Cambio de jurisdicción de un país o una provincia para adoptar una residencia permanente en una fecha anterior a 2017.

Migración interna

Cambio de jurisdicción de una subdivisión administrativa de un país (por ejemplo, provincia) a otra, para adoptar residencia en ella.

Migración interna del período

Cambio de jurisdicción de una provincia a otra para adoptar una residencia permanente en una fecha posterior a 2017.

Migración interna de toda la vida

Cambio de jurisdicción de una provincia a otra para adoptar una residencia permanente en una fecha anterior a 2017.

Migración internacional

Cambio de jurisdicción de un país a otro para adoptar una residencia definitiva.

Migración internacional del período

Cambio de jurisdicción de un país a otro para adoptar una residencia permanente en una fecha posterior a 2017.

Migración internacional de toda la vida

Cambio de jurisdicción de un país a otro para adoptar una residencia permanente en una fecha anterior a 2017.

Migrante del período

Persona que cambia de país o provincia de residencia para adoptar una residencia permanente en una fecha posterior a 2017.

Migrante de toda la vida

Persona que cambia de país o provincia de residencia para adoptar una residencia permanente en una fecha anterior al 2017.

Migrante internacional del período

Persona que cambia de país de residencia para adoptar una residencia permanente en una fecha posterior a 2017.

Migrante internacional de toda la vida

Persona que cambia de país de residencia para adoptar una residencia permanente en una fecha anterior a 2017.

Migrante interno del período

Persona que cambia de provincia de residencia para adoptar una residencia permanente en una fecha posterior a 2017.

Migrante interno de toda la vida

Persona que cambia de provincia de residencia para adoptar una residencia permanente en una fecha anterior a 2017.

No migrante

Persona censada que habiendo nacido en una jurisdicción determinada (provincia) no cambió de jurisdicción de residencia habitual.

Residencia habitual

Lugar donde el censado reside habitualmente la mayor parte del tiempo, o el lugar donde esté decidido a fijar su residencia.

Resultados/datos definitivos

Los datos que se presentan en esa instancia corresponden a la totalidad de las variables para las tres unidades de empadronamiento (población, hogares y viviendas). Esta información es definitiva porque se han completado los procesos de estructura jerárquica, evaluación de calidad, validación e imputación, elaboración de variables complejas e integración de las bases papel y digital.

Sexo registrado al nacer

Refiere al sexo con que fue registrada la persona al nacer en la partida de nacimiento o documento de identidad. Si la persona no tiene documentación, refiere al sexo asignado por la partera, el médico, el familiar o la sociedad. Puede ser mujer/femenino, varón/masculino, o bien haber sido rectificadas mediante la nomenclatura X/ninguna de las anteriores. La nomenclatura X –que comprende las acepciones no binaria, indeterminada, no especificada, indefinida, no informada, autopercibida, no consignada, u otra acepción con la que pudiera identificarse la persona que no se sienta comprendida en el binomio masculino/femenino– está vigente en la Argentina a partir del Decreto 476/2021. De acuerdo con la evaluación de calidad y consistencia de los resultados definitivos, y para cumplir con los estándares de calidad estadística requeridos por el INDEC, la categoría X de las respuestas a la pregunta por sexo registrado al nacer se distribuye entre las categorías Mujer/femenino y Varón/masculino.

Índice de gráficos y cuadros

Gráfico 1	Distribución porcentual de la población en viviendas particulares nativa y nacida en otro país, por sexo registrado al nacer y grupo de edad. Total del país. Año 2022	10
Gráfico 2	Porcentaje de la población en viviendas particulares nacida en otro país. Total del país. Años 1869-2022	11
Gráfico 3	Porcentaje de la población en viviendas particulares nacida en otro país, por lugar de nacimiento, según los censos de población. Total del país. Años 1869-2022	11
Gráfico 4	Distribución porcentual de la población en viviendas particulares nacida en otro país, según sexo registrado al nacer. Total del país. Años 1869-2022	12
Gráfico 5	Distribución porcentual de la población en viviendas particulares nacida en otro país, según principales países de nacimiento. Total del país. Años 2001, 2010 y 2022	12
Gráfico 6	Distribución porcentual de la población en viviendas particulares nacida en otro país, por lugar de nacimiento. Total del país. Año 2022	13
Gráfico 7	Distribución de la población en viviendas particulares nacida en otro país, por jurisdicción. Total del país. Año 2022	15
Gráfico 8	Población de 5 años y más nacida en otro país en viviendas particulares, por período de llegada, según jurisdicción de residencia habitual. Total del país. Año 2022	16
Gráfico 9	Población en viviendas particulares nacida en otro país, por período de llegada al país, según lugar de nacimiento. Total del país. Año 2022	17
Gráfico 10	Población en viviendas particulares nacida en otro país, por condición de asistencia escolar, según grupo de edad. Total del país. Año 2022	18
Gráfico 11	Población en viviendas particulares nacida en otro país, con cobertura de salud por obra social o prepaga (incluye PAMI). Total del país. Años 2001, 2010 y 2022	20
Gráfico 12	Población en viviendas particulares en edad de jubilarse, total y nacida en otro país, que percibe jubilación o pensión, según sexo registrado al nacer. Total de país. Año 2022	21
Gráfico 13	Población en viviendas particulares de 14 años y más nacida en otro país, por condición de actividad económica. Total del país. Año 2022.	21
Gráfico 14	Distribución porcentual de la población nativa en viviendas particulares nacida en una jurisdicción distinta a la de su residencia habitual, por sexo registrado al nacer y grupo de edad. Total del país. Año 2022	23
Gráfico 15	Población nativa en viviendas particulares nacida en una jurisdicción distinta a la de su residencia habitual. Total del país. Año 2022	24
Gráfico 16	Población nativa en viviendas particulares nacida en una jurisdicción distinta a la de su residencia habitual, según censos de población. Total del país. Años 2010 y 2022	25
Gráfico 17	Población nativa de 5 años y más en viviendas particulares, por período de llegada, según jurisdicción de residencia habitual. Total del país. Año 2022	25

Cuadro 1.1	Ciudad Autónoma de Buenos Aires. Población en viviendas particulares por lugar de nacimiento, según comuna. Año 2022	30
Cuadro 1.2	Ciudad Autónoma de Buenos Aires. Población en viviendas particulares nacida en otro país, por año de llegada al país, según lugar de nacimiento. Año 2022	31
Cuadro 2.1	Provincia de Buenos Aires. Población en viviendas particulares por lugar de nacimiento, según partido. Año 2022	33
Cuadro 2.2	Provincia de Buenos Aires. Población en viviendas particulares nacida en otro país, por año de llegada al país, según lugar de nacimiento. Año 2022	36
Cuadro 3.1	Provincia de Catamarca. Población en viviendas particulares por lugar de nacimiento, según departamento. Año 2022	38
Cuadro 3.2	Provincia de Catamarca. Población en viviendas particulares nacida en otro país, por año de llegada al país, según lugar de nacimiento. Año 2022	39
Cuadro 4.1	Provincia del Chaco. Población en viviendas particulares por lugar de nacimiento, según departamento. Año 2022	41
Cuadro 4.2	Provincia del Chaco. Población en viviendas particulares nacida en otro país, por año de llegada al país, según lugar de nacimiento. Año 2022	42
Cuadro 5.1	Provincia del Chubut. Población en viviendas particulares por lugar de nacimiento, según departamento. Año 2022	44
Cuadro 5.2	Provincia del Chubut. Población en viviendas particulares nacida en otro país, por año de llegada al país, según lugar de nacimiento. Año 2022	45
Cuadro 6.1	Provincia de Córdoba. Población en viviendas particulares por lugar de nacimiento, según departamento. Año 2022	47
Cuadro 6.2	Provincia de Córdoba. Población en viviendas particulares nacida en otro país, por año de llegada al país, según lugar de nacimiento. Año 2022	48
Cuadro 7.1	Provincia de Corrientes. Población en viviendas particulares por lugar de nacimiento, según departamento. Año 2022	50
Cuadro 7.2	Provincia de Corrientes. Población en viviendas particulares nacida en otro país, por año de llegada al país, según lugar de nacimiento. Año 2022	51
Cuadro 8.1	Provincia de Entre Ríos. Población en viviendas particulares por lugar de nacimiento, según departamento. Año 2022	53
Cuadro 8.2	Provincia de Entre Ríos. Población en viviendas particulares nacida en otro país, por año de llegada al país, según lugar de nacimiento. Año 2022	54

Cuadro 9.1	Provincia de Formosa. Población en viviendas particulares por lugar de nacimiento, según departamento. Año 2022	56
Cuadro 9.2	Provincia de Formosa. Población en viviendas particulares nacida en otro país, por año de llegada al país, según lugar de nacimiento. Año 2022	57
Cuadro 10.1	Provincia de Jujuy. Población en viviendas particulares por lugar de nacimiento, según departamento. Año 2022	59
Cuadro 10.2	Provincia de Jujuy. Población en viviendas particulares nacida en otro país, por año de llegada al país, según lugar de nacimiento. Año 2022	60
Cuadro 11.1	Provincia de La Pampa. Población en viviendas particulares por lugar de nacimiento, según departamento. Año 2022	62
Cuadro 11.2	Provincia de La Pampa. Población en viviendas particulares nacida en otro país, por año de llegada al país, según lugar de nacimiento. Año 2022	63
Cuadro 12.1	Provincia de La Rioja. Población en viviendas particulares por lugar de nacimiento, según departamento. Año 2022	65
Cuadro 12.2	Provincia de La Rioja. Población en viviendas particulares nacida en otro país, por año de llegada al país, según lugar de nacimiento. Año 2022	66
Cuadro 13.1	Provincia de Mendoza. Población en viviendas particulares por lugar de nacimiento, según departamento. Año 2022	68
Cuadro 13.2	Provincia de Mendoza. Población en viviendas particulares nacida en otro país, por año de llegada al país, según lugar de nacimiento. Año 2022	69
Cuadro 14.1	Provincia de Misiones. Población en viviendas particulares por lugar de nacimiento, según departamento. Año 2022	71
Cuadro 14.2	Provincia de Misiones. Población en viviendas particulares nacida en otro país, por año de llegada al país, según lugar de nacimiento. Año 2022	72
Cuadro 15.1	Provincia de Neuquén. Población en viviendas particulares por lugar de nacimiento, según departamento. Año 2022	74
Cuadro 15.2	Provincia de Neuquén. Población en viviendas particulares nacida en otro país, por año de llegada al país, según lugar de nacimiento. Año 2022	75
Cuadro 16.1	Provincia de Río Negro. Población en viviendas particulares por lugar de nacimiento, según departamento. Año 2022	77
Cuadro 16.2	Provincia de Río Negro. Población en viviendas particulares nacida en otro país, por año de llegada al país, según lugar de nacimiento. Año 2022	78

Cuadro 17.1	Provincia de Salta. Población en viviendas particulares por lugar de nacimiento, según departamento. Año 2022	80
Cuadro 17.2	Provincia de Salta. Población en viviendas particulares nacida en otro país, por año de llegada al país, según lugar de nacimiento. Año 2022	81
Cuadro 18.1	Provincia de San Juan. Población en viviendas particulares por lugar de nacimiento, según departamento. Año 2022	83
Cuadro 18.2	Provincia de San Juan. Población en viviendas particulares nacida en otro país, por año de llegada al país, según lugar de nacimiento. Año 2022	84
Cuadro 19.1	Provincia de San Luis. Población en viviendas particulares por lugar de nacimiento, según departamento. Año 2022	86
Cuadro 19.2	Provincia de San Luis. Población en viviendas particulares nacida en otro país, por año de llegada al país, según lugar de nacimiento. Año 2022	87
Cuadro 20.1	Provincia de Santa Cruz. Población en viviendas particulares por lugar de nacimiento, según departamento. Año 2022	89
Cuadro 20.2	Provincia de Santa Cruz. Población en viviendas particulares nacida en otro país, por año de llegada al país, según lugar de nacimiento. Año 2022	90
Cuadro 21.1	Provincia de Santa Fe. Población en viviendas particulares por lugar de nacimiento, según departamento. Año 2022	92
Cuadro 21.2	Provincia de Santa Fe. Población en viviendas particulares nacida en otro país, por año de llegada al país, según lugar de nacimiento. Año 2022	93
Cuadro 22.1	Provincia de Santiago del Estero. Población en viviendas particulares por lugar de nacimiento, según departamento. Año 2022	95
Cuadro 22.2	Provincia de Santiago del Estero. Población en viviendas particulares nacida en otro país, por año de llegada al país, según lugar de nacimiento. Año 2022	96
Cuadro 23.1	Provincia de Tierra del Fuego, Antártida e Islas del Atlántico Sur. Población en viviendas particulares por lugar de nacimiento, según departamento. Año 2022	98
Cuadro 23.2	Provincia de Tierra del Fuego, Antártida e Islas del Atlántico Sur. Población en viviendas particulares nacida en otro país, por año de llegada al país, según lugar de nacimiento. Año 2022	99
Cuadro 24.1	Provincia de Tucumán. Población en viviendas particulares por lugar de nacimiento, según departamento. Año 2022	101
Cuadro 24.2	Provincia de Tucumán. Población en viviendas particulares nacida en otro país, por año de llegada al país, según lugar de nacimiento. Año 2022	102