

INDEC Informa

Año 24, n° 3 | Marzo de 2019

Actividad industrial | Comercio y servicios |
Sector externo | Trabajo y empleo |
Pobreza e ingresos | Precios al consumidor |
Precios mayoristas | Construcción |
Cuentas nacionales

www.indec.gov.ar



Ministerio de Hacienda
Presidencia de la Nación

Instituto Nacional de
Estadística y Censos
República Argentina

indec

INDEC Informa

Año 24, n° 3. Marzo de 2019

Instituto Nacional de Estadística y Censos (INDEC)
Queda hecho el depósito que fija la ley n° 11.723

ISSN 2545-7187



Esta publicación utiliza una licencia Creative Commons.
Se permite su reproducción con atribución de la fuente.

Responsabilidad editorial: Lic. Jorge Todesca, Mag. Pedro Lines
Directora de la publicación: Mag. Silvina Viazzi
Coordinación de producción editorial: Lic. Marcelo Costanzo
Buenos Aires, marzo de 2019

Publicaciones del INDEC

Las publicaciones editadas por el Instituto Nacional de Estadística y Censos pueden ser consultadas en www.indec.gob.ar y en el Centro Estadístico de Servicios, ubicado en Av. Presidente Julio A. Roca 609 C1067ABB, Ciudad Autónoma de Buenos Aires, Argentina. El horario de atención al público es de 9:30 a 16:00.

También pueden solicitarse al teléfono (54-11) 5031-4632

Correo electrónico: ces@indec.gob.ar

Sitio web: www.indec.gob.ar

Twitter: [@INDECArgentina](https://twitter.com/INDECArgentina)

Facebook: [/INDECArgentina](https://www.facebook.com/INDECArgentina)

Instagram: [@indecargentina](https://www.instagram.com/indecargentina)

Calendario anual anticipado de informes:

www.indec.gob.ar/calendario.asp



Signos convencionales:

- * Dato provisorio
- ° Dato estimado por extrapolación, proyección o imputación
- Cero absoluto
- . Dato no registrado
- ... Dato no disponible a la fecha de presentación de los resultados
- /// Dato que no corresponde presentar
- s Dato confidencial por aplicación de las reglas del secreto estadístico

Índice	Pág.
Introducción	3
1. Actividad industrial	5
2. Comercio y servicios	11
3. Sector externo	49
4. Trabajo y empleo	97
5. Pobreza e ingresos	119
6. Precios al consumidor	133
7. Precios mayoristas	145
8. Construcción	157
9. Cuentas nacionales	171

Anexo

Información para la actualización de los precios de contratos de obra pública	183
---	-----

Introducción

El Instituto Nacional de Estadística y Censos (INDEC) pone a disposición de los usuarios de información estadística el *INDEC Informa*, publicación periódica de aparición mensual, que funciona como el documento de difusión constante y puntual en el que se presenta la máxima desagregación disponible de los datos de coyuntura que produce el Instituto.

El *INDEC Informa* se difunde en formato digital y en papel, en cumplimiento de la normativa nacional y las buenas prácticas en la materia acordadas internacionalmente, tomando como primera referencia los Principios Fundamentales de las Estadísticas Oficiales establecidos por las Naciones Unidas en 1994: independencia técnica, confidencialidad estadística, imparcialidad y accesibilidad.

En 2019, a 24 años de su primera edición, el INDEC reafirma el compromiso de sostener dichos estándares de calidad, en concordancia con la creciente adopción de estrictos protocolos de clasificación, captura, procesamiento, cálculo y difusión de datos en la que se enfocó la gestión iniciada en diciembre de 2015.

Esta compilación mensual es posible gracias al esfuerzo colaborativo de numerosas áreas productoras de datos del INDEC. Comprende estadísticas sobre los siguientes temas: actividad industrial; comercio y servicios; sector externo; trabajo y empleo; pobreza e ingresos; precios al consumidor; precios mayoristas; construcción; y cuentas nacionales.

Se advierte a los lectores que los datos presentados pueden diferir de los publicados en la serie *Informes Técnicos*, debido a que, mientras corre el proceso de producción editorial del *INDEC Informa*, la versión digital de los informes y cuadros puede ser actualizada. La advertencia está referida a todos aquellos datos consignados en esta publicación con un asterisco (*), que revisten el carácter de provisorios y pueden ser modificados hasta llegar al número definitivo.

Cuadros

		Página
1.1	Índice de producción industrial manufacturero	6
1.1.1	Índice de producción industrial manufacturero (IPI manufacturero). Serie original, desestacionalizada y tendencia-ciclo, base 2004=100, en números índice y variación porcentual.	7
1.1.2	IPI manufacturero. Nivel general y divisiones. Enero de 2019	8
1.2	Utilización de la capacidad instalada en la industria	9
1.2.1	Utilización de la capacidad instalada en la industria. Nivel general y bloques sectoriales	9

1.1 Índice de producción industrial manufacturero

Características de los indicadores

El índice de producción industrial manufacturero (IPI manufacturero) incluye un exhaustivo relevamiento de todas las actividades económicas que conforman el sector industria manufacturera y la cobertura geográfica es para el total del país. Esta serie comenzó a difundirse en febrero de 2019 en reemplazo del Estimador Mensual Industrial (EMI).

Es un indicador de coyuntura que mide la evolución del sector, con periodicidad mensual, tomando como variables para su cálculo la producción en unidades físicas, las ventas en unidades físicas, la utilización de insumos en unidades físicas, el consumo aparente en unidades físicas, la cantidad de horas trabajadas del personal afectado al proceso productivo y las ventas a precios corrientes deflactadas.

A partir de las variables seleccionadas, se calculan los índices elementales, que constituyen el nivel más desagregado del IPI manufacturero. Luego, se construyen los índices de las clases o grupos manufactureros, que se estructuran con la agregación de los índices elementales, utilizando las ponderaciones del valor agregado bruto a precios básicos de la industria manufacturera del año base 2004 de las cuentas nacionales. Del mismo modo, los índices de las divisiones se obtienen como agregación de los índices de las clases o grupos y, finalmente, el nivel general del IPI manufacturero se calcula como agregación de los índices de las divisiones.

En su conjunto, todas las variables seleccionadas aportan con periodicidad mensual datos sobre más de 5.000 establecimientos industriales manufactureros.

Para la estimación de la serie desestacionalizada del nivel general del IPI manufacturero, se realiza un ajuste estacional utilizando el programa X-13ARIMA-SEATS. Para la serie de tiempo económica, la estimación de la tendencia-ciclo se realiza por el método H13 modificado, que consiste en un posprocesamiento de la serie desestacionalizada.

La metodología detallada del IPI manufacturero se encuentra disponible en: https://www.indec.gov.ar/ftp/cuadros/economia/metodologia_ipi_manufacturero_2019.pdf

El cuadro comparativo entre el IPI manufacturero y el Estimador Mensual Industrial (EMI) desde enero de 2017 a noviembre de 2018 se encuentra disponible en: https://www.indec.gov.ar/uploads/informesdeprensa/ipi_manufacturero_02_19.pdf

Cuadro 1.1.1 Índice de producción industrial manufacturero (IPI manufacturero). Serie original, desestacionalizada y tendencia-ciclo, base 2004=100, en números índice y variación porcentual.

Periodo	Índice serie original			Índice serie desestacionalizada (*)		Índice serie tendencia-ciclo		
	Variación porcentual			Nivel general	Variación porcentual respecto al mes anterior	Nivel general	Variación porcentual respecto al mes anterior	
	Nivel general	respecto al mismo mes del año anterior	acumulada del año respecto a igual acumulado del año anterior					
	Números índice	%		Números índice	%	Números índice	%	
2018*	Enero	120,5	4,1	4,1	133,6	0,8	134,3	-0,4
	Febrero	116,4	6,4	5,2	134,2	0,4	133,5	-0,6
	Marzo	137,8	1,5	3,8	133,2	-0,7	132,5	-0,7
	Abril	132,0	3,9	3,9	131,6	-1,2	131,2	-1,0
	Mayo	135,8	-1,1	2,8	130,5	-0,8	129,7	-1,2
	Junio	123,7	-8,0	0,9	124,7	-4,4	127,8	-1,4
	Julio	126,8	-6,4	-0,2	126,6	1,5	125,7	-1,6
	Agosto	134,2	-6,1	-1,1	126,8	0,2	123,7	-1,6
	Septiembre	122,8	-12,6	-2,4	118,8	-6,3	121,8	-1,5
	Octubre	130,9	-8,4	-3,1	122,6	3,2	120,2	-1,3
	Noviembre	121,9	-13,8	-4,1	116,2	-5,2	119,0	-1,0
	Diciembre	107,6	-14,8	-5,0	113,1	-2,6	118,2	-0,6
2019*	Enero	107,4	-10,8	-10,8	118,3	4,6	117,8	-0,3

(*) Cuando se realiza un ajuste estacional usando el modelo multiplicativo, la serie desestacionalizada se obtiene dividiendo la serie original por los factores estacionales que difieren mes a mes y año a año; y, opcionalmente, por factores combinados de Pascua y variación por días laborales (efecto calendario) que también cambian mes a mes y año a año. Por esta razón, no es recomendable forzar los totales de la serie desestacionalizada para que sumen igual que la serie original, ya que podría afectar la calidad del ajuste estacional, especialmente cuando el patrón estacional no es estable (X-13ARIMA-SEATS Reference Manual, versión 1.1, pág 102).

1. Actividad industrial

Cuadro 1.1.2 IPI manufacturero. Nivel general y divisiones. Enero de 2019*

Código	Descripción	Índice base 2004=100	Variación porcentual		Incidencia
			respecto al mismo mes del año anterior	acumulada del año respecto a igual acumulado del año anterior	
		Números índice	%		
NG	Nivel general	107,4	-10,8	-10,8	-10,8
15	Alimentos y bebidas	129,4	-2,2	-2,2	-0,6
16	Productos de tabaco	114,5	5,1	5,1	0,0
17	Productos textiles	55,1	-27,9	-27,9	-0,5
18-19	Prendas de vestir, cuero y calzado	73,0	-8,2	-8,2	-0,3
20-22	Madera, papel, edición e impresión	103,9	-6,7	-6,7	-0,6
23	Refinación del petróleo, coque y combustible nuclear	111,5	-4,9	-4,9	-0,2
24	Sustancias y productos químicos	132,3	-7,4	-7,4	-1,1
25	Productos de caucho y plástico	100,2	-12,4	-12,4	-0,6
26	Productos minerales no metálicos	144,0	-19,0	-19,0	-1,0
27	Industrias metálicas básicas	89,4	-15,2	-15,2	-1,2
28	Productos de metal	113,1	-4,1	-4,1	-0,2
29	Maquinaria y equipo	69,0	-42,8	-42,8	-2,0
30-33	Otros equipos, aparatos e instrumentos	86,8	-26,3	-26,3	-0,9
34	Vehículos automotores, carrocerías, remolques y autopartes	70,5	-18,0	-18,0	-0,5
35	Otro equipo de transporte	80,2	-58,8	-58,8	-0,5
36-38	Muebles y colchones, y otras industrias manufactureras	99,3	-14,5	-14,5	-0,6

Nota: los totales por suma pueden no coincidir por redondeo en las cifras parciales.

1.2 Utilización de la capacidad instalada en la industria

Características generales

El indicador de la utilización de la capacidad instalada en la industria manufacturera (UCII) mide la proporción utilizada, en términos porcentuales, de la capacidad productiva del sector industrial. El relevamiento comprende un panel de entre 600 y 700 empresas.

Para su cálculo se tiene en cuenta cuál es, efectivamente, la producción máxima que cada sector puede obtener con la capacidad instalada. Se consideran criterios técnicos, como el aprovechamiento potencial de las plantas productivas empleando el máximo de turnos posibles y las paradas necesarias para el mantenimiento apropiado de dicha capacidad.

Se utiliza la ponderación de la estructura porcentual del valor agregado bruto a precios básicos de la industria manufacturera correspondiente al año 2004, publicada por la Dirección Nacional de Cuentas Nacionales.

Se presentan datos –expresados en porcentaje– del nivel general de la industria y de los bloques sectoriales que la componen.

Cuadro 1.2.1 Utilización de la capacidad instalada en la industria. Nivel general y bloques sectoriales

Período	Nivel general	Productos alimenticios y bebidas	Productos del tabaco	Productos textiles	Papel y cartón	Edición e impresión	Refinación del petróleo	Sustancias y productos químicos	Productos de caucho y plástico	Productos minerales no metálicos	Industrias metálicas básicas	Industria automotriz	Metalmecánica excluida industria automotriz
%													
Año 2018													
Enero*	61,6	62,7	77,8	57,2	73,5	59,5	81,7	70,8	58,2	67,6	67,4	25,6	48,6
Febrero*	64,4	61,4	71,5	48,3	77,2	51,2	82,8	73,0	53,3	74,2	86,2	50,4	46,2
Marzo*	66,8	63,3	74,4	53,6	72,8	56,8	78,6	71,9	56,7	76,1	88,0	58,2	54,3
Abril*	67,6	65,0	69,2	52,3	73,1	58,6	78,4	72,4	61,8	74,2	88,6	55,8	55,4
Mayo*	65,1	61,5	79,5	59,9	70,5	62,1	77,5	65,6	62,4	72,9	82,0	55,2	54,9
Junio*	61,8	59,1	68,0	55,4	71,7	60,1	68,7	61,8	54,8	70,6	80,5	47,7	53,6
Julio*	60,1	58,9	73,0	53,6	73,8	58,6	66,2	50,8	54,3	71,4	86,3	48,1	51,1
Agosto*	63,0	61,7	76,7	53,4	76,1	53,9	78,1	54,1	57,6	72,1	85,2	57,3	53,9
Septiembre*	61,1	59,4	66,5	49,1	73,8	50,7	75,7	63,2	52,4	74,1	84,3	44,8	46,0
Octubre*	64,8	66,6	71,4	47,4	76,5	59,5	78,8	69,1	52,1	73,7	83,9	45,9	49,2
Noviembre*	63,3	63,5	74,6	43,9	76,1	56,1	73,2	70,0	51,6	72,7	88,0	44,4	44,5
Diciembre*	56,6	58,9	56,0	32,3	66,8	48,9	77,4	66,4	47,2	61,5	69,4	25,6	42,8
Año 2019													
Enero*	56,2	57,5	83,9	31,4	67,4	56,7	76,6	68,9	48,4	57,1	71,7	15,7	38,4

Nota: el bloque de Productos alimenticios y bebidas se calcula sin considerar la capacidad instalada en la actividad vitivinícola ni en los ingenios azucareros. El bloque de Sustancias y productos químicos se calcula sin considerar la utilización de la capacidad instalada de la industria farmacéutica. Los promedios pueden no coincidir por redondeo en las cifras parciales.

2.1	Comercio	
2.1.1.1	Centros de compras. Ventas totales y variación porcentual	13
2.1.1.2	Centros de compras. Cantidad de locales activos, área bruta locativa, ventas por local y por metro cuadrado y espectadores de cine	14
2.1.1.3	Centros de compras. Ventas por rubro, según jurisdicción	15
2.1.2.1	Encuesta de supermercados. Ventas totales a precios corrientes y a precios constantes y variación porcentual. Enero 2018-enero 2019	17
2.1.2.2	Encuesta de supermercados. Ventas totales a precios corrientes por canal de venta y medio de pago. Enero 2018-enero 2019	17
2.1.2.3	Encuesta de supermercados. Ventas totales a precios corrientes por grupo de artículos y jurisdicción. Enero 2018-enero 2019	18
2.1.2.4	Encuesta de supermercados. Ventas totales a precios corrientes por boca de expendio, metro cuadrado y operación, según jurisdicción. Enero 2018-enero 2019	27
2.1.2.5	Encuesta de supermercados. Personal ocupado, costo laboral, sueldos y salarios promedio. Enero 2018-enero 2019	36
2.1.2.6	Encuesta de autoservicios mayoristas. Ventas totales a precios corrientes y a precios constantes y variación porcentual. Enero 2018-enero 2019	36
2.1.2.7	Encuesta de autoservicios mayoristas. Ventas totales a precios corrientes por canal de venta y medio de pago. Enero 2018-enero 2019	37
2.1.2.8	Encuesta de autoservicios mayoristas. Ventas totales a precios corrientes por grupo de artículos y jurisdicción. Enero 2018-enero 2019	38
2.1.2.9	Encuesta de autoservicios mayoristas. Ventas totales a precios corrientes por boca de expendio, metro cuadrado y operación, según jurisdicción. Enero 2018-enero 2019	40
2.1.2.10	Encuesta de autoservicios mayoristas. Personal ocupado, costo laboral, sueldos y salarios promedio. Enero 2018-enero 2019	41

Cuadros

Página

2.1.3.1	Comercios de electrodomésticos y artículos para el hogar. Ventas totales y variación porcentual	42
2.1.3.2	Comercios de electrodomésticos y artículos para el hogar. Ventas totales por jurisdicción	42
2.1.3.3	Comercios de electrodomésticos y artículos para el hogar. Ventas totales por grupo de artículos	43
2.1.3.4	Comercios de electrodomésticos y artículos para el hogar. Personal ocupado por categoría, según función	44
2.1.3.5	Comercios de electrodomésticos y artículos para el hogar. Cantidad de empresas y de locales, por cantidad de locales	44
2.2.	Servicios	
2.2.1.1	Empresas de trabajo temporario. Principales variables	45
2.2.1.2	Horas trabajadas por el personal ocupado por empresas de trabajo temporario, según tarea realizada	46
2.2.1.3	Distribución promedio del personal ocupado por nivel educacional alcanzado	46
2.2.1.4	Distribución promedio del personal ocupado por grupo de edad	46
2.2.1.5	Distribución promedio de los trabajadores por género	47
2.2.1.6	Ingresos devengados y participación porcentual según la rama de actividad de las empresas demandantes de trabajo temporario	47
2.2.1.7	Cantidad de empresas relevadas por tamaño de la empresa según número de personal	48
2.2.1.8	Relaciones técnicas	48
2.2.1.9	Distribución del personal ocupado y de los ingresos de las empresas por jurisdicción, correspondiente al mes de Junio 2018	48
2.1.3	Comercios de electrodomésticos y artículos para el hogar. Ventas totales	43

Gráfico

2.1 Comercio

El INDEC realiza tres relevamientos al sector comercio: la *Encuesta de supermercados*, desde el año 1996, con periodicidad mensual y cobertura nacional; la *Encuesta de centros de compras*, desde el año 1997, con datos de los establecimientos ubicados en el Gran Buenos Aires, con periodicidad mensual, y la *Encuesta de comercios de electrodomésticos y artículos para el hogar*, desde diciembre del año 2001, cuya información se recopila trimestralmente a un conjunto de empresas cuya administración central se encuentra ubicada en el Gran Buenos Aires.

La evolución de la actividad se capta principalmente a través de las variaciones de las ventas a precios corrientes por grupos de artículos, además de otras variables de interés como el nivel de empleo y las ventas por metro cuadrado.

Cuadro 2.1.1.1. Centros de compras. Ventas totales y variación porcentual

Período	Ventas totales		Variación porcentual respecto al mismo período del año anterior		
	a precios corrientes	a precios constantes	a precios corrientes	a precios constantes	
	Millones de pesos		%		
2018*	Enero	4.773,2	3.671,5	21,5	4,4
	Febrero	4.493,0	3.427,3	24,2	6,7
	Marzo	5.678,8	4.217,6	35,6	16,2
	Abril	5.865,8	4.259,7	22,1	6,0
	Mayo	6.025,5	4.262,7	31,9	12,1
	Junio	6.903,7	4.669,6	31,6	7,7
	Julio	7.303,2	4.732,3	23,2	-2,5
	Agosto	6.095,7	3.907,3	23,2	-4,3
	Septiembre	5.749,9	3.302,3	17,2	-15,1
	Octubre	6.648,5	3.669,6	16,6	-18,6
	Noviembre	5.902,1	3.176,6	20,6	-16,3
	Diciembre	10.747,9	5.758,3	25,7	-13,3
2019*	Enero	5.965,9	3.116,0	25,0	-15,1

Nota: el cálculo de las ventas totales a precios constantes de abril de 2016 utiliza los índices de precios por grupo de artículos del índice de precios al consumidor (IPC-GBA).

Fuente: INDEC. Dirección Nacional de Estadísticas y Precios de la Producción y el Comercio.

2. Comercio y servicios

Cuadro 2.1.1.2 Centros de compras. Cantidad de locales activos, área bruta locativa, ventas por local y por metro cuadrado y espectadores de cine

Período	Cantidad de centros de compras	Cantidad de locales activos con volumen de ventas	Área bruta locativa de los locales activos con volumen de ventas	Ventas promedio por local activo	Ventas promedio por m ²	Espectadores de cine	
							Unidades
Total del Gran Buenos Aires							
2018*	Enero	37	2.778	550.339	1.718.202	8.673	1.440.643
	Febrero	37	2.751	550.573	1.633.222	8.161	1.882.745
	Marzo	37	2.747	549.604	2.067.287	10.333	858.652
	Abril	37	2.733	551.183	2.146.298	10.642	1.145.086
	Mayo	37	2.731	551.274	2.206.335	10.930	1.279.631
	Junio	37	2.730	550.485	2.528.811	12.541	1.345.654
	Julio	37	2.714	547.425	2.690.948	13.341	2.517.521
	Agosto	37	2.720	549.963	2.241.053	11.084	1.312.712
	Septiembre	37	2.694	546.443	2.134.320	10.522	1.060.486
	Octubre	37	2.721	549.427	2.443.406	12.101	792.087
	Noviembre	37	2.709	549.563	2.178.710	10.740	919.030
	Diciembre	37	2.722	550.555	3.948.533	19.522	765.899
2019*	Enero	37	2.699	548.314	4.423.432	22.088	1.384.460
Ciudad Autónoma de Buenos Aires							
2018*	Enero	19	1.403	240.066	1.533.822	8.964	529.770
	Febrero	19	1.387	235.195	1.477.244	8.712	493.867
	Marzo	19	1.392	235.953	1.958.306	11.553	359.021
	Abril	19	1.384	235.387	1.976.913	11.624	391.548
	Mayo	19	1.382	235.428	2.043.184	11.994	450.491
	Junio	19	1.382	235.549	2.361.623	13.856	483.392
	Julio	19	1.368	233.174	2.499.934	14.667	790.548
	Agosto	19	1.362	233.054	2.177.948	12.728	500.882
	Septiembre	19	1.346	231.495	2.218.597	12.900	416.277
	Octubre	19	1.375	235.999	2.572.475	14.988	326.172
	Noviembre	19	1.369	235.616	2.274.884	13.218	405.836
	Diciembre	19	1.372	233.537	3.921.454	23.038	317.914
2019*	Enero	19	1.362	232.594	2.070.116	12.122	507.982
24 partidos del Gran Buenos Aires							
2018*	Enero	18	1.375	310.273	1.906.338	8.448	910.873
	Febrero	18	1.364	315.378	1.791.830	7.750	1.388.878
	Marzo	18	1.355	313.651	2.179.243	9.415	499.631
	Abril	18	1.349	315.796	2.320.077	9.911	753.538
	Mayo	18	1.349	315.846	2.373.477	10.137	829.140
	Junio	18	1.348	314.936	2.700.216	11.558	862.262
	Julio	18	1.346	314.251	2.885.084	12.357	1.726.973
	Agosto	18	1.358	316.909	2.304.344	9.874	811.830
	Septiembre	18	1.348	314.948	2.050.168	8.775	644.209
	Octubre	18	1.346	313.428	2.311.556	9.927	465.915
	Noviembre	18	1.340	313.947	2.080.455	8.880	513.194
	Diciembre	18	1.350	317.018	3.976.053	16.932	447.985
2019*	Enero	18	1.337	315.720	2.353.316	9.966	876.478

Fuente: INDEC. Dirección Nacional de Estadísticas y Precios de la Producción y el Comercio.

Cuadro 2.1.1.3 Centros de compras. Ventas por rubro, según jurisdicción

Período	Total	Indumentaria, calzado y marroquinería	Ropa y accesorios deportivos	Amoblamientos, decoración y textiles para el hogar	Patio de comidas, alimentos y kioscos	
Miles de pesos						
Total del Gran Buenos Aires						
2018*	Enero	4.773.166	1.736.872	355.162	141.844	789.263
	Febrero	4.492.993	1.671.477	396.677	148.720	735.482
	Marzo	5.678.836	2.392.484	563.661	175.152	795.558
	Abril	5.865.832	2.462.826	530.445	184.035	796.137
	Mayo	6.025.500	2.490.937	537.403	184.101	772.967
	Junio	6.903.654	3.084.282	710.319	177.486	854.220
	Julio	7.303.232	2.957.521	687.346	196.540	1.187.362
	Agosto	6.095.664	2.458.942	619.008	185.008	885.731
	Septiembre	5.749.858	2.524.818	566.619	174.046	845.799
	Octubre	6.648.507	3.159.556	648.211	178.685	856.129
	Noviembre	5.902.125	2.793.188	525.666	175.400	862.329
	Diciembre	10.747.907	5.537.863	1.099.478	216.580	1.144.042
2019*	Enero	5.965.881	2.336.007	551.572	168.945	990.773
Ciudad Autónoma de Buenos Aires						
2018*	Enero	2.151.952	951.880	149.184	86.824	366.880
	Febrero	2.048.938	918.998	155.738	89.426	344.615
	Marzo	2.725.963	1.366.225	225.835	109.681	390.513
	Abril	2.736.048	1.392.331	210.645	113.051	380.535
	Mayo	2.823.680	1.421.652	217.863	110.982	368.162
	Junio	3.263.763	1.731.204	280.680	107.026	399.812
	Julio	3.419.909	1.672.331	285.039	117.380	534.761
	Agosto	2.966.365	1.422.944	249.239	112.140	430.356
	Septiembre	2.986.232	1.530.274	228.520	110.408	419.487
	Octubre	3.537.154	1.931.123	278.806	107.751	449.853
	Noviembre	3.114.316	1.696.575	218.207	103.513	440.635
	Diciembre	5.380.235	3.130.387	418.810	122.682	554.155
2019*	Enero	2.819.498	1.328.770	205.562	84.915	465.560
24 partidos del Gran Buenos Aires						
2018*	Enero	2.621.214	784.992	205.978	55.020	422.382
	Febrero	2.444.056	752.479	240.939	59.293	390.867
	Marzo	2.952.874	1.026.259	337.826	65.471	405.045
	Abril	3.129.784	1.070.494	319.800	70.984	415.602
	Mayo	3.201.820	1.069.285	319.540	73.119	404.805
	Junio	3.639.891	1.353.078	429.639	70.460	454.408
	Julio	3.883.323	1.285.190	402.307	79.159	652.601
	Agosto	3.129.299	1.035.997	369.769	72.867	455.374
	Septiembre	2.763.626	994.544	338.099	63.639	426.312
	Octubre	3.111.354	1.228.433	369.405	70.934	406.276
	Noviembre	2.787.809	1.096.613	307.459	71.886	421.694
	Diciembre	5.367.672	2.407.476	680.668	93.898	589.887
2019*	Enero	3.146.383	1.007.237	346.010	84.030	525.213

(continúa)

2. Comercio y servicios

Cuadro 2.1.1.3 (conclusión)

Período	Electrónicos, electrodomésticos y computación	Juguetería	Librería y papelería	Diversión y esparcimiento	Perfumería y farmacia	Otros	
Miles de pesos							
Total del Gran Buenos Aires							
2018*	Enero	839.071	63.959	71.790	307.167	112.059	355.982
	Febrero	701.301	43.612	70.276	276.036	108.305	341.109
	Marzo	878.975	48.049	92.244	201.142	130.440	401.130
	Abril	973.795	52.808	66.784	267.313	128.649	403.039
	Mayo	1.119.704	54.789	54.477	273.719	136.030	401.372
	Junio	1.005.973	60.612	65.451	314.382	173.630	457.299
	Julio	814.568	84.963	79.038	629.776	173.205	492.913
	Agosto	805.715	130.888	79.476	293.750	176.530	460.617
	Septiembre	634.748	52.889	67.713	252.582	189.435	441.208
	Octubre	706.887	50.005	75.974	206.370	260.430	506.261
	Noviembre	564.121	55.853	71.243	223.228	182.536	448.561
	Diciembre	991.153	214.763	170.751	228.531	367.789	776.957
2019*	Enero	692.740	77.835	101.200	404.821	173.671	468.316
Ciudad Autónoma de Buenos Aires							
2018*	Enero	212.033	29.680	38.822	90.370	67.765	158.515
	Febrero	187.684	20.636	36.576	83.632	65.113	146.519
	Marzo	238.446	23.941	51.058	67.531	78.763	173.969
	Abril	250.933	27.521	36.864	74.802	78.851	170.514
	Mayo	310.587	26.891	30.242	77.048	87.752	172.500
	Junio	284.093	31.324	36.978	92.496	110.149	190.002
	Julio	223.260	42.295	45.198	172.799	111.359	215.487
	Agosto	222.828	66.280	45.029	94.441	111.491	211.616
	Septiembre	187.548	28.842	40.483	83.819	125.999	230.852
	Octubre	206.381	29.052	45.499	69.707	170.493	248.489
	Noviembre	166.688	30.764	42.042	72.389	118.178	225.324
	Diciembre	280.986	103.316	94.971	77.684	241.041	356.201
2019*	Enero	184.621	35.538	53.878	121.142	108.027	231.484
24 partidos del Gran Buenos Aires							
2018*	Enero	627.037	34.279	32.968	216.797	44.293	197.467
	Febrero	513.617	22.976	33.700	192.404	43.191	194.591
	Marzo	640.529	24.107	41.186	133.612	51.677	227.161
	Abril	722.862	25.288	29.919	192.511	49.798	232.526
	Mayo	809.118	27.898	24.235	196.670	48.278	228.872
	Junio	721.880	29.289	28.473	221.886	63.481	267.297
	Julio	591.308	42.668	33.841	456.976	61.846	277.427
	Agosto	582.887	64.609	34.446	199.308	65.039	249.002
	Septiembre	447.199	24.048	27.230	168.763	63.436	210.357
	Octubre	500.506	20.953	30.475	136.663	89.937	257.772
	Noviembre	397.433	25.089	29.201	150.839	64.358	223.236
	Diciembre	710.166	111.447	75.780	150.848	126.748	420.756
2019*	Enero	508.119	42.297	47.322	283.679	65.644	236.832

Fuente: INDEC. Dirección Nacional de Estadísticas y Precios de la Producción y el Comercio.

Cuadro 2.1.2.1 Encuesta de supermercados. Ventas totales a precios corrientes y a precios constantes y variación porcentual. Enero de 2018-enero de 2019

Período	Ventas totales		Variación porcentual respecto al mismo período del año anterior		
	a precios corrientes	a precios constantes	a precios corrientes	a precios constantes	
		Millones de pesos		%	
2018*	Enero	32.479,2	26.737,2	16,6	-2,7
	Febrero	31.736,8	25.650,9	22,1	1,7
	Marzo	36.531,3	28.846,5	31,5	9,5
	Abril	34.113,7	26.428,9	17,1	-2,3
	Mayo	35.133,1	26.430,2	25,6	3,1
	Junio	38.338,2	27.463,3	31,6	4,2
	Julio	39.278,4	27.029,9	26,0	-2,8
	Agosto	39.491,9	26.263,4	26,8	-4,1
	Septiembre	39.925,5	24.306,4	30,8	-7,9
	Octubre	43.420,3	25.006,1	33,8	-9,9
	Noviembre	44.849,4	24.889,2	33,4	-12,4
	Diciembre	57.204,0	31.133,2	40,3	-8,7
2019*	Enero	45.485,0	23.920,8	40,0	-10,5

Fuente: INDEC. Dirección Nacional de Estadísticas y Precios de la Producción y el Comercio.

Cuadro 2.1.2.2 Encuesta de supermercados. Ventas totales a precios corrientes por canal de venta y medio de pago. Enero de 2018-enero de 2019

Período	Ventas totales	Canal de venta			Medios de pago			
		Salón de ventas	Canales Online	Efectivo	Tarjetas de débito	Tarjetas de crédito	Otros medios	
		Miles de pesos						
2018*	Enero	32.479.208	32.103.108	376.100	11.705.434	8.391.852	11.256.747	1.125.176
	Febrero	31.736.825	31.357.445	379.380	10.720.301	8.607.859	11.364.650	1.044.014
	Marzo	36.531.291	36.055.413	475.878	12.955.730	9.144.000	13.175.375	1.256.186
	Abril	34.113.746	33.622.271	491.475	11.685.360	8.980.715	12.193.291	1.254.381
	Mayo	35.133.146	34.407.392	725.755	11.925.300	8.668.139	13.241.498	1.298.210
	Junio	38.338.210	37.744.796	593.414	13.517.215	9.513.856	13.623.893	1.683.246
	Julio	39.278.450	38.696.651	581.799	14.061.294	10.619.025	13.151.343	1.446.787
	Agosto	39.491.907	38.852.702	639.205	13.783.068	10.164.620	13.997.246	1.546.973
	Septiembre	39.925.549	39.313.002	612.547	14.307.986	10.187.454	14.097.447	1.332.661
	Octubre	43.420.254	42.646.487	773.767	15.413.337	10.495.360	16.008.986	1.502.571
	Noviembre	44.849.446	44.076.961	772.485	15.412.653	11.132.997	16.773.555	1.530.241
	Diciembre	57.203.956	56.452.356	751.599	19.370.558	16.360.831	19.494.104	1.978.462
2019*	Enero	45.485.011	44.791.826	693.185	16.017.641	11.704.486	16.237.987	1.524.896

Fuente: INDEC. Dirección Nacional de Estadísticas y Precios de la Producción y el Comercio.

2. Comercio y servicios

Cuadro 2.1.2.3 Encuesta de supermercados. Ventas totales a precios corrientes por grupo de artículos y jurisdicción. Enero de 2018-enero de 2019

Período	Total	Bebidas	Almacén	Panadería	Lácteos	Carnicería	Verdulería	Rotisería	Limpieza	Indumentaria	Electrónicos	Otros
Miles de pesos												
Total												
2018* Ene	32.479.208	4.197.869	7.882.864	1.122.224	3.431.470	3.091.350	1.318.384	392.859	4.967.812	931.581	1.999.949	3.142.845
Feb	31.736.825	4.329.555	7.746.046	1.101.686	3.398.477	3.136.912	1.248.469	387.397	4.705.617	905.083	1.781.740	2.995.842
Mar	36.531.291	4.575.401	9.837.535	1.412.394	3.996.896	3.635.089	1.329.929	438.292	5.322.051	964.071	2.049.352	2.970.283
Abr	34.113.746	4.199.855	8.985.506	1.255.968	3.762.309	3.537.305	1.205.249	402.471	5.017.270	953.654	2.169.127	2.625.031
May	35.133.146	3.721.858	9.276.430	1.297.093	3.810.580	3.439.296	1.155.947	391.266	4.840.969	1.148.686	3.356.541	2.694.481
Jun	38.338.210	4.259.199	10.304.602	1.422.314	4.074.718	3.786.047	1.186.724	410.556	5.088.392	1.426.313	3.509.591	2.869.754
Jul	39.278.450	4.309.825	11.060.524	1.535.870	4.269.223	3.902.397	1.296.379	445.756	5.474.178	1.357.253	2.294.925	3.332.118
Ago	39.491.907	4.419.834	10.940.761	1.505.871	4.366.110	4.015.210	1.359.742	437.961	5.519.868	964.553	2.037.256	3.924.742
Sep	39.925.549	4.891.505	11.313.679	1.509.785	4.534.480	4.200.513	1.330.111	445.612	6.078.239	853.167	1.853.672	2.914.785
Oct	43.420.254	5.337.562	11.858.839	1.633.043	4.833.104	4.495.750	1.478.760	465.289	6.460.464	1.011.110	2.543.973	3.302.359
Nov	44.849.446	5.971.154	11.977.778	1.623.972	4.854.606	4.504.157	1.590.214	472.386	6.797.303	1.023.727	2.438.176	3.595.974
Dic	57.203.956	9.549.535	14.433.528	1.987.412	5.125.560	5.446.438	1.782.266	602.647	7.721.722	1.732.098	2.851.580	5.971.170
2019* Ene	45.485.011	5.911.255	11.636.487	1.602.123	4.755.289	4.542.480	1.622.791	492.699	7.253.063	1.348.945	2.194.492	4.125.386
Ciudad Autónoma de Buenos Aires												
2018* Ene	4.685.545	662.356	997.166	246.676	700.604	395.370	206.228	94.004	687.226	83.701	223.789	388.425
Feb	4.756.299	683.090	1.018.146	253.695	702.936	432.061	212.090	96.334	666.244	88.601	191.754	411.348
Mar	5.878.349	800.884	1.365.329	361.141	869.937	543.980	240.560	114.784	785.281	93.705	243.903	458.847
Abr	5.581.358	732.680	1.292.380	319.169	843.695	529.966	221.814	106.349	770.374	94.762	239.588	430.579
May	5.745.094	691.610	1.400.554	333.831	868.630	537.961	217.226	106.358	762.252	113.573	290.074	423.027
Jun	6.178.541	761.126	1.509.269	360.402	912.916	579.938	218.642	109.942	777.801	160.287	329.251	458.968
Jul	6.290.839	747.916	1.576.714	379.414	927.801	582.559	231.932	114.201	826.248	152.850	234.860	516.344
Ago	6.457.769	771.813	1.596.010	383.606	969.637	604.661	243.331	114.905	859.113	110.212	213.938	590.540
Sep	6.570.023	851.935	1.659.447	386.489	999.520	629.241	235.258	119.043	945.729	78.419	204.247	460.696
Oct	7.096.583	951.280	1.742.314	419.401	1.074.374	685.555	267.510	125.090	995.590	100.662	233.277	501.530
Nov	7.351.216	1.049.929	1.755.282	420.517	1.087.824	684.709	284.623	129.215	1.058.199	98.055	234.980	547.880
Dic	8.352.333	1.418.734	1.888.180	472.807	1.061.605	754.749	287.704	157.981	1.076.586	177.410	279.827	776.750
2019* Ene	6.671.981	944.870	1.521.785	358.683	968.259	612.936	260.807	120.353	1.021.014	115.056	236.800	511.417
24 partidos del Gran Buenos Aires												
2018* Ene	7.387.864	1.057.652	1.569.047	274.647	868.607	560.334	232.060	107.559	1.124.874	223.039	571.534	798.511
Feb	7.391.372	1.146.124	1.577.871	281.229	865.892	605.976	236.587	106.682	1.092.029	212.389	481.636	784.957
Mar	8.709.821	1.234.202	2.103.471	392.819	1.038.741	737.121	253.031	123.120	1.249.845	225.361	573.640	778.470
Abr	8.115.476	1.163.595	1.921.916	327.785	970.550	700.140	229.513	112.442	1.198.088	228.085	588.380	674.982
May	8.219.776	982.281	1.960.893	335.011	966.143	684.895	218.293	110.068	1.121.951	279.682	899.720	660.838
Jun	9.200.796	1.154.004	2.205.123	368.439	1.048.051	768.172	222.252	116.738	1.205.000	390.311	988.122	734.585
Jul	9.401.063	1.112.424	2.409.631	409.785	1.103.418	790.303	240.528	132.748	1.299.855	380.484	616.155	905.730
Ago	9.390.171	1.184.253	2.335.369	395.788	1.122.633	812.793	251.241	124.917	1.288.005	251.535	539.797	1.083.840
Sep	9.556.505	1.313.197	2.505.871	399.645	1.202.055	879.788	245.736	126.444	1.480.505	186.714	494.460	722.090
Oct	10.261.561	1.482.783	2.556.327	421.813	1.270.872	953.475	275.701	126.608	1.536.642	232.407	619.805	785.128
Nov	10.764.026	1.657.254	2.634.189	425.459	1.293.109	951.181	298.004	130.764	1.618.050	233.120	643.152	879.743
Dic	13.910.995	2.571.479	3.088.707	521.836	1.362.633	1.163.925	341.278	173.298	1.818.265	444.354	766.873	1.658.348
2019* Ene	10.220.547	1.476.580	2.313.846	382.828	1.183.987	899.484	290.306	130.684	1.613.618	329.176	610.187	989.853

(continúa)

Cuadro 2.1.2.3 (continuación)

Período	Total	Bebidas	Almacén	Panadería	Lácteos	Carnicería	Verdulería	Rotisería	Limpieza	Indumentaria	Electrónicos	Otros
Miles de pesos												
Resto de Buenos Aires												
2018* Ene	3.858.406	508.946	870.559	123.121	448.021	302.338	168.070	35.115	598.592	131.204	291.302	381.138
Feb	3.546.786	486.168	823.173	110.732	417.874	299.085	150.845	31.441	539.716	119.771	230.005	337.975
Mar	3.622.264	431.140	968.484	117.728	447.880	304.622	143.440	28.149	548.297	111.509	258.180	262.835
Abr	3.289.163	358.681	854.934	101.025	417.355	291.366	123.504	24.473	504.052	107.711	286.772	219.291
May	3.406.632	326.221	876.022	102.106	419.863	292.423	121.628	23.994	474.307	127.647	418.552	223.870
Jun	3.695.421	383.539	979.543	111.272	454.462	319.826	123.504	25.060	504.137	142.665	417.055	234.357
Jul	4.033.885	404.300	1.165.273	127.488	502.247	347.603	142.834	28.322	593.250	145.091	295.371	282.105
Ago	3.941.186	406.402	1.123.410	123.082	506.499	347.599	148.893	26.860	568.517	97.413	263.069	329.442
Sep	4.060.900	452.140	1.202.610	125.767	539.896	372.731	145.721	27.376	637.869	80.964	230.875	244.952
Oct	4.486.453	498.349	1.234.586	135.593	573.015	397.115	160.964	28.042	674.049	106.873	382.915	294.953
Nov	4.606.798	553.603	1.274.052	142.067	578.453	400.480	177.059	29.996	718.273	116.407	285.339	331.069
Dic	6.216.218	984.256	1.549.782	205.923	632.460	496.073	208.578	42.514	852.310	211.848	407.523	624.953
2019* Ene	5.440.399	724.370	1.297.604	185.075	632.501	475.330	216.307	45.995	840.953	199.406	319.677	503.180
Catamarca												
2018* Ene	188.286	19.052	47.229	5.657	15.137	23.222	6.163	1.719	34.656	4.366	11.628	19.457
Feb	182.050	18.226	46.354	4.883	15.369	22.308	4.456	1.556	33.312	4.353	12.599	18.633
Mar	210.633	21.674	56.978	5.599	17.953	26.380	4.799	1.764	38.146	4.695	13.536	19.107
Abr	199.417	20.783	52.063	5.490	17.057	25.037	4.273	1.642	35.602	5.084	15.089	17.298
May	214.001	17.404	54.804	5.646	17.148	23.099	3.974	1.506	34.564	7.051	28.374	20.434
Jun	229.207	20.490	60.595	6.200	17.378	26.282	3.945	1.561	35.914	7.066	29.500	20.278
Jul	226.338	20.894	64.487	6.424	18.747	26.636	4.405	1.708	38.326	5.467	16.378	22.866
Ago	227.690	22.049	62.914	6.187	19.022	28.392	4.733	1.751	38.890	3.975	14.425	25.352
Sep	232.562	25.765	62.902	6.156	19.297	29.575	4.698	1.663	41.409	5.099	14.467	21.531
Oct	269.770	28.478	70.289	6.974	21.262	32.580	5.294	1.828	47.342	5.638	23.734	26.352
Nov	272.875	32.545	69.224	6.562	20.322	31.411	5.389	1.800	47.556	5.441	25.134	27.491
Dic	338.109	51.411	88.621	8.609	22.619	38.484	6.307	2.266	55.242	6.320	21.138	37.093
2019* Ene	263.630	28.231	70.085	6.783	20.469	31.640	5.395	1.820	50.862	4.921	14.420	29.005
Chaco												
2018* Ene	341.785	31.598	120.631	9.502	27.071	33.412	9.878	9.388	32.209	9.134	21.971	36.992
Feb	325.352	31.885	112.011	9.082	25.988	32.959	9.591	9.109	30.759	7.689	21.031	35.249
Mar	373.687	35.372	133.219	10.547	30.865	36.651	10.767	10.143	35.442	9.340	23.620	37.721
Abr	347.218	32.953	123.187	9.639	27.230	35.527	9.606	9.917	32.480	8.730	24.303	33.647
May	373.445	28.811	129.314	10.738	28.132	34.808	8.945	9.982	32.472	12.320	40.944	36.978
Jun	405.928	32.348	139.971	12.196	29.346	38.205	8.373	10.171	33.416	14.473	48.009	39.421
Jul	382.509	31.416	140.749	12.090	28.531	37.530	8.343	10.909	33.703	12.418	25.275	41.546
Ago	382.055	32.876	141.523	11.672	28.997	38.125	8.723	10.322	32.388	8.925	22.628	45.876
Sep	400.258	36.958	145.864	11.257	29.883	48.253	8.315	10.190	35.584	10.636	22.902	40.415
Oct	413.267	36.428	153.499	11.856	31.532	28.464	9.342	10.648	36.900	11.129	29.204	54.265
Nov	428.850	44.093	122.660	11.301	31.171	38.323	9.838	10.851	62.594	10.313	32.212	55.495
Dic	560.545	84.479	161.504	14.023	34.004	49.262	11.777	12.785	72.227	13.369	33.074	74.041
2019* Ene	438.049	41.421	128.527	11.389	33.271	41.304	11.309	11.303	67.813	10.284	23.253	58.177

(continúa)

2. Comercio y servicios

Cuadro 2.1.2.3 (continuación)

Período	Total	Bebidas	Almacén	Panadería	Lácteos	Carnicería	Verdulería	Rotisería	Limpieza	Indumentaria	Electrónicos	Otros
Miles de pesos												
Chubut												
2018* Ene	1.105.310	130.432	305.738	28.415	89.252	97.801	60.455	8.015	172.453	45.346	54.588	112.815
Feb	1.028.880	127.226	291.608	26.315	85.908	90.998	54.634	7.569	159.465	40.512	48.983	95.660
Mar	1.201.681	131.477	374.802	31.101	101.776	105.112	59.855	8.778	183.060	43.899	62.525	99.296
Abr	1.129.276	125.812	340.678	29.267	99.378	105.235	57.247	8.217	169.040	43.182	67.408	83.813
May	1.164.130	117.866	346.616	30.127	101.870	101.667	55.118	8.485	163.533	49.668	97.784	91.394
Jun	1.264.856	133.892	381.346	32.519	109.797	109.404	59.124	8.688	170.647	56.535	109.337	93.567
Jul	1.307.671	135.281	408.296	34.051	114.594	109.653	64.878	9.364	185.632	55.524	77.320	113.077
Ago	1.318.674	136.664	404.510	34.726	115.660	110.787	69.741	9.559	191.378	44.823	65.698	135.128
Sep	1.313.939	146.569	418.683	34.895	117.138	113.487	67.980	9.197	199.819	43.996	56.121	106.054
Oct	1.428.964	162.765	441.796	38.230	123.859	123.504	72.839	9.809	220.018	47.809	71.672	116.663
Nov	1.466.220	175.638	450.573	36.688	122.049	122.101	79.878	9.919	224.515	48.710	69.244	126.906
Dic	1.925.705	317.523	548.006	42.534	129.591	157.897	88.975	12.971	260.508	79.722	82.018	205.960
2019* Ene	1.532.421	180.438	458.343	39.681	122.054	124.483	76.416	9.953	252.252	60.583	59.011	149.206
Córdoba												
2018* Ene	3.045.419	449.858	866.675	83.095	276.200	289.740	149.507	15.498	505.714	58.284	126.756	224.091
Feb	2.937.955	440.748	838.469	69.308	283.731	261.753	114.671	15.104	475.278	61.037	127.247	250.610
Mar	3.253.862	454.591	1.007.704	75.147	324.912	288.088	116.302	14.835	535.651	65.515	124.490	246.626
Abr	3.036.221	403.325	934.514	72.430	304.298	274.675	103.078	13.432	492.984	71.814	148.688	216.984
May	3.150.055	346.002	965.040	74.275	303.792	269.568	94.431	13.156	481.147	85.038	292.359	225.247
Jun	3.361.829	390.760	1.073.805	82.601	322.504	291.428	94.744	13.759	498.838	87.971	270.543	234.877
Jul	3.371.902	392.970	1.124.251	86.761	335.190	297.900	104.298	14.899	533.992	74.010	154.629	253.001
Ago	3.455.366	413.471	1.125.626	86.820	345.354	317.924	113.309	15.008	544.788	54.389	135.467	303.208
Sep	3.535.332	455.982	1.148.766	87.328	352.894	329.886	113.549	14.702	599.708	62.352	128.517	241.648
Oct	3.835.370	488.955	1.228.352	96.384	377.827	354.829	125.480	15.362	631.763	68.781	171.405	276.231
Nov	3.951.609	561.237	1.225.109	94.122	376.726	361.823	133.840	15.589	660.438	67.803	163.618	291.303
Dic	5.069.504	923.663	1.499.684	110.261	406.780	433.069	152.990	19.848	782.638	97.596	200.987	441.989
2019* Ene	4.345.915	612.946	1.315.549	108.691	408.132	395.529	147.695	20.594	777.024	76.641	138.442	344.673
Corrientes												
2018* Ene	495.733	66.779	114.172	23.814	40.655	60.839	21.990	15.440	62.185	12.788	29.395	47.675
Feb	498.494	70.977	115.198	24.257	40.963	62.089	22.593	15.448	59.312	12.223	29.340	46.095
Mar	568.327	73.300	143.256	29.712	47.613	72.117	24.864	17.732	67.335	14.191	31.196	47.010
Abr	526.227	71.036	126.994	28.601	42.640	71.608	21.679	16.785	63.649	12.790	31.410	39.037
May	547.609	58.606	114.815	30.486	42.583	66.161	20.019	16.152	61.818	18.743	57.315	60.910
Jun	577.231	62.644	124.014	33.611	43.760	73.467	19.597	16.823	62.123	21.669	57.556	61.967
Jul	578.576	66.254	129.546	34.511	45.580	73.418	20.728	17.809	65.182	17.364	37.850	70.334
Ago	577.659	65.659	129.521	34.168	46.738	74.815	21.442	17.903	65.528	12.660	33.760	75.465
Sep	591.631	77.732	131.606	33.422	47.620	77.078	21.102	17.111	70.794	15.751	34.071	65.344
Oct	651.902	80.178	141.526	37.368	52.413	85.178	23.874	18.601	76.753	15.738	49.430	70.845
Nov	646.064	81.983	137.715	33.110	49.833	81.377	23.667	17.926	78.246	15.279	53.716	73.213
Dic	806.419	128.507	167.906	38.649	53.789	108.199	27.914	22.737	88.006	23.268	43.351	104.093
2019* Ene	639.511	79.851	140.862	35.180	49.571	82.665	25.043	18.219	81.033	16.506	36.484	74.096

(continúa)

Cuadro 2.1.2.3 (continuación)

Período	Total	Bebidas	Almacén	Panadería	Lácteos	Carnicería	Verdulería	Rotisería	Limpieza	Indumentaria	Electrónicos	Otros
Miles de pesos												
Entre Ríos												
2018* Ene	670.639	85.423	148.236	17.496	72.381	48.609	25.257	6.390	112.764	18.712	51.819	83.552
Feb	654.798	88.559	146.774	17.618	71.642	51.075	25.043	5.603	105.443	17.842	48.331	76.869
Mar	732.623	88.745	184.792	17.634	84.276	58.559	28.257	6.823	116.309	19.564	51.267	76.398
Abr	697.152	80.377	172.498	19.435	80.273	57.648	25.178	6.629	114.783	18.672	52.408	69.250
May	730.979	70.701	183.509	20.657	79.835	56.822	23.699	6.421	110.457	26.889	78.525	73.464
Jun	799.403	82.619	204.350	22.814	87.581	62.934	23.502	6.689	114.749	30.578	86.785	76.803
Jul	802.384	83.744	216.011	23.597	87.301	64.467	24.183	6.755	120.310	26.562	62.614	86.840
Ago	817.718	84.655	215.474	24.681	92.617	66.005	25.726	6.892	126.696	20.203	57.813	96.957
Sep	845.136	99.410	227.766	24.692	95.229	70.889	25.725	7.024	142.520	20.946	49.057	81.878
Oct	905.710	112.626	233.163	27.309	100.803	75.283	29.049	7.157	147.073	22.556	60.844	89.849
Nov	928.684	119.907	234.797	27.131	100.537	75.390	30.870	7.133	153.504	22.248	61.525	95.643
Dic	1.207.795	204.494	284.852	34.784	107.726	91.555	35.645	8.808	176.577	36.295	74.105	152.954
2019* Ene	994.670	122.499	245.992	28.427	105.364	82.408	34.322	7.891	173.603	33.640	57.510	103.013
Formosa												
2018* Ene	233.435	22.204	60.862	7.683	17.751	26.612	10.394	s	35.005	s	s	28.037
Feb	235.803	22.861	63.441	7.984	18.548	27.491	10.565	s	34.173	s	s	25.899
Mar	269.778	25.305	74.856	8.750	21.557	31.410	11.568	s	38.792	s	s	28.185
Abr	253.297	24.425	69.441	8.699	19.797	31.332	11.048	s	36.541	s	s	25.047
May	275.354	24.593	71.576	8.964	20.537	30.873	10.703	s	36.605	s	s	26.971
Jun	292.647	25.926	77.084	9.738	21.221	32.835	11.017	s	38.441	s	s	28.835
Jul	299.597	28.121	83.438	10.520	22.984	35.192	11.794	s	40.730	s	s	32.278
Ago	288.127	26.267	80.561	10.099	22.166	33.689	11.511	s	39.720	s	s	33.034
Sep	310.925	30.301	87.919	10.386	24.101	35.992	12.181	s	45.448	s	s	31.846
Oct	336.272	33.969	90.799	10.753	25.157	36.916	12.557	s	47.283	s	s	33.626
Nov	358.444	34.267	94.621	12.022	24.937	41.032	13.539	s	48.857	s	s	34.383
Dic	405.202	46.845	112.953	14.056	27.798	50.336	16.310	s	55.303	s	s	41.280
2019* Ene	327.429	29.535	89.108	11.940	24.410	38.975	13.332	s	48.796	s	s	35.514
Jujuy												
2018* Ene	449.563	53.292	104.878	9.831	43.516	64.735	5.815	2.142	106.843	5.255	12.403	40.855
Feb	447.280	63.710	101.588	9.852	42.481	67.840	5.765	2.030	99.989	5.183	12.330	36.513
Mar	513.934	61.710	127.914	11.532	49.812	74.723	6.340	2.144	116.495	5.760	13.488	44.015
Abr	503.079	64.844	117.609	10.995	44.851	77.984	5.736	2.126	105.391	4.948	13.786	54.809
May	506.110	52.059	124.938	12.372	46.502	70.709	5.559	2.105	109.591	5.533	29.997	46.744
Jun	520.880	57.412	141.421	13.841	47.759	78.963	5.634	2.295	108.471	6.334	31.104	27.645
Jul	555.139	74.973	152.749	14.325	51.761	80.582	5.974	2.438	116.583	5.428	14.743	35.585
Ago	558.254	78.600	149.746	14.205	52.397	84.979	6.632	2.427	116.943	4.817	11.998	35.509
Sep	565.983	78.430	148.128	13.609	57.138	83.584	6.163	2.393	127.372	5.666	12.990	30.509
Oct	613.697	71.415	155.678	14.565	56.242	90.460	6.749	2.619	140.545	6.284	27.716	41.424
Nov	619.010	77.030	155.524	13.618	54.830	85.760	6.721	2.483	140.456	6.081	33.079	43.426
Dic	780.678	123.508	204.890	15.896	60.225	110.167	7.499	2.941	161.843	7.274	16.724	69.711
2019* Ene	637.041	74.278	157.736	14.328	59.162	86.453	6.911	2.539	171.336	7.098	15.659	41.540

(continúa)

2. Comercio y servicios

Cuadro 2.1.2.3 (continuación)

Período	Total	Bebidas	Almacén	Panadería	Lácteos	Carnicería	Verdulería	Rotisería	Limpieza	Indumentaria	Electrónicos	Otros
Miles de pesos												
La Pampa												
2018* Ene	330.695	36.658	81.969	7.257	28.316	40.315	17.930	2.968	54.002	9.825	18.155	33.300
Feb	319.932	35.433	80.460	6.848	27.710	40.754	16.684	2.756	50.620	10.877	15.674	32.115
Mar	380.020	38.892	104.869	8.465	33.036	50.287	19.143	3.258	58.989	12.682	17.953	32.446
Abr	339.618	31.961	92.194	7.810	30.957	47.857	16.813	2.867	52.628	12.379	18.360	25.793
May	369.533	31.930	99.649	8.809	32.838	49.418	17.027	3.045	52.724	13.582	31.708	28.802
Jun	403.526	36.309	112.550	9.683	36.168	54.229	18.360	3.202	56.873	15.910	28.628	31.614
Jul	391.201	34.488	113.457	9.495	35.402	51.671	18.961	3.280	56.753	13.046	19.837	34.813
Ago	400.241	35.848	113.305	9.644	36.914	55.637	20.915	3.422	59.484	10.310	17.208	37.555
Sep	390.777	36.927	113.169	9.405	36.483	51.410	19.679	3.075	61.065	10.193	14.859	34.510
Oct	452.341	43.651	124.415	10.585	40.394	55.846	22.234	3.618	70.458	11.445	28.540	41.155
Nov	473.095	50.313	126.854	10.388	39.897	63.545	24.417	3.657	71.954	11.821	25.333	44.915
Dic	597.709	92.224	161.695	12.598	42.141	66.487	26.416	4.477	86.016	18.060	24.351	63.244
2019* Ene	461.905	52.843	122.531	10.466	39.047	55.016	23.183	3.732	80.170	12.089	18.112	44.717
La Rioja												
2018* Ene	179.620	16.699	38.204	5.313	16.267	22.617	6.007	1.413	28.106	4.071	8.168	32.755
Feb	184.308	16.637	40.252	5.343	16.657	23.029	5.913	1.482	28.895	4.665	11.701	29.733
Mar	206.946	18.640	49.947	6.532	19.184	26.298	6.442	1.641	32.339	4.704	9.461	31.757
Abr	193.324	16.329	46.671	6.498	11.851	26.566	5.914	1.489	30.121	5.001	9.199	33.685
May	210.618	14.434	49.633	6.863	18.244	25.194	5.415	1.477	29.286	6.665	22.784	30.622
Jun	209.498	15.369	52.440	7.407	17.467	26.585	5.018	1.580	28.175	6.100	15.090	34.269
Jul	211.612	16.822	54.948	7.538	19.262	37.228	5.431	1.536	30.583	5.121	9.435	23.707
Ago	214.297	16.475	57.675	6.425	19.503	39.707	5.386	1.586	30.568	3.504	8.536	24.932
Sep	211.519	18.272	57.773	6.330	19.680	41.078	5.607	1.532	31.498	4.395	7.152	18.202
Oct	241.521	20.682	59.950	8.114	20.840	31.679	6.794	1.608	36.258	5.128	15.501	34.966
Nov	248.485	24.379	59.302	7.306	19.824	30.781	6.855	1.628	38.516	5.065	17.380	37.451
Dic	306.908	41.274	75.771	9.499	22.946	42.056	9.229	2.384	44.323	6.374	12.362	40.689
2019* Ene	239.920	20.923	57.042	7.364	19.466	29.879	6.639	1.742	39.333	4.736	9.701	43.096
Mendoza												
2018* Ene	1.737.502	192.226	605.825	36.041	97.577	217.485	25.785	10.676	256.391	63.734	92.507	139.255
Feb	1.679.302	200.115	587.078	36.010	99.291	216.332	24.798	11.258	242.351	62.950	88.615	110.503
Mar	1.964.306	211.245	734.448	44.960	117.090	255.185	25.928	12.972	280.685	72.667	95.700	113.427
Abr	1.804.759	192.341	653.028	40.582	108.674	242.814	23.962	11.306	253.572	71.877	103.535	103.067
May	1.840.577	168.957	666.193	40.427	107.458	226.912	22.187	10.808	235.415	81.521	165.857	114.844
Jun	2.044.368	199.945	732.172	46.153	117.501	258.387	23.842	11.692	262.241	102.686	170.404	119.344
Jul	2.063.516	201.502	761.999	49.545	125.709	269.487	28.727	13.278	272.464	90.233	114.398	136.173
Ago	2.088.784	209.039	761.386	47.633	125.001	274.749	27.113	11.825	281.833	67.179	103.109	179.918
Sep	2.094.683	228.120	769.418	48.093	129.587	292.018	27.613	11.886	310.601	64.449	91.556	121.341
Oct	2.236.462	243.507	787.189	52.672	137.993	300.688	30.571	12.675	323.283	79.152	127.858	140.874
Nov	2.310.900	296.574	792.492	49.875	134.966	297.784	31.889	12.431	341.302	81.955	122.516	149.116
Dic	3.113.431	492.226	1.030.360	62.700	150.864	367.282	36.553	17.843	419.205	140.662	142.774	252.963
2019* Ene	2.432.556	304.483	837.207	50.459	134.167	310.219	31.285	14.095	370.758	85.283	110.051	184.550

(continúa)

Cuadro 2.1.2.3 (continuación)

Período	Total	Bebidas	Almacén	Panadería	Lácteos	Carnicería	Verdulería	Rotisería	Limpieza	Indumentaria	Electrónicos	Otros
Miles de pesos												
Misiones												
2018* Ene	434.482	40.340	103.273	40.034	41.248	49.248	10.903	13.604	50.107	10.909	19.939	54.878
Feb	428.952	42.540	100.986	39.364	41.600	51.189	11.070	13.665	47.626	10.227	18.859	51.826
Mar	528.433	52.876	139.336	47.134	53.076	62.398	14.047	16.961	57.600	11.911	21.013	52.081
Abr	506.648	51.330	126.013	48.091	46.479	73.758	13.240	13.188	57.269	10.361	20.540	46.379
May	493.567	44.428	125.984	48.235	45.512	61.580	12.451	8.026	54.221	13.297	31.834	48.001
Jun	553.147	45.037	149.133	53.735	48.400	66.479	12.325	11.883	58.027	17.596	38.509	52.023
Jul	561.138	53.383	149.650	63.218	51.746	67.418	13.674	12.855	54.800	16.568	20.381	57.445
Ago	574.208	52.531	163.316	51.740	52.567	62.503	13.631	15.505	60.169	11.494	26.132	64.620
Sep	578.262	56.285	162.385	51.156	53.119	61.839	12.721	19.354	63.779	12.168	24.280	61.176
Oct	621.247	56.919	178.975	55.466	55.521	64.814	13.983	23.213	64.654	13.595	26.776	67.329
Nov	648.409	69.676	174.094	52.696	62.755	67.113	14.823	19.615	74.149	12.805	30.724	69.960
Dic	825.552	116.675	213.227	66.721	66.647	85.213	19.027	22.844	86.509	16.702	35.908	96.078
2019* Ene	653.776	66.856	169.584	53.836	62.555	71.495	15.230	20.159	80.859	13.331	26.587	73.284
Neuquén												
2018* Ene	1.209.134	132.187	277.168	36.251	103.630	168.251	64.704	14.294	168.256	48.006	75.343	121.044
Feb	1.138.965	128.797	263.790	34.713	98.471	162.787	57.278	13.516	156.186	47.418	63.881	112.127
Mar	1.279.652	130.072	325.589	42.117	110.603	184.974	58.323	14.977	174.190	53.256	77.860	107.691
Abr	1.188.865	116.867	297.191	37.215	106.255	180.491	53.624	14.346	161.719	48.670	84.896	87.591
May	1.217.378	108.508	307.342	38.086	108.820	171.999	52.839	13.101	158.739	52.257	116.601	89.086
Jun	1.337.311	125.115	340.939	41.758	118.917	189.505	57.484	11.719	166.682	64.913	120.394	99.885
Jul	1.422.828	132.491	372.407	45.720	126.388	197.748	65.186	13.220	182.031	71.653	95.128	120.857
Ago	1.419.354	127.974	366.648	44.872	127.274	203.551	68.097	12.715	185.293	52.312	88.632	141.987
Sep	1.385.216	135.382	369.491	44.858	127.305	210.436	67.774	12.487	193.401	46.157	75.332	102.592
Oct	1.537.297	145.852	401.458	48.645	137.769	229.132	75.437	13.366	214.328	53.016	104.196	114.097
Nov	1.580.498	164.821	405.559	49.269	135.918	233.844	81.904	13.298	224.783	56.592	86.822	127.688
Dic	2.114.298	290.090	500.099	65.475	150.828	287.672	91.464	16.557	266.866	92.746	120.717	231.784
2019* Ene	1.767.619	202.385	435.896	54.622	152.023	247.408	87.214	14.645	257.097	59.351	89.143	167.834
Río Negro												
2018* Ene	1.237.763	151.828	306.360	36.125	119.151	159.785	69.217	5.855	173.291	38.836	77.270	100.044
Feb	1.135.500	144.814	286.293	33.219	112.205	151.083	59.992	5.037	157.733	37.851	63.327	83.947
Mar	1.202.050	133.478	327.883	35.470	118.673	155.145	57.666	4.946	167.856	42.278	77.416	81.239
Abr	1.107.563	119.945	292.271	33.527	112.235	149.534	52.491	4.669	153.613	38.507	87.525	63.246
May	1.151.005	112.054	302.005	33.746	115.801	142.562	50.995	4.655	149.968	43.048	126.682	69.489
Jun	1.255.212	128.599	333.473	37.152	127.944	156.932	57.063	4.785	156.989	48.502	129.161	74.611
Jul	1.323.052	139.913	366.486	40.530	137.215	168.946	64.760	5.418	171.213	48.401	93.376	86.795
Ago	1.319.962	137.642	360.220	40.415	139.306	171.977	67.809	5.260	174.179	37.126	85.883	100.146
Sep	1.296.290	142.858	364.603	39.806	139.034	171.327	66.753	4.880	181.926	37.548	68.894	78.659
Oct	1.442.511	151.968	388.661	43.455	150.309	183.583	72.543	5.257	202.425	40.993	112.231	91.085
Nov	1.466.604	167.235	398.628	43.164	147.863	191.551	79.202	5.569	208.780	42.998	83.918	97.696
Dic	1.971.806	292.468	505.977	57.537	165.964	239.188	91.948	6.523	254.432	72.072	112.875	172.823
2019* Ene	1.735.026	222.467	455.293	54.270	170.392	216.498	88.035	7.141	251.812	47.577	82.316	139.225

(continúa)

2. Comercio y servicios

Cuadro 2.1.2.3 (continuación)

Período	Total	Bebidas	Almacén	Panadería	Lácteos	Carnicería	Verdulería	Rotisería	Limpieza	Indumentaria	Electrónicos	Otros
Miles de pesos												
Salta												
2018* Ene	618.607	83.625	141.912	12.701	50.379	91.241	10.331	5.244	112.234	14.151	36.475	60.313
Feb	603.281	85.945	139.597	12.550	47.924	92.022	10.143	5.126	104.679	14.995	37.362	52.938
Mar	682.761	93.152	171.646	14.752	55.107	102.837	10.762	5.528	117.124	16.371	42.883	52.599
Abr	644.769	90.300	154.719	13.855	50.655	104.114	9.733	5.264	111.829	13.815	44.280	46.206
May	681.981	75.559	161.867	14.195	51.604	94.210	8.865	5.008	112.384	16.515	91.472	50.300
Jun	739.195	87.689	182.003	16.297	52.828	106.241	8.956	5.333	112.026	21.309	95.115	51.397
Jul	745.925	101.958	200.231	17.182	57.280	111.389	10.099	5.713	119.378	18.069	47.884	56.742
Ago	730.668	93.764	191.137	16.412	56.742	112.342	10.524	5.602	119.874	13.323	40.314	70.633
Sep	751.949	113.022	193.314	16.009	58.652	114.426	10.155	5.725	129.404	16.033	39.499	55.712
Oct	837.839	113.676	205.462	18.177	62.413	125.737	11.553	6.069	138.728	18.859	68.702	68.463
Nov	839.790	120.686	204.069	16.944	60.458	119.955	12.093	6.176	139.429	16.832	73.328	69.819
Dic	1.050.637	193.311	267.809	19.930	65.155	157.202	14.489	7.837	160.487	20.389	51.920	92.108
2019* Ene	815.127	105.038	203.573	17.198	61.650	120.055	12.723	6.313	155.523	17.260	40.916	74.877
San Juan												
2018* Ene	341.582	30.934	101.921	6.412	21.549	32.559	6.681	1.806	60.520	12.663	26.008	40.530
Feb	331.249	32.993	96.945	6.465	22.556	33.202	6.702	1.792	56.755	13.043	28.139	32.657
Mar	379.913	34.569	123.601	7.505	26.221	37.874	7.222	1.991	63.962	14.930	27.395	34.643
Abr	349.276	31.507	109.569	7.165	23.743	38.030	6.818	1.771	58.676	15.001	27.979	29.018
May	373.330	29.417	108.685	7.105	22.990	35.777	6.162	1.596	54.596	18.573	55.771	32.657
Jun	414.351	33.548	133.338	8.004	24.276	40.172	6.343	1.795	59.837	20.408	52.993	33.636
Jul	410.659	34.003	138.613	8.438	26.325	41.820	7.449	2.046	62.684	16.936	33.669	38.675
Ago	412.722	33.294	138.321	8.289	26.485	43.912	7.528	1.929	63.573	12.322	27.547	49.523
Sep	419.665	39.247	140.311	8.330	27.189	46.920	7.566	1.850	69.192	14.279	27.129	37.651
Oct	468.452	44.141	146.453	9.186	30.380	50.723	8.254	2.077	74.825	16.122	41.883	44.408
Nov	484.168	51.586	147.535	8.744	29.697	48.724	8.827	1.942	78.783	16.350	45.269	46.711
Dic	626.926	85.045	195.314	11.950	33.076	58.933	10.648	2.650	94.985	25.416	42.404	66.505
2019* Ene	489.225	49.018	154.188	9.209	29.312	50.709	8.583	2.180	75.192	24.872	30.492	55.471
San Luis												
2018* Ene	289.295	29.346	72.650	6.366	21.016	26.273	9.647	1.472	45.960	12.519	24.788	39.257
Feb	289.220	32.265	72.378	5.955	21.362	24.797	9.137	1.636	44.151	12.758	30.546	34.237
Mar	311.588	32.473	87.866	6.688	23.323	28.208	9.519	1.693	48.099	14.761	25.754	33.202
Abr	293.370	28.068	80.455	6.517	21.833	26.661	8.484	1.604	44.364	15.954	30.707	28.722
May	328.107	25.887	82.489	6.831	22.023	26.563	8.165	1.625	42.702	18.513	60.440	32.869
Jun	339.671	30.312	94.152	7.727	23.103	29.104	8.416	1.705	45.563	18.225	48.354	33.012
Jul	341.026	31.044	102.080	8.249	25.507	30.908	9.496	1.747	48.557	15.748	30.625	37.064
Ago	335.647	31.771	98.341	7.901	24.751	32.522	9.508	1.651	48.218	10.892	24.786	45.308
Sep	330.941	35.921	98.329	7.977	25.750	33.265	9.883	1.571	50.981	12.418	22.262	32.583
Oct	381.386	40.220	106.541	8.952	28.543	36.291	10.776	1.707	56.690	14.511	37.702	39.453
Nov	392.948	45.276	106.563	8.456	27.830	35.300	11.568	1.624	58.983	16.353	39.160	41.836
Dic	501.481	73.397	136.402	10.301	30.615	42.503	13.003	2.159	69.489	21.525	36.509	65.579
2019* Ene	420.866	52.498	115.927	9.764	31.479	40.475	12.018	1.844	67.011	15.718	27.156	46.975

(continúa)

Cuadro 2.1.2.3 (continuación)

Período	Total	Bebidas	Almacén	Panadería	Lácteos	Carnicería	Verdulería	Rotisería	Limpieza	Indumentaria	Electrónicos	Otros
Miles de pesos												
Santa Cruz												
2018* Ene	770.889	88.530	215.204	14.173	62.217	91.787	58.718	2.131	114.156	26.414	35.360	62.197
Feb	779.671	97.731	219.541	14.277	64.076	92.256	59.026	2.090	111.323	23.839	35.209	60.303
Mar	909.919	104.377	281.199	17.586	75.008	104.220	66.149	2.498	127.146	25.563	42.832	63.342
Abr	856.212	97.218	251.074	16.456	72.256	103.779	60.620	2.280	118.385	26.097	50.202	57.845
May	855.835	91.497	254.753	17.222	73.079	99.889	56.769	2.228	116.858	27.832	57.669	58.039
Jun	952.392	103.257	279.316	18.024	79.987	106.751	59.826	2.231	124.798	34.648	78.845	64.708
Jul	977.246	107.444	294.230	18.919	82.423	105.991	63.283	2.513	135.889	35.735	55.537	75.282
Ago	965.752	104.908	290.220	19.695	83.104	106.357	65.412	2.403	135.285	28.130	47.566	82.672
Sep	964.491	112.331	301.447	19.447	81.756	109.246	63.518	2.041	142.709	27.870	39.897	64.230
Oct	1.050.547	119.741	316.614	s	96.999	123.953	68.376	s	157.479	s	44.953	70.064
Nov	1.069.826	131.465	325.030	s	94.761	120.112	75.776	s	160.209	s	38.493	72.457
Dic	1.379.527	242.000	390.285	s	95.130	138.959	84.314	s	179.854	s	52.221	121.984
2019* Ene	1.018.929	117.901	304.254	s	82.692	107.996	68.346	s	162.101	s	40.434	79.903
Santa Fe												
2018* Ene	1.552.347	149.820	408.790	61.548	150.515	141.898	73.991	22.778	229.498	54.553	86.516	172.441
Feb	1.513.562	153.979	395.790	62.190	150.927	145.915	73.116	22.570	217.806	53.136	76.844	161.290
Mar	1.770.223	170.809	515.359	83.147	180.276	172.310	79.170	26.308	250.838	54.659	88.642	148.706
Abr	1.670.903	155.443	493.777	70.938	171.615	165.365	70.928	24.557	240.697	54.221	90.256	133.107
May	1.728.427	140.983	491.224	75.566	176.162	170.349	69.994	24.660	237.538	72.651	136.532	132.769
Jun	1.904.393	160.054	553.213	83.855	185.583	187.455	72.199	26.046	251.587	91.213	147.091	146.097
Jul	1.921.432	157.280	571.583	87.269	190.405	190.126	76.345	26.993	260.302	89.519	98.322	173.288
Ago	1.946.380	157.610	580.469	87.347	195.797	198.554	79.330	27.618	260.849	63.769	84.470	210.566
Sep	1.862.866	172.776	560.289	85.130	196.921	203.151	76.454	27.321	277.553	47.648	75.562	140.062
Oct	2.048.284	189.819	611.069	91.702	208.548	219.085	85.889	28.954	303.346	58.986	93.139	157.749
Nov	2.107.534	214.993	602.041	91.511	208.111	220.748	90.497	28.600	317.460	58.757	92.582	182.233
Dic	2.821.577	364.006	775.102	116.774	220.396	264.270	100.687	35.752	366.421	101.972	118.429	357.768
2019* Ene	2.180.111	206.228	586.974	92.538	209.357	227.668	94.690	30.458	345.493	79.819	92.373	214.514
Santiago del Estero												
2018* Ene	254.477	30.266	65.173	6.126	19.073	25.243	9.250	3.089	44.391	7.161	16.926	27.780
Feb	250.387	35.352	64.125	5.384	19.635	24.853	7.204	3.228	41.765	6.826	17.421	24.592
Mar	298.444	39.992	83.475	6.507	23.411	30.060	7.932	3.314	50.743	7.440	19.262	26.309
Abr	273.176	38.571	73.193	6.355	20.580	29.047	7.074	3.108	45.222	6.836	20.670	22.520
May	295.400	29.548	78.508	6.646	20.688	26.916	6.382	3.380	44.205	8.871	45.066	25.190
Jun	300.641	35.859	85.684	7.207	21.402	29.056	6.202	2.989	45.159	10.287	32.390	24.406
Jul	302.274	39.972	90.742	7.543	21.993	29.797	6.710	3.156	46.366	9.744	19.443	26.810
Ago	303.682	36.810	88.220	7.410	23.180	31.149	7.415	3.409	47.676	6.406	18.841	33.166
Sep	296.986	42.923	83.462	7.153	22.154	31.009	7.117	3.660	49.239	7.093	18.017	25.159
Oct	327.554	41.297	91.261	8.236	23.715	33.660	7.918	3.366	52.695	7.097	29.353	28.954
Nov	336.753	46.123	90.993	7.809	23.363	31.231	8.220	3.921	56.825	6.971	30.208	31.089
Dic	426.595	85.269	113.221	10.843	26.304	39.635	10.363	4.134	60.844	9.199	26.546	40.238
2019* Ene	320.213	36.374	88.735	7.914	23.738	34.076	9.326	3.556	56.332	7.815	18.115	34.232

(continúa)

2. Comercio y servicios

Cuadro 2.1.2.3 (conclusión)

Período	Total	Bebidas	Almacén	Panadería	Lácteos	Carnicería	Verdulería	Rotisería	Limpieza	Indumentaria	Electrónicos	Otros
Miles de pesos												
Tierra del Fuego												
2018* Ene	390.802	36.346	106.667	s	41.813	43.681	41.051	s	50.764	13.083	s	26.415
Feb	405.298	39.179	110.876	s	44.214	45.430	42.696	s	50.501	13.312	s	27.279
Mar	498.507	45.107	146.320	s	54.034	54.094	48.562	s	60.315	14.920	s	31.296
Abr	466.756	44.536	130.795	s	51.734	52.685	45.277	s	56.918	13.962	s	26.617
May	461.080	42.198	130.135	s	52.396	49.290	42.458	s	56.964	14.344	s	26.887
Jun	507.078	48.858	145.825	s	56.691	53.498	44.318	s	60.118	16.540	s	26.933
Jul	533.815	51.527	153.144	s	59.130	55.356	49.296	s	65.215	18.363	s	34.426
Ago	533.232	50.600	153.633	s	60.532	56.324	53.307	s	65.087	14.365	s	37.033
Sep	518.836	53.427	153.821	s	57.739	56.709	50.545	s	66.844	14.266	s	29.905
Oct	543.771	56.550	161.921	s	51.325	59.161	54.738	s	74.061	15.444	s	32.094
Nov	562.510	61.040	167.610	s	51.258	61.305	59.327	s	74.965	15.849	s	34.329
Dic	717.767	93.826	194.536	s	71.154	78.162	63.256	s	83.785	23.618	s	58.938
2019* Ene	579.070	53.752	155.477	s	58.978	56.504	55.920	s	73.395	60.934	s	35.210
Tucumán												
2018* Ene	670.026	91.472	152.556	16.413	59.524	77.955	18.352	5.568	107.616	17.920	51.563	71.088
Feb	672.130	104.200	153.301	16.871	60.517	79.627	17.870	5.672	99.506	18.876	53.201	62.489
Mar	783.570	111.316	205.195	20.115	72.531	92.434	19.283	6.460	117.510	18.802	56.888	63.035
Abr	740.625	106.926	178.342	19.498	66.319	96.089	17.597	6.166	109.275	20.198	63.718	56.497
May	793.123	90.305	189.881	19.958	67.931	89.651	16.644	5.772	106.674	28.171	113.090	65.048
Jun	850.687	104.488	213.842	22.122	69.677	100.199	16.038	5.929	110.780	31.588	109.507	66.516
Jul	822.823	109.706	219.810	22.425	72.286	98.668	17.066	6.233	114.130	24.993	67.173	70.334
Ago	832.309	108.861	213.205	22.019	73.235	106.155	18.485	6.339	115.817	18.024	57.837	92.332
Sep	839.875	135.595	206.305	21.865	74.337	107.175	18.298	6.461	123.287	21.330	59.180	66.040
Oct	931.495	122.309	230.542	24.770	81.001	118.039	20.336	6.944	137.277	23.356	86.116	80.806
Nov	934.129	139.498	223.262	22.933	78.114	108.576	21.388	7.210	140.477	22.529	86.020	84.122
Dic	1.176.237	232.823	278.645	28.640	85.113	125.160	25.893	9.833	149.005	28.665	89.163	123.296
2019* Ene	859.077	105.470	210.370	22.584	73.254	103.275	21.758	6.586	139.684	23.956	60.317	91.824

Fuente: INDEC. Dirección Nacional de Estadísticas y Precios de la Producción y el Comercio.

Cuadro 2.1.2.4 Encuesta de supermercados. Ventas totales a precios corrientes por boca de expendio, metro cuadrado y operación según jurisdicción. Enero de 2018-enero de 2019

Período	Ventas totales	Cantidad de bocas	Ventas por boca	Superficie del área de ventas	Ventas por m ²	Cantidad de operaciones	Ventas por operación
	Miles de pesos	Unidades	Miles de pesos	m ²	Pesos	Unidades	Pesos
Total							
2018* Ene	32.479.208	2.947	11.021	3.230.309	10.055	72.601.031	447
Feb	31.736.825	2.947	10.769	3.230.309	9.825	70.033.514	453
Mar	36.531.291	2.947	12.396	3.230.309	11.309	78.897.444	463
Abr	34.113.746	2.947	11.576	3.230.309	10.561	73.344.400	465
May	35.133.146	2.947	11.922	3.230.309	10.876	72.297.554	486
Jun	38.338.210	2.947	13.009	3.230.309	11.868	73.751.966	520
Jul	39.278.450	2.935	13.383	3.217.349	12.208	75.211.782	522
Ago	39.491.907	2.944	13.414	3.220.428	12.263	76.047.045	519
Sep	39.925.549	2.961	13.484	3.227.007	12.372	73.937.034	540
Oct	43.420.254	2.956	14.689	3.228.203	13.450	77.952.720	557
Nov	44.849.446	2.956	15.172	3.234.510	13.866	75.726.820	592
Dic	57.203.956	2.956	19.352	3.234.235	17.687	82.268.874	695
2019* Ene	45.485.011	2.952	15.408	3.235.562	14.058	73.789.329	616
Ciudad Autónoma de Buenos Aires							
2018* Ene	4.685.545	906	5.172	478.284	9.797	15.212.551	308
Feb	4.756.299	906	5.250	478.284	9.944	15.166.001	314
Mar	5.878.349	906	6.488	478.284	12.290	17.766.023	331
Abr	5.581.358	906	6.160	478.284	11.670	16.855.911	331
May	5.745.094	906	6.341	478.284	12.012	16.830.136	341
Jun	6.178.541	906	6.820	478.284	12.918	16.833.256	367
Jul	6.290.839	895	7.029	465.029	13.528	16.921.356	372
Ago	6.457.769	900	7.175	466.531	13.842	17.498.259	369
Sep	6.570.023	916	7.173	472.159	13.915	17.214.226	382
Oct	7.096.583	910	7.798	470.755	15.075	18.501.452	384
Nov	7.351.216	906	8.114	470.030	15.640	17.874.136	411
Dic	8.352.333	906	9.219	470.030	17.770	17.732.235	471
2019* Ene	6.671.981	905	7.372	469.879	14.199	16.435.034	406
24 partidos del Gran Buenos Aires							
2018* Ene	7.387.864	541	13.656	711.106	10.389	13.155.592	562
Feb	7.391.372	541	13.662	711.106	10.394	12.618.287	586
Mar	8.709.821	541	16.099	711.106	12.248	15.901.081	548
Abr	8.115.476	541	15.001	711.106	11.412	13.489.716	602
May	8.219.776	541	15.194	711.106	11.559	12.984.982	633
Jun	9.200.796	541	17.007	711.106	12.939	13.394.512	687
Jul	9.401.063	541	17.377	711.041	13.222	13.819.954	680
Ago	9.390.171	540	17.389	711.153	13.204	13.937.062	674
Sep	9.556.505	542	17.632	712.087	13.420	13.637.935	701
Oct	10.261.561	540	19.003	711.550	14.421	14.261.776	720
Nov	10.764.026	543	19.823	715.484	15.044	13.856.717	777
Dic	13.910.995	543	25.619	715.484	19.443	15.339.330	907
2019* Ene	10.220.547	542	18.857	715.030	14.294	13.345.070	766

(continúa)

2. Comercio y servicios

Cuadro 2.1.2.4 (continuación)

Período	Ventas totales	Cantidad de bocas	Ventas por boca	Superficie del área de ventas	Ventas por m ²	Cantidad de operaciones	Ventas por operación
	Miles de pesos	Unidades	Miles de pesos	m ²	Pesos	Unidades	Pesos
Resto de Buenos Aires							
2018* Ene	3.858.406	319	12.095	361.352	10.678	6.779.704	569
Feb	3.546.786	319	11.118	361.352	9.815	6.379.805	556
Mar	3.622.264	319	11.355	361.352	10.024	6.440.291	562
Abr	3.289.163	319	10.311	361.352	9.102	6.368.053	517
May	3.406.632	319	10.679	361.352	9.427	6.167.231	552
Jun	3.695.421	319	11.584	361.352	10.227	6.310.207	586
Jul	4.033.885	318	12.685	361.055	11.172	6.501.862	620
Ago	3.941.186	320	12.316	361.794	10.893	6.583.469	599
Sep	4.060.900	318	12.770	361.321	11.239	6.484.264	626
Oct	4.486.453	318	14.108	361.321	12.417	6.863.277	654
Nov	4.606.798	318	14.487	361.321	12.750	6.681.268	690
Dic	6.216.218	319	19.487	361.411	17.200	7.494.880	829
2019* Ene	5.440.399	320	17.001	361.738	15.040	7.105.254	766
Catamarca							
2018* Ene	188.286	10	18.829	15.073	12.492	351.758	535
Feb	182.050	10	18.205	15.073	12.078	328.274	555
Mar	210.633	10	21.063	15.073	13.974	370.281	569
Abr	199.417	10	19.942	15.073	13.230	356.169	560
May	214.001	10	21.400	15.073	14.198	353.356	606
Jun	229.207	10	22.921	15.073	15.206	366.717	625
Jul	226.338	10	22.634	15.073	15.016	379.543	596
Ago	227.690	10	22.769	15.073	15.106	375.212	607
Sep	232.562	10	23.256	15.073	15.429	359.839	646
Oct	269.770	10	26.977	15.073	17.898	385.331	700
Nov	272.875	10	27.287	15.073	18.104	366.759	744
Dic	338.109	10	33.811	15.073	22.431	422.982	799
2019* Ene	263.630	10	26.363	15.073	17.490	355.251	742
Chaco							
2018* Ene	341.785	20	17.089	28.571	11.963	796.887	429
Feb	325.352	20	16.268	28.571	11.387	703.225	463
Mar	373.687	20	18.684	28.571	13.079	705.615	530
Abr	347.218	20	17.361	28.571	12.153	723.275	480
May	373.445	20	18.672	28.571	13.071	707.410	528
Jun	405.928	20	20.296	28.571	14.208	738.362	550
Jul	382.509	20	19.125	28.571	13.388	733.782	521
Ago	382.055	21	18.193	28.921	13.210	712.714	536
Sep	400.258	23	17.403	29.251	13.684	690.795	579
Oct	413.267	24	17.219	29.371	14.071	756.538	546
Nov	428.850	24	17.869	29.371	14.601	734.251	584
Dic	560.545	24	23.356	29.371	19.085	802.421	699
2019* Ene	438.049	24	18.252	29.371	14.914	730.521	600

(continúa)

Cuadro 2.1.2.4 (continuación)

Período	Ventas totales	Cantidad de bocas	Ventas por boca	Superficie del área de ventas	Ventas por m ²	Cantidad de operaciones	Ventas por operación
	Miles de pesos	Unidades	Miles de pesos	m ²	Pesos	Unidades	Pesos
Chubut							
2018* Ene	1.105.310	57	19.391	80.706	13.695	1.874.116	590
Feb	1.028.880	57	18.051	80.706	12.748	1.738.359	592
Mar	1.201.681	57	21.082	80.706	14.890	1.909.635	629
Abr	1.129.276	57	19.812	80.706	13.992	1.772.476	637
May	1.164.130	57	20.423	80.706	14.424	1.769.736	658
Jun	1.264.856	57	22.190	80.706	15.672	1.798.598	703
Jul	1.307.671	57	22.942	80.706	16.203	1.865.759	701
Ago	1.318.674	57	23.135	80.706	16.339	1.872.647	704
Sep	1.313.939	57	23.052	80.706	16.280	1.800.031	730
Oct	1.428.964	57	25.070	80.706	17.706	1.883.031	759
Nov	1.466.220	57	25.723	80.706	18.167	1.834.158	799
Dic	1.925.705	57	33.784	80.706	23.861	2.050.548	939
2019* Ene	1.532.421	57	26.885	80.706	18.988	1.829.174	838
Córdoba							
2018* Ene	3.045.419	228	13.357	358.399	8.497	6.287.239	484
Feb	2.937.955	228	12.886	358.399	8.197	6.096.242	482
Mar	3.253.862	228	14.271	358.399	9.079	6.445.978	505
Abr	3.036.221	228	13.317	358.399	8.472	6.067.424	500
May	3.150.055	228	13.816	358.399	8.789	6.165.024	511
Jun	3.361.829	228	14.745	358.399	9.380	6.146.053	547
Jul	3.371.902	228	14.789	359.057	9.391	6.203.897	544
Ago	3.455.366	228	15.155	359.057	9.623	6.333.227	546
Sep	3.535.332	228	15.506	359.534	9.833	6.091.016	580
Oct	3.835.370	228	16.822	359.534	10.668	6.389.829	600
Nov	3.951.609	228	17.332	359.534	10.991	6.242.594	633
Dic	5.069.504	228	22.235	359.534	14.100	6.833.364	742
2019* Ene	4.345.915	228	19.061	361.234	12.031	6.292.966	691
Corrientes							
2018* Ene	495.733	57	8.697	57.367	8.641	1.983.030	250
Feb	498.494	57	8.746	57.367	8.689	2.004.005	249
Mar	568.327	57	9.971	57.367	9.907	2.236.099	254
Abr	526.227	57	9.232	57.367	9.173	2.160.884	244
May	547.609	57	9.607	57.367	9.546	2.077.287	264
Jun	577.231	57	10.127	57.367	10.062	2.120.323	272
Jul	578.576	57	10.150	57.367	10.085	2.151.880	269
Ago	577.659	57	10.134	57.010	10.133	2.168.380	266
Sep	591.631	57	10.379	57.010	10.378	2.093.086	283
Oct	651.902	57	11.437	57.057	11.425	2.238.395	291
Nov	646.064	57	11.334	57.057	11.323	2.121.407	305
Dic	806.419	54	14.934	55.464	14.539	2.309.650	349
2019* Ene	639.511	54	11.843	55.793	11.462	1.774.728	360

(continúa)

2. Comercio y servicios

Cuadro 2.1.2.4 (continuación)

Período	Ventas totales	Cantidad de bocas	Ventas por boca	Superficie del área de ventas	Ventas por m ²	Cantidad de operaciones	Ventas por operación
	Miles de pesos	Unidades	Miles de pesos	m ²	Pesos	Unidades	Pesos
Entre Ríos							
2018* Ene	670.639	109	6.153	91.297	7.346	1.698.789	395
Feb	654.798	109	6.007	91.297	7.172	1.642.982	399
Mar	732.623	109	6.721	91.297	8.025	1.808.204	405
Abr	697.152	109	6.396	91.297	7.636	1.744.835	400
May	730.979	109	6.706	91.297	8.007	1.708.560	428
Jun	799.403	109	7.334	91.297	8.756	1.775.520	450
Jul	802.384	109	7.361	91.297	8.789	1.835.718	437
Ago	817.718	110	7.434	91.496	8.937	1.834.334	446
Sep	845.136	110	7.683	91.366	9.250	1.841.564	459
Oct	905.710	110	8.234	91.366	9.913	1.924.729	471
Nov	928.684	110	8.443	91.366	10.164	1.850.913	502
Dic	1.207.795	110	10.980	91.366	13.219	2.007.133	602
2019* Ene	994.670	110	9.042	91.366	10.887	1.836.349	542
Formosa							
2018* Ene	233.435	17	13.731	32.504	7.182	993.204	235
Feb	235.803	17	13.871	32.504	7.255	981.896	240
Mar	269.778	17	15.869	32.504	8.300	1.090.075	247
Abr	253.297	17	14.900	32.504	7.793	1.087.167	233
May	275.354	17	16.197	32.504	8.471	1.086.746	253
Jun	292.647	17	17.215	32.504	9.003	1.137.053	257
Jul	299.597	17	17.623	32.504	9.217	1.220.359	245
Ago	288.127	17	16.949	32.504	8.864	1.164.839	247
Sep	310.925	17	18.290	32.504	9.566	1.201.012	259
Oct	336.272	17	19.781	32.504	10.346	1.176.480	286
Nov	358.444	17	21.085	32.504	11.028	1.217.533	294
Dic	405.202	17	23.835	32.504	12.466	1.406.892	288
2019* Ene	327.429	17	19.261	32.504	10.074	1.131.574	289
Jujuy							
2018* Ene	449.563	36	12.488	54.035	8.320	1.140.720	394
Feb	447.280	36	12.424	54.035	8.278	1.100.756	406
Mar	513.934	36	14.276	54.035	9.511	1.168.306	440
Abr	503.079	36	13.974	54.035	9.310	1.143.133	440
May	506.110	36	14.059	54.035	9.366	1.143.160	443
Jun	520.880	36	14.469	54.035	9.640	1.175.807	443
Jul	555.139	36	15.421	54.035	10.274	1.235.013	450
Ago	558.254	37	15.088	54.570	10.230	1.213.005	460
Sep	565.983	37	15.297	54.570	10.372	1.153.610	491
Oct	613.697	37	16.586	54.570	11.246	1.187.080	517
Nov	619.010	38	16.290	55.152	11.224	1.144.996	541
Dic	780.678	38	20.544	55.152	14.155	1.313.178	594
2019* Ene	637.041	38	16.764	55.152	11.551	1.149.321	554

(continúa)

Cuadro 2.1.2.4 (continuación)

Período	Ventas totales	Cantidad de bocas	Ventas por boca	Superficie del área de ventas	Ventas por m ²	Cantidad de operaciones	Ventas por operación
	Miles de pesos	Unidades	Miles de pesos	m ²	Pesos	Unidades	Pesos
La Pampa							
2018* Ene	330.695	25	13.228	25.335	13.053	557.999	593
Feb	319.932	25	12.797	25.335	12.628	519.221	616
Mar	380.020	25	15.201	25.335	15.000	591.388	643
Abr	339.618	25	13.585	25.335	13.405	534.293	636
May	369.533	25	14.781	25.335	14.586	542.141	682
Jun	403.526	25	16.141	25.335	15.928	576.232	700
Jul	391.201	25	15.648	25.335	15.441	559.692	699
Ago	400.241	25	16.010	25.335	15.798	572.127	700
Sep	390.777	25	15.631	25.335	15.424	533.274	733
Oct	452.341	25	18.094	25.335	17.854	582.125	777
Nov	473.095	25	18.924	25.335	18.674	543.140	871
Dic	597.709	25	23.908	25.335	23.592	619.608	965
2019* Ene	461.905	25	18.476	25.335	18.232	538.842	857
La Rioja							
2018* Ene	179.620	16	11.226	16.233	11.065	437.180	411
Feb	184.308	16	11.519	16.233	11.354	435.608	423
Mar	206.946	16	12.934	16.233	12.748	461.234	449
Abr	193.324	16	12.083	16.233	11.909	438.855	441
May	210.618	16	13.164	16.233	12.975	427.237	493
Jun	209.498	16	13.094	16.233	12.906	409.601	511
Jul	211.612	16	13.226	16.233	13.036	443.714	477
Ago	214.297	16	13.394	16.233	13.201	431.349	497
Sep	211.519	16	13.220	16.233	13.030	418.504	505
Oct	241.521	16	15.095	16.233	14.878	434.033	556
Nov	248.485	16	15.530	16.233	15.307	426.225	583
Dic	306.908	17	18.053	16.533	18.563	479.403	640
2019* Ene	239.920	14	17.137	15.533	15.446	413.665	580
Mendoza							
2018* Ene	1.737.502	153	11.356	244.346	7.111	3.574.853	486
Feb	1.679.302	153	10.976	244.346	6.873	3.428.555	490
Mar	1.964.306	153	12.839	244.346	8.039	3.692.369	532
Abr	1.804.759	153	11.796	244.346	7.386	3.416.931	528
May	1.840.577	153	12.030	244.346	7.533	3.400.991	541
Jun	2.044.368	153	13.362	244.346	8.367	3.531.953	579
Jul	2.063.516	153	13.487	244.346	8.445	3.580.741	576
Ago	2.088.784	153	13.652	244.346	8.548	3.638.717	574
Sep	2.094.683	153	13.691	244.346	8.573	3.510.650	597
Oct	2.236.462	153	14.617	244.346	9.153	3.653.132	612
Nov	2.310.900	153	15.104	244.346	9.457	3.585.817	644
Dic	3.113.431	153	20.349	244.346	12.742	4.145.703	751
2019* Ene	2.432.556	153	15.899	244.346	9.955	3.624.105	671

(continúa)

2. Comercio y servicios

Cuadro 2.1.2.4 (continuación)

Período	Ventas totales	Cantidad de bocas	Ventas por boca	Superficie del área de ventas	Ventas por m ²	Cantidad de operaciones	Ventas por operación
	Miles de pesos	Unidades	Miles de pesos	m ²	Pesos	Unidades	Pesos
Misiones							
2018* Ene	434.482	15	28.965	34.052	12.759	1.242.729	350
Feb	428.952	15	28.597	34.052	12.597	1.219.911	352
Mar	528.433	15	35.229	34.052	15.518	1.040.254	508
Abr	506.648	15	33.777	34.052	14.878	984.374	515
May	493.567	15	32.904	34.052	14.494	993.878	497
Jun	553.147	15	36.876	34.052	16.244	957.765	578
Jul	561.138	15	37.409	34.052	16.479	977.866	574
Ago	574.208	15	38.281	34.052	16.862	974.141	589
Sep	578.262	15	38.551	34.052	16.981	939.872	615
Oct	621.247	15	41.416	34.052	18.244	1.108.781	560
Nov	648.409	15	43.227	34.052	19.041	949.375	683
Dic	825.552	15	55.037	34.052	24.244	1.025.988	805
2019* Ene	653.776	15	43.585	34.052	19.199	874.500	748
Neuquén							
2018* Ene	1.209.134	65	18.602	92.846	13.023	2.046.349	591
Feb	1.138.965	65	17.523	92.846	12.267	1.901.612	599
Mar	1.279.652	65	19.687	92.846	13.782	2.065.883	619
Abr	1.188.865	65	18.290	92.846	12.805	1.902.460	625
May	1.217.378	65	18.729	92.846	13.112	1.877.496	648
Jun	1.337.311	65	20.574	92.846	14.403	1.890.140	708
Jul	1.422.828	65	21.890	92.846	15.325	1.989.898	715
Ago	1.419.354	65	21.836	92.846	15.287	1.976.919	718
Sep	1.385.216	65	21.311	92.846	14.919	1.872.612	740
Oct	1.537.297	65	23.651	92.846	16.557	1.989.915	773
Nov	1.580.498	65	24.315	92.846	17.023	1.953.143	809
Dic	2.114.298	66	32.035	93.868	22.524	2.214.185	955
2019* Ene	1.767.619	66	26.782	93.868	18.831	2.086.343	847
Río Negro							
2018* Ene	1.237.763	81	15.281	87.981	14.068	2.287.326	541
Feb	1.135.500	81	14.019	87.981	12.906	2.115.564	537
Mar	1.202.050	81	14.840	87.981	13.663	2.162.760	556
Abr	1.107.563	81	13.674	87.981	12.589	2.025.958	547
May	1.151.005	81	14.210	87.981	13.082	2.019.659	570
Jun	1.255.212	81	15.496	87.981	14.267	2.064.703	608
Jul	1.323.052	81	16.334	87.981	15.038	2.196.125	602
Ago	1.319.962	81	16.296	87.981	15.003	2.203.840	599
Sep	1.296.290	81	16.004	87.981	14.734	2.097.226	618
Oct	1.442.511	81	17.809	87.981	16.396	2.212.031	652
Nov	1.466.604	81	18.106	87.981	16.669	2.250.080	652
Dic	1.971.806	80	24.648	87.225	22.606	2.526.073	781
2019* Ene	1.735.026	81	21.420	87.981	19.720	2.436.696	712

(continúa)

Cuadro 2.1.2.4 (continuación)

Período	Ventas totales	Cantidad de bocas	Ventas por boca	Superficie del área de ventas	Ventas por m ²	Cantidad de operaciones	Ventas por operación
	Miles de pesos	Unidades	Miles de pesos	m ²	Pesos	Unidades	Pesos
Salta							
2018* Ene	618.607	52	11.896	63.669	9.716	1.495.475	414
Feb	603.281	52	11.602	63.669	9.475	1.433.526	421
Mar	682.761	52	13.130	63.669	10.724	1.458.178	468
Abr	644.769	52	12.399	63.669	10.127	1.452.945	444
May	681.981	52	13.115	63.669	10.711	1.426.390	478
Jun	739.195	52	14.215	63.669	11.610	1.468.899	503
Jul	745.925	52	14.345	63.669	11.716	1.536.146	486
Ago	730.668	52	14.051	63.669	11.476	1.506.157	485
Sep	751.949	51	14.744	63.481	11.845	1.461.565	514
Oct	837.839	52	16.112	63.711	13.151	1.526.732	549
Nov	839.790	51	16.466	63.488	13.228	1.468.246	572
Dic	1.050.637	51	20.601	63.488	16.549	1.625.937	646
2019* Ene	815.127	50	16.303	63.308	12.876	1.415.299	576
San Juan							
2018* Ene	341.582	24	14.233	47.376	7.210	602.664	567
Feb	331.249	24	13.802	47.376	6.992	567.990	583
Mar	379.913	24	15.830	47.376	8.019	724.853	524
Abr	349.276	24	14.553	47.376	7.372	670.814	521
May	373.330	24	15.555	47.376	7.880	663.315	563
Jun	414.351	24	17.265	47.376	8.746	694.420	597
Jul	410.659	24	17.111	47.376	8.668	717.006	573
Ago	412.722	24	17.197	47.376	8.712	713.872	578
Sep	419.665	24	17.486	47.376	8.858	694.586	604
Oct	468.452	25	18.738	50.116	9.347	723.048	648
Nov	484.168	26	18.622	52.856	9.160	702.252	689
Dic	626.926	26	24.113	52.856	11.861	818.657	766
2019* Ene	489.225	26	18.816	52.856	9.256	705.851	693
San Luis							
2018* Ene	289.295	16	18.081	32.168	8.993	823.541	351
Feb	289.220	16	18.076	32.168	8.991	785.945	368
Mar	311.588	16	19.474	32.168	9.686	838.457	372
Abr	293.370	16	18.336	32.168	9.120	802.091	366
May	328.107	16	20.507	32.168	10.200	794.858	413
Jun	339.671	16	21.229	32.168	10.559	752.531	451
Jul	341.026	16	21.314	32.168	10.601	755.759	451
Ago	335.647	16	20.978	32.168	10.434	751.901	446
Sep	330.941	16	20.684	32.168	10.288	697.781	474
Oct	381.386	16	23.837	32.168	11.856	718.386	531
Nov	392.948	16	24.559	32.168	12.215	697.872	563
Dic	501.481	16	31.343	32.168	15.589	818.274	613
2019* Ene	420.866	16	26.304	32.168	13.083	712.081	591

(continúa)

2. Comercio y servicios

Cuadro 2.1.2.4 (continuación)

Período	Ventas totales	Cantidad de bocas	Ventas por boca	Superficie del área de ventas	Ventas por m ²	Cantidad de operaciones	Ventas por operación
	Miles de pesos	Unidades	Miles de pesos	m ²	Pesos	Unidades	Pesos
Santa Cruz							
2018* Ene	770.889	35	22.025	48.023	16.053	1.277.481	603
Feb	779.671	35	22.276	48.023	16.235	1.253.986	622
Mar	909.919	35	25.998	48.023	18.948	1.402.130	649
Abr	856.212	35	24.463	48.023	17.829	1.290.748	663
May	855.835	35	24.452	48.023	17.821	1.292.815	662
Jun	952.392	35	27.211	48.023	19.832	1.279.294	744
Jul	977.246	35	27.921	48.023	20.350	1.332.856	733
Ago	965.752	35	27.593	48.023	20.110	1.336.432	723
Sep	964.491	35	27.557	48.023	20.084	1.257.676	767
Oct	1.050.547	35	30.016	48.023	21.876	1.327.384	791
Nov	1.069.826	35	30.566	48.023	22.277	1.321.701	809
Dic	1.379.527	35	39.415	48.023	28.727	1.462.257	943
2019* Ene	1.018.929	35	29.112	48.023	21.218	1.229.368	829
Santa Fe							
2018* Ene	1.552.347	97	16.004	152.562	10.175	5.391.002	288
Feb	1.513.562	97	15.604	152.562	9.921	5.109.452	296
Mar	1.770.223	97	18.250	152.562	11.603	5.769.207	307
Abr	1.670.903	97	17.226	152.562	10.952	5.369.045	311
May	1.728.427	97	17.819	152.562	11.329	5.184.802	333
Jun	1.904.393	97	19.633	152.562	12.483	5.557.486	343
Jul	1.921.432	97	19.809	152.562	12.594	5.481.618	351
Ago	1.946.380	97	20.066	152.562	12.758	5.483.743	355
Sep	1.862.866	97	19.205	152.562	12.211	5.226.940	356
Oct	2.048.284	97	21.116	152.562	13.426	5.362.639	382
Nov	2.107.534	97	21.727	152.562	13.814	5.251.608	401
Dic	2.821.577	98	28.792	153.223	18.415	5.877.291	480
2019* Ene	2.180.111	98	22.246	153.223	14.228	5.263.434	414
Santiago del Estero							
2018* Ene	254.477	15	16.965	29.090	8.748	589.593	432
Feb	250.387	15	16.692	29.090	8.607	542.470	462
Mar	298.444	15	19.896	29.090	10.259	617.126	484
Abr	273.176	15	18.212	29.090	9.391	574.058	476
May	295.400	15	19.693	29.090	10.155	571.296	517
Jun	300.641	15	20.043	29.090	10.335	589.766	510
Jul	302.274	15	20.152	29.090	10.391	603.859	501
Ago	303.682	15	20.245	29.090	10.439	604.860	502
Sep	296.986	15	19.799	29.090	10.209	556.543	534
Oct	327.554	15	21.837	29.090	11.260	565.652	579
Nov	336.753	15	22.450	29.090	11.576	552.605	609
Dic	426.595	15	28.440	29.090	14.665	632.385	675
2019* Ene	320.213	15	21.348	29.090	11.008	550.852	581

(continúa)

Cuadro 2.1.2.4 (conclusión)

Período	Ventas totales	Cantidad de bocas	Ventas por boca	Superficie del área de ventas	Ventas por m ²	Cantidad de operaciones	Ventas por operación
	Miles de pesos	Unidades	Miles de pesos	m ²	Pesos	Unidades	Pesos
Tierra del Fuego							
2018* Ene	390.802	16	24.425	22.155	17.639	620.456	630
Feb	405.298	16	25.331	22.155	18.294	612.563	662
Mar	498.507	16	31.157	22.155	22.501	716.921	695
Abr	466.756	16	29.172	22.155	21.068	664.231	703
May	461.080	16	28.818	22.155	20.812	665.595	693
Jun	507.078	16	31.692	22.155	22.888	668.387	759
Jul	533.815	16	33.363	22.155	24.095	665.522	802
Ago	533.232	16	33.327	22.155	24.068	660.970	807
Sep	518.836	16	32.427	22.155	23.418	665.996	779
Oct	543.771	16	33.986	22.155	24.544	700.860	776
Nov	562.510	16	35.157	22.155	25.390	695.063	809
Dic	717.767	16	44.860	22.155	32.397	761.779	942
2019* Ene	579.070	16	36.192	22.155	26.137	646.978	895
Tucumán							
2018* Ene	670.026	37	18.109	65.776	10.186	1.380.793	485
Feb	672.130	37	18.166	65.776	10.218	1.347.279	499
Mar	783.570	37	21.178	65.776	11.913	1.515.096	517
Abr	740.625	37	20.017	65.776	11.260	1.448.554	511
May	793.123	37	21.436	65.776	12.058	1.443.453	549
Jun	850.687	37	22.992	65.776	12.933	1.514.381	562
Jul	822.823	37	22.238	65.776	12.509	1.501.857	548
Ago	832.309	37	22.495	65.776	12.654	1.498.869	555
Sep	839.875	37	22.699	65.776	12.769	1.436.431	585
Oct	931.495	37	25.176	65.776	14.162	1.480.084	629
Nov	934.129	37	25.247	65.776	14.202	1.404.961	665
Dic	1.176.237	37	31.790	65.776	17.882	1.548.721	759
2019* Ene	859.077	37	23.218	65.776	13.061	1.306.073	658

Fuente: INDEC. Dirección Nacional de Estadísticas y Precios de la Producción y el Comercio.

2. Comercio y servicios

Cuadro 2.1.2.5 Encuesta de supermercados. Personal ocupado, costo laboral y sueldos y salarios promedio. Enero de 2018-enero de 2019

Período	Personal ocupado		Sueldos y salarios brutos	
	Gerentes, supervisores y otro personal jerárquico	Cajeros, administrativos, repositorios y otros	Gerentes, supervisores y otro personal jerárquico	Cajeros, administrativos, repositorios y otros
Miles de pesos				
2018* Enero	11.237	90.040	551.732	2.357.931
Febrero	11.156	89.151	578.560	2.303.239
Marzo	11.167	88.635	571.246	2.322.607
Abril	11.156	88.628	684.687	2.619.117
Mayo	11.161	88.450	599.059	2.413.560
Junio	11.223	88.103	810.324	3.525.166
Julio	11.185	88.352	718.054	2.571.432
Agosto	11.148	88.086	672.723	2.529.361
Septiembre	11.068	87.529	661.945	2.475.402
Octubre	11.073	87.135	703.422	2.692.477
Noviembre	10.991	86.680	725.074	2.747.646
Diciembre	10.980	87.357	904.435	3.747.501
2019* Enero	10.993	87.461	785.300	3.022.499

Fuente: INDEC. Dirección Nacional de Estadísticas y Precios de la Producción y el Comercio.

Cuadro 2.1.2.6 Encuesta de autoservicios mayoristas. Ventas totales a precios corrientes y a precios constantes, y variación porcentual. Enero de 2018-enero de 2019

Período	Ventas totales		Variación porcentual respecto al mismo período del año anterior	
	a precios corrientes	a precios constantes	a precios corrientes	a precios constantes
Millones de pesos		%		
2018* Enero	5.019,9	4.129,8	22,6	2,5
Febrero	4.902,5	3.959,5	27,6	6,6
Marzo	5.867,6	4.626,7	25,9	5,0
Abril	5.545,5	4.270,6	22,6	1,8
Mayo	5.887,5	4.374,2	26,1	2,4
Junio	6.197,4	4.370,1	29,1	0,9
Julio	6.667,2	4.524,5	29,6	-0,8
Agosto	6.585,8	4.329,0	29,6	-2,7
Septiembre	6.226,5	3.729,9	22,3	-15,2
Octubre	6.823,6	3.847,2	38,7	-8,4
Noviembre	7.038,6	3.817,1	32,7	-14,7
Diciembre	8.523,6	4.510,4	38,0	-12,2
2019* Enero	6.884,4	3.501,4	37,1	-15,2

Fuente: INDEC. Dirección Nacional de Estadísticas y Precios de la Producción y el Comercio.

Cuadro 2.1.2.7 Encuesta de autoservicios mayoristas. Ventas totales a precios corrientes por canal de venta y medio de pago. Enero de 2018-enero de 2019

Período	Ventas totales	Canal de venta		Medios de pago			
		Salón de ventas	Canales online	Efectivo	Tarjetas de débito	Tarjetas de crédito	Otros medios
Miles de pesos							
2018* Enero	5.019.912	4.995.863	24.049	2.921.493	874.581	694.503	529.336
Febrero	4.902.538	4.873.942	28.595	2.682.545	951.702	714.287	554.004
Marzo	5.867.566	5.847.542	20.023	3.194.416	1.050.928	943.323	678.899
Abril	5.545.521	5.511.048	34.473	3.111.618	935.763	870.343	627.797
Mayo	5.887.472	5.865.350	22.123	3.215.949	1.060.872	908.090	702.561
Junio	6.197.443	6.170.674	26.769	3.431.099	1.109.706	985.528	671.110
Julio	6.667.170	6.641.295	25.876	3.845.236	1.144.221	911.234	766.479
Agosto	6.585.838	6.552.926	32.912	3.723.819	1.091.093	1.011.523	759.403
Septiembre	6.226.483	6.196.500	29.983	3.389.693	1.216.134	1.078.970	541.685
Octubre	6.823.570	6.793.995	29.575	3.836.210	1.160.209	1.087.260	739.891
Noviembre	7.038.635	7.006.598	32.037	3.791.162	1.235.778	1.173.706	837.989
Diciembre	8.523.620	8.483.921	39.700	4.628.217	1.622.625	1.295.143	977.635
2019* Enero	6.884.446	6.829.034	55.412	3.749.742	1.194.511	1.074.505	865.689

Fuente: INDEC. Dirección Nacional de Estadísticas y Precios de la Producción y el Comercio.

2. Comercio y servicios

Cuadro 2.1.2.8 Encuesta de autoservicios mayoristas. Ventas totales a precios corrientes por grupo de artículos y jurisdicción. Enero de 2018-enero de 2019

Período	Total	Bebidas	Almacén	Panadería	Lácteos	Carnicería	Verdulería	Rotisería	Limpieza	Indumentaria	Electrónicos	Otros
Miles de pesos												
Total												
2018* Ene	5.019.912	739.950	2.026.090	13.320	301.973	98.470	s	s	1.468.932	2.973	70.750	289.842
Feb	4.902.538	747.065	2.001.283	13.187	310.697	105.977	s	s	1.382.855	2.115	62.887	269.301
Mar	5.867.566	801.530	2.565.494	16.287	373.819	120.288	s	s	1.590.987	2.323	62.720	325.747
Abr	5.545.521	730.731	2.476.554	14.181	354.904	109.912	s	s	1.505.847	2.625	60.869	282.107
May	5.887.472	677.699	2.711.966	14.867	373.608	110.640	s	s	1.612.189	2.556	76.063	299.791
Jun	6.197.443	692.577	2.875.492	16.073	402.582	118.353	s	s	1.660.504	2.966	98.165	322.240
Jul	6.667.170	771.757	3.171.218	16.074	414.118	116.701	s	s	1.757.808	3.759	68.841	337.428
Ago	6.585.838	749.070	3.035.194	16.241	429.922	124.155	s	s	1.808.400	3.404	66.957	343.516
Sep	6.226.483	715.276	2.767.017	17.541	429.629	123.330	s	s	1.685.095	1.829	68.926	383.922
Oct	6.823.570	884.334	2.919.740	18.637	441.151	127.190	s	-	1.922.903	1.760	75.286	398.169
Nov	7.038.635	1.028.881	2.974.600	20.767	433.531	120.259	s	s	1.914.055	1.603	82.804	425.710
Dic	8.523.620	1.574.122	3.393.202	25.927	465.720	147.661	s	-	2.179.644	1.854	135.876	559.211
2019* Ene	6.884.446	889.371	2.787.799	16.485	421.124	108.021	s	-	2.123.591	1.681	95.126	413.055
Ciudad Autónoma de Buenos Aires												
2018* Ene	148.311	21.506	55.214	-	8.742	s	-	-	48.894	s	2.430	10.456
Feb	156.925	22.869	62.576	-	9.131	s	-	-	48.947	s	2.098	10.176
Mar	200.981	29.032	83.861	-	12.000	s	-	-	59.289	s	2.107	13.154
Abr	188.068	23.628	81.567	-	11.393	s	-	-	56.420	s	1.994	11.703
May	202.802	22.844	88.909	-	12.114	s	-	-	61.054	s	3.567	12.938
Jun	215.863	24.109	93.215	-	14.357	s	-	-	64.626	s	4.279	13.872
Jul	234.580	27.760	108.927	-	13.254	s	-	-	66.411	s	3.127	13.730
Ago	227.679	25.879	96.637	-	14.640	s	-	-	71.598	s	2.725	14.657
Sep	226.749	26.866	93.203	-	15.315	s	-	-	71.432	s	2.615	15.106
Oct	239.170	33.592	94.598	-	15.103	s	-	-	75.492	s	2.939	15.124
Nov	270.940	43.879	108.184	-	16.095	s	-	-	81.319	s	3.581	15.628
Dic	325.806	75.652	119.105	-	16.271	s	-	-	86.731	s	6.951	18.723
2019* Ene	238.219	32.138	87.818	-	13.733	s	-	-	84.206	s	4.293	14.168

(continúa)

Cuadro 2.1.2.8 (conclusión)

Período	Total	Bebidas	Almacén	Panadería	Lácteos	Carnicería	Verdulería	Rotisería	Limpieza	Indumentaria	Electrónicos	Otros
Miles de pesos												
24 partidos del Gran Buenos Aires												
2018* Ene	1.993.815	322.905	814.840	4.255	117.962	s	s	s	573.975	s	32.536	99.169
Feb	1.947.169	324.217	806.675	4.367	117.797	s	s	s	543.556	s	28.751	92.067
Mar	2.374.550	354.930	1.068.914	5.273	142.371	s	s	s	626.869	s	26.691	111.947
Abr	2.262.565	314.308	1.048.267	4.823	137.159	s	s	s	598.158	s	25.554	97.389
May	2.372.095	295.738	1.118.500	4.817	141.189	s	s	s	637.899	s	33.634	104.514
Jun	2.457.149	291.420	1.158.397	5.192	152.410	s	s	s	651.767	s	44.610	114.079
Jul	2.664.881	337.836	1.300.966	5.213	150.299	s	s	s	690.301	s	29.597	112.407
Ago	2.558.006	313.064	1.192.207	5.163	158.726	s	s	s	702.730	s	27.875	118.379
Sep	2.391.303	318.767	1.043.458	6.149	160.769	s	s	-	631.960	s	30.458	141.183
Oct	2.686.765	405.835	1.138.707	6.204	167.814	s	s	-	734.588	s	29.676	145.343
Nov	2.823.668	466.282	1.200.271	6.487	166.365	s	s	-	733.706	s	36.850	156.903
Dic	3.413.760	710.913	1.340.264	7.370	170.654	s	s	-	840.246	s	63.543	214.103
2019* Ene	2.621.677	367.165	1.050.509	5.391	151.463	s	s	-	809.215	s	43.322	149.149
Resto del país												
2018* Ene	2.877.786	395.540	1.156.035	9.066	175.268	73.763	s	s	846.063	2.123	35.784	180.217
Feb	2.798.444	399.978	1.132.033	8.820	183.769	79.132	s	s	790.353	1.423	32.038	167.058
Mar	3.292.034	417.567	1.412.719	11.014	219.447	86.011	s	s	904.829	1.544	33.922	200.646
Abr	3.094.888	392.794	1.346.720	9.358	206.352	76.405	s	s	851.268	1.717	33.321	173.015
May	3.312.576	359.118	1.504.557	10.050	220.304	78.408	s	s	913.236	1.579	38.862	182.338
Jun	3.524.431	377.048	1.623.881	10.882	235.816	82.731	s	s	944.111	1.997	49.276	194.289
Jul	3.767.710	406.160	1.761.325	10.860	250.564	82.582	s	s	1.001.096	2.620	36.117	211.291
Ago	3.800.153	410.126	1.746.349	11.078	256.556	88.400	s	s	1.034.071	2.052	36.358	210.479
Sep	3.608.431	369.643	1.630.357	11.392	253.545	78.371	s	s	981.703	1.061	35.853	227.633
Oct	3.897.635	444.907	1.686.435	12.432	258.234	81.560	s	-	1.112.823	1.151	42.671	237.702
Nov	3.944.027	518.720	1.666.146	14.280	251.071	76.740	s	s	1.099.031	1.030	42.373	253.179
Dic	4.784.054	787.556	1.933.833	18.557	278.794	95.187	s	-	1.252.668	1.139	65.382	326.384
2019* Ene	4.024.549	490.069	1.649.472	11.094	255.928	72.480	s	-	1.230.171	1.062	47.511	249.738

Fuente: INDEC. Dirección Nacional de Estadísticas y Precios de la Producción y el Comercio.

2. Comercio y servicios

Cuadro 2.1.2.9 Encuesta de autoservicios mayoristas. Ventas totales a precios corrientes por boca de expendio, metro cuadrado y operación según jurisdicción. Enero de 2018-enero de 2019

Período	Ventas totales	Cantidad de bocas	Ventas por boca	Superficie del área de ventas	Ventas por m ²	Cantidad de operaciones	Ventas por operación
	Miles de pesos	Unidades	Miles de pesos	m ²	Pesos	Unidades	Pesos
Total							
2018* Ene	5.019.912	164	30.609	702.506	7.146	2.540.221	1.976
Feb	4.902.538	164	29.894	702.506	6.979	2.331.173	2.103
Mar	5.867.566	164	35.778	702.506	8.352	2.713.082	2.163
Abr	5.545.521	164	33.814	702.506	7.894	2.570.922	2.157
May	5.887.472	164	35.899	702.506	8.381	2.658.849	2.214
Jun	6.197.443	164	37.789	702.506	8.822	2.742.988	2.259
Jul	6.667.170	165	40.407	706.076	9.443	2.681.410	2.486
Ago	6.585.838	186	35.408	953.884	6.904	2.705.290	2.434
Sep	6.226.483	188	33.120	961.684	6.475	2.690.315	2.314
Oct	6.823.570	189	36.104	968.226	7.047	2.769.938	2.463
Nov	7.038.635	188	37.440	968.217	7.270	2.760.990	2.549
Dic	8.523.620	188	45.338	968.217	8.803	3.239.635	2.631
2019* Ene	6.884.446	188	36.619	968.217	7.110	2.695.701	2.554
Ciudad Autónoma de Buenos Aires							
2018* Ene	148.311	6	24.718.517	24.863	5.965	82.981	1.787
Feb	156.925	6	26.154.099	24.863	6.312	78.686	1.994
Mar	200.981	6	33.496.911	24.863	8.084	96.872	2.075
Abr	188.068	6	31.344.612	24.863	7.564	86.947	2.163
May	202.802	6	33.800.269	24.863	8.157	89.985	2.254
Jun	215.863	6	35.977.100	24.863	8.682	95.272	2.266
Jul	234.580	6	39.096.661	24.863	9.435	91.205	2.572
Ago	227.679	6	37.946.491	35.832	6.354	87.671	2.597
Sep	226.749	6	37.791.529	35.832	6.328	87.046	2.605
Oct	239.170	6	39.861.618	35.832	6.675	88.392	2.706
Nov	270.940	6	45.156.712	35.832	7.561	93.952	2.884
Dic	325.806	6	54.301.022	35.832	9.093	108.296	3.008
2019* Ene	238.219	6	39.703.209	35.832	6.648	85.891	2.774
24 partidos del Gran Buenos Aires							
2018* Ene	1.993.815	60	33.230.249	271.556	7.342	825.943	2.414
Feb	1.947.169	60	32.452.819	271.556	7.170	743.777	2.618
Mar	2.374.550	60	39.575.841	271.556	8.744	892.633	2.660
Abr	2.262.565	60	37.709.422	271.556	8.332	842.138	2.687
May	2.372.095	60	39.534.911	271.556	8.735	843.141	2.813
Jun	2.457.149	60	40.952.490	271.556	9.048	878.998	2.795
Jul	2.664.881	60	44.414.679	271.556	9.813	840.814	3.169
Ago	2.558.006	68	37.617.738	374.141	6.837	819.754	3.120
Sep	2.391.303	70	34.161.471	379.041	6.309	800.785	2.986
Oct	2.686.765	70	38.382.361	379.041	7.088	836.472	3.212
Nov	2.823.668	70	40.338.107	379.041	7.450	842.642	3.351
Dic	3.413.760	70	48.768.005	379.041	9.006	975.945	3.498
2019* Ene	2.621.677	70	37.452.535	379.041	6.917	841.590	3.115

(continúa)

Cuadro 2.1.2.9 (conclusión)

Período	Ventas totales	Cantidad de bocas	Ventas por boca	Superficie del área de ventas	Ventas por m ²	Cantidad de operaciones	Ventas por operación
	Miles de pesos	Unidades	Miles de pesos	m ²	Pesos	Unidades	Pesos
Resto del país							
2018* Ene	2.877.786	98	29.365.162	406.087	7.087	1.631.297	1.764
Feb	2.798.444	98	28.555.550	406.087	6.891	1.508.710	1.855
Mar	3.292.034	98	33.592.182	406.087	8.107	1.723.577	1.910
Abr	3.094.888	98	31.580.489	406.087	7.621	1.641.837	1.885
May	3.312.576	98	33.801.795	406.087	8.157	1.725.723	1.920
Jun	3.524.431	98	35.963.580	406.087	8.679	1.768.718	1.993
Jul	3.767.710	99	38.057.675	409.657	9.197	1.749.391	2.154
Ago	3.800.153	112	33.929.935	543.911	6.987	1.797.865	2.114
Sep	3.608.431	112	32.218.131	546.811	6.599	1.802.484	2.002
Oct	3.897.635	113	34.492.344	553.353	7.044	1.845.074	2.112
Nov	3.944.027	112	35.214.528	553.344	7.128	1.824.396	2.162
Dic	4.784.054	112	42.714.766	553.344	8.646	2.155.394	2.220
2019* Ene	4.024.549	112	35.933.474	553.344	7.273	1.768.220	2.276

Fuente: INDEC. Dirección Nacional de Estadísticas y Precios de la Producción y el Comercio.

Cuadro 2.1.2.10 Encuesta de autoservicios mayoristas. Personal ocupado, costo laboral y sueldos y salarios promedio. Enero de 2018-enero de 2019

Período	Personal ocupado		Sueldos y salarios brutos	
	Gerentes, supervisores y otro personal jerárquico	Cajeros, administrativos, repositorios y otros	Gerentes, supervisores y otro personal jerárquico	Cajeros, administrativos, repositorios y otros
Miles de pesos				
2018* Enero	1.447	10.198	72.141	270.990
Febrero	1.442	10.112	68.467	273.697
Marzo	1.447	10.068	69.002	268.394
Abril	1.457	10.064	74.176	294.477
Mayo	1.458	10.034	75.668	295.481
Junio	1.480	10.037	122.276	447.700
Julio	1.493	10.062	78.356	302.032
Agosto	1.493	10.118	80.387	313.862
Septiembre	1.498	10.116	82.598	312.469
Octubre	1.507	10.236	89.289	344.309
Noviembre	1.510	10.308	90.750	354.111
Diciembre	1.504	10.354	138.954	526.709
2019* Enero	1.522	10.290	109.490	382.932

Fuente: INDEC. Dirección Nacional de Estadísticas y Precios de la Producción y el Comercio.

Cuadro 2.1.3.1 Comercio de electrodomésticos y artículos para el hogar. Ventas totales y variación porcentual

Período	Cantidad de cadenas relevadas	Ventas totales	Variación porcentual		
			respecto a igual período del año anterior	del acumulado desde enero hasta cada mes del mismo año respecto a igual acumulado del año anterior	
Millones de pesos					
2017*	Diciembre	102	11.133,7	28,6	22,2
2018*	Enero	102	8.235,1	16,9	16,9
	Febrero	102	6.579,2	51,0	30,0
	Marzo	102	7.710,0	52,3	36,8
	Abril	102	8.091,1	47,5	39,5
	Mayo	102	11.980,9	82,1	49,3
	Junio	102	10.361,5	56,0	50,6
	Julio	102	7.699,4	7,8	43,3
	Agosto	102	7.660,7	8,7	38,4
	Septiembre	102	6.217,7	-1,9	33,8
	Octubre	102	8.755,9	4,9	30,1
	Noviembre	102	7.007,8	-8,3	26,0
	Diciembre	102	9.972,7	-10,4	21,1

Fuente: INDEC. Dirección Nacional de Estadísticas y Precios de la Producción y el Comercio.

Cuadro 2.1.3.2 Comercios de electrodomésticos y artículos para el hogar. Ventas totales por jurisdicción

Período	Ventas totales	Ciudad Autónoma de Buenos Aires	24 partidos del Gran Buenos Aires	Resto del país	
Millones de pesos					
2017*	Diciembre	11.133,7	1.518,2	3.437,6	6.177,9
2018*	Enero	8.235,1	1.278,3	2.519,6	4.437,3
	Febrero	6.579,2	1.034,0	1.938,1	3.607,1
	Marzo	7.710,0	1.250,0	2.311,9	4.148,2
	Abril	8.091,1	1.297,7	2.422,3	4.371,2
	Mayo	11.980,9	2.093,5	3.451,3	6.436,2
	Junio	10.361,5	1.688,3	3.229,1	5.444,1
	Julio	7.699,4	1.294,9	2.387,5	4.017,1
	Agosto	7.660,7	1.316,4	2.294,8	4.049,5
	Septiembre	6.217,7	1.118,2	1.796,0	3.303,4
	Octubre	8.755,9	1.466,4	2.372,3	4.917,3
	Noviembre	7.007,8	1.210,7	2.009,0	3.788,1
	Diciembre	9.972,7	1.481,6	2.974,4	5.516,7

Fuente: INDEC. Dirección Nacional de Estadísticas y Precios de la Producción y el Comercio.

Gráfico 2.1.3 Comercios de electrodomésticos y artículos para el hogar. Ventas totales

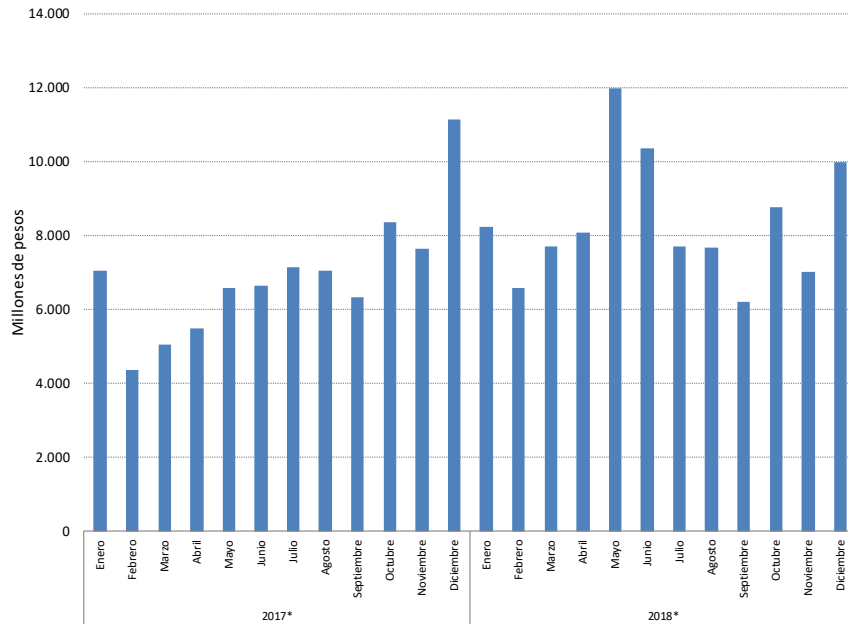

Cuadro 2.1.3.3 Comercios de electrodomésticos y artículos para el hogar. Ventas totales por grupo de artículos

Ventas totales		Total	Televisores, DVD y filmadoras	Equipos de audio, radios y similares	Heladeras y freezers	Equipos de aire acondicionado	Lavarropas, secarropas y lavavajillas
Millones de pesos							
2017*	Diciembre*	11.133,7	1.382,1	915,0	1.025,8	2.078,8	402,8
2018*	Enero	8.235,1	1.172,8	345,6	822,0	1.531,1	449,0
	Febrero	6.579,2	1.199,8	268,6	686,6	794,3	408,0
	Marzo	7.710,0	2.007,3	267,2	685,7	265,1	561,7
	Abril	8.091,1	2.627,2	224,5	594,0	188,9	644,9
	Mayo	11.980,9	4.743,6	224,3	760,7	393,1	973,8
	Junio	10.361,5	4.014,0	208,8	493,3	345,8	723,9
	Julio	7.699,4	1.390,1	238,3	555,7	328,3	829,9
	Agosto	7.660,7	1.327,6	273,8	605,8	349,6	740,3
	Septiembre	6.217,7	1.039,8	206,9	648,5	534,3	549,2
	Octubre	8.755,9	1.568,1	305,9	854,4	1.032,1	692,0
	Noviembre	7.007,8	1.168,9	304,0	754,6	1.194,6	479,0
	Diciembre	9.972,7	1.135,8	584,5	982,5	1.732,6	465,8

(continúa)

2. Comercio y servicios

Cuadro 2.1.3.3 (conclusión)

Período	Cocinas a gas y eléctricas, hornos microondas y eléctricos, calefactores, calefones y termotanques	Computación y accesorios informáticos	Otros				
			Telefonía	Cuidado personal	Pequeños electrodomésticos	Otros electrodomésticos y artículos para el hogar	
Millones de pesos							
2017*	Diciembre*	480,8	929,3	1.331,9	194,0	356,3	2.036,9
2018*	Enero	464,0	651,0	1.043,7	139,1	290,3	1.326,4
	Febrero	439,5	653,9	868,4	113,9	280,0	866,2
	Marzo	648,1	1.009,8	1.027,6	132,2	341,2	764,1
	Abril	677,4	870,7	980,8	124,3	328,0	830,4
	Mayo	1.165,6	1.056,0	1.097,8	156,5	408,0	1.001,4
	Junio	1.389,2	684,7	1.133,4	181,2	385,6	801,5
	Julio	1.172,9	691,1	1.094,0	161,0	377,8	860,3
	Agosto	834,3	938,4	1.067,9	176,8	342,2	1.003,9
	Septiembre	660,2	529,3	947,0	129,0	315,7	657,8
	Octubre	766,7	677,2	1.271,3	201,4	526,6	860,2
	Noviembre	548,0	450,2	810,5	121,5	318,8	857,8
	Diciembre	549,4	690,3	1523,8	188,1	375,5	1744,5

Fuente: INDEC. Dirección Nacional de Estadísticas y Precios de la Producción y el Comercio.

Nota: a partir de enero de 2017 se incorpora una nueva desagregación de los grupos de artículos. Esto permite presentar el ítem "Otros" en 4 nuevos grupos: "Telefonía"; "Cuidado personal"; "Pequeños electrodomésticos"; "Otros electrodomésticos y artículos para el hogar".

Cuadro 2.1.3.4 Comercios de electrodomésticos y artículos para el hogar. Personal ocupado por categoría, según función

Período	Total	Gerentes y otro personal jerárquico	Vendedores, cajeros, administrativos y otros
2017* Diciembre	28.093	2.415	25.678
2018* Diciembre	25.424	2.496	22.928

Fuente: INDEC. Dirección Nacional de Estadísticas y Precios de la Producción y el Comercio.

Cuadro 2.1.3.5 Comercios de electrodomésticos y artículos para el hogar. Cantidad de empresas y de locales, por cantidad de locales

Período	Cantidad	Empresas	Locales
2017*	Total	102	1.531
	De 1 a 10 locales	85	153
	De 11 a 100 locales	11	409
	Más de 100 locales	6	969
2018*	Total	102	1.529
	De 1 a 10 locales	86	164
	De 11 a 100 locales	10	428
	Más de 100 locales	6	937
	Más de 100 locales	6	938

Fuente: INDEC. Dirección Nacional de Estadísticas y Precios de la Producción y el Comercio.

2.2 Servicios

2.2.1 Empresas de trabajo temporario

Las empresas de trabajo temporario prestan un servicio de intermediación en el mercado laboral, suministrando personal para el desarrollo de tareas eventuales a las compañías que requieren contar con mano de obra por períodos limitados de tiempo.

El relevamiento tiene alcance nacional e incluye a la totalidad de las empresas habilitadas por el Ministerio de Trabajo, Empleo y Seguridad Social para brindar el servicio (Ley n° 24.013 y decreto n° 1.694/06). Por esta razón, la cantidad de empresas incluidas trimestralmente, para elaborar los cuadros, puede modificarse a lo largo del tiempo como consecuencia de las altas y bajas.

Cuadro 2.2.1.1 Empresas de trabajo temporario. Principales variables

Período	Cantidad de personas ocupadas (*)	Cantidad de horas facturadas (†)	Salarios brutos devengados (‡)	Ingresos devengados (‡)	
			Pesos		
2016	53.843	94.557.345	7.426.698.572	14.932.449.051	
2017	49.941	87.586.197	8.823.053.335	18.171.452.787	
2018	47.956	77.991.292	10.927.550.002	21.684.887.048	
2017	Enero	53.927	8.154.164	707.655.955	1.546.499.989
	Febrero	51.512	7.861.925	684.095.942	1.447.166.246
	Marzo	52.042	7.715.447	691.206.205	1.434.981.261
	Abril	48.076	6.787.713	634.415.486	1.354.316.753
	Mayo	48.537	6.938.089	653.166.426	1.370.591.614
	Junio	49.611	6.854.029	828.547.353	1.483.903.703
	Julio	45.544	6.901.974	676.214.297	1.505.077.984
	Agosto	46.516	6.825.381	684.473.080	1.452.933.538
	Septiembre	46.642	6.749.832	669.580.044	1.457.689.089
	Octubre	49.269	6.987.269	733.176.562	1.545.524.186
	Noviembre	51.522	7.624.109	800.646.437	1.658.380.809
	Diciembre	56.089	8.186.265	1.059.875.548	1.914.387.615
2018*	Enero	55.014	7.717.494	902.547.196	1.875.859.917
	Febrero	52.757	7.499.668	883.953.409	1.876.849.792
	Marzo	54.408	7.405.022	922.001.976	1.908.905.295
	Abril	51.523	6.971.148	911.953.079	1.825.984.171
	Mayo	51.045	6.936.326	917.101.131	1.821.931.217
	Junio	48.380	6.381.025	1.055.887.443	1.882.346.213
	Julio	45.289	6.330.063	854.652.090	1.807.689.307
	Agosto	43.928	6.063.661	834.980.564	1.697.860.569
	Septiembre	41.364	5.458.341	763.390.996	1.585.005.832
	Octubre	43.504	5.648.487	839.512.175	1.650.668.591
	Noviembre	42.822	5.653.320	879.485.485	1.742.265.703
	Diciembre	45.436	5.926.737	1.162.084.458	2.009.520.441

(*) Personal ocupado que percibió salarios en cada uno de los meses, incluidos los que no trabajaron el mes completo. Se excluye al personal que cumple funciones en la propia agencia.

(†) Total de horas facturadas por el personal ocupado en cada uno de los meses.

(‡) Monto en pesos de los sueldos y salarios devengados en cada uno de los meses, independientemente de que se haya efectivizado su pago. Comprende los pagos remunerativos tales como básicos de convenio, aguinaldo, comisiones, premios, bonificaciones, horas extras, vacaciones, enfermedad y toda otra retribución en dinero o especie abonada y sobre el cual corresponda realizar aportes jubilatorios. Asimismo incluye los pagos no remunerativos, como vales de almuerzo, vales alimentarios, servicios médicos, etc. No incluye las asignaciones familiares, indemnizaciones y contribuciones patronales.

(§) Monto de los ingresos devengados en cada uno de los meses por el suministro de personal a terceros, independientemente de que se haya efectivizado su pago. No incluye IVA.

Nota 1: los valores anuales corresponden a los promedios en el caso de las personas ocupadas y a los totales en el resto de las variables. Los salarios correspondientes a los meses de junio y diciembre de cada año incluyen los aguinaldos devengados.

Nota 2: en las sucesivas publicaciones se incorporan aquellas empresas que contestaron la encuesta fuera de término. Por lo que los valores están sujetos a modificación.

Cuadro 2.2.1.2 Horas trabajadas por el personal ocupado por empresas de trabajo temporario, según tarea realizada

Período	Tarea realizada				
	Total	Operarios	Administrativos	Vendedores	Otros
2016	94.557.345	52.506.646	16.711.355	2.826.188	22.513.156
2017	87.586.197	46.677.061	14.857.626	2.991.892	23.059.618
2018	77.991.292	41.724.375	12.745.345	2.861.245	20.660.327
2017 Enero	8.154.164	4.136.859	1.472.389	241.778	2.303.138
Febrero	7.861.925	3.983.502	1.399.883	239.305	2.239.235
Marzo	7.715.447	3.830.489	1.396.140	240.738	2.248.080
Abril	6.787.713	3.664.910	1.212.712	241.568	1.668.523
Mayo	6.938.089	3.747.033	1.198.815	254.975	1.737.266
Junio	6.854.029	3.714.902	1.179.988	243.546	1.715.593
Julio	6.901.974	3.751.181	1.134.977	249.049	1.766.767
Agosto	6.825.381	3.735.721	1.108.075	265.202	1.716.383
Septiembre	6.749.832	3.714.487	1.100.162	253.338	1.681.845
Octubre	6.987.269	3.859.293	1.133.924	232.742	1.761.310
Noviembre	7.624.109	4.227.660	1.214.094	245.510	1.936.845
Diciembre	8.186.265	4.311.024	1.306.467	284.141	2.284.633
2018* Enero	7.717.494	4.190.268	1.203.080	281.094	2.043.052
Febrero	7.499.668	4.053.472	1.184.947	274.226	1.987.023
Marzo	7.405.022	4.119.143	1.130.444	249.980	1.905.455
Abril	6.971.148	3.796.887	1.105.208	274.333	1.794.720
Mayo	6.936.326	3.814.505	1.119.612	267.788	1.734.421
Junio	6.381.025	3.392.847	1.070.961	254.326	1.662.891
Julio	6.330.063	3.452.121	1.023.457	198.904	1.655.581
Agosto	6.063.661	3.249.803	1.001.266	206.374	1.606.218
Septiembre	5.458.341	2.874.060	913.932	205.241	1.465.108
Octubre	5.648.487	2.929.881	984.949	200.824	1.532.833
Noviembre	5.653.320	2.924.388	998.338	217.369	1.513.225
Diciembre	5.926.737	2.927.000	1.009.151	230.786	1.759.800

Cuadro 2.2.1.3 Distribución promedio del personal ocupado por nivel educacional alcanzado

Período	Total	Nivel educacional												
		%	Primario incompleto	%	Primario completo	%	Secundario incompleto	%	Secundario completo	%	Universitario o terciario incompleto	%	Universitario o terciario completo	
2018 Oct*	43.504	100	1.105	2,5	2.761	6,3	4.943	11,4	27.520	63,3	3.946	9,1	3.229	7,4
Nov*	42.822	100	1.087	2,5	2.790	6,5	4.840	11,3	26.645	62,2	4.050	9,5	3.410	8,0
Dic*	45.436	100	1.082	2,4	2.761	6,1	5.355	11,8	28.234	62,1	4.409	9,7	3.595	7,9

Cuadro 2.2.1.4 Distribución promedio del personal ocupado por grupo de edad

Período	Total	%	Grupo de edad									
			< 21	%	21-25	%	26-30	%	31-45	%	> 45	%
2018 Oct*	43.504	100	2.757	6,3	14.371	33,0	12.357	28,4	12.321	28,3	1.698	3,9
Nov*	42.822	100	2.745	6,4	13.863	32,4	12.291	28,7	12.142	28,4	1.781	4,2
Dic*	45.436	100	3.096	6,8	14.728	32,4	12.940	28,5	12.838	28,3	1.834	4,0

Cuadro 2.2.1.5 Distribución promedio de los trabajadores por género

Período	Total	%	Género			
			Femenino	%	Masculino	%
2018 Oct*	43.504	100	12.726	29,3	30.778	70,7
Nov*	42.822	100	12.153	28,4	30.669	71,6
Dic*	45.436	100	13.693	30,1	31.743	69,9

Cuadro 2.2.1.6 Ingresos devengados y participación porcentual según la rama de actividad de las empresas demandantes de trabajo temporario

Descripción	2018					
	Octubre*		Noviembre*		Diciembre*	
	pesos	%	pesos	%	pesos	%
Total	1.650.668.591	100,0	1.742.265.703	100,0	2.009.520.441	100,0
Agricultura, ganadería, caza, silvicultura y pesca	12.219.383	0,7	12.454.035	0,7	13.363.058	0,7
Explotación de minas y canteras	19.381.518	1,2	20.697.869	1,2	21.182.373	1,1
Elaboración de productos alimenticios, de bebidas y de productos de tabaco	133.199.508	8,1	145.037.523	8,3	160.980.012	8,0
Fabricación de productos textiles, de artículos de marroquinería y confección de prendas de vestir; terminación y teñido de pieles; curtido de cueros	35.231.468	2,1	31.512.166	1,8	22.549.811	1,1
Producción de madera y fabricación de productos de madera y corcho, excepto muebles; fabricación de artículos de paja y de materiales trenzables	13.171.796	0,8	13.986.147	0,8	14.166.678	0,7
Fabricación de papel y de productos de papel, de sustancias y productos químicos, de productos farmacéuticos, sustancias químicas medicinales y productos botánicos de uso farmacéutico y de caucho y plástico	134.174.617	8,1	149.314.717	8,6	155.575.284	7,7
Fabricación de productos informáticos, electrónicos y ópticos	16.108.715	1,0	12.240.393	0,7	10.322.991	0,5
Fabricación de productos minerales no metálicos, de metales comunes, de maquinaria y equipos eléctricos n.c.p. y de maquinaria y equipo n.c.p.	87.553.912	5,3	91.916.696	5,3	91.784.161	4,6
Fabricación de vehículos automotores, remolques y semirremolques y de equipo de transporte n.c.p.	115.765.478	7,0	116.048.221	6,7	204.607.094	10,2
Industrias manufactureras n.c.p.	153.208.808	9,3	152.319.449	8,7	178.752.388	8,9
Suministro de electricidad, gas, vapor, aire acondicionado, de agua y cloacas; gestión de residuos, recuperación de materiales y saneamiento público	45.062.781	2,7	50.527.064	2,9	54.514.267	2,7
Construcción	20.635.397	1,3	16.118.682	0,9	15.808.774	0,8
Venta, mantenimiento y reparación de vehículos automotores y motocicletas	8.431.009	0,5	8.439.095	0,5	7.031.360	0,3
Comercio al por mayor y/o en comisión o consignación y comercio al por menor excepto el comercio de vehículos automotores y motocicletas	161.391.216	9,8	185.013.048	10,6	230.665.677	11,5
Servicios de alojamiento y de comida y bebidas	61.618.312	3,7	65.807.757	3,8	69.167.529	3,4
Servicios de transporte y almacenamiento (incluye servicio de correos y mensajerías)	138.593.934	8,4	150.409.193	8,6	162.750.044	8,1
Servicios de telecomunicaciones	21.590.735	1,3	24.478.790	1,4	43.359.017	2,2
Intermediación financiera y servicios de seguros	47.214.043	2,9	44.202.106	2,5	54.385.933	2,7
Servicios empresariales n.c.p.	102.715.272	6,2	100.973.588	5,8	133.359.637	6,6
Otros servicios	323.400.689	19,6	350.769.164	20,1	365.194.353	18,2

2. Comercio y servicios

Cuadro 2.2.1.7 Cantidad de empresas relevadas por tamaño de la empresa según número de personal

Tamaño de la empresa	2018		
	Octubre*	Noviembre*	Diciembre*
Total	66	66	66
0 a 100	33	32	32
101 a 250	13	14	15
251 a 500	8	8	6
501 a 1.000	0	1	1
1.001 a 3.000	8	7	8
3.001 a más	4	4	4

Cuadro 2.2.1.8 Relaciones técnicas

Variable	Período	Total	Operarios	Administrativos	Vendedores	Otros	
Sueldo promedio por persona ocupada (en pesos)	2018	Oct*	19.297	20.184	22.238	11.538	17.356
		Nov*	20.538	21.469	22.598	14.075	18.648
		Dic*	25.576	27.103	30.321	19.119	21.329
Sueldo promedio por Hora (en pesos)	2018	Oct*	148,6	149,1	168,1	129,4	137,7
		Nov*	155,6	158,4	170,0	135,5	143,6
		Dic*	196,1	207,2	228,8	176,4	161,4
Personal Ocupado por empresa (cantidad)	2018	Oct*	659	328	113	34	184
		Nov*	649	327	114	32	177
		Dic*	688	339	115	32	202

Cuadro 2.2.1.9 Distribución del personal ocupado y de los ingresos de las empresas por jurisdicción. Junio de 2018

Jurisdicción	Personal Ocupado	Participación	Ingresos de las empresas	Participación	Ingresos de las empresas por persona ocupada
		%	Pesos	%	
Total del país	48.380	100	1.882.346.213	100	38.908
Ciudad Autónoma de Buenos Aires	9.475	19,6	360.761.068	19,2	38.075
24 partidos del Gran Buenos Aires	17.629	36,4	703.390.505	37,4	39.900
Resto de Buenos Aires	7.505	15,5	281.307.344	14,9	37.483
Córdoba	2.994	6,2	111.620.191	5,9	37.281
Santa Fé	4.120	8,5	171.103.562	9,1	41.530
Mendoza	1.900	3,9	61.061.186	3,2	32.137
Noroeste (¹)	1.153	2,4	45.499.496	2,4	39.462
Noreste (²)	394	0,8	18.343.523	1,0	46.557
Litoral (³)	460	1,0	19.585.929	1,0	42.578
Centro (⁴)	2.003	4,1	72.891.491	3,9	36.391
Patagonia (⁵)	747	1,5	36.781.918	2,0	49.240

(¹) Noroeste.: Salta, Jujuy, Catamarca, La Rioja, Tucumán y Santiago del Estero.

(²) Noreste: Chaco y Formosa

(³) Litoral: Entre Ríos, Corrientes y Misiones

(⁴) Centro: La Pampa, San Luis y San Juan.

(⁵) Patagonia: Neuquén, Río Negro, Chubut, Santa Cruz y Tierra del Fuego, Antártida e Islas del Atlántico Sur.

3.1	Comercio exterior	
3.1.1	Exportaciones argentinas. Series original, desestacionalizada y tendencia-ciclo estimada, con variaciones mensuales y anuales	53
3.1.2	Importaciones argentinas. Series original, desestacionalizada y tendencia-ciclo estimada, con variaciones mensuales y anuales	53
3.1.3	Balanza comercial argentina. Año 2018 y enero 2019	54
3.1.4.1	Distribución porcentual de la exportación por secciones de la Nomenclatura Común del Mercosur. Enero 2018 y enero 2019	55
3.1.4.2	Distribución porcentual de la importación por secciones de la Nomenclatura Común del Mercosur. Enero 2018 y enero 2019	55
3.1.5	Exportación, importación y saldo de la balanza comercial argentina por secciones y capítulos de la Nomenclatura Común del Mercosur. Enero 2018 y enero 2019	56
3.1.6	Exportación, importación y saldo de la balanza comercial argentina por continentes y países. Enero 2018 y enero 2019	59
3.1.7.1	Distribución porcentual de la exportación por grandes rubros. Enero 2018 y enero 2019	61
3.1.7.2	Exportación mensual por grandes rubros. Año 2018 y enero 2019	61
3.1.7.3	Exportación por grandes rubros. Año 2018 y enero 2019	62
3.1.8.1	Distribución porcentual de la importación por uso económico. Enero 2018 y enero 2019	63
3.1.8.2	Importación mensual por uso económico. Año 2018 y enero 2019	63
3.1.9.1	Balanza comercial argentina con los países del Mercosur. Año 2018 y enero 2019	65
3.1.9.2	Exportación e importación con el Mercosur por principales secciones de la Nomenclatura Común del Mercosur. Enero 2018 y enero 2019	68
3.1.9.3	Exportación a los países del Mercosur por grandes rubros. Enero 2018 y enero 2019	71
3.1.9.4	Importación desde los países del Mercosur por uso económico. Enero 2018 y enero 2019	74
3.1.10.1	Balanza comercial argentina con los países del NAFTA. Año 2018 y enero 2019	75
3.1.10.2	Exportación e importación con los países del NAFTA por principales secciones de la Nomenclatura Común del Mercosur. Enero 2018 y enero 2019	77
3.1.10.3	Exportación a los países del NAFTA por grandes rubros. Enero 2018 y enero 2019	79

Cuadros

Página

3.1.10.4	Importación desde los países del NAFTA por uso económico. Enero 2018 y enero 2019	81
3.1.11.1	Balanza comercial argentina con los países de la Unión Europea. Año 2018 y enero 2019	82
3.1.11.2	Exportación e importación con los países de la Unión Europea por principales secciones de la Nomenclatura Común del Mercosur. Enero 2018 y enero 2019	85
3.1.11.3	Exportación a los países de la Unión Europea por grandes rubros. Enero 2018 y enero 2019	88
3.1.11.4	Importación desde los países de la Unión Europea por uso económico. Enero 2018 y enero 2019	91
	Secciones y capítulos de la Nomenclatura Común del Mercosur (NCM)	92
3.2	Cuentas internacionales	
3.2.1	Estimación de la posición de inversión internacional. Resumen por concepto	95
3.2.2	Estimación de la balanza de pagos. Datos trimestrales. Cuadro resumen	96

Gráficos

3.1.1	Evolución de la balanza comercial argentina	54
3.1.2	Saldos de la balanza comercial argentina con los países del Mercosur. Enero 2018 y enero 2019	65
3.1.3	Saldos de la balanza comercial argentina con los países del NAFTA. Enero 2018 y enero 2019	75
3.1.4	Saldos de la balanza comercial argentina con los países de la Unión Europea. Enero 2018 y enero 2019	82

3.1 Comercio exterior

El INDEC elabora las estadísticas del comercio exterior principalmente sobre la base de los registros aduaneros de exportación e importación.

En la actualidad, todas las aduanas del país registran sus operaciones a través del Sistema Informático Malvina (SIM). Adicionalmente se registran fuentes complementarias de información, dado que existen operaciones de exportación e importación que no generan documentos aduaneros y deben consignarse en las estadísticas de comercio exterior. Son los casos de la energía eléctrica intercambiada por entes binacionales como Salto Grande y Yacypetá y el aprovisionamiento de combustible y comestibles para uso de aeronaves y buques argentinos en el exterior, así como de los extranjeros en el país.

Los bienes exportados e importados se clasifican según la Nomenclatura Común del Mercosur (NCM) basada en el Sistema Armonizado (SA), clasificación adoptada por la mayoría de los países del mundo. Este sistema agrupa los bienes en 21 secciones y 97 capítulos. Las secciones y los capítulos del Sistema Armonizado coinciden con los de la NCM. El INDEC utiliza también la Clasificación Uniforme de Comercio Internacional (CUCI) y las grandes categorías económicas (GCE). Para las importaciones se aplica, además, una agrupación por uso económico y para las exportaciones, una clasificación nacional en grandes rubros.

Las exportaciones se publican a valores FOB (libre a bordo) y las importaciones, a valores CIF (costo, seguro y flete), si bien en este caso también están disponibles los datos a valores FOB. Los países copartícipes se denominan “de destino” para las exportaciones y “de origen” para las importaciones.

Para ampliar conceptos, definiciones y clasificaciones, así como para mayor detalle sobre la información aquí presentada, está disponible la página www.indec.gov.ar, que incluye el sistema de consulta de comercio exterior de bienes (www.comex.indec.gov.ar/search).

Cifras estimadas. En la publicación de los informes técnicos del intercambio comercial argentino suelen practicarse modificaciones en las cifras de los meses anteriores, especialmente en los valores de exportación. Estas modificaciones, habitualmente de poca magnitud, obedecen a múltiples razones. Si bien el valor informado se construye fundamentalmente sobre la base de operaciones realizadas y perfeccionadas desde el punto de vista documental, existe un porcentaje de operaciones cuyo valor debe ser estimado, ya que se encuentra pendiente al momento de brindar la información, aun estando dentro del plazo permitido por la legislación. Asimismo, hay operaciones que han sido oficializadas por un valor, se efectivizan por un valor inferior, y se demora la carga del posembarque (documento en el que se consigna el valor definitivo) razón por la cual, también deben ser estimadas.

La aplicación de regímenes tales como el de Precios Revisables (petróleo) con ajuste de precios en función de la calidad (concentrado de minerales), así como las operaciones en consignación, permiten a los exportadores modificar los valores declarados en el momento de la exportación, en plazos que van de los 60 a los 180 días del embarque.

El ajuste estacional se lleva a cabo utilizando el programa de desestacionalización X-13 ARIMA-SEATS (versión 2.4) desarrollado por el U.S. Census Bureau.

La serie desestacionalizada surge de eliminar de la serie original las fluctuaciones estacionales y las variaciones debidas a los días de actividad y a los feriados móviles. Por lo tanto, se estiman los factores estacionales, los efectos por días de actividad y por feriados móviles luego son removidos de la serie original.

Los factores estacionales se estiman con el módulo X-11 del programa X-13 ARIMA-SEATS. Por las características del método, estos factores sufren modificaciones cada vez que se incorpora un nuevo dato a la serie original.

Las variaciones por días de actividad y por feriados móviles se estiman con un modelo de regresión con errores ARIMA (RegARIMA). Los parámetros de este modelo quedan fijos hasta que se realiza una nueva actualización. El modelo se actualiza dos veces al año. La serie de tendencia-ciclo se estima a partir de la serie desestacionalizada con el método Dagum.

Las opciones del programa de desestacionalización que se utilizarán en los próximos meses para exportaciones son: extensión con un año de pronósticos mediante el modelo $ARIMA_{log}(011)(011)_{12}$; ajuste de variación por *outliers*. Importaciones: extensión con un año de pronósticos mediante el modelo $ARIMA(011)(011)_{12}$; ajuste de efecto por días de actividad; ajuste de efecto Pascuas; ajuste de variación por *outliers*.

En virtud de la Resolución General 2108 AFIP (RG 2108 AFIP), los exportadores de minerales tienen la opción de modificar el valor de sus transacciones en virtud de las variaciones en la cantidad y en la ley del mineral constatadas por el comprador. Esta opción puede ser ejercida dentro de los 6 meses de embarque con posibilidades de prorrogar este plazo por otros 6 meses.

Cuadro 3.1.1 Exportaciones argentinas. Series original, desestacionalizada y tendencia-ciclo estimada, con variaciones mensuales y anuales

Período	Serie original	Serie desestacionalizada	Tendencia-ciclo	Variación original		Variación desestacionalizada		Variación tendencia	
				mensual (¹)	anual (²)	mensual (¹)	anual (²)	mensual (¹)	
		Millones de dólares			%				
2018	Ene	4.810	5.566	5.152	5,1	12,1	13,6	9,7	1,3
	Feb	4.304	5.155	5.148	-10,5	10,4	-7,4	9,5	-0,1
	Mar	5.406	5.692	5.060	25,6	18,4	10,4	17,2	-1,7
	Abr	5.215	5.008	4.941	-3,5	7,2	-12,0	7,2	-2,3
	May	5.164	4.595	4.865	-1,0	-6,0	-8,2	-6,1	-1,6
	Jun	5.136	4.707	4.849	-0,6	-0,3	2,4	0,5	-0,3
	Jul	5.407	4.980	4.868	5,3	2,1	5,8	2,1	0,4
	Ago	5.179	4.814	4.916	-4,2	-1,6	-3,3	-1,7	1,0
	Sep	5.013	4.828	5.017	-3,2	-4,8	0,3	-5,1	2,1
	Oct	5.355	5.152	5.173	6,8	1,4	6,7	1,1	3,1
	Nov	5.349	5.518	5.329	-0,1	14,6	7,1	13,2	3,0
	Dic	5.282	5.605	5.410	-1,3	15,4	1,6	14,4	1,5
2019	Ene	4.586	5.251	5.404	-13,2	-4,7	-6,3	-5,6	-0,1

(¹) Variación porcentual con respecto al mes anterior.

(²) Variación porcentual con respecto a igual período del año anterior.

Cuadro 3.1.2 Importaciones argentinas. Series original, desestacionalizada y tendencia-ciclo estimada, con variaciones mensuales y anuales

Período	Serie original	Serie desestacionalizada	Tendencia-ciclo	Variación original		Variación desestacionalizada		Variación tendencia	
				mensual (¹)	anual (²)	mensual (¹)	anual (²)	mensual (¹)	
		Millones de dólares			%				
2018	Ene	5.737	6.221	6.235	7,0	32,1	0,1	27,8	0,3
	Feb	5.196	6.238	6.202	-9,4	26,2	0,3	26,2	-0,5
	Mar	5.960	6.154	6.124	14,7	8,9	-1,4	11,6	-1,3
	Abr	6.102	6.273	6.000	2,4	22,7	1,9	18,2	-2,0
	May	6.447	5.784	5.843	5,7	6,3	-7,8	5,7	-2,6
	Jun	5.458	5.138	5.659	-15,3	-7,5	-11,2	-3,9	-3,1
	Jul	6.179	5.550	5.446	13,2	2,3	8,0	-1,3	-3,8
	Ago	6.310	5.492	5.208	2,1	-0,1	-1,0	0,2	-4,4
	Sep	4.699	4.867	4.978	-25,5	-21,2	-11,4	-17,8	-4,4
	Oct	5.077	4.772	4.790	8,0	-18,2	-2,0	-20,7	-3,8
	Nov	4.365	4.418	4.659	-14,0	-29,2	-7,4	-29,0	-2,7
	Dic	3.913	4.535	4.573	-10,4	-27,0	2,7	-27,0	-1,8
2019	Ene	4.214	4.566	4.519	7,7	-26,5	0,7	-26,6	-1,2

(¹) Variación porcentual con respecto al mes anterior.

(²) Variación porcentual con respecto a igual período del año anterior.

3. Sector externo

Cuadro 3.1.3. Balanza comercial argentina. Año 2018 y enero 2019

Período	Exportación			Importación			Saldo	
	Año 2019*	Año 2018*	Variación % respecto a igual período del año anterior	Año 2019*	Año 2018*	Variación % respecto a igual período del año anterior	Año 2019*	Año 2018*
	Millones de dólares			Millones de dólares			Millones de dólares	
Total anual	///	61.621	///	///	65.441	///	///	-3.820
Ene	4.586	4.810	-4,7	4.214	5.737	-26,5	372	-927
Total 1 mes	4.586	4.810	-4,7	4.214	5.737	-26,5	372	-927
Feb		4.304			5.196			-892
Mar		5.406			5.960			-554
Abr		5.215			6.102			-887
May		5.164			6.447			-1.282
Jun		5.136			5.458			-322
Jul		5.407			6.179			-772
Ago		5.179			6.310			-1.131
Sep		5.013			4.699			314
Oct		5.355			5.077			279
Nov		5.349			4.365			984
Dic		5.282			3.913			1.369

Nota: el valor de las exportaciones de enero de 2019 debe considerarse como una estimación preliminar en razón de haberse efectuado con el 7,5% de documentación en trámite, que en muchos casos corresponde a operaciones que aún no han sido confirmadas por la Dirección General de Aduanas por los operadores, ya que éstas están pendientes dentro del plazo permitido por la legislación.

Gráfico 3.1.1 Evolución de la balanza comercial argentina

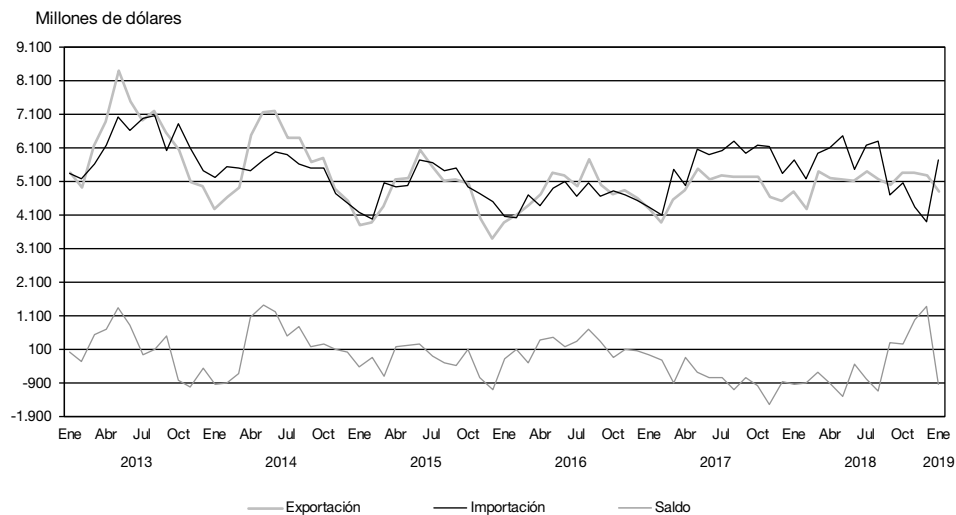

Cuadro 3.1.4.1 Distribución porcentual de la exportación por secciones de la Nomenclatura Común del Mercosur. Enero 2018 y enero 2019

Sección	Enero 2019*	Enero 2018*
	%	
Total	100	100
I Animales vivos y productos del reino animal	10	9
II Productos del reino vegetal	26	22
III Grasas y aceites	9	5
IV Productos alimenticios, bebidas y tabaco	20	21
V Productos minerales	5	7
VI Productos de industrias químicas y conexas	5	9
VII Plástico, caucho y sus manufacturas	2	2
VIII Pieles, cueros y sus manufacturas (excepto calzado)	1	1
IX Madera, carbón vegetal, corcho y sus manufacturas, cestería	0	0
X Pasta de madera, papel, cartón	1	1
XI Materias textiles y sus manufacturas	1	1
XII Calzado, paraguas, flores artificiales y otros	0	0
XIII Manufacturas de piedra, yeso, cemento, amianto, mica, cerámica y vidrio	0	0
XIV Perlas finas, piedras y metales preciosos, monedas y otros	4	5
XV Metales comunes y sus manufacturas	3	4
XVI Máquinas, aparatos y material eléctrico; sus partes	2	2
XVII Material de transporte	6	7
XVIII Instrumentos de óptica, precisión, médico-quirúrgicos, relojería y música	0	0
XIX Armas, municiones y sus partes	0	0
XX Mercancías y productos diversos	0	0
XXI Objetos de arte, antigüedades	0	1
Transacciones especiales	2	2

Cuadro 3.1.4.2 Distribución porcentual de la importación por secciones de la Nomenclatura Común del Mercosur. Enero 2018 y enero 2019

Sección	Enero 2019*	Enero 2018*
	%	
Total	100	100
I Animales vivos y productos del reino animal	0	0
II Productos del reino vegetal	7	1
III Grasas y aceites	0	0
IV Productos alimenticios, bebidas y tabaco	2	2
V Productos minerales	9	9
VI Productos de industrias químicas y conexas	16	13
VII Plástico, caucho y sus manufacturas	6	6
VIII Pieles, cueros y sus manufacturas (excepto calzado)	0	0
IX Madera, carbón vegetal, corcho y sus manufacturas, cestería	0	0
X Pasta de madera, papel, cartón	2	2
XI Materias textiles y sus manufacturas	3	3
XII Calzado, paraguas, flores artificiales y otros	1	1
XIII Manufacturas de piedra, yeso, cemento, amianto, mica, cerámica y vidrio	1	1
XIV Perlas finas, piedras y metales preciosos, monedas y otros	0	0
XV Metales comunes y sus manufacturas	6	6
XVI Máquinas, aparatos y material eléctrico; sus partes	30	30
XVII Material de transporte	11	18
XVIII Instrumentos de óptica, precisión, médico-quirúrgicos, relojería y música	3	3
XIX Armas, municiones y sus partes	0	0
XX Mercancías y productos diversos	1	2
XXI Objetos de arte, antigüedades	0	0
Transacciones especiales	1	1

Nota: los totales por suma pueden no coincidir por redondeo en las cifras parciales.

3. Sector externo

Cuadro 3.1.5 Exportación, importación y saldo de la balanza comercial argentina por secciones y capítulos de la Nomenclatura Común del Mercosur. Enero 2018 y enero 2019

Sección	Capítulo	Exportación			Importación			Saldo
		Enero 2019*	Enero 2018*	Variación % respecto a igual período del año anterior	Enero 2019*	Enero 2018*	Variación % respecto a igual período del año anterior	Enero 2019*
		Miles de dólares			Miles de dólares			Miles de dólares
Total		4.586.000	4.809.717	-4,7	4.214.493	5.736.542	-26,5	371.507
I		476.250	431.376	10,4	21.043	25.037	-16,0	455.207
	01	4.258	4.017	6,0	929	314	195,9	3.329
	02	212.546	187.424	13,4	11.231	12.633	-11,1	201.315
	03	174.516	163.546	6,7	6.110	6.770	-9,7	168.406
	04	78.048	69.979	11,5	1.653	2.501	-33,9	76.396
	05	6.882	6.410	7,4	1.120	2.819	-60,3	5.762
II		1.207.665	1.048.950	15,1	312.449	69.110	352,1	895.216
	06	s	-	s	191	254	-24,8	s
	07	61.762	85.037	-27,4	1.160	2.350	-50,6	60.601
	08	21.857	23.250	-6,0	26.690	35.574	-25,0	-4.833
	09	11.837	13.098	-9,6	7.248	9.051	-19,9	4.589
	10	981.080	853.015	15,0	709	228	211,0	980.371
	11	49.599	37.875	31,0	2.281	1.942	17,5	47.318
	12	80.003	35.427	125,8	268.489	13.053	///	-188.485
	13	1.402	1.210	15,9	5.173	5.976	-13,4	-3.771
	14	s	37	s	509	681	-25,3	s
III		396.039	238.110	66,3	5.753	8.250	-30,3	390.286
	15	396.039	238.110	66,3	5.753	8.250	-30,3	390.286
IV		911.615	986.940	-7,6	69.414	114.842	-39,6	842.201
	16	11.801	12.682	-6,9	11.695	21.836	-46,4	106
	17	17.129	9.960	72,0	1.770	5.424	-67,4	15.359
	18	8.528	10.583	-19,4	12.773	17.182	-25,7	-4.245
	19	15.756	22.230	-29,1	3.355	4.027	-16,7	12.401
	20	67.453	79.281	-14,9	7.915	18.686	-57,6	59.539
	21	11.125	13.854	-19,7	12.898	23.413	-44,9	-1.772
	22	58.784	64.185	-8,4	10.281	16.332	-37,0	48.503
	23	714.639	764.696	-6,5	5.420	4.739	14,4	709.219
	24	6.401	9.470	-32,4	3.307	3.203	3,2	3.093
V		225.468	354.049	-36,3	377.554	539.537	-30,0	-152.086
	25	7.791	7.305	6,7	12.448	18.232	-31,7	-4.657
	26	17.848	29.755	-40,0	55.122	64.910	-15,1	-37.274
	27	199.829	316.989	-37,0	309.983	456.395	-32,1	-110.155
VI		238.467	443.679	-46,3	658.312	762.140	-13,6	-419.845
	28	31.950	37.372	-14,5	57.645	74.878	-23,0	-25.695
	29	52.715	47.737	10,4	181.511	205.368	-11,6	-128.797
	30	46.270	56.511	-18,1	194.984	220.481	-11,6	-148.714
	31	368	2.369	-84,5	20.825	27.546	-24,4	-20.457
	32	9.979	14.630	-31,8	31.305	42.526	-26,4	-21.326
	33	25.485	40.228	-36,6	32.288	44.357	-27,2	-6.802
	34	10.770	11.691	-7,9	28.602	29.862	-4,2	-17.831
	35	12.786	18.123	-29,4	15.268	14.574	4,8	-2.482
	36	s	205	s	1.416	1.059	33,7	s
	37	17	35	-51,4	3.163	2.656	19,1	-3.146
	38	47.870	214.779	-77,7	91.306	98.834	-7,6	-43.436
VII		102.881	110.411	-6,8	238.664	320.652	-25,6	-135.783
	39	82.732	93.475	-11,5	174.819	221.165	-21,0	-92.088
	40	20.149	16.936	19,0	63.845	99.488	-35,8	-43.696

(continúa)

Cuadro 3.1.5 (continuación)

Sección	Capítulo	Exportación			Importación			Saldo
		Enero 2019*	Enero 2018*	Variación % respecto a igual período del año anterior	Enero 2019*	Enero 2018*	Variación % respecto a igual período del año anterior	Enero 2019*
		Miles de dólares			Miles de dólares			Miles de dólares
VIII		48.493	63.882	-24,1	11.834	19.382	-38,9	36.658
	41	44.378	59.882	-25,9	1.092	1.869	-41,6	43.286
	42	1.842	1.441	27,8	10.653	17.167	-37,9	-8.811
	43	2.272	2.559	-11,2	89	346	-74,3	2.183
IX		13.371	10.436	28,1	10.198	16.414	-37,9	3.173
	44	13.352	10.422	28,1	7.388	12.067	-38,8	5.964
	45	19	14	35,7	2.665	4.055	-34,3	-2.646
	46	-	-	-	145	293	-50,5	-145
X		40.633	36.762	10,5	95.465	114.723	-16,8	-54.832
	47	s	11.889	s	15.834	16.473	-3,9	s
	48	22.729	21.820	4,2	67.608	81.688	-17,2	-44.879
	49	3.651	3.052	19,6	12.023	16.563	-27,4	-8.372
XI		50.201	37.437	34,1	105.599	167.895	-37,1	-55.397
	50	-	-	-	44	130	-66,2	-44
	51	29.697	23.145	28,3	159	244	-34,8	29.538
	52	9.362	3.830	144,4	5.505	13.047	-57,8	3.857
	53	s	14	s	583	706	-17,4	s
	54	4.467	3.309	35,0	10.440	18.612	-43,9	-5.973
	55	96	933	-89,7	11.612	18.859	-38,4	-11.516
	56	3.489	3.198	9,1	9.148	10.896	-16,0	-5.659
	57	206	171	20,5	1.337	1.870	-28,5	-1.131
	58	95	97	-2,1	1.201	2.346	-48,8	-1.106
	59	275	271	1,5	6.368	8.296	-23,2	-6.093
	60	s	243	s	7.884	23.227	-66,1	s
	61	1.263	861	46,7	20.144	27.439	-26,6	-18.881
	62	838	893	-6,2	25.062	33.747	-25,7	-24.224
	63	385	472	-18,4	6.111	8.477	-27,9	-5.726
XII		425	523	-18,7	35.773	59.098	-39,5	-35.347
	64	389	476	-18,3	33.524	53.669	-37,5	-33.135
	65	26	33	-21,2	1.394	3.321	-58,0	-1.368
	66	10	1	900,0	389	938	-58,5	-379
	67	-	14	-100,0	466	1.170	-60,2	-466
XIII		8.344	6.965	19,8	36.583	71.860	-49,1	-28.238
	68	2.488	3.100	-19,7	8.403	28.911	-70,9	-5.915
	69	1.732	944	83,5	12.098	18.824	-35,7	-10.366
	70	4.125	2.920	41,3	16.082	24.125	-33,3	-11.957
XIV		204.605	264.376	-22,6	11.330	11.200	1,2	193.275
	71	204.605	264.376	-22,6	11.330	11.200	1,2	193.275
XV		155.249	175.766	-11,7	267.279	342.401	-21,9	-112.030
	72	36.527	15.077	142,3	76.568	87.910	-12,9	-40.041
	73	64.265	28.330	126,8	90.152	90.857	-0,8	-25.888
	74	940	409	129,8	16.121	30.053	-46,4	-15.181
	75	s	-	s	4.357	3.031	43,7	s
	76	45.424	120.727	-62,4	29.823	42.994	-30,6	15.602
	77	///	///	///	///	///	///	///
	78	3.419	7.026	-51,3	45	233	-80,7	3.374
	79	s	143	s	5.222	12.378	-57,8	s
	80	-	-	-	942	1.617	-41,7	-942

(continúa)

3. Sector externo

Cuadro 3.1.5 (conclusión)

Sección	Capítulo	Exportación			Importación			Saldo
		Enero 2019*	Enero 2018*	Variación % respecto a igual período del año anterior	Enero 2019*	Enero 2018*	Variación % respecto a igual período del año anterior	Enero 2019*
		Miles de dólares			Miles de dólares			Miles de dólares
	81	18	73	-75,3	1.471	1.419	3,7	-1.453
	82	1.784	1.481	20,5	22.192	45.817	-51,6	-20.409
	83	2.661	2.500	6,4	20.385	26.092	-21,9	-17.724
XVI		96.171	107.240	-10,3	1.274.161	1.731.636	-26,4	-1.177.990
	84	84.791	89.711	-5,5	723.194	969.066	-25,4	-638.402
	85	11.379	17.528	-35,1	550.968	762.570	-27,7	-539.588
XVII		283.940	335.464	-15,4	446.270	1.043.820	-57,2	-162.330
	86	s	1.506	s	14.888	20.536	-27,5	s
	87	233.271	326.340	-28,5	428.030	977.758	-56,2	-194.760
	88	50.336	868	///	2.686	41.026	-93,5	47.650
	89	s	6.749	s	665	4.501	-85,2	s
XVIII		7.815	8.102	-3,5	125.331	168.477	-25,6	-117.516
	90	7.196	7.241	-0,6	121.979	161.839	-24,6	-114.783
	91	472	527	-10,4	2.146	3.836	-44,1	-1.673
	92	146	334	-56,3	1.206	2.802	-57,0	-1.060
XIX		s	743	s	542	4.773	-88,6	s
	93	s	743	s	542	4.773	-88,6	s
XX		8.287	8.512	-2,6	60.567	96.854	-37,5	-52.280
	94	2.583	3.240	-20,3	27.713	47.910	-42,2	-25.129
	95	1.822	1.036	75,9	18.068	28.890	-37,5	-16.246
	96	3.882	4.236	-8,4	14.787	20.055	-26,3	-10.905
XXI		290	27.129	-98,9	5	1.842	-99,7	285
	97	290	27.129	-98,9	5	1.842	-99,7	285
Transacciones especiales		109.555	112.867	-2,9	50.368	46.598	8,1	59.187
Aprovisionamientos de combustibles		102.579	98.650	4,0	28.589	26.386	8,3	73.989
Otros aprovisionamientos		4.842	12.423	-61,0	2.256	4.926	-54,2	2.586
Simplificadas		8	59	-86,4	-	-	-	8
Courier		1.863	1.553	20,0	19.406	15.137	28,2	-17.542
Muestras		262	182	44,0	117	149	-21,5	145

(*) Capítulo 77: reservado para una futura utilización en el Sistema Armonizado.

Nota: los totales por suma pueden no coincidir por redondeo en las cifras parciales.

Cuadro 3.1.6 Exportación, importación y saldo de la balanza comercial argentina por continentes y países. Enero 2018 y enero 2019

Continentes y países	Exportación		Importación		Saldo	
	Enero 2019*	Enero 2018*	Enero 2019*	Enero 2018*	Enero 2019*	Enero 2018*
Miles de dólares						
Total	4.586.000	4.809.717	4.214.493	5.736.542	371.507	-926.825
Total de América	1.832.969	2.206.274	1.913.181	2.548.626	-80.213	-342.353
Bolivia	43.337	46.523	99.612	122.352	-56.275	-75.830
Brasil	704.956	768.685	736.364	1.333.474	-31.408	-564.789
Canadá	76.471	149.604	34.526	41.093	41.945	108.511
Colombia	51.234	24.828	13.029	21.648	38.206	3.180
Cuba	16.740	27.145	343	1.194	16.397	25.952
Chile	266.113	222.696	46.803	59.184	219.309	163.512
Ecuador	23.063	57.861	24.826	38.755	-1.763	19.106
Estados Unidos	271.100	482.941	689.088	637.953	-417.988	-155.012
México	81.495	47.404	105.291	179.766	-23.796	-132.362
Paraguay	74.828	94.424	96.802	43.867	-21.974	50.557
Perú	95.843	93.054	15.328	17.865	80.515	75.189
Puerto Rico	990	849	3.542	1.367	-2.551	-518
República Dominicana	2.919	5.395	226	505	2.693	4.890
Uruguay	64.409	91.763	35.041	33.190	29.368	58.573
Venezuela	2.148	41.042	168	243	1.980	40.799
Demás países	57.323	52.059	12.192	16.171	45.130	35.888
Total de Europa	771.070	890.353	957.276	1.191.334	-186.206	-300.981
Alemania	74.287	77.566	258.950	328.232	-184.663	-250.665
Austria	1.181	1.075	14.423	22.493	-13.243	-21.418
Bélgica	14.420	23.188	22.080	24.849	-7.660	-1.661
Bulgaria	4.410	658	2.062	1.845	2.348	-1.187
Dinamarca	19.809	30.833	15.539	15.642	4.270	15.191
Eslovaquia	s	2.871	s	5.003	s	-2.132
España	117.021	57.494	87.473	112.777	29.548	-55.283
Finlandia	407	929	8.859	15.894	-8.452	-14.965
Francia	66.457	15.732	70.829	100.500	-4.372	-84.768
Grecia	14.922	14.595	664	1.132	14.258	13.463
Hungría	548	811	18.225	30.097	-17.677	-29.286
Irlanda	25.253	11.809	22.080	22.502	3.174	-10.693
Italia	75.346	41.506	138.545	162.878	-63.199	-121.373
Letonia	1.182	11.031	350	905	832	10.126
Lituania	569	4.910	531	3.640	38	1.269
Noruega	620	973	3.171	4.940	-2.551	-3.967
Países Bajos	61.381	188.717	59.385	86.744	1.996	101.974
Polonia	38.301	67.462	16.185	20.639	22.116	46.824
Portugal	10.805	6.623	6.823	10.931	3.982	-4.307
Reino Unido de Gran Bretaña e Irlanda del Norte	21.268	82.172	65.316	61.211	-44.048	20.960
República Checa	3.369	3.213	13.810	20.632	-10.441	-17.419
Rumania	1.928	899	5.019	8.191	-3.091	-7.292
Rusia	40.493	44.241	7.574	25.994	32.919	18.247
Suecia	1.702	2.113	52.512	19.316	-50.810	-17.204
Suiza	114.222	120.379	29.385	52.594	84.838	67.785
Turquía	49.793	19.243	10.526	21.920	39.267	-2.677
Ucrania	2.536	1.861	1.744	1.151	792	710

(continúa)

3. Sector externo

Cuadro 3.1.6 (conclusión)

Continentes y países	Exportación		Importación		Saldo	
	Enero 2019*	Enero 2018*	Enero 2019*	Enero 2018*	Enero 2019*	Enero 2018*
Miles de dólares						
Demás países	s	57.448	s	8.683	s	48.765
Total de Asia	1.415.446	1.123.412	1.240.627	1.843.561	174.819	-720.149
Arabia Saudita	124.064	55.914	6.017	11.024	118.047	44.889
Bahrein	724	601	17	458	707	142
Bangladesh	90.122	48.172	3.798	4.255	86.324	43.917
China	244.083	171.755	809.593	1.226.421	-565.510	-1.054.666
Corea, República de	10.194	13.746	43.037	87.252	-32.843	-73.506
Emiratos Árabes Unidos	36.063	30.775	11.642	3.078	24.421	27.697
Filipinas	28.517	32.212	7.249	9.213	21.268	22.999
Hong Kong	20.696	25.239	473	975	20.223	24.264
India	192.964	82.122	54.258	66.086	138.706	16.036
Indonesia	211.293	78.618	24.451	36.479	186.842	42.138
Irán	35.973	40.210	1	37	35.972	40.172
Iraq	23.141	9.772	-	47	23.141	9.725
Israel	17.203	32.322	10.092	11.500	7.111	20.822
Japón	25.088	44.049	72.976	102.111	-47.889	-58.062
Jordania	29.306	1.675	39	157	29.267	1.518
Kuwait	986	14.555	9	-	976	14.555
Libano	10.270	11.348	52	12	10.218	11.337
Malasia	41.807	32.562	19.124	33.792	22.682	-1.230
Omán	12.598	5.515	4.475	3.554	8.123	1.961
Paquistán	14.570	4.001	3.407	4.121	11.163	-120
Singapur	4.342	8.149	16.186	9.727	-11.844	-1.578
Siria	3.237	4.619	-	-	3.237	4.619
Sri Lanka	529	253	1.132	832	-602	-579
Tailandia	68.323	113.537	98.934	104.931	-30.611	8.606
Taiwán	4.402	17.313	24.646	52.798	-20.245	-35.486
Viet Nam	141.315	239.334	25.668	70.581	115.647	168.754
Yemen	14.121	244	-	-	14.121	244
Demás países	9.516	4.801	3.349	4.120	6.167	681
Total de África	411.639	434.112	22.039	83.140	389.600	350.972
Angola	2.114	3.126	0	-	2.114	3.126
Argelia	138.893	184.554	6.665	5	132.229	184.550
Côte D'Ivoire	4.129	2.571	231	194	3.898	2.377
Egipto	11.296	78.578	579	625	10.717	77.952
Kenya	36.768	25.023	143	66	36.624	24.957
Libia	17.446	8.181	-	-	17.446	8.181
Marruecos	40.238	33.866	2.459	2.739	37.780	31.127
Mauricio	29	343	63	214	-34	129
Mozambique	18.544	7.492	-	-	18.544	7.492
Nigeria	37.526	2.804	1	55.370	37.525	-52.566
Senegal	398	7.038	1	1	397	7.037
Sudáfrica	28.854	29.711	11.180	22.294	17.674	7.417
Tanzania	8.575	6.029	-	-	8.575	6.029
Túnez	15.721	641	486	1.190	15.235	-549
Demás países	51.109	44.154	232	440	50.877	43.713
Total de Oceanía	49.372	42.929	31.120	23.432	18.252	19.497
Australia	38.772	39.836	30.255	22.147	8.517	17.689
Nueva Zelanda	10.401	2.860	794	1.283	9.607	1.577
Demás países	199	233	70	3	129	231
Indeterminado	105.504	112.637	50.251	46.449	55.253	66.188

Nota: en el presente cuadro no se incluyen zonas francas. Los totales por suma pueden no coincidir por redondeo en las cifras parciales.

Cuadro 3.1.7.1 Distribución porcentual de la exportación por grandes rubros. Enero 2018 y enero 2019

Grandes rubros	Enero 2019°	Enero 2018*
	%	
Total	100	100
Productos primarios	30	25
Manufacturas de origen agropecuario (MOA)	39	35
Manufacturas de origen industrial (MOI)	25	32
Combustibles y energía	7	9

Nota: los totales por suma pueden no coincidir por redondeo en las cifras parciales.

Cuadro 3.1.7.2 Exportación mensual por grandes rubros. Año 2018 y enero 2019

Período	Total			Productos primarios			Manufacturas de origen agropecuario (MOA)		
	Año 2019°	Año 2018*	Variación % respecto a igual período del año anterior	Año 2019°	Año 2018*	Variación % respecto a igual período del año anterior	Año 2019°	Año 2018*	Variación % respecto a igual período del año anterior
	Millones de dólares			Millones de dólares			Millones de dólares		
Total anual	///	61.621	///	///	14.010	///	///	22.907	///
Ene	4.586	4.810	-4,7	1.353	1.202	12,6	1.780	1.671	6,5
Total 1 mes	4.586	4.810	-4,7	1.353	1.202	12,6	1.780	1.671	6,5
Feb		4.304			1.069			1.572	
Mar		5.406			1.370			1.972	
Abr		5.215			1.189			1.990	
May		5.164			1.144			2.112	
Jun		5.136			1.171			1.930	
Jul		5.407			1.101			2.022	
Ago		5.179			1.087			2.075	
Sep		5.013			940			1.990	
Oct		5.355			1.105			2.036	
Nov		5.349			1.151			1.780	
Dic		5.282			1.479			1.756	
	Manufacturas de origen industrial (MOI)			Combustibles y energía					
Período	Año 2019°	Año 2017*	Variación % respecto a igual período del año anterior	Año 2019°	Año 2018*	Variación % respecto a igual período del año anterior			
	Millones de dólares			Millones de dólares					
Total anual	///	20.514	///	///	4.190	///			
Ene	1.151	1.521	-24,3	302	416	-27,4			
Total 1 mes	1.151	1.521	-24,3	302	416	-27,4			
Feb		1.295			368				
Mar		1.704			361				
Abr		1.728			308				
May		1.628			280				
Jun		1.802			232				
Jul		1.920			365				
Ago		1.808			209				
Sep		1.641			442				
Oct		1.809			405				
Nov		1.880			538				
Dic		1.778			268				

Nota: los totales por suma pueden no coincidir por redondeo en las cifras parciales.

Cuadro 3.1.7.3 Exportación por grandes rubros. Enero 2018 y enero 2019

Grandes rubros	Enero 2019*	Enero 2018*	Variación % respecto a igual período del año anterior
Millones de dólares			
Total	4.586	4.810	-4,7
Productos primarios	1.353	1.202	12,6
Animales vivos	4	4	-
Pescados y mariscos sin elaborar	154	140	10,0
Miel	7	11	-36,4
Hortalizas y legumbres sin elaborar	62	85	-27,1
Frutas frescas	17	18	-5,6
Cereales	981	853	15,0
Semillas y frutos oleaginosos	80	35	128,6
Tabaco sin elaborar	6	8	-25,0
Lanas sucias	6	10	-40,0
Fibras de algodón	9	3	200,0
Minerales metalíferos, escorias y cenizas	18	30	-40,0
Resto de productos primarios	9	6	50,0
Manufacturas de origen agropecuario (MOA)	1.780	1.671	6,5
Carnes y sus preparados	223	200	11,5
Pescados y mariscos elaborados	22	24	-8,3
Productos lácteos	69	56	23,2
Otros productos de origen animal	6	5	20,0
Frutas secas o procesadas	5	6	-16,7
Café, té, yerba mate y especias	12	13	-7,7
Productos de molinería y sus preparaciones	65	60	8,3
Grasas y aceites	396	238	66,4
Azúcar, cacao y artículos de confitería	26	21	23,8
Preparados de hortalizas, legumbres y frutas	67	79	-15,2
Bebidas, líquidos alcohólicos y vinagre	59	64	-7,8
Residuos y desperdicios de la industria alimenticia	715	765	-6,5
Extractos curtientes y tintóreos	17	26	-34,6
Pieles y cueros	46	62	-25,8
Lanas elaboradas	23	13	76,9
Resto de MOA	28	39	-28,2
Manufacturas de origen industrial (MOI)	1.151	1.521	-24,3
Productos químicos y conexos	221	418	-47,1
Materias plásticas y sus manufacturas	83	93	-10,8
Caucho y sus manufacturas	20	17	17,6
Manufacturas de cuero, marroquinería, etc.	2	2	-
Papel, cartón, impresos y publicaciones	44	41	7,3
Textiles y confecciones	11	11	-
Calzado y sus partes componentes	0	0	-18,2
Manufacturas de piedra, yeso, vidrio, etc.	8	7	14,3
Piedras, metales preciosos y sus manufacturas, monedas	205	264	-22,3
Metales comunes y sus manufacturas	155	176	-11,9
Máquinas y aparatos, material eléctrico	96	107	-10,3
Material de transporte terrestre	234	328	-28,7
Vehículos de navegación aérea, marítima y fluvial	50	8	525,0
Resto de MOI	21	48	-56,3
Combustibles y energía	302	416	-27,4
Petróleo crudo	42	161	-73,9
Carburantes	173	180	-3,9
Grasas y aceites lubricantes	3	3	-
Gas de petróleo, otros hidrocarburos gaseosos y energía eléctrica	72	59	22,0
Resto de combustibles	12	12	-

Nota: los totales por suma pueden no coincidir por redondeo en las cifras parciales.

Cuadro 3.1.8.1 Distribución porcentual de la importación por uso económico. Enero 2018 y enero 2019

Uso económico	Enero 2019*	Enero 2018*
	%	
Total	100	100
Bienes de capital	17	22
Bienes Intermedios	36	28
Combustibles y lubricantes básicos y elaborados	8	8
Piezas y accesorios para bienes de capital	20	19
Bienes de consumo	13	14
Vehículos automotores de pasajeros	5	9
Resto	1	0

Nota: los totales por suma pueden no coincidir por redondeo en las cifras parciales.

Cuadro 3.1.8.2 Importación mensual por uso económico. Año 2018 y enero 2019

Período	Total			Bienes de capital			Bienes intermedios		
	Año 2019*	Año 2018*	Variación % respecto a igual período del año anterior	Año 2019*	Año 2018*	Variación % respecto a igual período del año anterior	Año 2019*	Año 2018*	Variación % respecto a igual período del año anterior
	Millones de dólares			Millones de dólares			Millones de dólares		
Total anual	///	65.441	///	///	12.233	///	///	20.443	///
Ene	4.214	5.737	-26,5	736	1.247	-41,0	1.514	1.582	-4,3
Total 1 mes	4.214	5.737	-26,5	736	1.247	-41,0	1.514	1.582	-4,3
Feb		5.196			1.047			1.506	
Mar		5.960			1.166			1.810	
Abr		6.102			1.198			1.738	
May		6.447			1.231			1.882	
Jun		5.458			947			1.619	
Jul		6.179			1.117			1.840	
Ago		6.310			1.107			1.956	
Sep		4.699			814			1.572	
Oct		5.077			889			1.869	
Nov		4.365			732			1.643	
Dic		3.913			738			1.426	

(continúa)

3. Sector externo

Cuadro 3.1.8.2 (conclusión)

Período	Combustibles y lubricantes básicos y elaborados			Piezas y accesorios para bienes de capital			Bienes de consumo		
	Año 2019*	Año 2018*	Variación % respecto a igual período del año anterior	Año 2019*	Año 2018*	Variación % respecto a igual período del año anterior	Año 2019*	Año 2018*	Variación % respecto a igual período del año anterior
	Millones de dólares			Millones de dólares			Millones de dólares		
Total anual	///	6.529	///	///	12.164	///	///	8.485	///
Ene	333	480	-30,6	856	1.083	-21,0	539	822	-34,4
Total 1 mes	333	480	-30,6	856	1.083	-21,0	539	822	-34,4
Feb		346			1.030			685	
Mar		435			1.248			774	
Abr		463			1.217			790	
May		761			1.167			738	
Jun		739			1.041			632	
Jul		928			1.050			775	
Ago		844			1.059			830	
Sep		539			868			635	
Oct		378			908			749	
Nov		328			783			558	
Dic		290			709			497	

Período	Vehículos automotores de pasajeros			Resto		
	Año 2019*	Año 2018*	Variación % respecto a igual período del año anterior	Año 2019*	Año 2018*	Variación % respecto a igual período del año anterior
	Millones de dólares			Millones de dólares		
Total 1 mes	///	5.274	///	///	313	///
Ene	214	499	-57,1	22	23	-4,3
Total 1 mes	214	499	-57,1	22	23	-4,3
Feb		564			19	
Mar		505			21	
Abr		677			21	
May		623			44	
Jun		458			23	
Jul		444			24	
Ago		489			25	
Sep		250			22	
Oct		261			23	
Nov		275			47	
Dic		230			22	

Nota: los totales por suma pueden no coincidir por redondeo en las cifras parciales.

Cuadro 3.1.9.1 Balanza comercial argentina con los países del Mercosur. Año 2018 y enero 2019

Periodo	Total					
	Exportación		Importación		Saldo	
	Año 2019*	Año 2018*	Año 2019*	Año 2018*	Año 2019*	Año 2018*
Millones de dólares						
Total anual	///	14.161	///	18.370	///	-4.209
Ene	847	998	874	1.420	-27	-422
Total 1 mes	847	998	874	1.420	-27	-422
Feb		964		1.710		-745
Mar		1.303		2.102		-799
Abr		1.150		1.998		-848
May		1.053		1.880		-827
Jun		1.232		1.606		-374
Jul		1.270		1.614		-344
Ago		1.321		1.719		-398
Sep		1.174		1.095		79
Oct		1.199		1.304		-105
Nov		1.276		1.048		228
Dic		1.220		875		345

(continúa)

Gráfico 3.1.2 Saldos de la balanza comercial argentina con los países del Mercosur. Enero 2018 y enero 2019

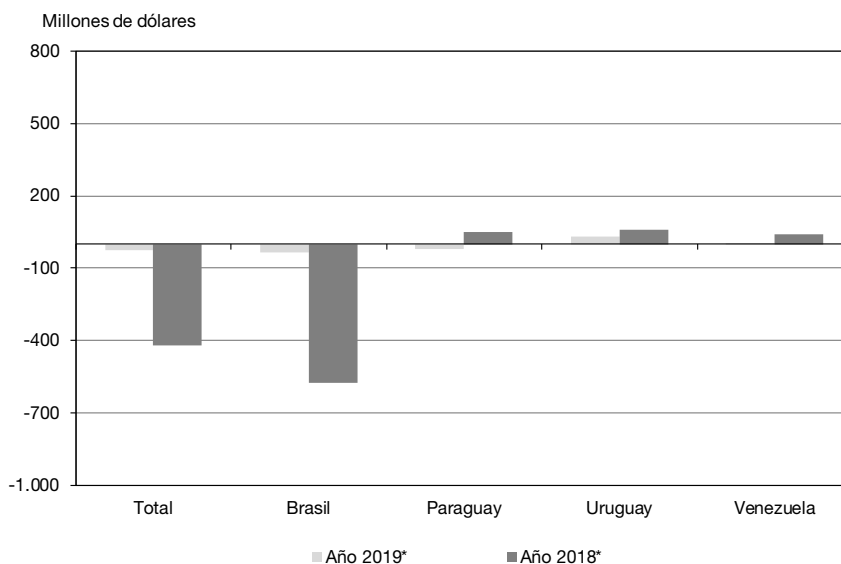

3. Sector externo

Cuadro 3.1.9.1 (continuación)

Período	Brasil					
	Exportación		Importación		Saldo	
	Año 2019 ^e	Año 2018 [*]	Año 2019 [*]	Año 2018 [*]	Año 2019 [*]	Año 2018 [*]
	Millones de dólares					
Total anual	///	11.304	///	15.694	///	-4.390
Ene	705	769	742	1.342	-37	-573
Total 1 mes	705	769	742	1.342	-37	-573
Feb		769		1.495		-726
Mar		1.041		1.657		-616
Abr		916		1.694		-778
May		839		1.565		-727
Jun		964		1.372		-407
Jul		989		1.434		-445
Ago		1.072		1.470		-397
Sep		923		962		-39
Oct		957		1.082		-125
Nov		1.043		860		184
Dic		1.020		762		258

Período	Paraguay					
	Exportación		Importación		Saldo	
	Año 2019 ^e	Año 2018 [*]	Año 2019 [*]	Año 2018 [*]	Año 2019 [*]	Año 2018 [*]
	Millones de dólares					
Total anual	///	1.254	///	2.175	///	-921
Ene	75	94	97	44	-22	51
Total 1 mes	75	94	97	44	-22	51
Feb		84		181		-97
Mar		117		400		-283
Abr		88		261		-173
May		106		274		-168
Jun		101		197		-96
Jul		123		137		-14
Ago		105		196		-91
Sep		108		91		17
Oct		113		164		-51
Nov		115		147		-31
Dic		100		83		16

(continúa)

Cuadro 3.1.9.1 (conclusión)

Período	Uruguay					
	Exportación		Importación		Saldo	
	Año 2019*	Año 2018*	Año 2019*	Año 2018*	Año 2019*	Año 2018*
	Millones de dólares					
Total anual	///	1.244	///	493	///	752
Ene	65	94	36	34	30	59
Total 1 mes	65	94	36	34	30	59
Feb		83		34		49
Mar		108		45		63
Abr		100		42		58
May		100		40		60
Jun		123		37		86
Jul		117		43		74
Ago		119		53		66
Sep		107		42		66
Oct		109		51		58
Nov		98		42		56
Dic		87		30		57

Período	Venezuela					
	Exportación		Importación		Saldo	
	Año 2019*	Año 2018*	Año 2019*	Año 2018*	Año 2019*	Año 2018*
	Millones de dólares					
Total anual	///	359	///	8	///	351
Ene	2	41	0	0	2	41
Total 1 mes	2	41	0	0	2	41
Feb		28		0		28
Mar		38		0		38
Abr		46		0		45
May		8		0		8
Jun		43		0		43
Jul		41		0		40
Ago		25		0		25
Sep		36		0		36
Oct		20		7		13
Nov		20		-		20
Dic		14		0		14

Nota: los totales por suma pueden no coincidir por redondeo en las cifras parciales.

3. Sector externo

Cuadro 3.1.9.2 Exportación e importación con el Mercosur por principales secciones de la Nomenclatura Común del Mercosur. Enero 2018 y enero 2019

Sección	Total					
	Exportación			Importación		
	Enero 2019*	Enero 2018*	Variación % respecto a igual período del año anterior	Enero 2019*	Enero 2018*	Variación % respecto a igual período del año anterior
	Millones de dólares			Millones de dólares		
Total	847	998	-15,1	874	1.420	-38,5
I Animales vivos y productos del reino animal	46	34	35,3	13	13	-
II Productos del reino vegetal	263	218	20,6	66	7	842,9
III Grasas y aceites	19	15	26,7	2	3	-33,3
IV Productos alimenticios, bebidas y tabaco	54	102	-47,1	23	35	-34,3
V Productos minerales	58	64	-9,4	96	120	-20,0
VI Productos de industrias químicas y conexas	79	94	-16,0	76	106	-28,3
VII Plástico, caucho y sus manufacturas	75	82	-8,5	72	103	-30,1
VIII Pieles, cueros y sus manufacturas (excepto calzado)	1	3	-66,7	1	2	-50,0
X Pasta de madera, papel, cartón	19	14	35,7	49	62	-21,0
XI Materias textiles y sus manufacturas	10	10	-	14	26	-46,2
XIII Manufacturas de piedra, yeso, cemento, amianto, mica, cerámica y vidrio	5	4	25,0	13	21	-38,1
XV Metales comunes y sus manufacturas	28	46	-39,1	100	138	-27,5
XVI Máquinas, aparatos y material eléctrico; sus partes	41	47	-12,8	101	208	-51,4
XVII Material de transporte	142	256	-44,5	225	537	-58,1
Resto	9	9	-	24	38	-36,8

Sección	Brasil					
	Exportación			Importación		
	Enero 2019*	Enero 2018*	Variación % respecto a igual período del año anterior	Enero 2019*	Enero 2018*	Variación % respecto a igual período del año anterior
	Millones de dólares			Millones de dólares		
Total	705	769	-8,3	742	1.342	-44,7
I Animales vivos y productos del reino animal	42	28	50,0	12	11	9,1
II Productos del reino vegetal	259	209	23,9	6	6	-
III Grasas y aceites	17	8	112,5	0	0	-23,3
IV Productos alimenticios, bebidas y tabaco	25	35	-28,6	21	33	-36,4
V Productos minerales	39	43	-9,3	58	85	-31,8
VI Productos de industrias químicas y conexas	48	48	-	69	99	-30,3
VII Plástico, caucho y sus manufacturas	64	71	-9,9	67	96	-30,2
VIII Pieles, cueros y sus manufacturas (excepto calzado)	0	0	154,4	1	1	-
X Pasta de madera, papel, cartón	11	7	57,1	42	57	-26,3
XI Materias textiles y sus manufacturas	9	8	12,5	13	23	-43,5
XIII Manufacturas de piedra, yeso, cemento, amianto, mica, cerámica y vidrio	3	1	200,0	12	20	-40,0
XV Metales comunes y sus manufacturas	21	32	-34,4	99	136	-27,2
XVI Máquinas, aparatos y material eléctrico; sus partes	33	38	-13,2	96	204	-52,9
XVII Material de transporte	131	237	-44,7	223	535	-58,3
Resto	4	3	33,3	22	35	-37,1

(continúa)

Cuadro 3.1.9.2 (continuación)

Sección	Paraguay					
	Exportación			Importación		
	Enero 2019*	Enero 2018*	Variación % respecto a igual período del año anterior	Enero 2019*	Enero 2018*	Variación % respecto a igual período del año anterior
	Millones de dólares			Millones de dólares		
Total	75	94	-20,2	97	44	120,5
I Animales vivos y productos del reino animal	2	3	-33,3	0	0	28,7
II Productos del reino vegetal	2	2	-	60	1	///
III Grasas y aceites	1	1	-	-	0	-100,0
IV Productos alimenticios, bebidas y tabaco	13	17	-23,5	0	0	-27,2
V Productos minerales	16	17	-5,9	31	34	-8,8
VI Productos de industrias químicas y conexas	13	19	-31,6	0	1	-57,7
VII Plástico, caucho y sus manufacturas	5	4	25,0	0	0	5,3
VIII Pieles, cueros y sus manufacturas (excepto calzado)	0	0	117,2	0	0	92,9
X Pasta de madera, papel, cartón	3	3	-	1	1	-
XI Materias textiles y sus manufacturas	0	0	26,0	1	2	-50,0
XIII Manufacturas de piedra, yeso, cemento, amianto, mica, cerámica y vidrio	1	1	-	0	1	-60,8
XV Metales comunes y sus manufacturas	3	10	-70,0	0	1	-44,2
XVI Máquinas, aparatos y material eléctrico; sus partes	4	4	-	2	2	-
XVII Material de transporte	10	11	-9,1	-	-	-
Resto	2	3	-33,3	0	0	36,2

Sección	Uruguay					
	Exportación			Importación		
	Enero 2019*	Enero 2018*	Variación % respecto a igual período del año anterior	Enero 2019*	Enero 2018*	Variación % respecto a igual período del año anterior
	Millones de dólares			Millones de dólares		
Total	65	94	-30,9	36	34	5,9
I Animales vivos y productos del reino animal	2	2	-	1	2	-50,0
II Productos del reino vegetal	1	6	-83,3	0	0	42,1
III Grasas y aceites	1	2	-50,0	2	2	-
IV Productos alimenticios, bebidas y tabaco	16	17	-5,9	1	1	-
V Productos minerales	3	4	-25,0	7	2	250,0
VI Productos de industrias químicas y conexas	18	27	-33,3	7	6	16,7
VII Plástico, caucho y sus manufacturas	6	6	-	5	6	-16,7
VIII Pieles, cueros y sus manufacturas (excepto calzado)	1	2	-50,0	0	1	-92,7
X Pasta de madera, papel, cartón	4	4	-	6	5	20,0
XI Materias textiles y sus manufacturas	1	2	-50,0	0	1	-63,8
XIII Manufacturas de piedra, yeso, cemento, amianto, mica, cerámica y vidrio	2	2	-	1	0	411,2
XV Metales comunes y sus manufacturas	3	3	-	1	1	-
XVI Máquinas, aparatos y material eléctrico; sus partes	3	5	-40,0	3	3	-
XVII Material de transporte	2	8	-75,0	2	2	-
Resto	2	4	-50,0	1	2	-50,0

(continúa)

3. Sector externo

Cuadro 3.1.9.2 (conclusión)

Sección	Venezuela					
	Exportación			Importación		
	Enero 2019*	Enero 2018*	Variación % respecto a igual período del año anterior	Enero 2019*	Enero 2018*	Variación % respecto a igual período del año anterior
	Millones de dólares			Millones de dólares		
Total	2	41	-95,1	0	0	-30,8
I Animales vivos y productos del reino animal	-	2	-100,0	-	-	-
II Productos del reino vegetal	1	1	-	-	-	-
III Grasas y aceites	-	4	-100,0	-	-	-
IV Productos alimenticios, bebidas y tabaco	0	34	-99,0	0	0	214,1
V Productos minerales	0	0	60,3	0	-	///
VI Productos de industrias químicas y conexas	0	0	28,8	-	0	-100,0
VII Plástico, caucho y sus manufacturas	0	0	///	-	0	-100,0
VIII Pieles, cueros y sus manufacturas (excepto calzado)	0	0	-28,6	-	-	-
X Pasta de madera, papel, cartón	-	0	-100,0	-	-	-
XI Materias textiles y sus manufacturas	-	0	-100,0	-	0	-100,0
XIII Manufacturas de piedra, yeso, cemento, amianto, mica, cerámica y vidrio	0	0	310,1	-	0	-100,0
XV Metales comunes y sus manufacturas	0	0	102,1	0	0	-62,7
XVI Máquinas, aparatos y material eléctrico; sus partes	0	0	-99,9	-	-	-
XVII Material de transporte	0	0	///	0	0	///
Resto	0	0	///	0	0	///

Nota: los totales por suma pueden no coincidir por redondeo en las cifras parciales.

**Cuadro 3.1.9.3 Exportación a los países del Mercosur por grandes rubros.
Enero 2018 y enero 2019**

Grandes rubros	Total			Brasil		
	Enero 2019*	Enero 2018*	Variación % respecto a igual periodo del año anterior	Enero 2019*	Enero 2018*	Variación % respecto a igual periodo del año anterior
	Millones de dólares			Millones de dólares		
Total	847	998	-15,1	705	769	-8,3
Productos primarios	233	197	18,3	226	183	23,5
Animales vivos	0	0	24,1	0	0	-4,2
Pescados y mariscos sin elaborar	1	1	-	1	1	-
Miel	-	-	-	-	-	-
Hortalizas y legumbres sin elaborar	27	24	12,5	26	22	18,2
Frutas frescas	8	7	14,3	7	6	16,7
Cereales	189	156	21,2	189	151	25,2
Semillas y frutos oleaginosos	1	1	-	1	1	-
Tabaco sin elaborar	3	4	-25,0	-	0	-100,0
Lanas sucias	1	1	-	0	0	3,9
Fibras de algodón	-	-	-	-	-	-
Minerales metalíferos, escorias y cenizas	0	-	///	-	-	-
Resto de productos primarios	2	2	-	2	1	100,0
Manufacturas de origen agropecuario (MOA)	157	186	-15,6	121	105	15,2
Carnes y sus preparados	7	8	-12,5	6	7	-14,3
Pescados y mariscos elaborados	6	7	-14,3	6	6	-
Productos lácteos	32	19	68,4	29	14	107,1
Otros productos de origen animal	1	1	-	1	0	50,1
Frutas secas o procesadas	2	2	-	2	2	-
Café, té, yerba mate y especias	0	0	-45,8	0	0	-68,9
Productos de molinería y sus preparaciones	44	40	10,0	38	35	8,6
Grasas y aceites	19	15	26,7	17	8	112,5
Azúcar, cacao y artículos de confitería	6	8	-25,0	3	5	-40,0
Preparados de hortalizas, legumbres y frutas	17	18	-5,6	13	15	-13,3
Bebidas, líquidos alcohólicos y vinagre	8	11	-27,3	2	4	-50,0
Residuos y desperdicios de la industria alimenticia	5	39	-87,2	1	0	177,8
Extractos curtientes y tintóreos	3	7	-57,1	2	6	-66,7
Pieles y cueros	1	3	-66,7	0	0	440,3
Lanas elaboradas	-	0	-100,0	-	-	-
Resto de MOA	8	10	-20,0	2	3	-33,3
Manufacturas de origen industrial (MOI)	400	553	-27,7	319	439	-27,3
Productos químicos y conexos	76	87	-12,6	46	42	9,5
Materias plásticas y sus manufacturas	62	72	-13,9	51	62	-17,7
Caucho y sus manufacturas	13	10	30,0	12	10	20,0
Manufacturas de cuero, marroquinería, etc.	0	0	-	0	0	-28,8
Papel, cartón, impresos y publicaciones	21	16	31,3	11	7	57,1
Textiles y confecciones	9	9	-	9	8	12,5
Calzado y sus partes componentes	0	0	-83,5	-	0	-100,0
Manufacturas de piedra, yeso, vidrio, etc.	5	4	25,0	3	1	200,0
Piedras, metales preciosos y sus manufacturas, monedas	0	0	33,5	-	-	-
Metales comunes y sus manufacturas	28	46	-39,1	21	32	-34,4
Máquinas y aparatos, material eléctrico	41	47	-12,8	33	38	-13,2
Material de transporte terrestre	142	250	-43,2	131	237	-44,7
Vehículos de navegación aérea, marítima y fluvial	0	6	-99,7	-	0	-100,0
Resto de MOI	4	5	-20,0	2	2	-
Combustibles y energía	57	63	-9,5	39	42	-7,1

(continúa)

3. Sector externo

Cuadro 3.1.9.3 (continuación)

Grandes rubros	Paraguay			Uruguay		
	Enero 2019*	Enero 2018*	Variación % respecto a igual período del año anterior	Enero 2019*	Enero 2018*	Variación % respecto a igual período del año anterior
	Millones de dólares			Millones de dólares		
Total	75	94	-20,2	65	94	-30,9
Productos primarios	5	7	-28,6	2	6	-66,7
Animales vivos	0	0	-44,0	0	0	79,5
Pescados y mariscos sin elaborar	-	-	-	0	0	-82,7
Miel	-	-	-	-	-	-
Hortalizas y legumbres sin elaborar	0	1	-51,9	0	0	-61,1
Frutas frescas	0	1	-21,1	0	0	-97,6
Cereales	0	1	-84,1	0	4	-95,1
Semillas y frutos oleaginosos	0	0	37,1	0	0	-21,4
Tabaco sin elaborar	3	4	-25,0	-	-	-
Lanas sucias	-	-	-	s	1	s
Fibras de algodón	-	-	-	-	-	-
Minerales metalíferos, escorias y cenizas	-	-	-	0	-	///
Resto de productos primarios	0	0	-37,9	s	0	s
Manufacturas de origen agropecuario (MOA)	14	17	-17,6	21	24	-12,5
Carnes y sus preparados	0	0	511,2	0	0	21,3
Pescados y mariscos elaborados	0	0	156,3	1	0	26,5
Productos lácteos	1	2	-50,0	2	1	100,0
Otros productos de origen animal	0	1	-65,3	0	0	14,0
Frutas secas o procesadas	-	0	-100,0	0	-	///
Café, té, yerba mate y especias	0	0	27,0	0	0	21,2
Productos de molinería y sus preparaciones	3	2	50,0	3	3	-
Grasas y aceites	1	1	-	1	2	-50,0
Azúcar, cacao y artículos de confitería	1	1	-	1	2	-50,0
Preparados de hortalizas, legumbres y frutas	1	1	-	2	2	-
Bebidas, líquidos alcohólicos y vinagre	2	3	-33,3	3	3	-
Residuos y desperdicios de la industria alimenticia	1	1	-	3	4	-25,0
Extractos curtientes y tintóreos	0	0	-49,1	0	0	-24,3
Pieles y cueros	0	0	132,3	1	2	-50,0
Lanas elaboradas	-	-	-	-	0	-100,0
Resto de MOA	3	4	-25,0	3	3	-
Manufacturas de origen industrial (MOI)	40	54	-25,9	40	59	-32,2
Productos químicos y conexos	12	18	-33,3	18	27	-33,3
Materias plásticas y sus manufacturas	4	4	-	6	6	-
Caucho y sus manufacturas	0	0	-52,9	0	0	-24,9
Manufacturas de cuero, marroquinería, etc.	0	0	-16,5	0	0	39,8
Papel, cartón, impresos y publicaciones	5	4	25,0	5	5	-
Textiles y confecciones	0	0	25,9	0	1	-51,2
Calzado y sus partes componentes	0	0	-88,9	0	0	-81,8
Manufacturas de piedra, yeso, vidrio, etc.	1	1	-	2	2	-
Piedras, metales preciosos y sus manufacturas, monedas	-	0	-100,0	0	0	33,6
Metales comunes y sus manufacturas	3	10	-70,0	3	3	-
Máquinas y aparatos, material eléctrico	4	4	-	3	5	-40,0
Material de transporte terrestre	10	11	-9,1	2	2	-
Vehículos de navegación aérea, marítima y fluvial	-	-	-	0	6	-99,7
Resto de MOI	1	1	-	1	2	-50,0
Combustibles y energía	16	17	-5,9	2	4	-50,0

(continúa)

Cuadro 3.1.9.3 (conclusión)

Grandes rubros	Venezuela		Variación % respecto a igual período del año anterior
	Enero 2019*	Enero 2018*	
Millones de dólares			
Total	2	41	-95,1
Productos primarios	1	1	-
Animales vivos	-	0	-100,0
Pescados y mariscos sin elaborar	-	-	-
Miel	-	-	-
Hortalizas y legumbres sin elaborar	1	1	-
Frutas frescas	-	-	-
Cereales	0	-	///
Semillas y frutos oleaginosos	-	-	-
Tabaco sin elaborar	-	-	-
Lanas sucias	-	-	-
Fibras de algodón	-	-	-
Minerales metalíferos, escorias y cenizas	-	-	-
Resto de productos primarios	-	0	-100,0
Manufacturas de origen agropecuario (MOA)	0	40	-99,2
Carnes y sus preparados	-	-	-
Pescados y mariscos elaborados	-	-	-
Productos lácteos	-	2	-100,0
Otros productos de origen animal	-	-	-
Frutas secas o procesadas	-	-	-
Café, té, yerba mate y especias	-	-	-
Productos de molinería y sus preparaciones	0	0	-98,8
Grasas y aceites	-	4	-100,0
Azúcar, cacao y artículos de confitería	-	0	-100,0
Preparados de hortalizas, legumbres y frutas	0	-	///
Bebidas, líquidos alcohólicos y vinagre	0	-	///
Residuos y desperdicios de la industria alimenticia	-	34	-100,0
Extractos curtientes y tintóreos	-	-	-
Pieles y cueros	-	-	-
Lanas elaboradas	-	-	-
Resto de MOA	0	0	///
Manufacturas de origen industrial (MOI)	1	1	-
Productos químicos y conexos	0	0	60,3
Materias plásticas y sus manufacturas	0	0	32,5
Caucho y sus manufacturas	-	0	-100,0
Manufacturas de cuero, marroquinería, etc.	-	-	-
Papel, cartón, impresos y publicaciones	0	0	///
Textiles y confecciones	0	0	-28,6
Calzado y sus partes componentes	-	-	-
Manufacturas de piedra, yeso, vidrio, etc.	-	0	-100,0
Piedras, metales preciosos y sus manufacturas, monedas	-	-	-
Metales comunes y sus manufacturas	-	0	-100,0
Máquinas y aparatos, material eléctrico	0	0	310,1
Material de transporte terrestre	0	0	102,1
Vehículos de navegación aérea, marítima y fluvial	-	-	-
Resto de MOI	0	0	-99,9
Combustibles y energía	-	-	-

Nota: los totales por suma pueden no coincidir por redondeo en las cifras parciales.

Cuadro 3.1.9.4 Importación desde los países del Mercosur por uso económico. Enero 2018 y enero 2019

Uso económico	Total			Brasil		
	Enero 2019*	Enero 2018*	Variación % respecto a igual período del año anterior	Enero 2019*	Enero 2018*	Variación % respecto a igual período del año anterior
	Millones de dólares			Millones de dólares		
Total	874	1.420	-38,5	742	1.342	-44,7
Bienes de capital	94	267	-64,8	93	265	-64,9
Bienes intermedios	402	464	-13,4	323	437	-26,1
Combustibles y lubricantes	41	62	-33,9	3	28	-89,3
Piezas y accesorios para bienes de capital	113	204	-44,6	108	199	-45,7
Bienes de consumo	82	113	-27,4	73	101	-27,7
Vehículos automotores de pasajeros	142	310	-54,2	142	310	-54,2
Resto	0	0	-98,5	0	0	-98,6

Uso económico	Paraguay			Uruguay		
	Enero 2019*	Enero 2018*	Variación % respecto a igual período del año anterior	Enero 2019*	Enero 2018*	Variación % respecto a igual período del año anterior
	Millones de dólares			Millones de dólares		
Total	97	44	120,5	36	34	5,9
Bienes de capital	0	-	///	1	2	-50,0
Bienes intermedios	63	6	///	17	21	-19,0
Combustibles y lubricantes	31	34	-9	7	0	///
Piezas y accesorios para bienes de capital	2	2	-	3	3	-
Bienes de consumo	2	3	-33,3	7	9	-22,2
Vehículos automotores de pasajeros	-	-	-	-	-	-
Resto	0	0	-65,8	0	0	-42,9

Uso económico	Venezuela		
	Enero 2019*	Enero 2018*	Variación % respecto a igual período del año anterior
	Millones de dólares		
Total	0	0	-30,8
Bienes de capital	-	0	-100,0
Bienes intermedios	0	0	55,5
Combustibles y lubricantes	-	-	-
Piezas y accesorios para bienes de capital	0	0	-62,7
Bienes de consumo	0	0	///
Vehículos automotores de pasajeros	-	-	-
Resto	-	-	-

Nota: los totales por suma pueden no coincidir por redondeo en las cifras parciales.

Cuadro 3.1.10.1 Balanza comercial argentina con los países del NAFTA. Año 2018 y enero 2019

Periodo	Total					
	Exportación		Importación		Saldo	
	Año 2019*	Año 2018*	Año 2019*	Año 2018*	Año 2019*	Año 2018*
	Millones de dólares					
Total anual	///	6.312	///	9.960	///	-3.648
Ene	430	685	832	860	-402	-175
Total 1 mes	430	685	832	860	-402	-175
Feb		348		610		-262
Mar		548		666		-118
Abr		529		858		-329
May		462		965		-503
Jun		443		778		-335
Jul		560		943		-383
Ago		482		848		-366
Sep		581		943		-362
Oct		525		844		-319
Nov		615		848		-233
Dic		536		797		-261

(continúa)

Gráfico 3.1.3 Saldos de la balanza comercial argentina con los países del NAFTA. Enero de 2018 y enero de 2019

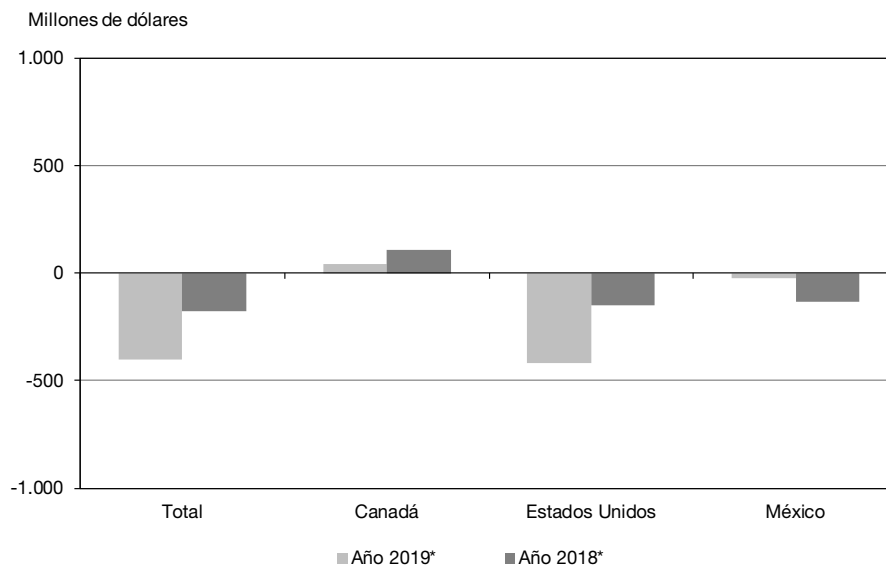

3. Sector externo

Cuadro 3.1.10.1 (conclusión)

Período	Canadá					
	Exportación		Importación		Saldo	
	Año 2019*	Año 2018*	Año 2019*	Año 2018*	Año 2019*	Año 2018*
	Millones de dólares					
Total anual	///	1.295	///	387	///	909
Ene	76	150	35	41	42	109
Total 1 mes	76	150	35	41	42	109
Feb		43		27		16
Mar		135		45		91
Abr		120		33		86
May		152		38		114
Jun		77		31		46
Jul		129		37		93
Ago		104		23		81
Sep		89		35		54
Oct		77		28		49
Nov		115		26		88
Dic		105		23		82

Período	Estados Unidos					
	Exportación		Importación		Saldo	
	Año 2019*	Año 2018*	Año 2019*	Año 2018*	Año 2019*	Año 2018*
	Millones de dólares					
Total anual	///	4.281	///	7.697	///	-3.415
Ene	272	488	693	639	-421	-152
Total 1 mes	272	488	693	639	-421	-152
Feb		272		460		-188
Mar		356		474		-118
Abr		365		576		-211
May		249		722		-473
Jun		284		617		-333
Jul		369		733		-364
Ago		310		668		-358
Sep		426		771		-345
Oct		351		677		-325
Nov		449		677		-228
Dic		363		682		-319

Período	México					
	Exportación		Importación		Saldo	
	Año 2019*	Año 2018*	Año 2019*	Año 2018*	Año 2019*	Año 2018*
	Millones de dólares					
Total anual	///	735	///	1.877	///	-1.142
Ene	81	47	105	180	-24	-132
Total 1 mes	81	47	105	180	-24	-132
Feb		33		123		-90
Mar		57		148		-91
Abr		45		249		-204
May		61		205		-144
Jun		83		131		-48
Jul		62		173		-112
Ago		68		157		-89
Sep		66		137		-71
Oct		96		139		-43
Nov		51		144		-93
Dic		68		92		-25

Nota: los totales por suma pueden no coincidir por redondeo en las cifras parciales.

Cuadro 3.1.10.2 Exportación e importación con el NAFTA por principales secciones de la Nomenclatura Común del Mercosur. Enero 2018 y enero 2019

Sección	Total					
	Exportación			Importación		
	Enero 2019*	Enero 2018*	Variación % respecto a igual período del año anterior	Enero 2019*	Enero 2018*	Variación % respecto a igual período del año anterior
	Millones de dólares					
Total	430	685	-37,2	832	860	-3,3
I Animales vivos y productos del reino animal	22	26	-15,4	1	1	-
II Productos del reino vegetal	35	38	-7,9	206	6	///
III Grasas y aceites	20	19	5,3	0	1	-22,5
IV Productos alimenticios, bebidas y tabaco	44	40	10,0	10	12	-16,7
V Productos minerales	62	202	-69,3	99	156	-36,5
VI Productos de industrias químicas y conexas	27	31	-12,9	141	179	-21,2
VII Plástico, caucho y sus manufacturas	8	7	14,3	49	55	-10,9
VIII Pieles, cueros y sus manufacturas (excepto calzado)	7	11	-36,4	0	0	-43,6
X Pasta de madera, papel, cartón	2	1	100,0	8	6	33,3
XI Materias textiles y sus manufacturas	4	1	300,0	5	7	-28,6
XIII Manufacturas de piedra, yeso, cemento, amianto, mica, cerámica y vidrio	1	0	174,8	4	3	33,3
XV Metales comunes y sus manufacturas	81	105	-22,9	31	27	14,8
XVI Máquinas, aparatos y material eléctrico; sus partes	20	23	-13,0	195	235	-17,0
XVII Material de transporte	3	4	-25,0	42	121	-65,3
Resto	96	177	-45,8	39	51	-23,5

Sección	Canadá					
	Exportación			Importación		
	Enero 2019*	Enero 2018*	Variación % respecto a igual período del año anterior	Enero 2019*	Enero 2018*	Variación % respecto a igual período del año anterior
	Millones de dólares					
Total	76	150	-49,3	35	41	-14,6
I Animales vivos y productos del reino animal	0	-	///	0	0	-89,9
II Productos del reino vegetal	1	3	-66,7	1	1	-
III Grasas y aceites	0	-	///	0	-	///
IV Productos alimenticios, bebidas y tabaco	7	7	-	1	0	307,7
V Productos minerales	0	0	143,3	2	9	-77,8
VI Productos de industrias químicas y conexas	1	0	485,0	9	8	12,5
VII Plástico, caucho y sus manufacturas	0	0	-96,0	2	2	-
VIII Pieles, cueros y sus manufacturas (excepto calzado)	0	0	61,7	-	-	-
X Pasta de madera, papel, cartón	-	0	-100,0	1	0	527,4
XI Materias textiles y sus manufacturas	0	-	///	0	0	76,3
XIII Manufacturas de piedra, yeso, cemento, amianto, mica, cerámica y vidrio	-	-	-	0	0	96,6
XV Metales comunes y sus manufacturas	3	3	-	1	1	-
XVI Máquinas, aparatos y material eléctrico; sus partes	0	8	-96,0	13	17	-23,5
XVII Material de transporte	0	0	-62,8	2	1	100,0
Resto	64	129	-50,4	1	2	-50,0

(continúa)

3. Sector externo

Cuadro 3.1.10.2 (conclusión)

Sección	Estados Unidos					
	Exportación			Importación		
	Enero 2019*	Enero 2018*	Variación % respecto a igual período del año anterior	Enero 2019*	Enero 2018*	Variación % respecto a igual período del año anterior
	Millones de dólares					
Total	272	488	-44,3	693	639	8,5
I Animales vivos y productos del reino animal	22	25	-12,0	1	0	23,4
II Productos del reino vegetal	25	33	-24,2	205	5	///
III Grasas y aceites	1	2	-50,0	0	1	-30,6
IV Productos alimenticios, bebidas y tabaco	34	31	9,7	4	7	-42,9
V Productos minerales	62	202	-69,3	98	147	-33,3
VI Productos de industrias químicas y conexas	19	22	-13,6	116	136	-14,7
VII Plástico, caucho y sus manufacturas	7	6	16,7	42	48	-12,5
VIII Pieles, cueros y sus manufacturas (excepto calzado)	4	6	-33,3	0	0	-52,7
X Pasta de madera, papel, cartón	2	0	264,0	6	5	20,0
XI Materias textiles y sus manufacturas	0	0	164,8	2	4	-50,0
XIII Manufacturas de piedra, yeso, cemento, amianto, mica, cerámica y vidrio	1	0	195,5	3	2	50,0
XV Metales comunes y sus manufacturas	49	99	-50,5	25	18	38,9
XVI Máquinas, aparatos y material eléctrico; sus partes	15	11	36,4	145	163	-11,0
XVII Material de transporte	0	2	-75,1	14	66	-78,8
Resto	31	48	-35,4	32	38	-15,8

Sección	México					
	Exportación			Importación		
	Enero 2019*	Enero 2018*	Variación % respecto a igual período del año anterior	Enero 2019*	Enero 2018*	Variación % respecto a igual período del año anterior
	Millones de dólares					
Total	81	47	72,3	105	180	-41,7
I Animales vivos y productos del reino animal	0	0	-3,7	0	-	///
II Productos del reino vegetal	9	2	350,0	0	1	-67,5
III Grasas y aceites	18	17	5,9	0	0	-30,9
IV Productos alimenticios, bebidas y tabaco	3	3	-	6	5	20,0
V Productos minerales	-	0	-100,0	0	0	-71,7
VI Productos de industrias químicas y conexas	7	8	-12,5	16	35	-54,3
VII Plástico, caucho y sus manufacturas	1	0	103,6	5	5	-
VIII Pieles, cueros y sus manufacturas (excepto calzado)	3	5	-40,0	0	0	///
X Pasta de madera, papel, cartón	0	1	-81,0	0	1	-41,5
XI Materias textiles y sus manufacturas	4	1	300,0	2	3	-33,3
XIII Manufacturas de piedra, yeso, cemento, amianto, mica, cerámica y vidrio	0	0	71,4	1	1	-
XV Metales comunes y sus manufacturas	29	3	866,7	5	8	-37,5
XVI Máquinas, aparatos y material eléctrico; sus partes	4	5	-20,0	36	55	-34,5
XVII Material de transporte	2	2	-	27	55	-50,9
Resto	1	0	117,1	7	11	-36,4

Nota: los totales por suma pueden no coincidir por redondeo en las cifras parciales.

**Cuadro 3.1.10.3 Exportación a los países del NAFTA por grandes rubros.
Enero 2018 y enero 2019**

Grandes rubros	Total			Canadá		
	Enero 2019*	Enero 2018*	Variación % respecto a igual periodo del año anterior	Enero 2019*	Enero 2018*	Variación % respecto a igual periodo del año anterior
	Millones de dólares			Millones de dólares		
Total	430	685	-37,2	76	150	-49,3
Productos primarios	49	57	-14,0	1	3	-66,7
Animales vivos	2	2	-	-	-	-
Pescados y mariscos sin elaborar	13	20	-35,0	-	-	-
Miel	4	2	100,0	-	-	-
Hortalizas y legumbres sin elaborar	4	10	-60,0	0	1	-79,9
Frutas frescas	3	3	-	1	0	42,0
Cereales	13	15	-13,3	0	1	-41,3
Semillas y frutos oleaginosos	9	5	80,0	-	0	-100,0
Tabaco sin elaborar	0	1	-65,8	-	-	-
Lanas sucias	-	-	-	-	-	-
Fibras de algodón	-	-	-	-	-	-
Minerales metalíferos, escorias y cenizas	-	-	-	-	-	-
Resto de productos primarios	0	0	138,2	0	0	143,3
Manufacturas de origen agropecuario (MOA)	90	86	4,7	8	8	-
Carnes y sus preparados	0	0	-55,1	0	-	///
Pescados y mariscos elaborados	2	1	100,0	-	-	-
Productos lácteos	1	0	27,0	-	-	-
Otros productos de origen animal	0	0	170,5	0	-	///
Frutas secas o procesadas	1	2	-50,0	0	0	17,4
Café, té, yerba mate y especias	4	4	-	-	0	-100,0
Productos de molinería y sus preparaciones	1	1	-	0	-	///
Grasas y aceites	20	19	5,3	0	-	///
Azúcar, cacao y artículos de confitería	9	3	200,0	s	2	s
Preparados de hortalizas, legumbres y frutas	10	10	-	1	1	-
Bebidas, líquidos alcohólicos y vinagre	22	24	-8,3	5	4	25,0
Residuos y desperdicios de la industria alimenticia	2	1	100,0	0	-	///
Extractos curtientes y tintóreos	5	5	-	0	-	///
Pieles y cueros	6	10	-40,0	0	-	///
Lanas elaboradas	3	0	595,9	-	-	-
Resto de MOA	4	4	-	s	2	s
Manufacturas de origen industrial (MOI)	229	339	-32,4	67	139	-51,8
Productos químicos y conexos	22	26	-15,4	1	0	462,6
Materias plásticas y sus manufacturas	3	2	50,0	0	0	-10,2
Caucho y sus manufacturas	5	4	25,0	0	0	-96,6
Manufacturas de cuero, marroquinería, etc.	1	1	-	0	0	-52,3
Papel, cartón, impresos y publicaciones	2	1	100,0	-	0	-100,0
Textiles y confecciones	0	0	129,9	0	-	///
Calzado y sus partes componentes	0	0	101,6	-	-	-
Manufacturas de piedra, yeso, vidrio, etc.	1	0	174,8	-	-	-
Piedras, metales preciosos y sus manufacturas, monedas	89	143	-37,8	63	127	-50,4
Metales comunes y sus manufacturas	81	105	-22,9	3	3	-
Máquinas y aparatos, material eléctrico	20	23	-13,0	0	8	-96,0
Material de transporte terrestre	3	2	50,0	0	0	-62,8
Vehículos de navegación aérea, marítima y fluvial	0	2	-98,7	-	-	-
Resto de MOI	3	30	-90,0	0	0	45,0
Combustibles y energía	62	202	-69,3	-	-	-

(continúa)

3. Sector externo

Cuadro 3.1.10.3 (conclusión)

Grandes rubros	Estados Unidos			México		
	Enero 2019*	Enero 2018*	Variación % respecto a igual periodo del año anterior	Enero 2019*	Enero 2018*	Variación % respecto a igual periodo del año anterior
	Millones de dólares			Millones de dólares		
Total	272	488	-44,3	81	47	72,3
Productos primarios	39	52	-25,0	9	2	350,0
Animales vivos	2	1	100,0	-	0	-100,0
Pescados y mariscos sin elaborar	13	20	-35,0	-	-	-
Miel	4	2	100,0	-	-	-
Hortalizas y legumbres sin elaborar	3	8	-62,5	1	1	-
Frutas frescas	2	2	-	-	-	-
Cereales	5	13	-61,5	7	1	600,0
Semillas y frutos oleaginosos	8	5	60,0	1	0	131,7
Tabaco sin elaborar	0	1	-65,8	-	-	-
Lanas sucias	-	-	-	-	-	-
Fibras de algodón	-	-	-	-	-	-
Minerales metalíferos, escorias y cenizas	-	-	-	-	-	-
Resto de productos primarios	0	0	139,6	-	0	-100,0
Manufacturas de origen agropecuario (MOA)	53	51	3,9	30	26	15,4
Carnes y sus preparados	-	-	-	0	0	-69,8
Pescados y mariscos elaborados	2	1	100,0	-	-	-
Productos lácteos	0	0	140,1	0	0	-32,8
Otros productos de origen animal	0	0	-67,5	0	-	///
Frutas secas o procesadas	1	2	-50,0	-	-	-
Café, té, yerba mate y especias	4	3	33,3	0	0	-48,9
Productos de molinería y sus preparaciones	1	0	20,8	1	1	-
Grasas y aceites	1	2	-50,0	18	17	5,9
Azúcar, cacao y artículos de confitería	8	1	700,0	0	0	-90,9
Preparados de hortalizas, legumbres y frutas	9	9	-	0	0	-11,8
Bebidas, líquidos alcohólicos y vinagre	16	19	-15,8	2	1	100,0
Residuos y desperdicios de la industria alimenticia	1	0	97,8	1	1	-
Extractos curtientes y tintóreos	4	5	-20,0	1	1	-
Pieles y cueros	3	5	-40,0	3	5	-40,0
Lanas elaboradas	-	-	-	s	0	s
Resto de MOA	3	3	-	s	0	s
Manufacturas de origen industrial (MOI)	119	182	-34,6	43	19	126,3
Productos químicos y conexos	15	18	-16,7	6	8	-25,0
Materias plásticas y sus manufacturas	3	2	50,0	1	0	153,0
Caucho y sus manufacturas	5	4	25,0	0	0	-11,4
Manufacturas de cuero, marroquinería, etc.	1	1	-	0	0	410,0
Papel, cartón, impresos y publicaciones	2	0	264,0	0	1	-81,0
Textiles y confecciones	0	0	164,8	0	0	66,9
Calzado y sus partes componentes	0	0	101,6	-	-	-
Manufacturas de piedra, yeso, vidrio, etc.	1	0	195,5	0	0	71,4
Piedras, metales preciosos y sus manufacturas, monedas	25	16	56,3	-	-	-
Metales comunes y sus manufacturas	49	99	-50,5	29	3	866,7
Máquinas y aparatos, material eléctrico	15	11	36,4	4	5	-20,0
Material de transporte terrestre	0	0	6,0	2	2	-
Vehículos de navegación aérea, marítima y fluvial	0	2	-98,7	-	-	-
Resto de MOI	2	29	-93,1	0	0	47,4
Combustibles y energía	62	202	-69,3	-	-	-

Nota: los totales por suma pueden no coincidir por redondeo en las cifras parciales.

**Cuadro 3.1.10.4 Importación desde los países del NAFTA por uso económico.
Enero 2018 y enero 2019**

Uso económico	Total			Canadá		
	Enero 2019*	Enero 2018*	Variación % respecto a igual período del año anterior	Enero 2019*	Enero 2018*	Variación % respecto a igual período del año anterior
	Millones de dólares			Millones de dólares		
Total	832	860	-3,3	35	41	-14,6
Bienes de capital	144	211	-31,8	11	8	37,5
Bienes intermedios	399	239	66,9	9	13	-30,8
Combustibles y lubricantes	97	140	-30,7	0	2	-83,9
Piezas y accesorios para bienes de capital	100	127	-21,3	5	12	-58,3
Bienes de consumo	70	101	-30,7	9	7	28,6
Vehículos automotores de pasajeros	22	41	-46,3	-	-	-
Resto	0	0	79,0	0	0	-12,7

Uso económico	Estados Unidos			México		
	Enero 2019*	Enero 2018*	Variación % respecto a igual período del año anterior	Enero 2019*	Enero 2018*	Variación % respecto a igual período del año anterior
	Millones de dólares			Millones de dólares		
Total	693	639	8,5	105	180	-41,7
Bienes de capital	103	146	-29,5	30	57	-47,4
Bienes intermedios	373	190	96,3	18	36	-50,0
Combustibles y lubricantes	97	139	-30,2	0	0	-96,1
Piezas y accesorios para bienes de capital	81	94	-13,8	13	21	-38,1
Bienes de consumo	38	60	-36,7	23	35	-34,3
Vehículos automotores de pasajeros	1	10	-90,0	21	32	-34,4
Resto	0	0	80,5	0	0	-52,4

Nota: los totales por suma pueden no coincidir por redondeo en las cifras parciales.

Cuadro 3.1.11.1 Balanza comercial argentina con los países de la Unión Europea. Año 2018 y enero 2019

Periodo	Total					
	Exportación		Importación		Saldo	
	Año 2019*	Año 2018*	Año 2019*	Año 2018*	Año 2019*	Año 2018*
	Millones de dólares					
Total anual	///	9.219	///	11.262	///	-2.043
Ene	561	695	903	1.082	-342	-387
Total 1 mes	561	695	903	1.082	-342	-387
Feb		530		851		-321
Mar		684		1.007		-323
Abr		764		1.039		-275
May		927		1.033		-106
Jun		928		977		-49
Jul		860		975		-115
Ago		798		1.091		-292
Sep		752		819		-68
Oct		859		895		-36
Nov		818		763		55
Dic		604		731		-128

(continúa)

Gráfico 3.1.4 Saldos de la balanza comercial argentina con los países de la Unión Europea. Enero de 2018 y enero de 2019

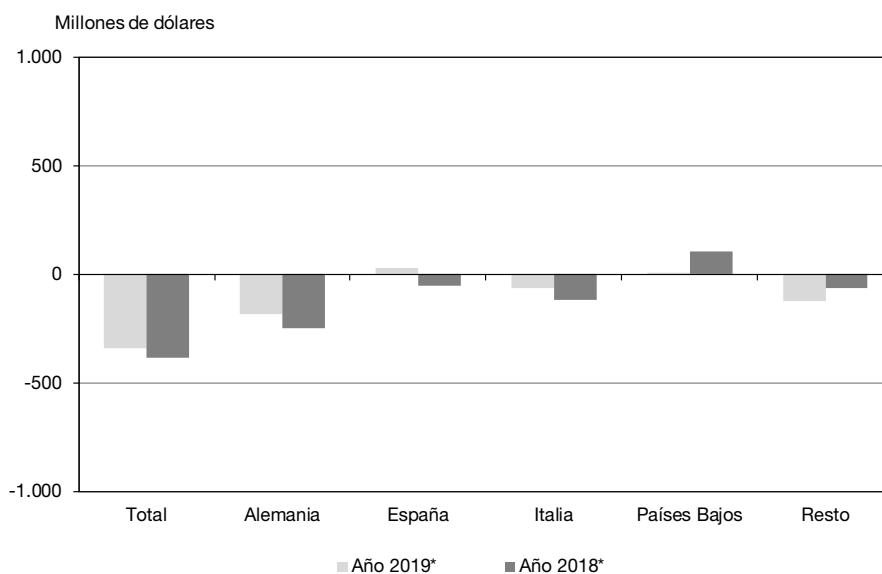

Cuadro 3.1.11.1 (continuación)

Periodo	Alemania					
	Exportación		Importación		Saldo	
	Año 2019*	Año 2018*	Año 2019*	Año 2018*	Año 2019*	Año 2018*
	Millones de dólares					
Total anual	///	1.052	///	3.350	///	-2.298
Ene	74	78	259	328	-185	-251
Total 1 mes	74	78	259	328	-185	-251
Feb		88		244		-156
Mar		110		292		-181
Abr		75		339		-264
May		123		299		-176
Jun		84		287		-204
Jul		124		279		-155
Ago		68		290		-222
Sep		101		262		-161
Oct		68		295		-227
Nov		76		218		-142
Dic		57		217		-160

Periodo	España					
	Exportación		Importación		Saldo	
	Año 2019*	Año 2018*	Año 2019*	Año 2018*	Año 2019*	Año 2018*
	Millones de dólares					
Total anual	///	1.590	///	1.431	///	159
Ene	117	57	87	113	30	-55
Total 1 mes	117	57	87	113	30	-55
Feb		73		114		-42
Mar		125		173		-48
Abr		109		121		-12
May		137		149		-12
Jun		158		161		-3
Jul		124		115		9
Ago		220		151		69
Sep		132		88		44
Oct		155		91		64
Nov		223		75		147
Dic		76		80		-3

Periodo	Italia					
	Exportación		Importación		Saldo	
	Año 2019*	Año 2018*	Año 2019*	Año 2018*	Año 2019*	Año 2018*
	Millones de dólares					
Total anual	///	1.085	///	1.559	///	-474
Ene	75	42	139	163	-63	-121
Total 1 mes	75	42	139	163	-63	-121
Feb		62		140		-78
Mar		88		125		-37
Abr		82		124		-42
May		136		145		-9
Jun		111		124		-12
Jul		111		152		-40
Ago		90		131		-41
Sep		101		114		-13
Oct		105		124		-18
Nov		60		114		-54
Dic		98		104		-7

(continúa)

3. Sector externo

Cuadro 3.1.11.1 (conclusión)

Periodo	Países Bajos					
	Exportación		Importación		Saldo	
	Año 2019*	Año 2018*	Año 2019*	Año 2018*	Año 2019*	Año 2018*
	Millones de dólares					
Total anual	///	1.704	///	531	///	1.173
Ene	61	189	59	87	2	102
Total 1 mes	61	189	59	87	2	102
Feb		81		43		38
Mar		84		28		56
Abr		105		37		69
May		175		27		148
Jun		127		26		101
Jul		209		47		162
Ago		130		88		42
Sep		150		36		114
Oct		117		56		60
Nov		193		37		156
Dic		144		20		125

Periodo	Resto					
	Exportación		Importación		Saldo	
	Año 2019*	Año 2018*	Año 2019*	Año 2018*	Año 2019*	Año 2018*
	Millones de dólares					
Total anual	///	3.788	///	4.392	///	-604
Ene	232	330	358	391	-126	-62
Total 1 mes	232	330	358	391	-126	-62
Feb		226		310		-83
Mar		277		389		-112
Abr		394		418		-24
May		357		414		-57
Jun		448		379		69
Jul		291		383		-91
Ago		291		432		-141
Sep		267		318		-51
Oct		414		329		85
Nov		266		319		-53
Dic		228		311		-83

Nota: los totales por suma pueden no coincidir por redondeo en las cifras parciales.

Cuadro 3.1.11.2 Exportación e importación con los países de la Unión Europea por principales secciones de la Nomenclatura Común del Mercosur. Enero 2018 y enero 2019

Sección	Total					
	Exportación			Importación		
	Enero 2019*	Enero 2018*	Variación % respecto a igual período del año anterior	Enero 2019*	Enero 2018*	Variación % respecto a igual período del año anterior
	Millones de dólares			Millones de dólares		
Total	561	695	-19,3	903	1.082	-16,5
I Animales vivos y productos del reino animal	97	94	3,2	2	3	-33,3
II Productos del reino vegetal	38	50	-24,0	8	9	-11,1
III Grasas y aceites	1	6	-83,3	1	1	-
IV Productos alimenticios, bebidas y tabaco	259	284	-8,8	14	24	-41,7
V Productos minerales	11	12	-8,3	64	66	-3,0
VI Productos de industrias químicas y conexas	39	198	-80,3	212	238	-10,9
VII Plástico, caucho y sus manufacturas	3	2	50,0	35	52	-32,7
VIII Pieles, cueros y sus manufacturas, excepto calzado	8	10	-20,0	0	0	19,0
X Pasta de madera, papel, cartón	1	0	322,1	21	24	-12,5
XI Materias textiles y sus manufacturas	14	9	55,6	5	9	-44,4
XIII Manufacturas de piedra, yeso, cemento, amianto, mica, cerámica y vidrio	0	0	193,3	8	12	-33,3
XV Metales comunes y sus manufacturas	6	4	50,0	50	59	-15,3
XVI Máquinas, aparatos y material eléctrico; sus partes	9	7	28,6	347	356	-2,5
XVII Material de transporte	68	13	423,1	76	153	-50,3
Resto	6	6	-	60	76	-21,1

Sección	Alemania					
	Exportación			Importación		
	Enero 2019*	Enero 2018*	Variación % respecto a igual período del año anterior	Enero 2019*	Enero 2018*	Variación % respecto a igual período del año anterior
	Millones de dólares			Millones de dólares		
Total	74	78	-5,1	259	328	-21,0
I Animales vivos y productos del reino animal	17	25	-32,0	0	0	48,9
II Productos del reino vegetal	1	2	-50,0	1	1	-
III Grasas y aceites	0	0	-57,9	0	0	-45,7
IV Productos alimenticios, bebidas y tabaco	3	5	-40,0	4	4	-
V Productos minerales	1	2	-50,0	1	1	-
VI Productos de industrias químicas y conexas	26	25	4,0	70	88	-20,5
VII Plástico, caucho y sus manufacturas	0	0	41,3	12	16	-25,0
VIII Pieles, cueros y sus manufacturas, excepto calzado	1	1	-	0	0	-67,6
X Pasta de madera, papel, cartón	0	0	537,2	4	4	-
XI Materias textiles y sus manufacturas	9	2	350,0	1	2	-50,0
XIII Manufacturas de piedra, yeso, cemento, amianto, mica, cerámica y vidrio	0	0	1,0	3	1	200,0
XV Metales comunes y sus manufacturas	0	0	-17,0	11	16	-31,3
XVI Máquinas, aparatos y material eléctrico; sus partes	3	3	-	105	109	-3,7
XVII Material de transporte	8	7	14,3	32	64	-50,0
Resto	4	5	-20,0	15	22	-31,8

(continúa)

3. Sector externo

Cuadro 3.1.11.2 (continuación)

Sección	España					
	Exportación			Importación		
	Enero 2019*	Enero 2018*	Variación % respecto a igual período del año anterior	Enero 2019*	Enero 2018*	Variación % respecto a igual período del año anterior
	Millones de dólares			Millones de dólares		
Total	117	57	105,3	87	113	-23,0
I Animales vivos y productos del reino animal	44	31	41,9	1	1	-
II Productos del reino vegetal	13	5	160,0	1	3	-66,7
III Grasas y aceites	0	0	-81,5	0	0	24,5
IV Productos alimenticios, bebidas y tabaco	50	13	284,6	1	1	-
V Productos minerales	0	0	-72,9	7	1	600,0
VI Productos de industrias químicas y conexas	2	2	-	16	19	-15,8
VII Plástico, caucho y sus manufacturas	1	0	624,0	3	5	-40,0
VIII Pieles, cueros y sus manufacturas, excepto calzado	0	1	-64,8	0	0	38,6
X Pasta de madera, papel, cartón	1	0	229,7	6	8	-25,0
XI Materias textiles y sus manufacturas	0	0	360,0	1	1	-
XIII Manufacturas de piedra, yeso, cemento, amianto, mica, cerámica y vidrio	0	0	-94,4	2	4	-50,0
XV Metales comunes y sus manufacturas	0	0	19,1	12	11	9,1
XVI Máquinas, aparatos y material eléctrico; sus partes	1	1	-	26	32	-18,8
XVII Material de transporte	4	3	33,3	9	23	-60,9
Resto	0	0	28,7	4	3	33,3

Sección	Italia					
	Exportación			Importación		
	Enero 2019*	Enero 2018*	Variación % respecto a igual período del año anterior	Enero 2019*	Enero 2018*	Variación % respecto a igual período del año anterior
	Millones de dólares			Millones de dólares		
Total	75	42	78,6	139	163	-14,7
I Animales vivos y productos del reino animal	12	11	9,1	0	0	-48,2
II Productos del reino vegetal	4	8	-50,0	2	2	-
III Grasas y aceites	-	0	-100,0	0	0	2,7
IV Productos alimenticios, bebidas y tabaco	51	13	292,3	1	3	-66,7
V Productos minerales	-	0	-100,0	0	1	-37,4
VI Productos de industrias químicas y conexas	3	3	-	25	20	25,0
VII Plástico, caucho y sus manufacturas	0	0	-77,2	5	9	-44,4
VIII Pieles, cueros y sus manufacturas, excepto calzado	2	2	-	0	0	-39,1
X Pasta de madera, papel, cartón	0	0	735,5	2	1	100,0
XI Materias textiles y sus manufacturas	2	2	-	1	2	-50,0
XIII Manufacturas de piedra, yeso, cemento, amianto, mica, cerámica y vidrio	-	0	-100,0	2	4	-50,0
XV Metales comunes y sus manufacturas	1	0	24,7	8	11	-27,3
XVI Máquinas, aparatos y material eléctrico; sus partes	1	1	-	80	87	-8,0
XVII Material de transporte	0	0	-15,1	3	11	-72,7
Resto	0	0	69,7	10	12	-16,7

(continúa)

Cuadro 3.1.11.2 (conclusión)

Sección	Países Bajos					
	Exportación			Importación		
	Enero 2019*	Enero 2018*	Variación % respecto a igual período del año anterior	Enero 2019*	Enero 2018*	Variación % respecto a igual período del año anterior
	Millones de dólares			Millones de dólares		
Total	61	189	-67,7	59	87	-32,2
I Animales vivos y productos del reino animal	9	11	-18,2	0	0	-5,3
II Productos del reino vegetal	10	20	-50,0	0	0	19,5
III Grasas y aceites	1	4	-75,0	0	0	-68,5
IV Productos alimenticios, bebidas y tabaco	37	35	5,7	2	5	-60,0
V Productos minerales	-	3	-100,0	35	57	-38,6
VI Productos de industrias químicas y conexas	3	115	-97,4	12	10	20,0
VII Plástico, caucho y sus manufacturas	0	0	7,8	1	1	-
VIII Pieles, cueros y sus manufacturas, excepto calzado	0	0	-81,9	0	0	///
X Pasta de madera, papel, cartón	-	0	-100,0	0	0	-49,4
XI Materias textiles y sus manufacturas	0	-	///	1	0	166,5
XIII Manufacturas de piedra, yeso, cemento, amianto, mica, cerámica y vidrio	0	-	///	0	0	-86,2
XV Metales comunes y sus manufacturas	0	0	-55,6	1	2	-50,0
XVI Máquinas, aparatos y material eléctrico; sus partes	0	0	243,6	4	5	-20,0
XVII Material de transporte	0	0	739,8	0	2	-81,8
Resto	0	0	163,4	2	3	-33,3

Sección	Resto					
	Exportación			Importación		
	Enero 2019*	Enero 2018*	Variación % respecto a igual período del año anterior	Enero 2019*	Enero 2018*	Variación % respecto a igual período del año anterior
	Millones de dólares			Millones de dólares		
Total	232	330	-29,7	358	391	-8,4
I Animales vivos y productos del reino animal	16	15	6,7	0	1	-70,5
II Productos del reino vegetal	10	15	-33,3	3	3	-
III Grasas y aceites	0	1	-57,3	0	1	-44,0
IV Productos alimenticios, bebidas y tabaco	118	218	-45,9	7	11	-36,4
V Productos minerales	10	7	42,9	20	6	233,3
VI Productos de industrias químicas y conexas	5	53	-90,6	89	101	-11,9
VII Plástico, caucho y sus manufacturas	1	1	-	14	21	-33,3
VIII Pieles, cueros y sus manufacturas, excepto calzado	5	6	-16,7	0	0	93,1
X Pasta de madera, papel, cartón	0	0	719,6	10	11	-9,1
XI Materias textiles y sus manufacturas	3	5	-40,0	2	4	-50,0
XIII Manufacturas de piedra, yeso, cemento, amianto, mica, cerámica y vidrio	0	0	224,3	2	3	-33,3
XV Metales comunes y sus manufacturas	5	3	66,7	19	19	-
XVI Máquinas, aparatos y material eléctrico; sus partes	4	3	33,3	131	123	6,5
XVII Material de transporte	55	3	///	30	53	-43,4
Resto	1	1	-	29	36	-19,4

Nota: los totales por suma pueden no coincidir por redondeo en las cifras parciales.

3. Sector externo

**Cuadro 3.1.11.3 Exportación a los países de la Unión Europea por grandes rubros.
Enero 2018 y enero 2019**

Grandes rubros	Total			Alemania		
	Enero 2019*	Enero 2018*	Variación % respecto a igual período del año anterior	Enero 2019*	Enero 2018*	Variación % respecto a igual período del año anterior
	Millones de dólares			Millones de dólares		
Total	561	695	-19,3	74	78	-5,1
Productos primarios	108	97	11,3	3	8	-62,5
Animales vivos	0	1	-45,9	-	-	-
Pescados y mariscos sin elaborar	55	36	52,8	0	0	-60,5
Miel	2	7	-71,4	s	5	s
Hortalizas y legumbres sin elaborar	13	18	-27,8	0	0	-68,4
Frutas frescas	2	3	-33,3	1	1	-
Cereales	9	6	50,0	0	0	-98,3
Semillas y frutos oleaginosos	12	19	-36,8	0	0	13,2
Tabaco sin elaborar	0	1	-90,3	-	0	-100,0
Lanas sucias	2	2	-	-	-	-
Fibras de algodón	-	-	-	-	-	-
Minerales metalíferos, escorias y cenizas	11	2	450,0	s	2	s
Resto de productos primarios	1	1	-	0	0	-1,2
Manufacturas de origen agropecuario (MOA)	325	362	-10,2	30	29	3,4
Carnes y sus preparados	34	41	-17,1	16	20	-20,0
Pescados y mariscos elaborados	6	8	-25,0	0	0	-34,1
Productos lácteos	-	-	-	-	-	-
Otros productos de origen animal	1	0	221,2	0	0	281,8
Frutas secas o procesadas	0	0	-0,2	0	0	-33,5
Café, té, yerba mate y especias	1	2	-50,0	0	0	-32,8
Productos de molinería y sus preparaciones	0	0	-51,7	-	0	-100,0
Grasas y aceites	1	6	-83,3	0	0	-57,9
Azúcar, cacao y artículos de confitería	1	2	-50,0	0	1	-67,3
Preparados de hortalizas, legumbres y frutas	23	33	-30,3	0	2	-76,5
Bebidas, líquidos alcohólicos y vinagre	18	17	5,9	2	1	100,0
Residuos y desperdicios de la industria alimenticia	215	230	-6,5	1	1	-
Extractos curtientes y tintóreos	4	5	-20,0	1	1	-
Pieles y cueros	7	9	-22,2	1	1	-
Lanas elaboradas	12	7	71,4	9	2	350,0
Resto de MOA	0	1	-42,6	0	0	828,6
Manufacturas de origen industrial (MOI)	128	226	-43,4	42	40	5,0
Productos químicos y conexos	35	192	-81,8	25	25	-
Materias plásticas y sus manufacturas	2	1	100,0	0	0	-57,3
Caucho y sus manufacturas	0	1	-23,9	0	0	174,8
Manufacturas de cuero, marroquinería, etcétera	1	1	-	0	1	-80,8
Papel, cartón, impresos y publicaciones	1	0	322,1	0	0	537,2
Textiles y confecciones	0	0	145,9	0	0	-28,7
Calzado y sus partes componentes	0	0	93,2	0	-	///
Manufacturas de piedra, yeso, vidrio, etcétera	0	0	193,3	0	0	1,0
Piedras, metales preciosos y sus manufacturas, monedas	4	4	-	s	4	s
Metales comunes y sus manufacturas	6	4	50,0	0	0	-17,0
Máquinas y aparatos, material eléctrico	9	7	28,6	3	3	-
Material de transporte terrestre	19	13	46,2	8	7	14,3
Vehículos de navegación aérea, marítima y fluvial	49	0	///	-	0	-100,0
Resto de MOI	2	2	-	s	1	s
Combustibles y energía	-	10	-100,0	-	-	-

(continúa)

Cuadro 3.1.11.3 (continuación)

Grandes rubros	España			Italia		
	Enero 2019*	Enero 2018*	Variación % respecto a igual periodo del año anterior	Enero 2019*	Enero 2018*	Variación % respecto a igual periodo del año anterior
	Millones de dólares			Millones de dólares		
Total	117	57	105,3	75	42	78,6
Productos primarios	53	31	71,0	10	14	-28,6
Animales vivos	0	-	///	-	-	-
Pescados y mariscos sin elaborar	40	25	60,0	5	5	-
Miel	0	1	-54,9	0	0	21,5
Hortalizas y legumbres sin elaborar	4	4	-	3	6	-50,0
Frutas frescas	0	0	-10,8	-	0	-100,0
Cereales	8	0	///	0	0	-28,4
Semillas y frutos oleaginosos	0	1	-51,0	1	0	189,4
Tabaco sin elaborar	-	-	-	-	0	-100,0
Lanas sucias	-	-	-	0	0	6,1
Fibras de algodón	-	-	-	-	-	-
Minerales metalíferos, escorias y cenizas	-	0	-100,0	-	0	-100,0
Resto de productos primarios	0	0	40,4	0	0	-36,2
Manufacturas de origen agropecuario (MOA)	54	20	170,0	63	25	152,0
Carnes y sus preparados	1	1	-	5	5	-
Pescados y mariscos elaborados	3	4	-25,0	1	0	9,9
Productos lácteos	-	-	-	-	-	-
Otros productos de origen animal	0	0	-87,2	0	0	140,4
Frutas secas o procesadas	0	0	-21,7	0	0	-99,8
Café, té, yerba mate y especias	0	0	-64,3	-	0	-100,0
Productos de molinería y sus preparaciones	0	0	-64,0	0	-	///
Grasas y aceites	0	0	-81,5	-	0	-100,0
Azúcar, cacao y artículos de confitería	0	0	-25,4	0	0	-57,2
Preparados de hortalizas, legumbres y frutas	1	1	-	2	2	-
Bebidas, líquidos alcohólicos y vinagre	0	0	-58,1	0	0	-55,0
Residuos y desperdicios de la industria alimenticia	49	12	308,3	49	11	345,5
Extractos curtientes y tintóreos	0	0	-61,6	2	2	-
Pieles y cueros	0	1	-63,4	2	2	-
Lanas elaboradas	-	-	-	2	2	-
Resto de MOA	0	0	-29,2	0	-	///
Manufacturas de origen industrial (MOI)	9	6	50,0	3	3	-
Productos químicos y conexos	2	1	100,0	1	1	-
Materias plásticas y sus manufacturas	1	0	///	0	0	-55,9
Caucho y sus manufacturas	0	0	-92,1	0	0	-84,2
Manufacturas de cuero, marroquinería, etcétera	0	0	-99,3	0	0	-34,9
Papel, cartón, impresos y publicaciones	1	0	229,7	0	0	735,5
Textiles y confecciones	0	0	360,0	-	0	-100,0
Calzado y sus partes componentes	0	0	-94,3	0	-	///
Manufacturas de piedra, yeso, vidrio, etcétera	0	0	-94,4	-	0	-100,0
Piedras, metales preciosos y sus manufacturas, monedas	-	-	-	-	-	-
Metales comunes y sus manufacturas	0	0	19,1	1	0	24,7
Máquinas y aparatos, material eléctrico	1	1	-	1	1	-
Material de transporte terrestre	4	3	33,3	0	0	-15,1
Vehículos de navegación aérea, marítima y fluvial	0	-	///	-	-	-
Resto de MOI	0	0	5,9	0	0	200,6
Combustibles y energía	-	-	-	-	-	-

(continúa)

3. Sector externo

Cuadro 3.1.11.3 (conclusión)

Grandes rubros	Países Bajos			Resto		
	Enero 2019*	Enero 2018*	Variación % respecto a igual período del año anterior	Enero 2019*	Enero 2018*	Variación % respecto a igual período del año anterior
	Millones de dólares			Millones de dólares		
Total	61	189	-67,7	232	330	-29,7
Productos primarios	10	21	-52,4	31	23	34,8
Animales vivos	-	-	-	0	1	-45,9
Pescados y mariscos sin elaborar	1	1	-	9	5	80,0
Miel	-	0	-100,0	1	1	-
Hortalizas y legumbres sin elaborar	1	1	-	6	7	-14,3
Frutas frescas	0	1	-70,2	0	1	-31,8
Cereales	0	3	-89,3	1	3	-66,7
Semillas y frutos oleaginosos	8	16	-50,0	2	2	-
Tabaco sin elaborar	0	-	///	0	1	-88,4
Lanas sucias	-	-	-	1	1	-
Fibras de algodón	-	-	-	-	-	-
Minerales metalíferos, escorias y cenizas	-	-	-	s	-	s
Resto de productos primarios	0	-	///	s	1	s
Manufacturas de origen agropecuario (MOA)	47	51	-7,8	131	237	-44,7
Carnes y sus preparados	9	11	-18,2	3	5	-40,0
Pescados y mariscos elaborados	0	-	///	2	3	-33,3
Productos lácteos	-	-	-	-	-	-
Otros productos de origen animal	-	-	-	1	0	///
Frutas secas o procesadas	-	-	-	0	0	293,1
Café, té, yerba mate y especias	0	0	36,6	0	1	-61,9
Productos de molinería y sus preparaciones	-	-	-	0	0	-34,2
Grasas y aceites	1	4	-75,0	0	1	-57,3
Azúcar, cacao y artículos de confitería	s	0	s	0	1	-79,8
Preparados de hortalizas, legumbres y frutas	13	15	-13,3	7	13	-46,2
Bebidas, líquidos alcohólicos y vinagre	2	3	-33,3	14	12	16,7
Residuos y desperdicios de la industria alimenticia	21	16	31,3	95	191	-50,3
Extractos curtientes y tintóreos	s	1	s	0	1	-59,3
Pieles y cueros	0	0	-97,4	5	5	-
Lanas elaboradas	-	-	-	1	3	-66,7
Resto de MOA	-	-	-	0	1	-54,5
Manufacturas de origen industrial (MOI)	4	114	-96,5	71	62	14,5
Productos químicos y conexos	3	114	-97,4	5	52	-90,4
Materias plásticas y sus manufacturas	0	0	-61,6	1	1	-
Caucho y sus manufacturas	0	0	102,9	0	0	-20,3
Manufacturas de cuero, marroquinería, etcétera	0	0	///	0	0	101,2
Papel, cartón, impresos y publicaciones	-	0	-100,0	0	0	719,6
Textiles y confecciones	0	-	///	0	0	91,7
Calzado y sus partes componentes	0	0	16,9	-	-	-
Manufacturas de piedra, yeso, vidrio, etcétera	0	-	///	0	0	224,3
Piedras, metales preciosos y sus manufacturas, monedas	0	-	///	0	0	-96,5
Metales comunes y sus manufacturas	0	0	-55,6	5	3	66,7
Máquinas y aparatos, material eléctrico	0	0	243,6	4	3	33,3
Material de transporte terrestre	0	0	739,8	6	3	100,0
Vehículos de navegación aérea, marítima y fluvial	-	-	-	s	0	s
Resto de MOI	0	0	85,4	s	1	s
Combustibles y energía	-	3	-100,0	-	7	-100,0

Nota: los totales por suma pueden no coincidir por redondeo en las cifras parciales.

Cuadro 3.1.11.4 Importación los países de la Unión Europea por uso económico. Enero 2018 y enero 2019

Uso económico	Total			Alemania		
	Enero 2019*	Enero 2018*	Variación % respecto a igual período del año anterior	Enero 2019*	Enero 2018*	Variación % respecto a igual período del año anterior
	Millones de dólares			Millones de dólares		
Total	903	1.082	-16,5	259	328	-21,0
Bienes de capital	193	256	-24,6	55	90	-38,9
Bienes intermedios	265	321	-17,4	67	104	-35,6
Combustibles y lubricantes	58	67	-13,4	1	2	-50,0
Piezas y accesorios para bienes de capital	229	197	16,2	85	58	46,6
Bienes de consumo	127	148	-14,2	41	34	20,6
Vehículos automotores de pasajeros	31	90	-65,6	9	40	-77,5
Resto	0	2	-96,0	0	0	1,5

Uso económico	España			Italia		
	Enero 2019*	Enero 2018*	Variación % respecto a igual período del año anterior	Enero 2019*	Enero 2018*	Variación % respecto a igual período del año anterior
	Millones de dólares			Millones de dólares		
Total	87	113	-23,0	139	163	-14,7
Bienes de capital	14	16	-12,5	63	65	-3,1
Bienes intermedios	37	36	2,8	35	41	-14,6
Combustibles y lubricantes	0	0	-50,8	1	1	-
Piezas y accesorios para bienes de capital	18	23	-21,7	23	33	-30,3
Bienes de consumo	12	18	-33,3	17	20	-15,0
Vehículos automotores de pasajeros	6	19	-68,4	0	1	-64,6
Resto	0	0	416,3	0	2	-99,9

Uso económico	Países Bajos			Resto		
	Enero 2019*	Enero 2018*	Variación % respecto a igual período del año anterior	Enero 2019*	Enero 2018*	Variación % respecto a igual período del año anterior
	Millones de dólares			Millones de dólares		
Total	59	87	-32,2	358	391	-8,4
Bienes de capital	4	6	-33,3	57	79	-27,8
Bienes intermedios	13	14	-7,1	113	126	-10,3
Combustibles y lubricantes	35	57	-38,6	21	6	250,0
Piezas y accesorios para bienes de capital	2	2	-	101	81	24,7
Bienes de consumo	5	5	-	52	71	-26,8
Vehículos automotores de pasajeros	0	1	-80,8	15	29	-48,3
Resto	0	0	-58,1	0	0	-98,4

Nota: los totales por suma pueden no coincidir por redondeo en las cifras parciales.

3. Sector externo

Secciones y capítulos de la Nomenclatura Común del Mercosur (NCM)

Sección	Capítulo	Denominación
I		Animales vivos y productos del reino animal
	1	Animales vivos
	2	Carne y despojos comestibles
	3	Pescados y crustáceos, moluscos y demás invertebrados acuáticos
	4	Leche y productos lácteos; huevos de ave; miel natural; productos comestibles de origen animal no expresados ni comprendidos en otra parte
	5	Los demás productos de origen animal no expresados ni comprendidos en otra parte
II		Productos del reino vegetal
	6	Plantas vivas y productos de la floricultura
	7	Hortalizas, plantas, raíces y tubérculos alimenticios
	8	Frutas y frutos comestibles; cortezas de agrios (cítricos), melones o sandías
	9	Café, té, yerba mate y especias
	10	Cereales
	11	Productos de la molinería; malta; almidón y fécula; inulina; gluten de trigo
	12	Semillas y frutos oleaginosos; semillas y frutos diversos; plantas industriales o medicinales; paja y forrajes
	13	Gomas, resinas y demás jugos y extractos vegetales
	14	Materias trenzables y demás productos de origen vegetal, no expresados ni comprendidos en otra parte
III		Grasas y aceites animales o vegetales; productos de su desdoblamiento; grasas alimenticias elaboradas; ceras de origen animal o vegetal
	15	Grasas y aceites animales o vegetales; productos de su desdoblamiento; grasas alimenticias elaboradas; ceras de origen animal o vegetal
IV		Productos de las industrias alimentarias; bebidas, líquidos alcohólicos y vinagre; tabaco y sucedáneos del tabaco elaborados
	16	Preparaciones de carne, pescado o de crustáceos, moluscos o demás invertebrados acuáticos
	17	Azúcares y artículos de confitería
	18	Cacao y sus preparaciones
	19	Preparaciones a base de cereales, harina, almidón, fécula o leche; productos de pastelería
	20	Preparaciones de hortalizas, de frutas u otros frutos o demás partes de plantas
	21	Preparaciones alimenticias diversas
	22	Bebidas, líquidos alcohólicos y vinagre
	23	Residuos y desperdicios de las industrias alimentarias; alimentos preparados para animales
	24	Tabaco y sucedáneos del tabaco elaborados
V		Productos minerales
	25	Sal; azufre; tierras y piedras; yesos, cales y cementos
	26	Minerales metalíferos, escorias y cenizas
	27	Combustibles minerales, aceites minerales y productos de su destilación; materias bituminosas; ceras minerales
VI		Productos de las industrias químicas o de las industrias conexas
	28	Productos químicos inorgánicos; compuestos inorgánicos u orgánicos de metal precioso; de elementos radiactivos, de metales de las tierras raras o de isótopos
	29	Productos químicos orgánicos
	30	Productos farmacéuticos
	31	Abonos
	32	Extractos curtientes o tintóreos; taninos y sus derivados; pigmentos y demás materias colorantes; pinturas y barnices; mástiques; tintas
	33	Aceites esenciales y resinoides; preparaciones de perfumería, de tocador o de cosmética
	34	Jabón, agentes de superficie orgánicos, preparaciones para lavar, preparaciones lubricantes, ceras artificiales, ceras preparadas, productos de limpieza, velas y artículos similares, pastas para modelar, "ceras para odontología" y preparaciones para odontología a base de yeso fraguable
	35	Materias albuminoideas; productos a base de almidón o de fécula modificados; colas; enzimas

(continúa)

Secciones y capítulos de la Nomenclatura Común del Mercosur (NCM) (continuación)

Sección	Capítulo	Denominación
	36	Pólvoras y explosivos; artículos de pirotecnia; fósforos (cerillas); aleaciones pirofóricas; materias inflamables
	37	Productos fotográficos o cinematográficos
	38	Productos diversos de las industrias químicas
VII		Plástico y sus manufacturas; caucho y sus manufacturas
	39	Plástico y sus manufacturas
	40	Caucho y sus manufacturas
VIII		Pieles, cueros, peletería y manufacturas de estas materias; artículos de talabartería o de guarnicionería, artículos de viaje; bolsos de mano (carteras) y continentes similares, manufacturas de tripa
	41	Pieles (excepto la peletería) y cueros
	42	Manufacturas de cuero; artículos de talabartería y guarnicionería; artículos de viaje, bolsos de mano (carteras) y continentes similares; manufacturas de tripa
	43	Peletería y confecciones de peletería; peletería facticia o artificial
IX		Madera, carbón vegetal y manufacturas de maderas; corcho y manufacturas de corcho; manufacturas de espartería o de cestería
	44	Madera, carbón vegetal y manufacturas de madera
	45	Corcho y sus manufacturas
	46	Manufacturas de espartería o cestería
X		Pastas de madera o de las demás materias fibrosas celulósicas; papel o cartón para reciclar (desperdicios y desechos); papel o cartón y sus aplicaciones
	47	Pasta de madera o de las demás materias fibrosas celulósicas; papel o cartón para reciclar (desperdicios y desechos)
	48	Papel y cartón; manufacturas de pasta de celulosa, de papel o de cartón
	49	Productos editoriales, de la prensa y de las demás industrias gráficas; textos manuscritos o mecanografiados y planos
XI		Materias textiles y sus manufacturas
	50	Seda
	51	Lana y pelo fino u ordinario; hilados y tejidos de crin
	52	Algodón
	53	Las demás fibras textiles vegetales; hilados de papel y tejidos de hilados de papel
	54	Filamentos sintéticos o artificiales; tiras y formas similares de materia textil sintética o artificial
	55	Fibras sintéticas o artificiales discontinuas
	56	Guata, fieltro y telas sin tejer; hilados especiales y cordeles, cuerdas y cordajes; artículos de cordelería
	57	Alfombras y demás revestimientos para el suelo, de materia textil
	58	Tejidos especiales; superficies textiles con mechón insertado; encajes; tapicerías; pasamanería; bordados
	59	Telas impregnadas, recubiertas, revestidas o estratificadas; artículos técnicos de materia textil
	60	Tejidos de punto
	61	Prendas y complementos (accesorios), de vestir, de punto
	62	Prendas y complementos (accesorios), de vestir, excepto los de punto
	63	Los demás textiles confeccionados; juegos; prendería y trapos
XII		Calzado, sombreros y demás tocados, paraguas, quitasoles, bastones, látigos, fustas y sus partes; plumas preparadas y artículos de plumas; flores artificiales; manufacturas de cabello
	64	Calzados, polainas y artículos análogos; partes de estos artículos
	65	Sombreros, demás tocados y sus partes
	66	Paraguas, sombrillas, quitasoles, bastones, bastones asiento, látigos, fustas y sus partes
	67	Plumas y plumón preparados y artículos de plumas o de plumón; flores artificiales; manufacturas de cabello
XIII		Manufacturas de piedra, yeso fraguable, cemento, amianto (asbesto), mica o materias análogas; productos cerámicos; vidrio y manufacturas de vidrio
	68	Manufacturas de piedra, yeso fraguable, cemento, amianto (asbesto), mica o materias análogas
	69	Productos cerámicos
	70	Vidrio y sus manufacturas
XIV		Perlas naturales (finas) o cultivadas, piedras preciosas o semipreciosas, metales preciosos, chapados de metales preciosos (plaqué) y manufacturas de estas materias; bisutería; monedas

(continúa)

3. Sector externo

Secciones y capítulos de la Nomenclatura Común del Mercosur (NCM) (conclusión)

Sección	Capítulo	Denominación
	71	Perlas naturales (finas) o cultivadas, piedras preciosas, semipreciosas, metales preciosos, chapados de metal precioso (plaqué) y manufacturas de estas materias; bisutería; monedas
XV		Metales comunes y manufacturas de estos metales
	72	Fundición, hierro y acero
	73	Manufacturas de fundición, hierro o acero
	74	Cobre y sus manufacturas
	75	Níquel y sus manufacturas
	76	Aluminio y sus manufacturas
	77	(Reservado para una futura utilización en el Sistema Armonizado)
	78	Plomo y sus manufacturas
	79	Cinc y sus manufacturas
	80	Estaño y sus manufacturas
	81	Los demás metales comunes; "cermets"; manufacturas de estas materias
	82	Herramientas y útiles, artículos de cuchillería y cubiertos de mesa, de metal común, partes de estos artículos, de metal común
	83	Manufacturas diversas de metales comunes
XVI		Máquinas y aparatos; material eléctrico y sus partes; aparatos de grabación o de reproducción de sonido; aparatos de grabación o reproducción de imagen y de sonido en televisión, y las partes y accesorios de estos aparatos
	84	Reactores nucleares, calderas, máquinas, aparatos y artefactos mecánicos; partes de estas máquinas o aparatos
	85	Máquinas, aparatos y material eléctrico y sus partes; aparatos de grabación o de reproducción del sonido, aparatos de grabación o de reproducción de imagen y sonido en televisión, y las partes y accesorios de estos aparatos
XVII		Material de transporte
	86	Vehículos y material para vías férreas o similares y sus partes; aparatos mecánicos (incluso electromecánicos) de señalización para vías de comunicación
	87	Vehículos automóviles, tractores, velocípedos y demás vehículos terrestres, sus partes y accesorios
	88	Aeronaves, vehículos espaciales y sus partes
	89	Barcos y demás artefactos flotantes
XVIII		Instrumentos y aparatos de óptica, de fotografía o cinematografía, de medida, control o precisión; instrumentos y aparatos médico-quirúrgicos; aparatos de relojería; instrumentos musicales; partes y accesorios de estos instrumentos o aparatos
	90	Instrumentos y aparatos de óptica, fotografía o cinematografía, de medida, de control o precisión; instrumentos y aparatos médico quirúrgicos; partes y accesorios de estos instrumentos o aparatos
	91	Aparatos de relojería y sus partes
	92	Instrumentos musicales; sus partes y accesorios
XIX		Armas, municiones y sus partes y accesorios
	93	Armas, municiones y sus partes y accesorios
XX		Mercancías y productos diversos
	94	Muebles; mobiliario médico-quirúrgico; artículos de cama y similares; aparatos de alumbrado no expresados ni comprendidos en otra parte; anuncios, letreros y placas indicadoras luminosas y artículos similares; construcciones prefabricadas
	95	Juguetes, juegos y artículos para recreo o deporte; sus partes y accesorios
	96	Manufacturas diversas
XXI		Objetos de arte o colección y antigüedades
	97	Objetos de arte o colección y antigüedades
	98	(Reservado para una futura utilización en el Sistema Armonizado)
	99	Transacciones especiales

3.2 Cuentas internacionales

La balanza de pagos resume sistemáticamente las operaciones económicas entre los residentes de un país y el resto del mundo. Las transacciones comprenden aquellas que involucran bienes, servicios y renta, las que entrañan activos y pasivos frente al resto del mundo y las que se clasifican como transferencias (por ejemplo, regalos) con las que se efectúan asientos compensatorios para equilibrar, desde el punto de vista contable, las transacciones unilaterales. La cuenta corriente refleja el concepto de ahorro externo, o sea, el endeudamiento neto de una economía con respecto al resto del mundo.

Se considera residente de un país a toda persona física o jurídica cuyo centro de interés económico o actividad principal se encuentra dentro de la frontera de dicho país. Internacionalmente se acepta que una persona física se presume residente de un país si permanece o tiene intención de permanecer por un año o más. En el caso de las personas jurídicas, se las considera residentes cuando producen una cantidad significativa de bienes o prestan una cantidad significativa de servicios en el país, para lo cual deberán mantener un establecimiento productivo durante un año o más.

La posición de inversión internacional (PII)

La PII refleja el saldo neto de los activos y pasivos, a valor de mercado, de los sectores residentes con el exterior. Están constituidos por los activos reales y financieros de existencia legal y efectiva que poseen los residentes de la economía frente a no residentes y viceversa. La determinación de la residencia de deudores y acreedores es, al igual que en las estimaciones de la balanza de pagos, un elemento esencial para la estimación de la posición externa.

La variación de la PII en un período refleja el efecto de las transacciones en cuenta corriente de la balanza de pagos y los cambios de valuación (por precios, por tipo de cambio y otros ajustes) que afectan la medición de los activos y pasivos respecto a la moneda de cuenta.

Al igual que la balanza de pagos, la PII se estima siguiendo las normas internacionales contenidas en la sexta edición del *Manual de balanza de pagos y posición de inversión internacional* del Fondo Monetario Internacional.

Cuadro 3.2.1 Estimación de la posición de inversión internacional. Resumen por concepto

Concepto	PII con títulos de la deuda externa a valor de mercado			PII con títulos de la deuda externa a valor residual		
	2° trim 2018	3° trim 2018	Variación 3° trim 2018-2° trim 2018	2° trim 2018	3° trim 2018	Variación 3° trim 2018-2° trim 2018
Millones de dólares						
Posición de inversión internacional neta (A-L)	53.048	68.279	15.231	36.343	48.928	12.585
A. Activos	360.717	357.275	-3.442	360.717	357.275	-3.442
1. Inversión directa	41.643	42.034	391	41.643	42.034	391
2. Inversión de cartera	60.777	61.431	654	60.777	61.431	654
4. Otra inversión	196.416	204.807	8.391	196.416	204.807	8.391
5. Activos de reservas	61.881	49.003	-12.878	61.881	49.003	-12.878
L. Pasivos	307.669	288.996	-18.673	324.374	308.347	-16.027
1. Inversión directa	71.971	63.669	-8.302	71.971	63.669	-8.302
2. Inversión de cartera	132.839	121.346	-11.493	149.544	140.697	-8.846
3. Derivados financieros	1.583	673	-910	1.583	673	-910
4. Otra inversión	101.276	103.307	2.032	101.276	103.307	2.032

3. Sector externo

Cuadro 3.2.2 Estimación de la balanza de pagos. Datos trimestrales. Cuadro resumen

Concepto	Año 2017*					Año 2018*		
	Total	1° trim.	2° trim.	3° trim.	4° trim.	1° trim.	2° trim.	3° trim.
1. Cuenta corriente	-31.598	-7.231	-6.734	-8.266	-9.367	-9.601	-8.607	-7.591
1.A Bienes y servicios	-15.611	-3.689	-2.913	-4.357	-4.652	-5.277	-4.419	-2.913
1.A.a Bienes (¹)	-5.462	-620	-719	-1.691	-2.431	-1.653	-1.687	-792
Crédito (exportaciones)	58.639	12.765	15.517	15.838	14.519	14.524	15.521	15.611
Débito (importaciones)	64.101	13.385	16.236	17.529	16.951	16.176	17.208	16.403
1.A.b Servicios	-10.149	-3.069	-2.194	-2.666	-2.221	-3.625	-2.732	-2.122
Crédito (exportaciones)	14.752	3.973	3.427	3.481	3.870	4.123	3.222	3.162
Débito (importaciones)	24.901	7.042	5.620	6.147	6.091	7.747	5.954	5.284
1.B Ingreso primario (renta)	-16.388	-3.777	-4.039	-3.844	-4.728	-4.486	-4.654	-4.927
1.B.1 Remuneración de empleados	-88	-24	-18	-27	-19	-27	-24	-22
Crédito	92	20	24	22	26	18	20	19
Débito	180	44	43	49	45	45	44	41
1.B.2 Renta de la inversión	-16.299	-3.753	-4.021	-3.817	-4.709	-4.459	-4.630	-4.905
1.B.2.1 Inversión directa	-8.682	-2.033	-2.073	-2.115	-2.461	-1.967	-1.883	-1.975
En el extranjero	1.019	232	249	243	297	383	404	420
En Argentina	9.701	2.265	2.321	2.357	2.757	2.350	2.286	2.395
1.B.2.2 Inversión de cartera	-5.981	-1.349	-1.472	-1.351	-1.809	-2.110	-2.413	-2.403
Crédito	1.966	355	391	566	654	764	771	719
Débito	7.947	1.704	1.863	1.918	2.463	2.874	3.184	3.121
1.B.2.3 Otra inversión	-1.767	-398	-513	-391	-465	-445	-478	-639
Crédito	791	184	204	205	199	262	316	314
Débito	2.559	582	717	596	664	707	794	952
1.B.2.4 Activos de reserva	130	27	37	41	25	63	144	111
1.C. Ingreso secundario	401	235	218	-65	13	162	466	250
Crédito	2.612	591	614	637	770	639	895	661
Débito	2.211	356	396	702	757	478	428	412
2. Cuenta de capital	139	37	35	59	7	24	14	43
Capacidad/necesidad de financiamiento	-31.459	-7.194	-6.699	-8.207	-9.360	-9.578	-8.593	-7.548
3. Cuenta financiera	-31.273	-6.224	-6.971	-8.878	-9.200	-9.636	-8.385	-7.374
3.1 Inversión directa	-10.361	-3.174	-2.021	-3.043	-2.124	-2.394	-2.281	-2.657
Activos	1.156	334	268	288	266	556	449	498
Pasivos	11.517	3.508	2.289	3.331	2.390	2.950	2.730	3.154
3.2 Inversión de cartera	-35.922	-14.043	-3.760	-7.208	-10.910	-12.936	2.331	2.061
Activos	5.502	1.560	1.466	568	1.908	3.504	543	692
Pasivos	41.424	15.603	5.227	7.776	12.818	16.440	-1.789	-1.369
3.3 Instrumentos financieros derivados	-96	-140	7	11	26	-26	-5	-4
Activos	-	-	-	-	-	-	-	-
Pasivos	96	140	-7	-11	-26	26	5	4
3.4 Otra inversión	550	194	1.607	-523	-728	-433	-9.171	5.512
Activos	12.506	694	2.188	5.417	4.206	3.009	10.315	8.359
Pasivos	11.956	500	581	5.941	4.934	3.442	19.486	2.847
3.5 Activos de reserva	14.556	10.938	-2.804	1.885	4.537	6.153	741	-12.287
Errores y omisiones netos	186	970	-272	-671	160	-59	208	174
Ítem de memorándum								
Variación por transacciones de activos de reserva	14.556	10.938	-2.804	1.885	4.537	6.153	741	-12.287
Variación reservas internacionales del BCRA	15.747	11.214	-2.528	2.242	4.818	6.671	155	-12.878
Ajuste por tipo de pase	1.191	276	277	357	281	518	-586	-591

(¹) Para las exportaciones e importaciones de bienes que se registran en esta publicación de balanza de pagos, se utilizó como fuente el informe *Intercambio Comercial Argentino* publicado por el INDEC.

Las cifras de importaciones de bienes se registran en la balanza de pagos por su valor FOB (libre a bordo), en tanto que en el informe *Intercambio Comercial Argentino*, utilizado como fuente para las presentes estimaciones, se exponen por su valor CIF (costo, seguro y flete).

Cuadros

Página

4.1	Principales tasas del mercado de trabajo. Cuarto trimestre de 2017-cuarto trimestre de 2018	106
4.2	Grupos de población económicamente activa según tipo de presión sobre el mercado de trabajo. Total 31 aglomerados urbanos. Cuarto trimestre de 2017-cuarto trimestre de 2018	107
4.3	Mercado de trabajo, resumen de los principales indicadores. Total 31 aglomerados urbanos	108
4.4	Composición de la tasa de empleo. Total 31 aglomerados urbanos	109
4.5	Caracterización de la población ocupada. Total 31 aglomerados urbanos	111
4.6	Composición de la tasa de desocupación. Total 31 aglomerados urbanos	112
4.7	Caracterización de la población desocupada. Total 31 aglomerados urbanos	114
4.2.1	Principales indicadores en el total de 31 aglomerados urbanos, regiones y agrupamientos por tamaño. Cuarto trimestre de 2018	115
4.2.2	Indicadores socioeconómicos de la población de 14 años y más en el total de 31 aglomerados urbanos, regiones y agrupamientos por tamaño. Cuarto trimestre de 2018	117

Gráficos

4.1	Grupos de población económicamente activa según tipo de presión sobre el mercado de trabajo. Total 31 aglomerados urbanos. Cuarto trimestre 2018	106
4.2	Composición de la tasa de empleo según grupos de edad. Total 31 aglomerados urbanos. Cuarto trimestre 2017-cuarto trimestre 2018	110
4.3	Composición de la tasa de empleo según categoría ocupacional. Total 31 aglomerados urbanos. Cuarto trimestre 2017-cuarto trimestre 2018	110
4.4	Composición de la tasa de desocupación según relación de parentesco. Total 31 aglomerados urbanos. Cuarto trimestre 2017-cuarto trimestre 2018	113
4.5	Composición de la tasa de desocupación según tiempo de búsqueda. Total 31 aglomerados urbanos. Cuarto trimestre 2017-cuarto trimestre 2018	113
4.6	Principales tasas en el total de 31 aglomerados urbanos y regiones. Cuarto trimestre de 2018	115
4.7	Principales tasas en el total de 31 aglomerados urbanos y agrupamientos por tamaño. Cuarto trimestre de 2018	116

Encuesta Permanente de Hogares

Aspectos metodológicos

La Encuesta Permanente de Hogares (EPH) es un programa nacional de producción sistemática y permanente de indicadores sociales que lleva a cabo el Instituto Nacional de Estadística y Censos (INDEC) conjuntamente con las direcciones provinciales de estadística (DPE). Tiene por objeto relevar las características sociodemográficas y socioeconómicas de la población.

En su modalidad original se ha aplicado en Argentina desde 1973 a través de la medición puntual de dos ondas anuales (mayo y octubre). A partir de 2003, la EPH pasó a ser un relevamiento continuo que produce datos con frecuencia trimestral.

¹ Decretos 181/15 y 55/16.

² Disponible en: www.indec.gob.ar

Nota: Ver anexo www.indec.gob.ar/ftp/cuadros/sociedad/anexo_informe_eph_23_08_16.pdf

Aspectos metodológicos

Características de la muestra

La EPH se basa en una muestra probabilística, estratificada, en dos etapas de selección. Dicha muestra está distribuida a lo largo del período respecto del cual se brinda información (el trimestre) y el relevamiento se desarrolla durante todo el año.

El tamaño de muestra de este trimestre es de 26.170 viviendas y su diseño fue cambiado a partir del tercer trimestre de 2013. Está en curso un programa de revisión integral de la Muestra Maestra Urbana de Viviendas de la República Argentina (MMUVRA) a cargo de la Dirección Nacional de Metodología Estadística.

Es importante señalar que, como en toda encuesta por muestreo, los resultados obtenidos son valores que estiman el verdadero valor de cada tasa y tienen asociado un error cuya cuantía también se estima, lo que permite conocer la confiabilidad de las estimaciones. Estos resultados indican el nivel probable alcanzado por cada tasa a partir de la muestra, admitiéndose oscilaciones de este nivel, en más y en menos, con un grado de confianza conocido.

La encuesta produce estimaciones trimestrales válidas para:

- Cada uno de los 31 aglomerados urbanos.
- Total de 31 aglomerados agrupados.
- Aglomerados del interior: todos los aglomerados excluido Gran Buenos Aires¹.
- Conjunto de aglomerados agrupados en 6 regiones estadísticas:
 - Región Gran Buenos Aires: integrada por Ciudad Autónoma de Buenos Aires; partidos del Gran Buenos Aires.
 - Región Cuyo: integrada por Gran Mendoza; Gran San Juan; Gran San Luis.
 - Región Noreste (NEA): integrada por Corrientes; Formosa; Gran Resistencia; Posadas.
 - Región Noroeste (NOA): integrada por Gran Catamarca; Gran Tucumán-Tafí Viejo; Jujuy-Palpalá; La Rioja; Salta; Santiago del Estero-La Banda.
 - Región Pampeana: integrada por Bahía Blanca-Cerri; Concordia; Gran Córdoba; Gran La Plata; Gran Rosario; Gran Paraná; Gran Santa Fe; Mar del Plata; Río Cuarto; Santa Rosa-Toay; San Nicolás-Villa Constitución.
 - Región Patagonia: integrada por Comodoro Rivadavia-Rada Tilly; Neuquén-Plottier; Río Gallegos; Ushuaia-Río Grande; Rawson-Trelew; Viedma- Carmen de Patagones.

¹ Ciudad Autónoma de Buenos Aires y partidos del Gran Buenos Aires integran el aglomerado Gran Buenos Aires.

4. Trabajo y empleo

- Conjunto de aglomerados con 500.000 y más habitantes: Gran Buenos Aires; Gran Mendoza; Gran Tucumán-Tafí Viejo; Salta; Gran Córdoba; Gran La Plata; Gran Rosario; Gran Santa Fe; Mar del Plata.
- Conjunto de aglomerados con menos de 500.000 habitantes: Gran San Juan; Gran San Luis; Corrientes; Formosa; Gran Resistencia; Posadas; Gran Catamarca; Jujuy-Palpalá; La Rioja; Santiago del Estero-La Banda; Bahía Blanca-Cerri; Concordia; Gran Paraná; Río Cuarto; Santa Rosa-Toay; San Nicolás-Villa Constitución; Comodoro Rivadavia-Rada Tilly; Neuquén-Plottier; Río Gallegos; Ushuaia- Río Grande; Rawson -Trelew; Viedma-Carmen de Patagones.

Acerca de la cobertura geográfica

A partir de la revisión integral de la MMUVRA, la Dirección Nacional de Metodología Estadística evaluó la cobertura geográfica y la definición de los aglomerados EPH.

De este análisis surgió que cierta cantidad de aglomerados presentan diferencias significativas o muy significativas con respecto a su cobertura, concentrándose la omisión mayoritariamente en áreas periféricas. A partir del primer trimestre de 2018, las áreas faltantes se han incorporado al relevamiento. Se estudiará su comportamiento a lo largo de varios trimestres para luego incorporarlo a la medición habitual.

En el siguiente cuadro se detallan los aglomerados con diferencias respecto de la cobertura:

Aglomerado EPH	Población no cubierta	Porcentaje respecto al total del aglomerado
Concordia	42.297	28,3
Gran Paraná	52.507	19,9
Gran Mendoza	46.634	5,0
Gran Resistencia	16.558	4,3
Gran San Juan	14.496	3,1
Rawson-Trelew	2.499	2,6
San Nicolás-Villa Constitución	4.490	2,5
La Rioja	3.357	1,9
Santiago del Estero-La Banda	6.500	1,8
Partidos del Gran Buenos Aires	13.512 (¹)	0,1 (¹)

(¹) Concentrados en las localidades de Pilar y General Rodríguez.

Acerca de las proyecciones de población

Las estimaciones de población residente en viviendas particulares de los aglomerados que cubre la EPH han sido elaboradas ajustando las mismas a las proyecciones de población, nacional y provinciales, obtenidas a partir del Censo Nacional de Población, Hogares y Viviendas 2010. Si bien este último se encuentra en proceso de evaluación, estas proyecciones se mantienen, por el momento, vigentes. Las estimaciones de población de los aglomerados EPH se ajustan a las áreas correspondientes a los dominios que conforman la actual MMUVRA para dichos aglomerados, atendiendo a las revisiones de completitud espacial y verificación cartográfica que se señalan en el punto anterior.

Definiciones básicas

Población económicamente activa: la integran las personas que tienen una ocupación o que sin tenerla la están buscando activamente. Está compuesta por la población ocupada más la población desocupada.

Población ocupada: conjunto de personas que tienen por lo menos una ocupación, es decir que en la semana de referencia ha trabajado como mínimo una hora (en una actividad económica). El criterio de una hora trabajada, además de preservar la comparabilidad con otros países, permite captar las múltiples ocupaciones informales y/o de baja intensidad que realiza la población. Para poder discriminar dentro del nivel de empleo qué parte corresponde al empleo de baja intensidad, pueden restarse del empleo total aquellos que trabajan menos de cierta cantidad de horas (por ejemplo, los subocupados). La información recogida permite realizar distintos recortes según la necesidad de información de que se trate, así como caracterizar ese tipo de empleos.

Población desocupada: se refiere a personas que, no teniendo ocupación, están buscando activamente trabajo. Corresponde a la desocupación abierta. Este concepto no incluye otras formas de precariedad laboral tales como personas que realizan trabajos transitorios mientras buscan activamente una ocupación, aquellas que trabajan jornadas involuntariamente por debajo de lo normal, los desocupados que han suspendido la búsqueda por falta de oportunidades visibles de empleo, los ocupados en puestos por debajo de la remuneración mínima o en puestos por debajo de su calificación, etcétera. Estas modalidades son también relevadas por la EPH, como indicadores separados.

Población ocupada demandante de empleo: se refiere a la población ocupada que busca activamente otra ocupación.

Población ocupada no demandante disponible: se refiere a la población ocupada que no busca activamente otra ocupación, pero está disponible para trabajar más horas.

Población subocupada: se refiere a la subocupación por insuficiencia de horas, visible u horaria, y comprende a los ocupados que trabajan menos de 35 horas semanales por causas involuntarias y están dispuestos a trabajar más horas.

Población sobreocupada: población ocupada que trabaja más de 45 horas semanales.

Población subocupada demandante: se refiere a la población subocupada (por causas involuntarias y dispuestos a trabajar más horas) que además busca activamente otra ocupación.

Población subocupada no demandante: se refiere a la población subocupada (por causas involuntarias y dispuestos a trabajar más horas) que no está en la búsqueda activa de otra ocupación.

Población inactiva: conjunto de personas que no tienen trabajo ni lo buscan acti-

vamente. Puede subdividirse en inactivos marginales e inactivos típicos, según estén dispuestos o no a trabajar.

Población asalariada sin descuento jubilatorio: refiere a la población ocupada asalariada que no tiene descuento jubilatorio como atributo del puesto de trabajo.

Cálculo de tasas

Tasa general: es una relación entre un grupo de población que tiene una determinada característica sobre el conjunto de población que puede tenerla.

Tasa específica: es aquella para la cual esta relación se establece entre un subconjunto particular de esa población. Por ejemplo: tasa de actividad de varones, tasa de empleo hasta 29 años, etcétera.

Tasa de actividad: calculada como porcentaje entre la población económicamente activa y la población total de referencia.

Tasa de empleo: calculada como porcentaje entre la población ocupada y la población total de referencia.

Tasa de desocupación: calculada como porcentaje entre la población desocupada y la población económicamente activa.

Tasa de demandantes de empleo: calculada como porcentaje entre la población de demandantes de empleo y la población económicamente activa.

Tasa de ocupados demandantes de empleo: calculada como porcentaje entre la población de ocupados demandantes de empleo y la población económicamente activa.

Tasa de subocupación horaria: calculada como porcentaje entre la población subocupada y la población económicamente activa.

Tasa de sobreocupación horaria: calculada como porcentaje entre la población sobreocupada y la población económicamente activa.

Tasa de subocupación demandante: calculada como porcentaje entre la población de subocupados demandantes y la población económicamente activa.

Tasa de subocupación no demandante: calculada como porcentaje entre la población de subocupados no demandantes y la población económicamente activa.

Promedio: suma de los valores de la variable para todas las unidades en el universo de referencia, dividida el total de unidades en el universo de referencia.

Composición interna: representación proporcional que permite comparar el valor relativo que cada categoría de una variable aporta al valor total de una tasa.

Período de referencia

Semana de referencia: cada una de las semanas calendario completas y consecutivas que van desde el 30 de septiembre de 2018 hasta el 22 de diciembre de 2018 para los resultados del cuarto trimestre de 2018.

Las estimaciones de los indicadores –salvo las referidas a ciertos aspectos específicos, en que el período se amplía al mes– se refieren a las condiciones existentes en la respectiva semana de referencia.

Cálculo y ajuste de factores de expansión

Los censos de población constituyen el marco de referencia para las encuestas a hogares. A partir del Censo Nacional de Población, Hogares y Viviendas 2010, se seleccionó una muestra de áreas geográficas, siguiendo el fraccionamiento territorial y cartográfico del censo. Ese conjunto de áreas seleccionadas, siguiendo procedimientos probabilísticos, constituye una muestra maestra, que se denominó Muestra Maestra Urbana de Viviendas de la República Argentina (MMUVRA). Las áreas geográficas que la componen son, en general, radios censales o agrupamientos de radios censales.

La MMUVRA es el marco del que se seleccionan las muestras para las encuestas a hogares durante todo el período intercensal. La cantidad de áreas que se seleccionan para los 31 aglomerados urbanos de la EPH permite diseñar muestras cuyos dominios de estimación sean las poblaciones urbanas de esos aglomerados. Al determinar la cantidad de áreas a seleccionar se tienen en cuenta los niveles de precisión requeridos para poder construir series de la tasa de desempleo.

Para cada una de las áreas seleccionadas se construyó un listado exhaustivo de las viviendas particulares, es decir, de las unidades de selección de la etapa final del muestreo de la EPH. Las muestras de viviendas a encuestar cada trimestre en cada aglomerado EPH se seleccionan de los listados de viviendas de las áreas de la MMUVRA.

Selección de las áreas de la MMUVRA en los aglomerados EPH

Las áreas son las unidades de muestreo en esta segunda etapa. Son radios censales o agrupamientos de radios para asegurar un número mínimo de viviendas en las áreas (200 viviendas). El método por el que se seleccionan es el del muestreo estratificado con probabilidad de selección proporcional a la cantidad de viviendas particulares del área (PPS).

Selección de las viviendas en las áreas seleccionadas

En la tercera etapa, se seleccionan las viviendas a encuestar entre las viviendas particulares listadas en cada área, mediante el muestreo sistemático de conglomerados de viviendas contiguas (dos o tres conglomerados, según el aglomerado). Los listados de viviendas se ordenan geográficamente previamente a la selección, lo que constituye una estratificación geográfica implícita.

Ponderación de la muestra de la EPH

Como en la mayoría de las encuestas probabilísticas, el cálculo de los factores de expansión se realiza en las siguientes etapas:

- cálculo de los factores de expansión de diseño
- ajuste de los factores utilizando proyecciones de población

Dado que en cada aglomerado la muestra EPH tiene un diseño bietápico, el factor de expansión de diseño de una vivienda i , perteneciente a un área k , en un aglomerado h , será:

$$F_{hi} = F1_{hk} * F2_{hki}$$

donde $F1_{hk}$ es el factor de expansión del área k dentro del aglomerado h , y $F2_{hki}$ es el factor de expansión de la vivienda i dentro del área k , en el aglomerado h .

Una vez finalizado el relevamiento trimestral, se ajustan los factores de diseño para realizar las correcciones por no respuesta (no respuesta a nivel de hogares, o sea, los hogares que no aceptan ser encuestados o, por algún motivo, no pueden ser encuestados).

Este ajuste es una simple reponderación a nivel de estrato de selección –o de agrupamiento de estratos de selección, en caso de haber pocas áreas en alguno de ellos, en algún aglomerado–, multiplicando por un factor de corrección por no respuesta $FCNR_{hr}$, que depende del aglomerado h y el estrato de reponderación r correspondiente.

$$FCNR_{hr} = VE_{hr} / VR_{hr}$$

Siendo

VE_{hr} las viviendas habitadas en el estrato de reponderación r del aglomerado h ,

VR_{hr} las viviendas con algún hogar que haya respondido la encuesta, en el estrato de reponderación correspondiente del aglomerado h .

El factor final de diseño, corregido por no respuesta, en un área k de un aglomerado h , es entonces:

$$D_{hk} = FCNR_{hk} * F_{hk}$$

Finalmente, se realiza un ajuste de los factores utilizando las proyecciones de población que provee la Dirección Nacional de Estadísticas Poblacionales.

Cálculo de coeficientes de variación y errores estándar

Al analizar las estimaciones provenientes de una muestra se debe tener presente que estas están afectadas por el llamado **error muestral** y que es importante conocer aproximadamente la magnitud de esos errores. Una medida de estos errores está dada por el **desvío estándar (DS)**.

Con el desvío estándar, el usuario puede construir un intervalo numérico que tiene un determinado nivel de confianza, medido en términos de probabilidad, de contener el valor verdadero que se desea estimar.

La teoría del muestreo indica que con una confianza del 90%, el intervalo comprendido entre la estimación menos 1,64 veces el desvío estándar y la estimación más 1,64 veces el desvío estándar contiene el valor verdadero que se desea estimar.

Es por eso que a este intervalo se lo denomina **“intervalo de confianza del 90%”**.

Cabe aclarar que se pueden construir otros intervalos de confianza:

Estimación +/- 1 vez el desvío estándar = intervalo de confianza del 67%

Estimación +/- 2 veces el desvío estándar = intervalo de confianza del 95%

Estimación +/- 3 veces el desvío estándar = intervalo de confianza del 99%

Además, con el desvío estándar se puede calcular el coeficiente de variación (CV), efectuando el cociente entre el desvío estándar de una estimación y esa estimación:

$$CV = DS / Estimación$$

El coeficiente de variación brinda una idea de la precisión de la estimación, o sea, la relación entre el desvío estándar y el valor a estimar. Cuanto más pequeño es el coeficiente de variación, más precisa es la estimación. Si bien corresponde al usuario determinar si un dato con cierto coeficiente de variación le es útil o no para su objetivo, de acuerdo con el grado de precisión requerido, se advierte que cifras con coeficiente de variación superiores al 16% deben ser tratadas con cautela.

Aquellas estimaciones que tengan asociados coeficientes de variación entre el 16% y el 25% deberían ser consideradas con cuidado, ya que la precisión es baja. Asimismo, las estimaciones que tengan asociados coeficientes de variación que superen el 25% deberían ser consideradas como no confiables.

La información que se publica en este capítulo se encuentra disponible en formato Excel en el siguiente enlace: http://www.indec.gob.ar/ftp/cuadros/sociedad/cuadros_tasas_indicadores_eph_03_19.xls

1. Resultados del total de los 31 aglomerados urbanos del cuarto trimestre de 2018

Cuadro 4.1 Principales tasas del mercado de trabajo. Cuarto trimestre de 2017-cuarto trimestre de 2018

Tasas	Total 31 aglomerados urbanos				
	Año 2017	Año 2018			
	4° trimestre	1° trimestre	2° trimestre	3° trimestre	4° trimestre
Actividad	46,4	46,7	46,4	46,7	46,5
Empleo	43,0	42,4	41,9	42,5	42,2
Desocupación abierta	7,2	9,1	9,6	9,0	9,1
Ocupados demandantes de empleo	14,7	15,3	16,0	16,7	17,3
Subocupación	10,2	9,8	11,2	11,8	12,0
Subocupación demandante	7,2	6,8	7,7	8,3	8,7
Subocupación no demandante	3,0	3,0	3,5	3,5	3,3

Fuente: INDEC. Encuesta Permanente de Hogares.

Gráfico 4.1 Grupos de población económicamente activa según tipo de presión sobre el mercado de trabajo. Total 31 aglomerados urbanos. Cuarto trimestre de 2018

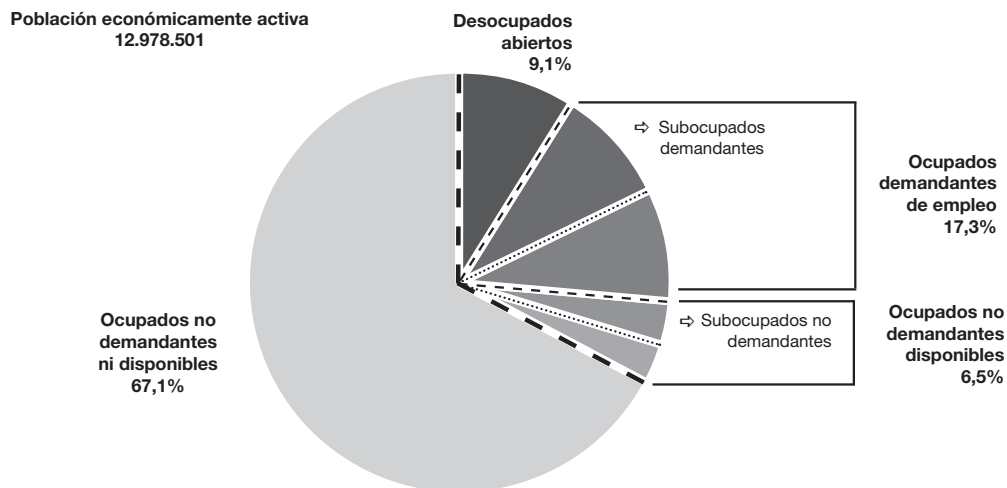

Cuadro 4.2 Grupos de población económicamente activa según tipo de presión sobre el mercado de trabajo. Total 31 aglomerados urbanos. Cuarto trimestre de 2017-cuarto trimestre de 2018

	Total 31 aglomerados urbanos				
	Año 2017	Año 2018			
	4° trimestre	1° trimestre	2° trimestre	3° trimestre	4° trimestre
A- Desocupados abiertos	7,2	9,1	9,6	9,0	9,1
B- Ocupados demandantes de empleo	14,7	15,3	16,0	16,7	17,3
Subocupados demandantes	7,2	6,8	7,7	8,3	8,7
Otros ocupados demandantes	7,6	8,5	8,2	8,3	8,6
C- Ocupados no demandantes disponibles	5,3	5,5	6,3	6,4	6,5
Subocupados no demandantes	3,0	2,9	3,5	3,5	3,3
Otros ocupados no demandantes disponibles	2,3	2,5	2,8	2,9	3,1
D- Ocupados no demandantes ni disponibles	72,7	70,1	68,1	68,0	67,1
Población Económicamente Activa	100,0	100,0	100,0	100,0	100,0
Presión sobre el mercado de trabajo (A+B+C)	27,3	29,9	31,9	32,0	32,9

Fuente: INDEC. Encuesta Permanente de Hogares.

Cuadro 4.3 Mercado de trabajo, resumen de los principales indicadores. Total 31 aglomerados urbanos

Indicador	Total 31 aglomerados urbanos				
	Año 2017	Año 2018			
	4° trimestre	1° trimestre	2° trimestre	3° trimestre	4° trimestre
Grupos de población y condición de actividad					
Población total 31 aglomerados urbanos (en miles de personas)	27.629	27.700	27.768	27.842	27.914
Población económicamente activa (en miles de personas)	12.818	12.932	12.881	12.990	12.979
Tasa de actividad	46,4	46,7	46,4	46,7	46,5
Población ocupada (en miles de personas)	11.892	11.749	11.642	11.822	11.793
Tasa de empleo	43,0	42,4	41,9	42,5	42,2
Población desocupada (en miles de personas)	926	1.183	1.239	1.168	1.185
Tasa de desocupación	7,2	9,1	9,6	9,0	9,1
Población ocupada demandante de empleo (en miles de personas)	1.888	1.977	2.056	2.167	2.243
Tasa de ocupados demandantes de empleo	14,7	15,3	16,0	16,7	17,3
Población subocupada (en miles de personas)	1.305	1.266	1.447	1.537	1.557
Tasa de subocupación	10,2	9,8	11,2	11,8	12,0
Tasa de subocupación demandante	7,2	6,8	7,7	8,3	8,7
Tasa de subocupación no demandante	3,0	3,0	3,5	3,5	3,3
Actividad					
Tasa de la población total	46,4	46,7	46,4	46,7	46,5
Tasas específicas para la población de 14 años y más					
Tasa de la población de 14 años y más	58,1	58,5	58,3	58,7	58,4
Mujeres	47,6	48,5	48,5	49,1	48,6
Varones	70,0	69,8	69,5	69,5	69,5
Jefes de hogar	66,7	66,5	66,4	67,6	67,3
Mujeres de 14 a 29 años	39,9	41,3	40,3	39,8	40,2
Mujeres de 30 a 64 años	65,5	66,2	67,3	68,4	66,9
Varones de 14 a 29 años	56,6	56,0	56,2	55,1	55,8
Varones de 30 a 64 años	91,6	91,4	91,3	91,4	91,3
Empleo					
Tasa de la población total	43,0	42,4	41,9	42,5	42,2
Tasas específicas para la población de 14 años y más					
Tasa de la población de 14 años y más	53,9	53,2	52,7	53,4	53,0
Mujeres	43,5	43,4	43,3	43,9	43,6
Varones	65,7	64,1	63,5	64,0	63,8
Jefes de hogar	64,1	63,5	63,0	64,1	64,0
Mujeres de 14 a 29 años	32,4	32,7	31,6	31,3	31,6
Mujeres de 30 a 64 años	62,0	61,6	62,4	63,6	62,4
Varones de 14 a 29 años	50,1	47,5	46,5	47,1	47,2
Varones de 30 a 64 años	87,8	86,6	86,4	86,6	86,4
Desocupación					
Tasa de la población total	7,2	9,1	9,6	9,0	9,1
Tasas específicas para la población de 14 años y más					
Tasa de la población de 14 años y más	7,2	9,2	9,6	9,0	9,1
Mujeres	8,7	10,6	10,8	10,5	10,2
Varones	6,1	8,0	8,7	7,8	8,2
Jefes de hogar	4,0	4,6	5,1	5,2	4,9
Mujeres de 14 a 29 años	18,8	20,9	21,5	21,5	21,4
Mujeres de 30 a 64 años	5,3	6,9	7,3	7,1	6,8
Varones de 14 a 29 años	11,4	15,3	17,3	14,5	15,4
Varones de 30 a 64 años	4,1	5,2	5,4	5,3	5,4

Fuente: INDEC. Encuesta Permanente de Hogares.

Cuadro 4.4 Composición de la tasa de empleo. Total 31 aglomerados urbanos

Indicador	Total 31 aglomerados urbanos				
	Año 2017	Año 2018			
	4° trimestre	1° trimestre	2° trimestre	3° trimestre	4° trimestre
Tasa de empleo	43,0	42,4	41,9	42,5	42,2
Sexo y grupos de edad					
Mujeres hasta 29 años	4,1	4,2	4,1	3,9	4,0
Mujeres de 30 a 64 años	13,5	13,4	13,5	13,9	13,6
Mujeres de 65 años y más	0,8	0,8	0,7	0,7	0,8
Varones hasta 29 años	6,4	6,1	5,8	5,9	6,0
Varones de 30 a 64 años	16,9	16,7	16,5	16,8	16,6
Varones de 65 años y más	1,4	1,4	1,3	1,2	1,2
Relación de parentesco					
Jefe de hogar	21,0	20,8	20,7	21,1	21,1
Cónyuge	9,9	9,7	9,9	10,1	9,8
Hijos	9,4	9,1	8,7	8,7	8,7
Otros componentes	2,7	2,8	2,7	2,7	2,6
Nivel educativo					
Primaria incompleta	1,5	1,4	1,4	1,4	1,5
Primaria completa	6,3	6,1	5,8	5,8	5,7
Secundaria incompleta	7,2	6,9	7,1	7,3	6,8
Secundaria completa	11,7	11,9	11,8	12,0	11,7
Superior y universitaria incompleta	6,1	6,0	6,1	6,1	6,2
Superior y universitaria completa	10,1	9,9	9,6	9,8	10,2
Sin instrucción	0,2	0,1	0,1	0,1	0,2
Categoría ocupacional					
Asalariado	32,2	31,9	31,0	31,5	31,5
Con descuento jubilatorio	21,2	21,1	20,4	20,7	20,4
Sin descuento jubilatorio	11,0	10,8	10,6	10,8	11,1
No asalariado	10,8	10,5	10,9	11,0	10,8
Patrón	1,6	1,6	1,7	1,7	1,7
Cuenta propia	9,1	8,7	8,9	9,1	8,9
Trabajador familiar sin remuneración	0,2	0,3	0,3	0,2	0,2
Tipo de establecimiento					
Estatal	7,8	7,3	7,2	7,1	7,4
Privado	34,8	34,6	34,2	35,0	34,4
De otro tipo (¹)	0,4	0,6	0,5	0,4	0,5
Ns/Nr	0,0	0,0	0,0	0,0	0,0
Intensidad de la ocupación					
Subocupado	4,7	4,6	5,2	5,5	5,6
Ocupado pleno	24,1	21,5	23,3	23,0	22,9
Sobreocupado	13,2	12,4	12,3	12,5	12,7
No trabajó en la semana de referencia	1,0	3,9	1,1	1,4	1,1
Calificación de la ocupación principal					
Profesional	4,1	4,0	4,1	4,3	4,2
Técnico	7,8	7,5	7,7	7,2	7,7
Operativo	21,5	21,6	21,1	21,2	20,8
No calificado	9,0	8,8	8,5	9,2	9,0
No definido	0,5	0,5	0,5	0,4	0,6
Rama de actividad de la ocupación principal					
Actividades primarias	0,3	0,4	0,4	0,4	0,3
Industria manufacturera	5,0	5,0	4,8	4,7	4,6
Construcción	3,9	3,6	3,8	4,0	3,9
Comercio	7,7	7,6	7,7	7,9	7,8
Hoteles y restaurantes	1,7	1,9	1,8	1,7	1,7
Transporte, almacenamiento y comunicaciones	3,1	3,1	3,1	3,0	3,0
Servicios financieros, de alquiler y empresariales	4,6	4,5	4,2	4,3	4,4
Administración pública, defensa y seguridad social	3,9	3,6	3,3	3,3	3,9
Enseñanza	3,6	3,4	3,5	3,6	3,5
Servicios sociales y de salud	2,6	2,6	2,6	2,6	2,4
Servicio doméstico	3,2	3,1	3,1	3,3	3,3
Otros servicios comunitarios, sociales y personales	2,5	2,4	2,4	2,3	2,4
Otras ramas (²)	0,4	0,4	0,4	0,4	0,4
Actividades no bien especificadas	0,6	0,7	0,8	0,8	0,7

(¹) Incluye asociaciones sin fines de lucro, por ejemplo, sindicatos, ONG, etcétera.

(²) Incluye "Suministro de electricidad, gas y agua" y "Organizaciones y organismos extraterritoriales".

Nota: las diferencias en la suma de los porcentajes se deben al redondeo de decimales.

Fuente: INDEC. Encuesta Permanente de Hogares.

4. Trabajo y empleo

Gráfico 4.2 Composición de la tasa de empleo según grupo de edad. Total 31 aglomerados urbanos. Cuarto trimestre 2017-cuarto trimestre 2018



Gráfico 4.3 Composición de la tasa de empleo según categoría ocupacional. Total 31 aglomerados urbanos. Cuarto trimestre 2017-cuarto trimestre 2018



Cuadro 4.5 Caracterización de la población ocupada. Total 31 aglomerados urbanos

Indicador	Total 31 aglomerados urbanos				
	Año 2017		Año 2018		
	4° trimestre	1° trimestre	2° trimestre	3° trimestre	4° trimestre
Población ocupada	100,0	100,0	100,0	100,0	100,0
Sexo y grupos de edad					
Mujeres hasta 29 años	9,5	9,8	9,7	9,2	9,5
Mujeres de 30 a 64 años	31,4	31,5	32,2	32,7	32,2
Mujeres de 65 años y más	1,8	1,8	1,7	1,7	2,0
Varones hasta 29 años	15,0	14,3	13,9	14,0	14,2
Varones de 30 a 64 años	39,2	39,4	39,4	39,6	39,2
Varones de 65 años y más	3,1	3,2	3,1	2,9	2,9
Relación de parentesco	100,0	100,0	100,0	100,0	100,0
Jefe de hogar	48,8	49,0	49,3	49,6	49,9
Cónyuge	23,0	22,8	23,6	23,7	23,3
Hijos	21,8	21,6	20,9	20,4	20,7
Otros componentes	6,3	6,6	6,3	6,2	6,2
Nivel educativo	100,0	100,0	100,0	100,0	100,0
Primaria incompleta	3,4	3,4	3,4	3,4	3,5
Primaria completa	14,7	14,3	13,9	13,7	13,6
Secundaria incompleta	16,6	16,2	17,0	17,1	16,1
Secundaria completa	27,2	28,1	28,0	28,2	27,8
Superior y universitaria incompleta	14,1	14,2	14,5	14,3	14,6
Superior y universitaria completa	23,5	23,4	22,9	23,0	24,1
Sin instrucción	0,5	0,4	0,3	0,3	0,4
Categoría ocupacional	100,0	100,0	100,0	100,0	100,0
Asalariado	74,8	75,2	74,0	74,1	74,5
Patrón	3,6	3,7	4,1	4,0	3,9
Cuenta propia	21,2	20,5	21,3	21,4	21,1
Trabajador familiar sin remuneración	0,4	0,6	0,7	0,5	0,4
Asalariados	100,0	100,0	100,0	100,0	100,0
Con descuento jubilatorio	65,7	66,1	65,7	65,7	64,7
Sin descuento jubilatorio	34,3	33,9	34,3	34,3	35,3
Tipo de establecimiento	100,0	100,0	100,0	100,0	100,0
Estatal	18,1	17,1	17,1	16,8	17,5
Privado	80,9	81,5	81,6	82,4	81,3
De otro tipo (¹)	0,9	1,3	1,2	0,8	1,2
Ns/Nr	0,0	0,0	0,1	0,0	0,0
Intensidad de la ocupación	100,0	100,0	100,0	100,0	100,0
Subocupado	11,0	10,8	12,4	13,0	13,2
Ocupado pleno	56,0	50,6	55,6	54,2	54,2
Sobreocupado	30,7	29,4	29,3	29,5	30,1
No trabajó en la semana de referencia	2,3	9,3	2,7	3,3	2,5
Calificación de la ocupación principal	100,0	100,0	100,0	100,0	100,0
Profesional	9,6	9,4	9,8	10,2	9,9
Técnico	18,1	17,6	18,3	17,0	18,3
Operativo	50,1	51,0	50,4	50,0	49,2
No calificado	21,0	20,7	20,3	21,8	21,2
No definido	1,2	1,3	1,2	1,0	1,4
Rama de actividad de la ocupación principal	100,0	100,0	100,0	100,0	100,0
Actividades primarias	0,8	1,0	0,9	0,9	0,8
Industria manufacturera	11,5	11,7	11,5	11,1	10,9
Construcción	9,0	8,6	9,2	9,5	9,3
Comercio	17,9	18,0	18,5	18,7	18,4
Hoteles y restaurantes	3,9	4,4	4,2	3,9	3,9
Transporte, almacenamiento y comunicaciones	7,2	7,2	7,3	7,0	7,2
Servicios financieros, de alquiler y empresariales	10,7	10,7	10,1	10,2	10,4
Administración pública, defensa y seguridad social	9,1	8,6	7,9	7,8	9,1
Enseñanza	8,3	8,1	8,4	8,6	8,4
Servicios sociales y de salud	6,0	6,2	6,1	6,1	5,7
Servicio doméstico	7,4	7,3	7,4	7,7	7,8
Otros servicios comunitarios, sociales y personales	5,8	5,6	5,7	5,5	5,7
Otras ramas (²)	1,0	0,9	0,9	1,0	0,8
Actividades no bien especificadas	1,3	1,7	1,9	1,9	1,6

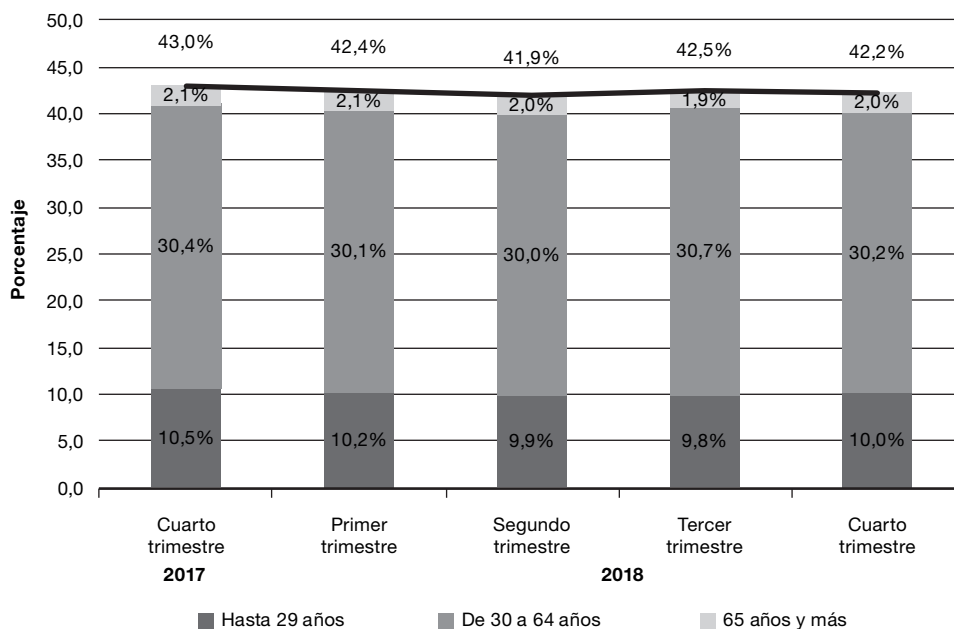
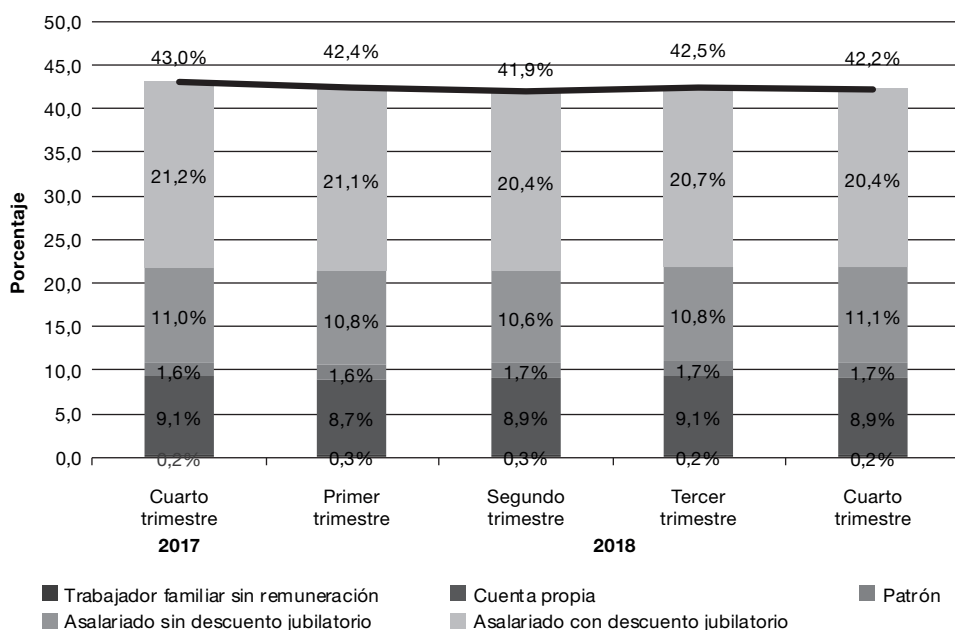
(¹) Incluye asociaciones sin fines de lucro, por ejemplo, sindicatos, ONG, etcétera.

(²) Incluye "Suministro de electricidad, gas y agua" y "Organizaciones y organismos extraterritoriales".

Nota: las diferencias en la suma de los porcentajes se deben al redondeo de decimales.

Fuente: INDEC. Encuesta Permanente de Hogares.

Cuadro 4.6 Composición de la tasa de desocupación. Total 31 aglomerados urbanos

Indicador	Total 31 aglomerados urbanos				
	Año 2017	Año 2018			
	4° trimestre	1° trimestre	2° trimestre	3° trimestre	4° trimestre
Tasa de desocupación	7,2	9,1	9,6	9,0	9,1
Sexo y grupos de edad					
Mujeres hasta 29 años	2,0	2,4	2,4	2,3	2,4
Mujeres de 30 a 64 años	1,6	2,1	2,3	2,3	2,1
Mujeres de 65 años y más	0,1	0,1	0,1	0,1	0,1
Varones hasta 29 años	1,8	2,3	2,6	2,2	2,3
Varones de 30 a 64 años	1,6	1,9	2,0	2,0	2,0
Varones de 65 años y más	0,1	0,2	0,2	0,2	0,2
Relación de parentesco					
Jefe de hogar	1,9	2,1	2,4	2,5	2,3
Cónyuge	1,1	1,7	1,6	1,6	1,6
Hijos	3,5	4,4	4,7	4,1	4,4
Otros componentes	0,7	0,9	0,8	0,9	0,8
Nivel educativo					
Primaria incompleta	0,2	0,4	0,5	0,3	0,3
Primaria completa	1,0	1,3	1,4	1,2	1,4
Secundaria incompleta	1,9	2,0	2,1	2,1	2,3
Secundaria completa	2,1	2,7	3,0	3,0	2,8
Superior y universitaria incompleta	1,3	1,8	1,8	1,7	1,7
Superior y universitaria completa	0,7	0,9	0,9	0,7	0,7
Sin instrucción	0,1	0,0	0,0	0,0	0,0
Tiempo de búsqueda de empleo					
Menos de 1 mes	0,8	0,9	1,2	1,0	1,2
De 1 a 3 meses	1,7	2,4	2,5	2,0	2,2
Más de 3 a 6 meses	1,1	1,3	1,4	1,4	1,5
Más de 6 a 12 meses	1,0	0,9	1,4	1,4	1,2
Más de 1 año	2,6	3,6	3,0	3,1	3,0
Ns/Nr	0,0	0,0	0,0	0,0	0,0
Tipo de desocupado					
Con ocupación anterior	5,6	6,8	7,6	7,1	7,0
Sin ocupación anterior (¹)	1,6	2,3	2,0	1,9	2,1
Ns/Nr	0,0	0,0	0,0	-	-
Categoría ocupacional en la última ocupación					
Asalariado	4,5	5,2	5,8	5,3	5,2
No asalariado	1,1	1,6	1,8	1,8	1,8
Ns/Nr	0,0	0,0	0,0	0,0	0,0
Desocupado sin ocupación anterior (¹)	1,6	2,3	2,0	1,9	2,1
Tipo de establecimiento de la última ocupación					
Estatal	0,2	0,3	0,2	0,3	0,1
Privado	5,4	6,5	7,3	6,7	6,9
De otro tipo (²)	0,0	0,1	0,0	0,0	0,0
Ns/Nr	0,0	0,0	0,0	0,0	0,0
Desocupado sin ocupación anterior (¹)	1,6	2,3	2,0	1,9	2,1
Calificación de la última ocupación					
Profesional	0,2	0,1	0,2	0,2	0,1
Técnico	0,4	0,6	0,7	0,5	0,5
Operativo	2,6	3,1	3,3	3,7	3,4
No calificado	2,4	2,9	3,3	2,6	2,9
No definido	0,1	0,0	0,1	0,0	0,1
Desocupado sin ocupación anterior (¹)	1,6	2,3	2,0	1,9	2,1
Rama de actividad de la última ocupación					
Industria manufacturera	0,7	0,9	0,7	0,8	0,7
Construcción	1,0	1,3	1,8	1,4	1,5
Comercio	1,0	1,1	1,3	1,3	1,4
Servicio doméstico	0,8	1,0	1,0	1,0	1,1
Resto de las ramas (²)	2,0	2,4	2,7	2,4	2,4
Actividades no bien especificadas	0,1	0,1	0,1	0,1	0,1
Desocupado sin ocupación anterior (¹)	1,6	2,3	2,0	1,9	2,1

(¹) Incluye a los desocupados que nunca trabajaron y los desocupados cuyo último trabajo/canga terminó hace más de 3 años.

(²) Incluye asociaciones sin fines de lucro, por ejemplo, sindicatos, ONG, etcétera.

(³) Incluye "Actividades primarias", "Hoteles y restaurantes", "Transporte, almacenamiento y comunicaciones", "Servicios financieros, de alquiler y empresariales", "Administración pública, defensa y seguridad social", "Enseñanza", "Servicios sociales y de salud", "Otros servicios comunitarios, sociales y personales" y "Otras ramas".

Nota: las diferencias en la suma de los porcentajes se deben al redondeo de decimales.

Fuente: INDEC. Encuesta Permanente de Hogares.

Gráfico 4.4 Composición de la tasa de desocupación según relación de parentesco. Total 31 aglomerados urbanos. Cuarto trimestre 2017-cuarto trimestre 2018



Gráfico 4.5 Composición de la tasa de desocupación según tiempo de búsqueda. Total 31 aglomerados urbanos. Cuarto trimestre 2017-cuarto trimestre 2018



Cuadro 4.7 Caracterización de la población desocupada. Total 31 aglomerados urbanos

Indicador	Total 31 aglomerados urbanos				
	Año 2017	Año 2018			
	4° trimestre	1° trimestre	2° trimestre	3° trimestre	4° trimestre
Población desocupada					
Sexo y grupos de edad	100,0	100,0	100,0	100,0	100,0
Mujeres hasta 29 años	28,2	25,8	24,8	25,4	25,9
Mujeres de 30 a 64 años	22,6	23,3	23,8	25,1	23,2
Mujeres de 65 años y más	1,1	1,5	0,8	1,0	0,6
Varones hasta 29 años	24,7	25,5	27,5	24,0	25,6
Varones de 30 a 64 años	21,7	21,3	21,3	22,4	22,4
Varones de 65 años y más	1,6	2,7	1,8	2,0	2,3
Relación de parentesco	100,0	100,0	100,0	100,0	100,0
Jefe de hogar	26,1	23,4	25,1	27,7	25,5
Cónyuge	15,7	18,3	17,0	17,3	17,9
Hijos	48,1	48,6	49,2	45,5	48,0
Otros componentes	10,1	9,7	8,7	9,6	8,6
Nivel educativo	100,0	100,0	100,0	100,0	100,0
Primaria incompleta	3,3	3,9	4,8	3,1	3,1
Primaria completa	13,2	14,5	14,8	12,8	15,0
Secundaria incompleta	26,5	21,9	21,5	23,3	24,9
Secundaria completa	28,6	29,9	30,7	33,6	31,1
Superior y universitaria incompleta	18,6	19,5	18,9	18,6	18,3
Superior y universitaria completa	9,1	10,0	9,0	8,1	7,5
Sin instrucción	0,8	0,2	0,3	0,5	0,2
Tiempo de búsqueda de empleo	100,0	100,0	100,0	100,0	100,0
Menos de 1 mes	11,2	10,4	12,8	11,7	13,6
De 1 a 3 meses	23,7	26,1	26,4	21,9	23,6
De 3 a 6 meses	14,8	13,9	15,0	15,5	16,1
De 6 a 12 meses	13,8	10,1	14,1	16,0	13,1
Más de 1 año	36,5	39,3	31,7	35,0	33,4
Ns/Nr	0,0	0,2	0,0	0,0	0,3
Tipo de desocupado	100,0	100,0	100,0	100,0	100,0
Con ocupación anterior	77,7	74,6	79,1	78,4	77,2
Sin ocupación anterior (¹)	22,3	25,3	20,9	21,6	22,8
Ns/Nr	0,0	0,1	0,0	0,0	-
Población desocupada con ocupación anterior (²)					
Categoría ocupacional en la última ocupación	100,0	100,0	100,0	100,0	100,0
Asalariado	80,1	76,0	76,7	74,9	74,2
No asalariado	19,5	24,0	23,2	25,0	25,6
Ns/Nr	0,4	0,0	0,1	0,1	0,2
Tipo de establecimiento	100,0	100,0	100,0	100,0	100,0
Estatal	3,6	4,2	3,3	3,8	1,9
Privado	95,8	94,7	96,2	95,5	97,5
De otro tipo (³)	0,6	1,0	0,5	0,7	0,5
Ns/Nr	0,1	0,0	0,0	0,0	0,1
Calificación de la última ocupación	100,0	100,0	100,0	100,0	100,0
Profesional	3,6	2,0	3,2	2,5	1,8
Técnico	6,4	9,3	9,0	7,6	7,5
Operativo	46,0	46,1	43,5	52,7	48,8
No calificado	42,3	42,1	43,5	36,8	40,8
No definido	1,7	0,5	0,8	0,4	1,1
Rama de actividad de la última ocupación	100,0	100,0	100,0	100,0	100,0
Industria manufacturera	12,0	13,5	9,7	11,6	10,6
Construcción	17,8	18,8	23,1	19,5	21,0
Comercio	18,0	16,0	16,6	18,7	19,4
Servicio doméstico	14,2	14,9	13,7	14,3	15,2
Resto de las ramas (⁴)	36,2	35,6	35,6	34,6	32,8
Actividades no bien especificadas	1,7	1,2	1,3	1,2	0,9

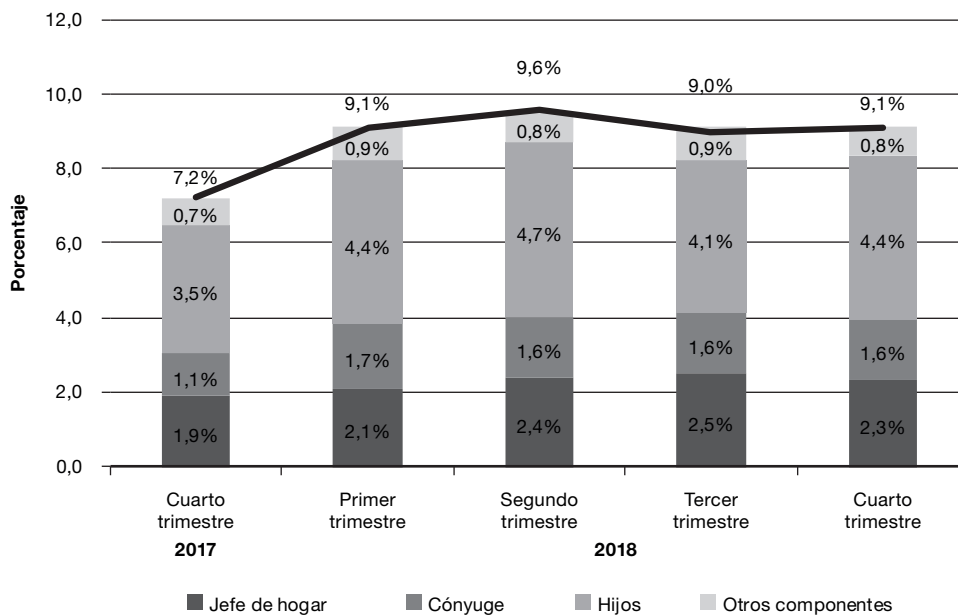
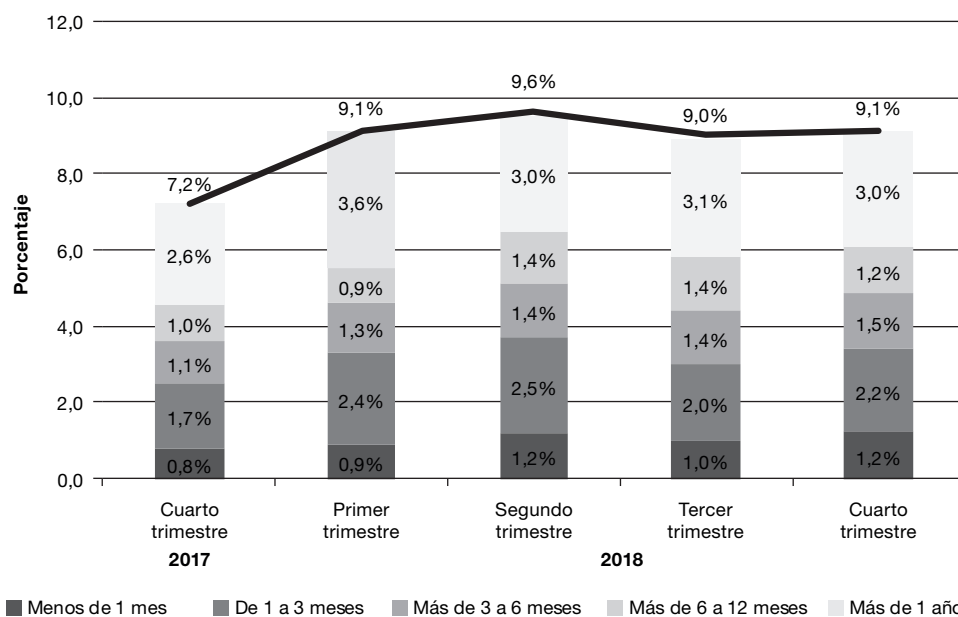
(¹) Incluye a los desocupados que nunca trabajaron y los desocupados cuyo último trabajo/changa terminó hace más de 3 años.

(²) Solo se incluyen los desocupados con ocupación anterior.

(³) Incluye asociaciones sin fines de lucro, por ejemplo sindicatos, ONG, etcétera.

(⁴) Incluye "Actividades primarias", "Hoteles y restaurantes", "Transporte, almacenamiento y comunicaciones", "Servicios financieros, de alquiler y empresariales", "Administración pública, defensa y seguridad social", "Enseñanza", "Servicios sociales y de salud", "Otros servicios comunitarios, sociales y personales", "Otras ramas".

Nota: Las diferencias en la suma de los porcentajes se deben al redondeo de decimales.

Fuente: INDEC. Encuesta Permanente de Hogares.

2. Resultados regionales del cuarto trimestre de 2018

Cuadro 4.2.1 Principales indicadores en el total de 31 aglomerados urbanos, regiones y agrupamientos por tamaño. Cuarto trimestre de 2018

Área geográfica	Tasas generales de						
	Actividad	Empleo	Desocupación	Ocupados demandantes de empleo	Subocupación	Subocupación demandante	Subocupación no demandante
Total 31 aglomerados urbanos	46,5	42,2	9,1	17,3	12,0	8,7	3,3
Aglomerados del interior	45,0	41,7	7,5	16,5	11,0	8,4	2,5
Regiones							
Gran Buenos Aires	47,7	42,7	10,5	17,9	12,8	8,8	4,0
Cuyo	44,5	42,5	4,7	16,6	11,3	9,6	1,8
Noreste	40,5	38,9	4,1	10,7	9,0	7,3	1,8
Noroeste	45,3	42,0	7,2	20,5	12,2	9,0	3,3
Pampeana	46,4	42,1	9,2	17,0	11,7	8,9	2,8
Patagonia	43,1	40,5	6,0	9,0	5,1	4,1	1,1
Total aglomerados de 500.000 y más habitantes	47,4	42,7	9,9	18,3	12,8	9,1	3,7
Total aglomerados de menos de 500.000 habitantes	42,8	40,3	5,7	12,5	8,3	6,6	1,7

Fuente: INDEC. Encuesta Permanente de Hogares.

Gráfico 4.6 Principales tasas en el total de 31 aglomerados urbanos y regiones. Cuarto trimestre de 2018



Gráfico 4.7 Principales tasas en el total de 31 aglomerados urbanos y agrupamientos por tamaño. Cuarto trimestre de 2018



Cuadro 4.2.2 Indicadores socioeconómicos de la población de 14 años y más en el total de 31 aglomerados urbanos, regiones y agrupamientos por tamaño. Cuarto trimestre de 2018

Indicador	Total 31 aglomerados urbanos	Aglomerados del interior (sin GBA)	Regiones						Total aglomerados	
			Gran Buenos Aires (GBA)	Cuyo	Noreste (NEA)	Noroeste (NOA)	Pampeana	Patagonia	de 500.000 y más habitantes	de menos de 500.000 habitantes
Tasa de actividad	58,4	56,7	59,8	56,0	52,2	58,0	57,6	54,6	59,3	54,3
Mujeres	48,6	47,0	49,9	45,1	40,9	48,6	48,6	44,8	49,7	44,0
Varones	69,5	67,5	71,2	68,2	65,1	68,7	67,7	65,8	70,4	66,0
Jefes de hogar	67,3	65,9	68,5	66,1	63,7	68,0	65,6	65,3	67,9	64,7
Mujeres hasta 29 años	40,2	37,0	43,3	34,8	29,8	37,4	40,2	30,6	42,4	31,7
Mujeres de 30 a 64 años	66,9	66,4	67,3	65,8	57,3	67,1	69,3	62,0	68,0	62,5
Varones hasta 29 años	55,8	52,7	58,7	53,5	45,9	51,2	55,5	47,3	57,8	47,7
Varones de 30 a 64 años	91,3	90,1	92,3	92,4	88,4	91,7	89,7	87,7	91,7	89,7
Tasa de empleo	53,0	52,4	53,6	53,4	50,0	53,8	52,3	51,3	53,5	51,2
Mujeres	43,6	43,0	44,1	42,5	39,4	44,4	43,4	42,5	44,1	41,4
Varones	63,8	63,1	64,4	65,5	62,2	64,5	62,2	61,4	64,1	62,3
Jefes de hogar	64,0	63,1	64,7	64,2	62,7	65,1	62,2	63,2	64,3	62,6
Mujeres hasta 29 años	31,6	30,4	32,8	30,9	26,6	30,9	31,7	25,5	32,8	27,1
Mujeres de 30 a 64 años	62,4	62,6	62,2	63,0	56,6	63,2	64,1	60,5	62,9	60,4
Varones hasta 29 años	47,2	46,1	48,2	49,2	41,5	44,8	47,9	40,6	48,5	42,3
Varones de 30 a 64 años	86,4	86,2	86,5	90,0	86,0	88,5	84,7	83,8	86,4	86,4
Tasa de desocupación	9,1	7,5	10,5	4,7	4,1	7,2	9,2	6,0	9,9	5,7
Mujeres	10,2	8,6	11,6	5,7	3,7	8,7	10,7	5,2	11,2	5,9
Varones	8,2	6,6	9,6	3,9	4,5	6,0	8,1	6,7	8,9	5,6
Jefes de hogar	4,9	4,1	5,5	2,8	1,5	4,3	5,1	3,1	5,3	3,2
Mujeres hasta 29 años	21,4	17,8	24,3	11,1	10,9	17,3	21,1	16,4	22,7	14,6
Mujeres de 30 a 64 años	6,8	5,7	7,6	4,2	1,3	5,9	7,5	2,4	7,5	3,5
Varones hasta 29 años	15,4	12,4	17,8	8,1	9,6	12,5	13,8	14,2	16,2	11,2
Varones de 30 a 64 años	5,4	4,3	6,3	2,6	2,7	3,5	5,6	4,5	5,9	3,7
Tasa de subocupación horaria	11,9	11,0	12,7	11,3	9,0	12,2	11,7	5,1	12,7	8,3
Tasa de sobreocupación horaria	27,3	27,6	27,0	29,6	33,4	28,0	25,4	29,3	26,6	30,2
Tasa de demandantes de empleo	26,4	23,9	28,4	21,3	14,8	27,7	26,2	15,1	28,2	18,2
Nivel educativo de la PEA	100,0	100,0	100,0	100,0	100,0	100,0	100,0	100,0	100,0	100,0
Primaria incompleta	3,4	3,7	3,1	3,5	4,0	3,4	4,1	2,8	3,4	3,3
Primaria completa	13,7	13,1	14,2	13,8	12,9	13,9	12,6	12,6	13,6	14,1
Secundaria incompleta	17,0	16,8	17,1	19,3	13,7	17,5	16,2	18,4	17,1	16,2
Secundaria completa	28,1	28,2	27,9	23,9	34,6	29,2	27,2	31,7	27,4	31,2
Superior y universitaria incompleta	15,0	15,1	14,9	14,3	11,5	16,0	16,1	11,7	15,5	12,4
Superior y universitaria completa	22,6	22,7	22,5	24,8	22,7	19,8	23,4	22,5	22,6	22,4
Sin instrucción	0,3	0,4	0,3	0,4	0,7	0,3	0,4	0,3	0,3	0,4
Ns/Nr	0,0	-	0,0	-	-	-	-	-	0,0	-
Población ocupada										
Categoría ocupacional	100,0	100,0	100,0	100,0	100,0	100,0	100,0	100,0	100,0	100,0
Asalariados	74,5	73,3	75,6	73,5	71,6	74,3	71,9	80,7	74,5	74,8
No asalariados	25,5	26,7	24,4	26,5	28,4	25,7	28,1	19,3	25,5	25,2
Ns/Nr	-	-	-	-	-	-	-	-	-	-
Asalariados sin descuento jubilatorio	35,3	36,4	34,4	40,9	36,1	42,3	35,8	18,9	35,8	33,2

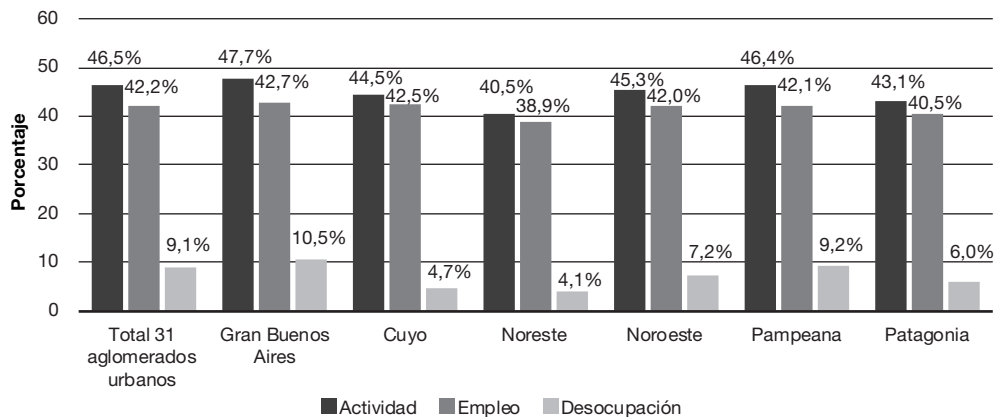
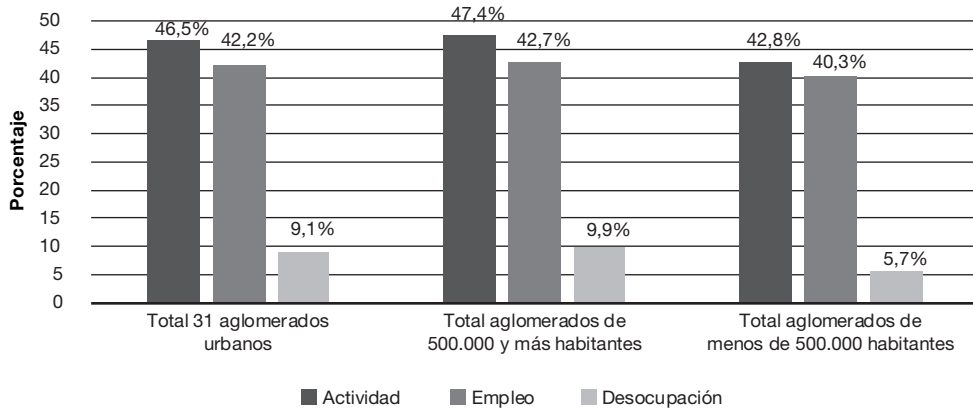
Fuente: INDEC. Encuesta Permanente de Hogares.

Cuadros

Página

5.1	Población total según ingreso per cápita familiar. Región Gran Buenos Aires. Tercer trimestre de 2018	120
5.2	Población total según ingreso per cápita familiar. Región Cuyo. Tercer trimestre de 2018	121
5.3	Población total según ingreso per cápita familiar. Región Noreste. Tercer trimestre de 2018	122
5.4	Población total según ingreso per cápita familiar. Región Noroeste. Tercer trimestre de 2018	122
5.5	Población total según ingreso per cápita familiar. Región Pampeana. Tercer trimestre de 2018	123
5.6	Población total según ingreso per cápita familiar. Región Patagonia. Tercer trimestre de 2018	123
5.7	Brecha de ingresos por promedios del ingreso per cápita familiar de la población. Por regiones estadísticas. Segundo trimestre de 2016 - tercer trimestre de 2018	124

Gráfico

5.1	Coeficiente de Gini del ingreso per cápita familiar de las personas. Total aglomerados urbanos. Segundo trimestre de 2016-tercer trimestre de 2018.	124
-----	---	-----

Aspectos metodológicos

125

Evolución de la distribución del ingreso (EPH)

Tercer trimestre de 2018

Se presenta aquí la distribución de los ingresos para cada una de las regiones estadísticas. En primer lugar, se expone la población de cada región según la escala decilica de ingreso per cápita familiar en el tercer trimestre de 2018. Esta escala incluye, en el comienzo de la distribución, a la población perteneciente a hogares sin ingresos monetarios. En segundo lugar, se presentan series de indicadores de desigualdad desde el segundo trimestre de 2016: la brecha de ingresos entre deciles extremos y el coeficiente de Gini¹.

1. Población total

a) Población total según ingreso per cápita familiar

El siguiente cuadro muestra la distribución del ingreso en las personas según el ingreso per cápita familiar de sus hogares. Esta escala incluye, en el comienzo de la distribución, a la población perteneciente a hogares sin ingresos monetarios.

Cuadro 5.1 Población total según ingreso per cápita familiar. Región Gran Buenos Aires. Tercer trimestre de 2018

Decil	Escala de ingreso		Población		Ingreso per cápita familiar			
	Desde	Hasta	Población por decil	Porcentaje de personas	Ingreso total por decil (miles)	Porcentaje del ingreso	Ingreso medio por decil	Ingreso medio por estrato
	Pesos			%	Pesos	%	Pesos	
1	0	2.725	1.507.330	10,0	2.541.809	1,4	1.686	
2	2.725	4.250	1.507.807	10,0	5.286.534	3,0	3.506	
3	4.250	5.800	1.506.361	10,0	7.565.374	4,3	5.022	
4	5.800	7.225	1.507.463	10,0	9.736.296	5,5	6.459	4.168
5	7.225	8.667	1.508.239	10,0	11.903.770	6,8	7.893	
6	8.667	10.600	1.508.861	10,0	14.690.507	8,4	9.736	
7	10.625	13.200	1.504.752	10,0	18.042.911	10,3	11.991	
8	13.200	16.625	1.507.060	10,0	22.198.932	12,6	14.730	11.086
9	16.625	23.500	1.506.360	10,0	29.386.940	16,7	19.509	
10	23.500	1.540.000	1.506.688	10,0	54.487.833	31,0	36.164	27.837
Población con y sin ingresos			15.070.921	100,0	175.840.908	100,0	11.668	
Población total			15.070.921	100,0				

¹ No se incluyen datos de años anteriores dado que, conforme a la emergencia estadística (decretos 181/15 y 55/16), el INDEC ha dispuesto que las series publicadas con posterioridad al primer trimestre de 2007 y hasta el cuarto trimestre de 2015 deben ser consideradas con reservas.
Ver: http://www.indec.gov.ar/nivel4_default.asp?id_tema_1=4&id_tema_2=27&id_tema_3=64

Cuadro 5.2 Población total según ingreso per cápita familiar. Región Cuyo. Tercer trimestre de 2018

Decil	Escala de ingreso		Población		Ingreso per cápita familiar			
	Desde	Hasta	Población por decil	Porcentaje de personas	Ingreso total por decil (miles)	Porcentaje del ingreso	Ingreso medio por decil	Ingreso medio por estrato
	Pesos			%	Pesos	%	Pesos	
1	0	3.000	168.413	10,0	365.247	2,2	2.169	
2	3.000	4.025	168.669	10,0	598.147	3,6	3.546	
3	4.025	5.333	168.567	10,0	785.590	4,7	4.660	
4	5.333	6.250	168.033	10,0	977.004	5,8	5.814	4.046
5	6.250	7.600	168.543	10,0	1.165.044	7,0	6.912	
6	7.600	9.100	168.503	10,0	1.393.662	8,3	8.271	
7	9.100	11.200	168.327	10,0	1.686.553	10,1	10.020	
8	11.200	14.000	168.450	10,0	2.102.392	12,6	12.481	9.420
9	14.000	19.500	168.408	10,0	2.798.724	16,8	16.619	
10	19.500	105.000	168.081	10,0	4.833.172	28,9	28.755	22.681
Población con y sin ingresos			1.683.994	100,0	16.705.535	100,0	9.920	
Población total			1.683.994	100,0				

Cuadro 5.3 Población total según ingreso per cápita familiar. Región Noreste. Tercer trimestre de 2018

Decil	Escala de ingreso		Población		Ingreso per cápita familiar			
	Desde	Hasta	Población por decil	Porcentaje de personas	Ingreso total por decil (miles)	Porcentaje del ingreso	Ingreso medio por decil	Ingreso medio por estrato
	Pesos			%	Pesos	%		Pesos
1	0	2.200	137.446	10,0	199.185	1,9	1.449	
2	2.200	3.200	137.338	10,0	371.673	3,5	2.706	
3	3.239	4.025	137.200	10,0	494.666	4,6	3.605	
4	4.025	5.000	137.108	10,0	627.768	5,9	4.579	3.084
5	5.000	6.250	137.172	10,0	775.820	7,3	5.656	
6	6.250	7.500	137.285	10,0	931.732	8,7	6.787	
7	7.500	9.000	137.232	10,0	1.123.703	10,5	8.188	
8	9.000	11.000	137.206	10,0	1.364.710	12,8	9.946	7.644
9	11.039	15.000	137.279	10,0	1.750.010	16,4	12.748	
10	15.000	110.000	137.066	10,0	3.042.653	28,5	22.199	17.470
Población con y sin ingresos			1.372.332	100,0	10.681.921	100,0	7.784	
Población total			1.372.332	100,0				

Cuadro 5.4 Población total según ingreso per cápita familiar. Región Noroeste. Tercer trimestre de 2018

Decil	Escala de ingreso		Población		Ingreso per cápita familiar			
	Desde	Hasta	Población por decil	Porcentaje de personas	Ingreso total por decil (miles)	Porcentaje del ingreso	Ingreso medio por decil	Ingreso medio por estrato
	Pesos			%	Pesos	%		Pesos
1	0	2.467	266.605	10,0	467.443	2,1	1.753	
2	2.467	3.477	266.749	10,0	798.663	3,5	2.994	
3	3.477	4.360	266.492	10,0	1.033.274	4,6	3.877	
4	4.360	5.250	266.397	10,0	1.276.588	5,6	4.792	3.354
5	5.250	6.286	266.733	10,0	1.538.514	6,8	5.768	
6	6.286	7.500	266.495	10,0	1.825.229	8,1	6.849	
7	7.500	9.000	266.827	10,0	2.198.466	9,7	8.239	
8	9.000	11.500	266.270	10,0	2.704.197	12,0	10.156	7.752
9	11.500	16.333	266.467	10,0	3.619.472	16,0	13.583	
10	16.333	200.000	266.503	10,0	7.163.271	31,7	26.879	20.231
Población con y sin ingresos			2.665.538	100,0	22.625.117	100,0	8.488	
Población total			2.665.538	100,0				

Cuadro 5.5 Población total según ingreso per cápita familiar. Región Pampeana. Tercer trimestre de 2018

Decil	Escala de ingreso		Población		Ingreso per cápita familiar			
	Desde	Hasta	Población por decil	Porcentaje de personas	Ingreso total por decil (miles)	Porcentaje del ingreso	Ingreso medio por decil	Ingreso medio por estrato
	Pesos			%	Pesos	%	Pesos	
1	0	2.967	602.300	10,0	1.145.278	1,7	1.902	
2	2.975	4.367	600.955	10,0	2.217.535	3,4	3.690	
3	4.367	5.714	601.991	10,0	3.005.855	4,6	4.993	
4	5.720	7.000	602.848	10,0	3.828.906	5,8	6.351	4.235
5	7.000	8.300	600.370	10,0	4.632.107	7,0	7.715	
6	8.300	10.100	601.544	10,0	5.543.820	8,4	9.216	
7	10.100	12.600	601.361	10,0	6.867.579	10,4	11.420	
8	12.600	16.000	601.504	10,0	8.501.837	12,9	14.134	10.623
9	16.000	21.515	602.519	10,0	10.967.136	16,7	18.202	
10	21.515	138.340	600.629	10,0	19.107.233	29,0	31.812	24.996
Población con y sin ingresos			6.016.021	100,0	65.817.286	100,0	10.940	
Población total			6.016.021	100,0				

Cuadro 5.6 Población total según ingreso per cápita familiar. Región Patagonia. Tercer trimestre de 2018

Decil	Escala de ingreso		Población		Ingreso per cápita familiar			
	Desde	Hasta	Población por decil	Porcentaje de personas	Ingreso total por decil (miles)	Porcentaje del ingreso	Ingreso medio por decil	Ingreso medio por estrato
	Pesos			%	Pesos	%	Pesos	
1	0	4.100	103.382	10,0	263.689	1,7	2.551	
2	4.100	6.000	103.425	10,0	539.726	3,5	5.219	
3	6.000	8.000	103.032	10,0	722.642	4,7	7.014	
4	8.000	10.000	103.374	10,0	919.494	6,0	8.895	5.918
5	10.000	11.750	103.255	10,0	1.120.140	7,2	10.848	
6	11.750	14.000	103.278	10,0	1.327.900	8,6	12.858	
7	14.000	16.667	103.268	10,0	1.564.472	10,1	15.150	
8	16.667	20.100	103.253	10,0	1.890.553	12,2	18.310	14.291
9	20.200	30.000	103.298	10,0	2.541.815	16,4	24.607	
10	30.000	250.000	103.224	10,0	4.562.846	29,5	44.203	34.402
Población con y sin ingresos			1.032.789	100,0	15.453.279	100,0	14.963	
Población total			1.032.789	100,0				

5. Pobreza e ingresos

A continuación se presenta la brecha del ingreso, que considera el promedio del ingreso per cápita familiar de las personas, calculada como promedio del decil 10/promedio del decil 1.

Para la comparación en el tiempo debe tenerse en cuenta que el aguinaldo es captado e incluido en el ingreso del hogar en el momento de ser percibido. Esto implica que los trimestres 1 y 3 de cada año están afectados por esta fuente de ingresos, mientras que los trimestres 2 y 4 no lo están.

Cuadro 5.7 Brecha de ingresos por promedios del ingreso per cápita familiar de la población. Por regiones estadísticas. Segundo trimestre de 2016-tercer trimestre de 2018

Región	2016				2017				2018		
	2°	3°	4°	1°	2°	3°	4°	1°	2°	3°	
GBA	21	25	21	25	23	22	18	23	20	21	
Cuyo	13	14	12	15	13	16	12	15	13	13	
Noreste	14	14	12	16	12	14	14	14	14	15	
Noroeste	12	15	14	15	13	15	13	14	14	15	
Pampeana	19	21	18	20	17	17	17	19	18	17	
Patagonia	16	18	14	15	15	16	13	14	14	17	

Gráfico 5.1 Coeficiente de Gini del ingreso per cápita familiar de las personas. Total aglomerados urbanos. Segundo trimestre de 2016-tercer trimestre de 2018.

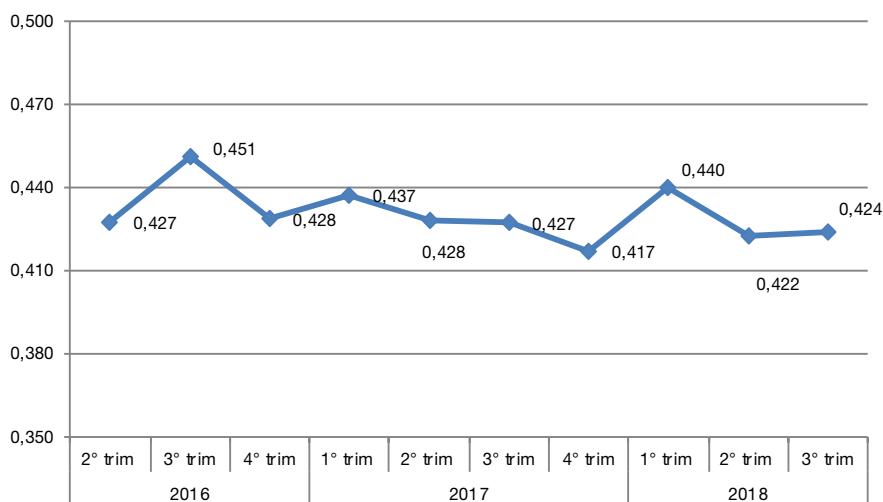

Aspectos metodológicos

La Encuesta Permanente de Hogares (EPH) realiza un relevamiento exhaustivo de los ingresos de los hogares, para lo cual se formula un conjunto de preguntas destinadas a indagar las distintas fuentes de ingreso, tanto de las personas en forma individual como de los hogares en su conjunto. Los ingresos relevados provienen tanto de fuentes laborales, ya sean de ocupados asalariados o independientes, como no laborales, principalmente jubilaciones y pensiones, y subsidios.

La EPH tiene el propósito de mejorar la respuesta de los hogares para abarcar de manera más inclusiva a la población; para ello, se aplican permanentemente métodos para reducir la no respuesta en la declaración de ingresos. Al mismo tiempo, se ha procedido a dar un tratamiento global de reponderación para la no respuesta -aplicado por aglomerado y estrato muestral, -con el fin de minimizar el efecto sobre los resultados; por lo tanto, además del ponderador general, se cuenta con distintos ponderadores específicos para los diversos tipos de ingresos, y se producen así indicadores de ingreso y cálculos de pobreza e indigencia más inclusivos.

Debe tenerse en cuenta que el ingreso del aguinaldo, al ser percibido principalmente por los trabajadores registrados, no afecta de manera uniforme la distribución del ingreso.

Los ingresos son relevados y presentados en su valor nominal y no reciben ningún tratamiento a los efectos de comparaciones en el tiempo.

Distribuciones decílicas

La construcción de estructuras decílicas consiste en ordenar a la población o a los hogares por los montos de ingresos, de menor a mayor según la variable de ingreso definida, para luego agruparla en subconjuntos que contengan cada uno el 10% de las unidades (población u hogares). A partir de este ordenamiento, quedan determinados los intervalos de ingreso correspondientes a cada uno de los diez subconjuntos conformados.

Definiciones

El **ingreso per cápita familiar** se define como aquel que se obtiene dividiendo el ingreso total familiar por la totalidad de los componentes del hogar.

Fuentes de ingresos

Ingresos laborales: provienen de la ocupación principal, de la ocupación secundaria y de otras ocupaciones que pudieran haber generado ingresos en el mes de referencia.

Ingresos no laborales: provienen de jubilaciones/pensiones, subsidios, rentas de la propiedad derivadas de la producción o de inversiones financieras, además de otras transferencias.

Brecha de los ingresos: es una medida de desigualdad que relaciona los extremos de la distribución. En el caso de las distribuciones decílicas, es el cociente entre el decil 10 y el decil 1.

En esta publicación se presenta la brecha del ingreso que considera el promedio del ingreso per cápita familiar de las personas, calculada como promedio del decil 10/ promedio del decil 1.

El cálculo de estas medidas se realiza con facilidad; sin embargo, hay que ser cuidadoso en su interpretación, ya que en el caso del promedio se trata de una medida sensible a los valores atípicos extremos.

Coefficiente de Gini: es un indicador de la desigualdad en la distribución del ingreso. Toma valores comprendidos entre 0 y 1. El valor 0 corresponde al caso de “igualdad absoluta de todos los ingresos” y el valor 1 al caso extremo contrario, donde todas las personas tienen ingreso 0 y una sola persona se lleva el total. Puede calcularse con datos desagregados o agrupados; por ejemplo, en deciles. El INDEC lo calcula con los datos desagregados. Se lo utiliza, a veces, para comparar la distribución del ingreso entre países o para mostrar la evolución de la distribución del ingreso de un país. Para su cálculo se toma en cuenta al conjunto de la población, lo que lo diferencia de otros indicadores, como el cociente entre los deciles 10 y 1, que toma en cuenta la diferencia entre los extremos de la distribución.

Aspectos metodológicos generales

Características de la muestra

La EPH se basa en una muestra probabilística, estratificada, en dos etapas de selección. Dicha muestra está distribuida a lo largo del período respecto del cual se brinda información (el trimestre) y el relevamiento se desarrolla a lo largo de todo el año.

El tamaño de muestra de este trimestre es de 26.160 viviendas y su diseño fue cambiado a partir del tercer trimestre de 2013. Está en curso un programa de revisión integral de la Muestra Maestra Urbana de Viviendas de la República Argentina (MMUVRA) a cargo de la Dirección de Metodología Estadística.

Es importante señalar que, como en toda encuesta por muestreo, los resultados obtenidos son valores que estiman el verdadero valor de cada tasa y tienen asociado un error, cuya cuantía también se estima, lo que permite conocer la confiabilidad de las estimaciones. Estos resultados indican el nivel probable alcanzado por cada tasa a partir de la muestra, admitiéndose oscilaciones de este nivel, en más y en menos, con un grado de confianza conocido.

La encuesta produce estimaciones trimestrales válidas para:

- Cada uno de los 31 aglomerados urbanos.
- Total de 31 aglomerados agrupados.
- Aglomerados del interior: todos los aglomerados excluido el aglomerado Gran Buenos Aires.
- Conjunto de aglomerados agrupados en 6 regiones estadísticas:
 - Región Gran Buenos Aires: Ciudad Autónoma de Buenos Aires; partidos del Gran Buenos Aires.
 - Región Cuyo: Gran Mendoza; Gran San Juan; Gran San Luis.
 - Región Noreste (NEA): Corrientes; Formosa; Gran Resistencia; Posadas.
 - Región Noroeste (NOA): Gran Catamarca; Gran Tucumán-Tafí Viejo; Jujuy-Palpalá; La Rioja; Salta; Santiago del Estero-La Banda.
 - Región Pampeana: Bahía Blanca-Cerri; Concordia; Gran Córdoba; Gran La Plata; Gran Rosario; Gran Paraná; Gran Santa Fe; Mar del Plata; Río Cuarto; San Nicolás-Villa Constitución; Santa Rosa-Toay.
 - Región Patagonia: Comodoro Rivadavia-Rada Tilly; Neuquén-Plottier; Rawson-Trelew; Río Gallegos; Ushuaia- Río Grande; Viedma-Carmen de Patagones.
- Conjunto de aglomerados con 500.000 y más habitantes: Gran Buenos Aires; Gran Córdoba; Gran La Plata; Mar del Plata; Gran Mendoza; Gran Rosario; Gran Tucumán-Tafí Viejo; Salta; Santa Fe.
- Conjunto de aglomerados con menos de 500.000 habitantes: Bahía Blanca-Cerri; Gran Paraná; Posadas; Gran Resistencia; Comodoro Rivadavia-Rada Tilly; Corrientes; Concordia; Formosa; Neuquén-Plottier; Santiago del Estero-La Banda; Jujuy-Palpalá; Río Gallegos; Gran Catamarca; La Rioja; Gran San Juan; Gran San Luis; Santa Rosa-Toay; Ushuaia-Río Grande; Río Cuarto; San Nicolás-Villa Constitución; Rawson-Trelew; Viedma-Carmen de Patagones.

Acerca de la cobertura geográfica

A partir de la revisión integral de la MMUVRA ya mencionada, la Dirección de Metodología Estadística evaluó la cobertura geográfica y la definición de los aglomerados EPH.

De este análisis surgió que cierta cantidad de aglomerados presentan diferencias significativas o muy significativas con respecto a su cobertura, concentrándose la omisión mayoritariamente en áreas periféricas. De todas maneras se continúa analizando con las DPE las características de las áreas no incluidas.

En el siguiente cuadro se detalla esta situación:

Aglomerado EPH	Población no cubierta	Porcentaje respecto al total del aglomerado
Concordia	42.297	28,3
Gran Paraná	52.507	19,9
Gran Mendoza	46.634	5,0
Gran Resistencia	16.558	4,3
Gran San Juan	14.496	3,1
Rawson-Trelew	2.499	2,6
San Nicolás-Villa Constitución	4.490	2,5
La Rioja	3.357	1,9
Santiago del Estero-La Banda	6.500	1,8
Partidos del Gran Buenos Aires	13.512 ⁽¹⁾	0,1 ⁽¹⁾

(1) Concentrados en las localidades de Pilar y Gral. Rodríguez.

Las proyecciones de población se ajustaron a la cobertura real relevada en cada aglomerado.

Acerca de las proyecciones de población

Las estimaciones de población residente en viviendas particulares de los aglomerados que cubre la EPH se las ajusta a las proyecciones de población, nacional y provinciales, obtenidas a partir del Censo Nacional de Población, Hogares y Viviendas 2010. Si bien este último se encuentra en proceso de evaluación, estas proyecciones se mantienen, por el momento, vigentes. Las estimaciones de población de los aglomerados EPH se ajustan a las áreas correspondientes a los dominios que conforman la actual MMUVRA para dichos aglomerados, con atención a las revisiones de completitud espacial y verificación cartográfica que se señalan en el punto anterior.

Cálculo y ajuste de factores de expansión

Los censos de población constituyen el marco de referencia para las encuestas a hogares.

A partir del Censo Nacional de Población, Hogares y Viviendas 2010 se seleccionó una muestra de áreas geográficas en función del fraccionamiento territorial y cartográfico del censo; ese conjunto de áreas seleccionadas constituye la Muestra Maestra Urbana de Viviendas de la República Argentina (MMUVRA).

Las áreas geográficas que la componen son, en general, radios censales o agrupamientos de radios censales. La MMUVRA es el marco del que se seleccionan las muestras para las encuestas a hogares durante todo el período intercensal.

La cantidad de áreas que se seleccionan para los 31 aglomerados urbanos de la EPH permite diseñar muestras cuyos dominios de estimación sean las poblaciones urbanas de esos aglomerados.

Al determinar la cantidad de áreas que se seleccionarán, se tienen en cuenta los niveles de precisión requeridos para poder construir series de la tasa de desempleo.

Para cada una de las áreas seleccionadas se construyó un listado exhaustivo de las viviendas particulares, es decir, de las unidades de selección de la etapa final del muestreo de la EPH.

Las muestras de viviendas por encuestar cada trimestre en cada aglomerado EPH se seleccionan de los listados de viviendas de las áreas de la MMUVRA.

Selección de las áreas de la MMUVRA en los aglomerados EPH

Las áreas son las unidades de muestreo en esta segunda etapa.

Las áreas son radios censales o agrupamientos de radios para asegurar un número mínimo de viviendas en las áreas (200 viviendas), y el método por el que se seleccionan es el del muestreo estratificado con probabilidad de selección proporcional a la cantidad de viviendas particulares del área (PPS).

Selección de las viviendas en las áreas seleccionadas

En la tercera etapa se seleccionan las viviendas por encuestar entre las viviendas particulares listadas en cada área, mediante el muestreo sistemático de conglomerados de viviendas contiguas (dos o tres conglomerados según el aglomerado). Los listados de viviendas se ordenan geográficamente previo a la selección, lo que constituye una estratificación geográfica implícita.

Ponderación de la muestra de la EPH

Como en la mayoría de las encuestas probabilísticas, el cálculo de los factores de expansión se realiza en las siguientes etapas:

1. cálculo de los factores de expansión de diseño;
2. ajuste de los factores utilizando proyecciones de población.

Cálculo de los factores de expansión

Dado que, en cada aglomerado, la muestra EPH tiene un diseño bietápico, el factor de expansión de diseño de una vivienda i , perteneciente a un área k , en un aglomerado h será:

$$F_{hi} = F1_{hk} \cdot F2_{hki}$$

donde $F1_{hk}$ es el factor de expansión del área k del aglomerado h , y $F2_{hki}$ es el factor de expansión de la vivienda i dentro del área k , en el aglomerado h .

Una vez finalizado el relevamiento trimestral, se ajustan los factores de diseño para corregir la no respuesta total (no respuesta a nivel de hogares, o sea, los hogares que no

aceptan ser encuestados o que por algún motivo no pueden ser encuestados).

Este ajuste es una simple reponderación a nivel de estrato de selección –o de agrupamiento de estratos de selección en caso de haber pocas áreas en alguno de ellos en algún aglomerado–, multiplicando por un factor $FCNR_{hr}$, que depende del aglomerado h y el estrato de reponderación r correspondiente.

$$FCNR_{hr} = VE_{hr} / VR_{hr}$$

Siendo:

VE_{hr} las viviendas habitadas en el estrato de reponderación r del aglomerado h ,

VR_{hr} las viviendas con algún hogar que haya respondido la encuesta, en el estrato de reponderación correspondiente del aglomerado h .

Entonces, el factor final de diseño, corregido por no respuesta, en un área k de un aglomerado h , es:

$$D_{hk} = FCNR_{hk} \cdot F_{hk}$$

Finalmente, se realiza un ajuste de los factores utilizando las proyecciones de población que provee la Dirección Nacional de Estadísticas Poblacionales.

Cálculo de coeficientes de variación y errores estándar

Al analizar las estimaciones provenientes de una muestra se debe tener presente que están afectadas por el llamado “error muestral” y que es importante conocer, aproximadamente, la magnitud de esos errores. Una medida de estos está dada por el desvío estándar (DS).

Con el desvío estándar, el usuario puede construir un intervalo numérico que tiene un determinado nivel de confianza, medida en términos de probabilidad, de contener el valor verdadero que se desea estimar.

La teoría del muestreo indica que con una confianza del 90%, el intervalo comprendido entre la estimación menos 1.64 veces el desvío estándar y la estimación más 1.64 veces el desvío estándar contiene el valor verdadero que se desea estimar.

Es por eso que a este intervalo se lo denomina “intervalo de confianza del 90%”.

Cabe aclarar que se pueden construir otros intervalos de confianza:

Estimación +/- 1 vez el desvío estándar = intervalo de confianza del 67%

Estimación +/- 2 veces el desvío estándar = intervalo de confianza del 95%

Estimación +/- 3 veces el desvío estándar = intervalo de confianza del 99%

Además, con el desvío estándar se puede calcular el coeficiente de variación, efectuando el cociente entre el desvío estándar de una estimación y esa estimación:

$$CV = DS / \text{Estimación}$$

El coeficiente de variación brinda una idea de la precisión de la estimación, o sea, la relación entre el desvío estándar y el valor por estimar. Cuanto más pequeño es el coeficiente de variación, más precisa es la estimación. Si bien corresponde al usuario determinar si un dato con cierto coeficiente de variación le es útil o no para su objetivo, de acuerdo con el grado de precisión requerido, se advierte que cifras con coeficiente de variación superiores al 16% deben ser tratadas con cautela.

Aquellas estimaciones que tengan asociados coeficientes de variación entre el 16% y el 25% deberían ser consideradas con cuidado, ya que la precisión es baja. Asimismo, las estimaciones que tengan asociados coeficientes de variación que superen el 25% deberían ser consideradas como no confiables.

Cuadros

		Página
6.1	Índice de precios al consumidor, según divisiones de la canasta. Total nacional	135
6.1.1	Índice de precios al consumidor, según divisiones de la canasta. Región Gran Buenos Aires	136
6.1.2	Índice de precios al consumidor, según divisiones de la canasta. Región Pampeana	137
6.1.3	Índice de precios al consumidor, según divisiones de la canasta. Región Noroeste	138
6.1.4	Índice de precios al consumidor, según divisiones de la canasta. Región Noreste	139
6.1.5	Índice de precios al consumidor, según divisiones de la canasta. Región Cuyo	140
6.1.6	Índice de precios al consumidor, según divisiones de la canasta. Región Patagonia	141
6.2	Índice de precios al consumidor. Variaciones porcentuales respecto al mes anterior según principales aperturas. Región Gran Buenos Aires	142
6.3	Índice de precios al consumidor. Porcentaje de precios relevados que se encuentran dentro del programa Precios Cuidados	143

6. Precios al consumidor

A partir de julio de 2017 el INDEC comenzó a publicar resultados del IPC con cobertura nacional, lo que representa una ampliación de la cobertura geográfica del IPC-GBA publicado hasta junio de 2017. Para su construcción se considera la información de precios que se releva en las distintas regiones estadísticas: Gran Buenos Aires, Cuyo, Noreste, Noroeste, Pampeana y Patagonia. Se siguen los mismos lineamientos metodológicos que se utilizaron para el cálculo del IPC-GBA, descriptos en la *Metodología N° 19*¹.

La determinación de la estructura de ponderaciones para las canastas dará cuenta de las proporciones de gasto de consumo de los hogares que pertenecen a cada región, con base en la Encuesta de Gastos e Ingresos de los Hogares 2004/05. Se aplica el mismo procedimiento de actualización de ponderaciones utilizado para el IPC-GBA. Una vez obtenidos los resultados de cada IPC regional, se calcula el IPC nacional a partir de la agregación de los índices de precios regionales. De este modo se obtienen índices que permiten la comparación entre regiones y también su cotejo con respecto a resultados nacionales, al mismo tiempo que se mantiene la continuidad con respecto al IPC-GBA.

A partir de la publicación del IPC con cobertura nacional, el INDEC adopta el *Clasificador del Consumo Individual por Finalidad* (COICOP, por sus siglas en inglés) de Naciones Unidas, del año 1999. Este clasificador cuenta con un primer nivel de desagregación, conformado por un total de 12 divisiones: “Alimentos y bebidas no alcohólicas”; “Bebidas alcohólicas y tabaco”; “Prendas de vestir y calzado”; “Vivienda, agua, electricidad, gas y otros combustibles”; “Equipamiento y mantenimiento del hogar”; “Salud”; “Transporte”; “Comunicación”; “Recreación y cultura”; “Educación”; “Restaurantes y hoteles” y “Otros bienes y servicios”.

Cobertura del IPC nacional

El relevamiento de precios está distribuido en 39 aglomerados urbanos de todas las provincias del país. La selección de estos aglomerados abarca las cabeceras de provincias: La Plata, Córdoba, Santa Rosa, Paraná, Santa Fe, San Salvador de Jujuy, Salta, San Miguel de Tucumán, San Fernando del Valle de Catamarca, La Rioja, Santiago del Estero, Corrientes, Posadas, Resistencia, Formosa, Gran Mendoza, San Juan, San Luis, Neuquén, Viedma, Rawson-Trelew, Río Gallegos y Ushuaia. Además, se cuenta con información de las siguientes localidades: Bahía Blanca, Zárate, Campana, Mar del Plata, Tandil, Río Cuarto, Villa María, Concordia, Rosario, Rafaela, San Ramón de la Nueva Orán, Presidencia Roque Sáenz Peña, San Rafael, San Carlos de Bariloche, Comodoro Rivadavia, Puerto Madryn y Río Grande. A este conjunto se agrega el relevamiento en la Ciudad Autónoma de Buenos Aires y los 24 partidos del Gran Buenos Aires.

Ponderaciones de la canasta, según divisiones, a diciembre de 2016

Nivel general y divisiones	Región geográfica del país					
	GBA	Pampeana	Noreste	Noroeste	Cuyo	Patagonia
	Porcentaje					
Nivel general	100,0	100,0	100,0	100,0	100,0	100,0
Alimentos y bebidas no alcohólicas	23,4	28,6	35,3	34,7	28,4	27,4
Bebidas alcohólicas y tabaco	3,3	3,8	3,6	3,1	3,6	3,5
Prendas de vestir y calzado	8,5	10,4	11,6	12,4	11,4	12,8
Vivienda, agua, electricidad, gas y otros combustibles	10,5	8,7	8,1	7,0	8,9	10,1
Equipamiento y mantenimiento del hogar	6,3	6,3	7,8	6,1	6,3	6,5
Salud	8,8	8,2	5,3	6,3	7,4	5,0
Transporte	11,6	10,4	9,6	8,4	12,1	13,4
Comunicación	2,8	2,9	2,8	2,6	2,5	3,2
Recreación y cultura	7,5	7,4	6,2	5,9	6,7	7,8
Educación	3,0	1,6	1,4	2,0	2,2	2,1
Restaurantes y hoteles	10,8	8,1	5,0	8,0	6,8	5,1
Otros bienes y servicios	3,6	3,6	3,3	3,4	3,6	3,1

¹ Disponible en: www.indec.gov.ar/ftp/cuadros/economia/ipc_metodologia19_agosto2016.pdf

Participación porcentual de cada región en el gasto de consumo de los hogares con respecto al total nacional

Región geográfica	Porcentaje del gasto en consumo
Total nacional	100,0
Región GBA	44,7
Región Pampeana	34,2
Región Noreste	4,5
Región Noroeste	6,9
Región Cuyo	5,2
Región Patagonia	4,6

Cuadro 6.1 Índice de precios al consumidor, según divisiones de la canasta. Total nacional

Total nacional	Dic 2016	Año 2018										Año 2019		
		Feb	Mar	Abr	May	Jun	Jul	Ago	Sep	Oct	Nov	Dic	Ene	Feb
Nivel general y divisiones COICOP														
Nivel general	100,0	130,1	133,1	136,8	139,6	144,8	149,3	155,1	165,2	174,1	179,6	184,3	189,6	196,8
Alimentos y bebidas no alcohólicas	100,0	125,6	128,5	130,0	134,2	141,2	146,8	152,7	163,4	173,0	178,9	181,9	188,0	198,8
Bebidas alcohólicas y tabaco	100,0	128,7	129,6	131,3	133,4	134,6	138,1	140,0	146,2	149,6	156,5	158,7	164,1	168,0
Prendas de vestir y calzado	100,0	115,0	120,1	124,9	127,4	129,8	129,6	130,1	142,8	150,0	153,4	155,2	154,3	155,8
Vivienda, agua, electricidad y otros combustibles	100,0	163,2	164,1	177,2	175,9	180,6	182,4	193,7	198,1	215,5	220,1	226,7	233,7	248,7
Equipamiento y mantenimiento del hogar	100,0	120,7	126,2	127,8	130,6	135,8	141,5	146,0	160,2	167,0	173,0	176,2	180,9	185,9
Salud	100,0	133,1	134,8	137,2	140,3	146,3	150,4	156,5	163,6	172,6	182,3	191,9	197,5	203,8
Transporte	100,0	128,8	131,1	136,3	138,9	147,2	154,8	161,1	177,8	191,4	196,5	201,2	206,2	210,7
Comunicaciones	100,0	149,1	153,2	154,8	160,9	161,5	162,4	182,6	186,5	187,8	193,5	208,3	223,7	226,1
Recreación y cultura	100,0	128,3	129,8	132,3	135,6	140,2	147,3	152,1	162,5	166,9	171,6	176,1	182,3	186,3
Educación	100,0	134,8	153,4	154,7	156,1	158,0	160,8	163,9	166,5	170,0	172,0	173,7	174,7	177,6
Restaurantes y hoteles	100,0	128,3	130,6	133,6	136,8	140,4	144,4	147,9	156,4	161,3	165,4	169,8	176,1	182,5
Bienes y servicios varios	100,0	124,9	127,2	129,3	131,9	136,1	141,4	148,3	160,1	170,0	177,5	183,6	190,3	196,2
Categorías														
Estacional	100,0	123,9	125,9	127,0	130,2	134,5	139,6	142,3	148,0	157,2	161,9	164,3	166,1	169,3
Núcleo	100,0	125,5	128,7	131,5	135,0	140,5	145,0	149,8	161,3	168,6	174,2	178,9	184,3	191,4
Regulados	100,0	148,5	151,5	159,5	160,0	164,7	169,0	179,5	187,9	201,9	207,5	212,9	220,1	229,4
Bienes y servicios														
Bienes	100,0	124,2	126,9	129,7	133,2	139,0	144,1	148,7	161,6	171,0	177,4	180,8	185,5	192,4
Servicios	100,0	141,9	145,7	151,1	152,7	156,7	160,0	168,0	173,0	181,0	184,8	191,7	198,4	206,0

6. Precios al consumidor

Cuadro 6.1.1 Índice de precios al consumidor, según divisiones de la canasta. Región Gran Buenos Aires

Región GBA	Dic 2016	Año 2018											Año 2019	
		Feb	Mar	Abr	May	Jun	Jul	Ago	Sep	Oct	Nov	Dic	Ene	Feb
Nivel general y divisiones COICOP														
Nivel general	100,0	130,3	133,5	136,9	139,6	145,1	149,1	155,2	165,5	173,9	178,9	183,9	189,1	196,4
Alimentos y bebidas no alcohólicas	100,0	127,8	130,3	131,3	136,2	142,6	148,3	153,4	164,6	174,6	180,1	183,0	189,9	200,3
Bebidas alcohólicas y tabaco	100,0	128,9	129,7	131,2	133,0	134,5	138,0	139,5	145,6	149,2	156,6	158,7	164,6	168,5
Prendas de vestir y calzado	100,0	113,0	120,7	124,6	126,7	129,4	128,6	129,5	146,6	153,7	156,3	156,9	155,5	157,1
Vivienda, agua, electricidad y otros combustibles	100,0	159,8	161,4	172,2	170,0	176,6	176,6	191,8	193,2	206,9	209,0	218,8	221,9	237,7
Equipamiento y mantenimiento del hogar	100,0	121,1	127,0	128,4	131,4	136,5	142,4	146,9	161,6	167,9	174,0	176,6	181,3	185,7
Salud	100,0	133,1	134,4	136,4	139,5	146,2	149,8	157,3	164,1	173,7	179,7	190,5	194,6	201,7
Transporte	100,0	125,4	127,1	133,8	136,4	145,3	151,6	156,6	173,3	185,6	191,1	197,0	203,5	208,7
Comunicaciones	100,0	147,2	150,5	151,6	157,0	157,4	158,0	182,2	184,7	185,1	193,6	206,6	223,5	226,8
Recreación y cultura	100,0	126,6	128,1	130,9	133,4	138,6	145,2	147,3	159,1	162,6	169,5	173,7	179,2	183,6
Educación	100,0	131,8	151,2	152,1	152,5	154,8	158,2	161,4	165,0	169,8	171,6	175,2	175,8	179,2
Restaurantes y hoteles	100,0	128,9	130,7	133,6	136,4	140,6	144,8	148,4	157,7	161,7	166,3	170,1	175,7	182,0
Bienes y servicios varios	100,0	125,4	128,4	130,2	132,2	135,9	141,8	149,6	160,8	170,4	176,4	182,5	189,5	194,0
Categorías														
Estacional	100,0	124,0	127,3	126,8	130,8	135,0	140,5	142,6	150,8	160,2	162,6	166,0	168,3	171,1
Núcleo	100,0	126,2	129,3	132,1	135,4	141,1	145,2	149,9	161,6	168,5	173,8	178,9	184,1	190,9
Regulados	100,0	145,1	148,5	155,8	155,7	161,2	164,5	176,4	183,6	195,9	201,1	206,8	213,3	223,7
Bienes y servicios														
Bienes	100,0	124,6	127,3	129,8	133,6	139,2	144,3	148,5	162,5	171,9	177,9	181,3	186,3	192,8
Servicios	100,0	138,7	142,6	147,4	148,3	153,6	156,1	164,9	169,8	176,7	180,3	187,8	193,2	201,5

Cuadro 6.1.2 Índice de precios al consumidor, según divisiones de la canasta. Región Pampeana

Región Pampeana	Dic 2016	Año 2018											Año 2019	
		Feb	Mar	Abr	May	Jun	Jul	Ago	Sep	Oct	Nov	Dic	Ene	Feb
Nivel general y divisiones COICOP														
Nivel general	100,0	130,3	132,8	136,6	139,7	144,8	149,6	155,2	165,1	174,6	180,4	184,5	189,8	196,6
Alimentos y bebidas no alcohólicas	100,0	123,7	126,9	128,5	132,3	140,0	145,6	151,8	161,9	171,3	177,6	180,7	186,1	197,4
Bebidas alcohólicas y tabaco	100,0	129,0	129,9	131,8	133,9	134,8	138,1	140,4	146,7	150,0	156,3	158,4	163,5	167,3
Prendas de vestir y calzado	100,0	118,0	121,5	127,9	130,9	133,5	133,0	132,7	142,3	149,9	153,9	156,5	155,0	156,0
Vivienda, agua, electricidad y otros combustibles	100,0	165,3	163,5	177,6	176,0	179,0	182,8	188,7	195,2	218,0	224,9	228,7	238,3	249,9
Equipamiento y mantenimiento del hogar	100,0	121,2	126,6	128,2	130,8	136,3	141,9	146,1	160,2	167,0	172,4	176,2	181,0	186,4
Salud	100,0	134,0	135,8	138,5	141,2	146,6	151,4	156,6	163,7	172,7	184,6	193,4	199,5	205,5
Transporte	100,0	130,9	133,3	137,5	139,7	147,9	156,5	164,0	181,4	196,1	200,8	202,8	207,3	210,7
Comunicaciones	100,0	152,9	157,7	159,7	167,6	168,2	169,2	187,6	193,4	195,7	198,4	215,8	229,9	231,4
Recreación y cultura	100,0	129,8	130,5	132,6	137,3	141,5	149,8	159,2	167,7	172,1	173,8	178,2	184,9	188,1
Educación	100,0	137,5	151,9	152,4	155,4	157,7	159,9	163,4	165,8	168,2	169,9	169,9	170,1	173,3
Restaurantes y hoteles	100,0	128,5	130,4	134,1	138,4	141,3	144,7	148,2	155,1	161,1	165,2	170,1	176,2	183,2
Bienes y servicios varios	100,0	125,2	127,0	129,6	132,7	137,1	142,3	148,9	161,4	172,0	180,0	185,6	191,3	198,6
Categorías														
Estacional	100,0	125,3	126,4	129,2	132,0	136,8	141,1	143,4	147,1	156,7	164,2	165,4	166,9	169,4
Núcleo	100,0	125,2	128,4	131,1	134,9	140,3	145,1	150,3	161,4	168,9	174,3	178,8	184,1	191,6
Regulados	100,0	151,6	152,6	160,8	161,4	165,8	171,0	179,9	189,1	206,0	211,8	216,7	224,4	231,4
Bienes y servicios														
Bienes	100,0	124,1	126,7	129,8	133,1	139,2	144,2	148,8	160,8	170,4	177,0	180,3	184,7	191,9
Servicios	100,0	144,8	147,1	152,7	155,1	158,1	162,4	170,2	175,1	184,5	188,3	194,4	201,9	207,8

Cuadro 6.1.3 Índice de precios al consumidor, según divisiones de la canasta. Región Noroeste

Región Noroeste	Dic 2016	Año 2018											Año 2019	
		Feb	Mar	Abr	May	Jun	Jul	Ago	Sep	Oct	Nov	Dic	Ene	Feb
Nivel general y divisiones COICOP														
Nivel general	100,0	129,2	133,2	137,0	140,2	144,9	149,9	155,9	165,2	174,0	179,6	183,7	189,6	197,6
Alimentos y bebidas no alcohólicas	100,0	124,7	128,5	129,9	133,6	140,9	146,9	154,6	164,3	173,3	178,3	181,9	187,7	200,6
Bebidas alcohólicas y tabaco	100,0	126,9	127,5	129,1	131,4	132,5	136,3	138,2	144,3	147,9	155,4	157,5	162,9	166,9
Prendas de vestir y calzado	100,0	116,8	118,2	123,3	126,8	128,8	130,8	130,6	138,3	146,4	150,5	151,9	152,4	154,5
Vivienda, agua, electricidad y otros combustibles	100,0	175,0	178,9	199,3	202,7	206,6	208,7	221,8	227,9	244,4	250,6	253,9	268,7	288,5
Equipamiento y mantenimiento del hogar	100,0	120,0	124,7	126,1	128,6	133,0	138,6	143,1	156,7	164,2	169,3	172,4	177,4	182,4
Salud	100,0	129,7	131,9	134,3	138,3	142,5	147,5	151,9	158,6	165,8	180,6	187,6	196,1	200,8
Transporte	100,0	131,5	136,6	140,1	143,1	149,8	157,6	164,7	177,6	192,0	197,3	203,1	204,5	206,6
Comunicaciones	100,0	154,8	159,9	164,0	169,8	170,7	172,5	187,4	193,1	196,0	200,2	215,1	228,7	230,4
Recreación y cultura	100,0	129,9	135,5	139,5	140,5	142,8	148,0	152,7	163,1	170,2	174,5	179,7	185,5	190,4
Educación	100,0	141,0	169,1	171,6	172,2	173,2	176,4	179,7	181,4	181,7	187,2	187,6	187,6	190,9
Restaurantes y hoteles	100,0	125,1	128,4	130,6	132,4	135,8	141,6	145,1	155,6	161,2	165,0	169,5	177,7	182,2
Bienes y servicios varios	100,0	121,4	123,0	125,5	128,2	132,4	137,4	141,9	154,3	163,5	172,3	177,7	185,7	192,5
Categorías														
Estacional	100,0	123,7	124,5	126,2	128,9	133,5	140,2	147,2	147,8	157,0	159,3	162,2	164,6	172,7
Núcleo	100,0	124,0	127,8	130,4	133,6	138,7	143,5	148,0	159,3	167,2	173,4	177,4	183,3	191,0
Regulados	100,0	153,3	160,4	170,2	173,8	177,3	181,6	192,3	200,3	212,3	218,2	223,7	232,0	240,9
Bienes y servicios														
Bienes	100,0	124,0	126,8	129,3	132,7	138,2	143,8	149,3	160,3	169,7	175,8	179,1	184,2	192,5
Servicios	100,0	145,1	152,9	160,4	162,7	165,3	168,5	175,7	179,9	186,9	191,3	197,8	205,9	213,2

Cuadro 6.1.4 Índice de precios al consumidor, según divisiones de la canasta. Región Noreste

Región Noreste	Dic 2016	Año 2018											Año 2019	
		Feb	Mar	Abr	May	Jun	Jul	Ago	Sep	Oct	Nov	Dic	Ene	Feb
Nivel general y divisiones COICOP														
Nivel general	100,0	127,3	130,4	133,8	137,3	141,5	146,3	152,2	163,3	171,3	176,4	180,8	187,0	195,4
Alimentos y bebidas no alcohólicas	100,0	124,7	127,8	130,2	134,7	140,0	145,3	152,1	162,9	172,3	177,7	181,7	187,5	197,4
Bebidas alcohólicas y tabaco	100,0	130,9	131,8	134,0	137,4	138,8	142,7	145,3	152,2	155,2	161,4	163,7	167,5	172,0
Prendas de vestir y calzado	100,0	112,6	113,4	115,8	118,9	120,5	122,2	123,2	134,4	140,3	142,0	145,4	148,3	151,9
Vivienda, agua, electricidad y otros combustibles	100,0	156,4	158,2	174,4	176,4	179,7	182,5	192,8	204,5	209,1	211,5	213,7	228,0	251,1
Equipamiento y mantenimiento del hogar	100,0	117,6	121,7	123,2	125,4	129,7	134,4	138,7	151,6	162,0	168,5	170,3	174,7	181,0
Salud	100,0	130,8	133,3	135,8	139,2	146,7	150,9	155,4	165,3	172,8	186,2	193,1	201,6	205,9
Transporte	100,0	129,3	134,4	138,1	140,3	146,6	158,1	165,7	183,3	196,3	201,8	208,2	210,2	218,0
Comunicaciones	100,0	146,7	150,6	154,3	158,7	159,8	161,5	175,7	179,7	181,4	184,9	198,7	215,3	218,1
Recreación y cultura	100,0	127,3	129,9	131,2	134,9	137,1	141,9	144,8	154,9	162,9	168,1	173,7	179,9	184,6
Educación	100,0	138,1	164,1	165,0	165,4	166,1	167,5	169,9	170,5	170,9	171,0	173,0	181,1	181,1
Restaurantes y hoteles	100,0	124,6	127,5	129,0	132,6	136,2	139,5	144,9	154,4	158,2	162,0	164,0	170,8	178,2
Bienes y servicios varios	100,0	125,3	126,1	128,1	130,6	135,1	140,7	147,4	158,2	166,6	176,0	184,0	191,7	200,9
Categorías														
Estacional	100,0	120,3	121,0	121,6	124,5	126,8	129,8	134,2	139,9	147,6	152,0	155,6	158,7	163,9
Núcleo	100,0	124,1	127,2	129,8	133,8	138,5	143,2	148,3	160,1	168,5	174,0	178,5	184,4	192,0
Regulados	100,0	144,9	149,7	158,5	160,0	163,8	170,5	180,2	192,6	198,9	203,1	207,3	217,0	231,2
Bienes y servicios														
Bienes	100,0	124,1	126,7	129,4	133,2	137,8	143,0	148,4	160,6	169,7	175,6	179,3	184,4	192,0
Servicios	100,0	138,4	143,0	149,0	151,2	154,4	157,8	165,0	172,6	176,4	179,4	185,9	195,9	207,2

Cuadro 6.1.5 Índice de precios al consumidor, según divisiones de la canasta. Región Cuyo

Región Cuyo	Dic 2016	Año 2018											Año 2019	
		Feb	Mar	Abr	May	Jun	Jul	Ago	Sep	Oct	Nov	Dic	Ene	Feb
Nivel general y divisiones COICOP														
Nivel general	100,0	130,8	133,5	138,0	140,5	145,6	151,0	156,1	166,8	176,7	183,1	187,7	193,2	200,5
Alimentos y bebidas no alcohólicas	100,0	124,9	128,4	130,7	134,4	142,5	148,6	155,0	167,8	177,6	183,3	184,9	190,0	202,0
Bebidas alcohólicas y tabaco	100,0	127,7	128,9	130,5	133,1	134,3	138,0	139,7	145,9	148,6	155,4	158,2	163,1	167,4
Prendas de vestir y calzado	100,0	113,2	115,0	119,5	119,8	120,7	123,9	123,4	133,6	140,2	145,9	149,7	149,0	150,1
Vivienda, agua, electricidad y otros combustibles	100,0	171,3	172,5	192,6	192,1	195,3	198,1	210,3	215,6	242,6	250,7	254,8	261,5	277,7
Equipamiento y mantenimiento del hogar	100,0	119,5	124,5	126,0	129,7	135,4	140,7	145,1	158,9	166,6	172,9	177,6	182,2	188,2
Salud	100,0	134,3	136,8	140,1	142,3	147,6	151,8	156,4	163,6	172,3	188,4	196,3	204,4	210,3
Transporte	100,0	136,6	137,8	142,4	145,5	151,9	160,6	166,4	181,3	195,9	200,6	208,6	213,0	216,8
Comunicaciones	100,0	143,9	148,6	148,5	152,3	153,2	155,2	169,1	171,9	172,5	178,8	194,7	208,7	211,2
Recreación y cultura	100,0	128,8	128,7	131,5	134,7	139,9	147,2	150,9	161,9	165,7	171,4	176,5	183,9	189,6
Educación	100,0	134,8	148,6	157,9	158,5	159,5	161,1	163,2	163,6	172,3	174,8	175,3	176,4	176,4
Restaurantes y hoteles	100,0	129,9	133,9	135,7	137,8	142,1	148,0	149,4	159,6	162,1	163,5	169,6	180,9	186,7
Bienes y servicios varios	100,0	122,5	124,6	126,4	129,6	134,6	138,5	143,4	156,1	166,0	176,2	181,5	189,0	191,7
Categorías														
Estacional	100,0	121,3	122,6	123,1	124,5	130,0	138,1	140,4	145,5	153,5	160,8	160,8	158,5	162,4
Núcleo	100,0	125,6	128,7	131,8	134,9	140,6	145,6	150,0	162,6	170,4	176,7	181,7	188,1	194,8
Regulados	100,0	152,9	155,4	166,6	167,8	171,0	175,5	184,6	192,4	210,1	216,8	222,5	229,5	240,7
Bienes y servicios														
Bienes	100,0	124,1	126,6	129,9	133,0	139,0	144,9	149,4	162,4	172,0	178,9	182,6	187,1	193,8
Servicios	100,0	147,2	150,8	158,2	159,2	162,1	166,0	172,6	177,5	188,3	193,6	200,4	208,3	217,0

Cuadro 6.1.6 Índice de precios al consumidor, según divisiones de la canasta. Región Patagonia

Región Patagonia	Dic 2016	Año 2018										Año 2019		
		Feb	Mar	Abr	May	Jun	Jul	Ago	Sep	Oct	Nov	Dic	Ene	Feb
Nivel general y divisiones COICOP														
Nivel general	100,0	129,2	133,2	136,9	139,6	144,1	148,8	154,2	164,3	173,9	181,2	185,9	191,5	197,3
Alimentos y bebidas no alcohólicas	100,0	120,8	123,4	126,4	129,7	135,5	140,9	147,1	157,1	166,2	174,5	178,1	182,7	189,2
Bebidas alcohólicas y tabaco	100,0	127,2	128,2	130,3	133,0	133,8	137,7	139,8	145,7	148,1	155,6	158,0	163,7	167,5
Prendas de vestir y calzado	100,0	115,3	119,4	124,4	125,5	127,3	126,7	129,0	134,8	140,6	146,7	149,6	152,5	154,3
Vivienda, agua, electricidad y otros combustibles	100,0	164,3	172,2	181,7	181,7	182,5	185,9	190,8	202,4	222,3	233,1	237,2	249,8	264,3
Equipamiento y mantenimiento del hogar	100,0	119,2	124,5	127,7	130,6	136,6	142,8	149,3	161,5	168,9	177,1	181,4	186,2	192,0
Salud	100,0	132,4	135,4	138,6	142,8	148,5	151,7	156,3	163,5	170,9	184,3	195,4	201,5	206,4
Transporte	100,0	134,7	136,6	140,1	144,1	152,4	162,0	170,4	190,6	205,6	210,2	215,5	218,0	223,4
Comunicaciones	100,0	139,9	143,6	143,6	147,7	149,2	150,4	164,4	165,3	167,4	171,3	185,1	197,5	198,9
Recreación y cultura	100,0	131,1	133,9	135,4	139,3	145,5	152,5	155,1	163,7	171,5	176,1	180,1	187,5	189,5
Educación	100,0	132,6	157,7	157,5	158,7	158,8	160,8	161,8	163,5	164,3	164,8	164,8	170,2	171,7
Restaurantes y hoteles	100,0	128,2	133,5	136,3	138,3	141,3	143,9	148,0	154,7	160,5	164,9	171,0	176,9	182,4
Bienes y servicios varios	100,0	125,3	127,6	129,8	132,4	137,8	141,8	148,4	158,9	169,9	180,8	190,7	196,9	205,3
Categorías														
Estacional	100,0	117,8	119,2	122,7	124,5	128,1	131,2	134,4	138,8	146,2	153,9	155,6	156,6	158,4
Núcleo	100,0	124,5	128,6	131,5	134,6	139,9	144,7	149,6	159,7	167,7	174,6	179,7	185,4	191,0
Regulados	100,0	152,1	157,7	163,8	165,8	168,3	173,4	182,0	195,9	211,6	220,3	225,5	233,8	242,6
Bienes y servicios														
Bienes	100,0	122,5	125,4	128,8	131,9	137,6	143,0	148,4	160,2	169,6	177,3	181,6	185,9	190,7
Servicios	100,0	145,8	152,5	156,8	158,6	160,5	163,1	168,6	174,7	184,4	190,7	196,6	205,4	213,6

Cuadro 6.2 Índice de precios al consumidor. Variaciones porcentuales respecto al mes anterior según principales aperturas. Región Gran Buenos Aires

Descripción	Año 2018											Año 2019	
	Feb	Mar	Abr	May	Jun	Jul	Ago	Sep	Oct	Nov	Dic	Ene	Feb
Nivel general	2,6	2,5	2,6	1,9	3,9	2,8	4,1	6,6	5,1	2,9	2,8	2,8	3,8
Alimentos y bebidas no alcohólicas	2,4	2,0	0,8	3,7	4,7	4,0	3,5	7,3	6,1	3,1	1,6	3,8	5,5
Alimentos	2,5	2,0	0,7	4,0	5,1	4,3	3,7	6,9	5,9	2,9	1,3	3,6	5,9
Pan y cereales	2,8	2,8	2,8	5,9	6,9	3,6	2,7	10,7	5,7	3,4	2,4	2,7	2,7
Carnes y derivados	4,4	3,2	0,3	2,1	5,5	2,5	4,0	10,2	3,2	1,7	1,2	4,9	10,3
Leche, productos lácteos y huevos	1,2	3,1	3,9	2,3	3,6	2,3	3,3	7,4	6,4	6,5	3,5	3,3	3,1
Aceites, grasas y manteca	1,5	1,8	2,7	4,7	6,1	5,4	4,0	12,5	6,6	3,1	1,5	2,2	1,1
Frutas	11,3	0,3	-7,3	-2,6	-3,0	1,8	3,1	10,5	8,1	2,0	1,4	3,6	3,6
Verduras, tubérculos y legumbres	-5,7	-3,9	-3,6	15,0	8,5	14,4	6,1	-11,5	12,4	0,6	-5,5	1,5	8,9
Azúcar, dulces, chocolate, golosinas, etc.	2,5	2,3	1,0	2,7	2,5	3,0	3,3	7,4	5,3	3,6	4,5	4,2	2,3
Bebidas no alcohólicas	2,0	1,6	1,4	1,6	2,5	1,8	1,7	9,9	7,3	4,6	3,5	4,9	3,0
Cafe, té, yerba y cacao	2,4	1,5	2,2	3,0	6,9	4,1	5,5	8,8	6,8	3,6	2,2	4,0	3,2
Bebidas alcohólicas y tabaco	1,7	0,7	1,1	1,4	1,1	2,6	1,1	4,4	2,5	4,9	1,3	3,8	2,3
Bebidas alcohólicas	0,9	1,4	0,9	1,7	1,0	1,5	0,2	3,4	4,9	4,5	1,8	2,2	2,0
Tabaco	2,4	0,1	1,3	1,1	1,2	3,5	1,7	5,0	0,8	5,3	1,0	5,0	2,5
Prendas de vestir y calzado	-0,6	6,8	3,3	1,7	2,1	-0,7	0,8	13,1	4,9	1,7	0,4	-0,9	1,0
Prendas de vestir y materiales	-0,9	8,5	3,1	1,8	1,8	-1,5	0,7	14,2	4,6	1,5	0,0	-1,3	0,6
Calzado	0,4	1,9	3,7	1,5	3,1	2,0	0,9	9,9	5,6	2,4	1,6	0,4	2,1
Vivienda, agua, electricidad y otros combustibles	4,9	1,0	6,7	-1,3	3,9	0,0	8,6	0,7	7,1	1,0	4,7	1,4	7,1
Alquiler de la vivienda y gastos conexos	3,2	1,2	3,4	1,6	5,3	-2,0	7,1	-1,3	4,2	-1,0	10,9	0,5	3,3
Mantenimiento y reparación de la vivienda	2,6	2,6	2,9	2,2	3,2	5,6	3,4	9,1	4,3	1,1	1,9	1,9	3,4
Electricidad, gas y otros combustibles	8,7	0,5	13,0	-7,2	0,1	0,9	13,9	1,1	12,4	3,3	0,0	1,3	11,9
Equipamiento y mantenimiento del hogar	1,8	4,8	1,1	2,3	3,9	4,3	3,1	10,0	3,9	3,6	1,5	2,6	2,4
Bienes y servicios para la conservación del hogar	1,8	7,0	0,7	1,1	3,0	3,9	3,1	6,8	4,1	4,2	1,6	3,3	2,9
Salud	2,7	1,0	1,5	2,3	4,8	2,4	5,1	4,3	5,8	3,4	6,0	2,2	3,6
Productos medicinales, artefactos y equipos para la salud	1,9	1,6	2,3	3,0	4,7	3,8	4,2	8,5	5,6	6,8	6,0	3,5	2,8
Transporte	4,5	1,3	5,3	2,0	6,5	4,3	3,3	10,6	7,1	3,0	3,1	3,3	2,6
Adquisición de vehículos	1,7	1,6	2,8	4,4	9,9	8,4	0,0	16,2	6,8	3,8	0,7	1,6	1,2
Funcionamiento de equipos de transporte personal	3,5	1,4	4,7	2,1	3,6	5,3	3,2	9,6	8,4	2,8	2,4	0,9	1,4
Transporte público	7,9	1,1	7,7	0,4	8,4	0,4	5,8	8,4	5,6	2,6	5,9	7,6	5,0
Comunicaciones	7,7	2,3	0,7	3,6	0,2	0,4	15,3	1,4	0,2	4,6	6,7	8,2	1,5
Recreación y cultura	0,3	1,2	2,1	2,0	3,9	4,8	1,4	8,1	2,2	4,2	2,5	3,2	2,5
Equipos audiovisuales, fotográficos y de procesamiento de la información	0,7	-0,2	0,5	3,7	4,3	6,2	4,2	14,1	0,0	6,8	1,4	2,7	0,3
Periódicos, diarios, revistas, libros y artículos de papelería	1,2	1,1	0,2	3,5	2,9	5,5	1,6	8,0	4,3	3,4	1,1	2,9	4,0
Educación	1,5	14,7	0,6	0,3	1,5	2,2	2,0	2,2	2,9	1,1	2,1	0,3	2,0
Restaurantes y hoteles	1,8	1,4	2,2	2,1	3,1	3,0	2,5	6,3	2,6	2,8	2,3	3,3	3,6
Bienes y servicios varios	1,4	2,4	1,4	1,5	2,8	4,3	5,5	7,5	6,0	3,5	3,4	3,9	2,3
Cuidado personal	1,7	2,3	1,5	1,9	3,3	3,7	3,2	8,9	6,2	4,3	3,4	5,3	2,7

A continuación se presenta una tabla que refleja el impacto de los precios dentro del acuerdo Precios Cuidados. La presencia de estos precios en la muestra no depende de decisiones de relevamiento. En general, los productos que forman parte del acuerdo Precios Cuidados se actualizan trimestralmente, y modifican los productos y presentaciones que se incluyen.

En el cuadro 6.3 se presenta el porcentaje de precios acordados dentro de la muestra de precios relevados para una selección de los ítems de la canasta. Como se puede apreciar, la mayor cantidad de productos pertenecen al rubro “Alimentos y bebidas”.

Cuadro 6.3 Índice de precios al consumidor. Porcentaje de precios relevados que se encuentran dentro del programa Precios Cuidados

Principales aperturas	Año 2018											Año 2019	
	Feb	Mar	Abr	May	Jun	Jul	Ago	Sep	Oct	Nov	Dic	Ene	Feb
	Porcentaje												
Total de precios relevados	0,90	0,83	0,87	0,75	0,81	0,90	1,03	1,16	1,44	1,67	1,77	1,57	1,40
Galletitas dulces envasadas sin relleno	0,0	0,0	-	-	-	0,0	-	-	0,3	0,3	0,3	0,5	0,3
Galletitas de agua envasadas	0,0	1,0	1,0	-	1,0	1,0	1,0	1,0	2,4	2,5	1,1	1,1	1,9
Harina de trigo común	3,0	2,0	2,0	1,0	-	-	-	-	0,3	0,3	0,5	0,8	0,5
Paleta	2,0	1,0	1,0	1,0	0,0	0,0	0,0	-	-	-	-	-	-
Carne picada común	11,0	11,0	23,0	21,0	19,0	25,0	25,0	29,0	30,6	35,5	34,7	32,2	37,0
Hamburguesas congeladas	17,0	13,0	12,0	13,0	17,0	9,0	5,0	4,0	1,6	1,9	4,0	0,9	-
Salchicha tipo viena	0,0	-	-	0,0	-	-	-	0,0	0,3	1,4	1,1	0,6	0,3
Fideos secos tipo guisero	2,0	1,0	1,0	1,0	1,0	1,0	0,0	1,0	0,5	0,3	-	-	-
Arvejas en conserva	15,0	15,0	14,0	9,0	6,0	7,0	6,0	12,0	14,9	16,8	15,7	9,9	1,1
Leche fresca entera en sachet	12,0	13,0	11,0	10,0	13,0	11,0	13,0	13,0	12,8	11,2	12,3	11,0	6,9
Papa	1,0	1,0	1,0	1,0	1,0	1,0	1,0	0,0	-	-	-	-	-
Azúcar	2,0	1,0	0,0	1,0	1,0	0,0	0,0	-	0,3	-	-	-	-
Vinagre	0,0	0,0	0,0	0,0	0,0	0,0	0,0	0,0	0,3	0,3	0,5	0,3	0,3
Gaseosa base cola	0,0	0,0	0,0	0,0	1,0	1,0	1,0	0,0	-	-	-	-	-
Jugo de fruta concentrado	42,0	42,0	39,0	40,0	50,0	55,0	56,0	53,0	65,4	67,8	75,9	61,1	65,9
Yerba mate	17,0	15,0	16,0	14,0	14,0	14,0	16,0	10,0	3,3	2,5	3,4	2,2	1,1
Lavandina	17,0	11,0	12,0	13,0	17,0	22,0	21,0	19,0	20,4	18,6	17,5	20,5	15,9

Cuadros

Página

7.1.1	Variación porcentual del índice de precios internos al por mayor (IPIM), base 1993=100, entre cada período y el inmediato anterior, por principales aperturas	148
7.1.2	Variación porcentual del índice de precios internos básicos al por mayor (IPIB), base 1993=100, entre cada período y el inmediato anterior, por principales aperturas	148
7.1.3	Variación porcentual del índice de precios básicos del productor (IPP), base 1993=100, entre cada período y el inmediato anterior, por principales aperturas	149
7.2.1	Variación porcentual del índice de precios internos al por mayor (IPIM), base 1993=100, desagregado hasta dos dígitos	150
7.2.2	Variación porcentual del índice de precios internos básicos al por mayor (IPIB), base 1993=100, desagregado hasta dos dígitos	151
7.2.3	Variación porcentual del índice de precios básicos del productor (IPP), base 1993=100, desagregado hasta dos dígitos	152
7.3.1	Variación porcentual del índice de precios internos al por mayor (IPIM), base 1993=100, respecto al mismo mes del año anterior, desagregado hasta dos dígitos	153
7.3.2	Variación porcentual del índice de precios internos básicos al por mayor (IPIB), base 1993=100, respecto al mismo mes del año anterior, desagregado hasta dos dígitos	154
7.3.3	Variación porcentual del índice de precios básicos del productor (IPP), base 1993=100, respecto al mismo mes del año anterior, desagregado hasta dos dígitos	155

7 Sistema de índices de precios mayoristas

El sistema de índices de precios mayoristas (SIPM), base 1993=100, presenta tres índices:

El índice de precios internos al por mayor (IPIM) mide la evolución de los precios de los productos de origen nacional e importado ofrecidos en el mercado interno. Los precios observados incluyen el IVA, los impuestos internos y otros gravámenes contenidos en el precio, como el impuesto a los combustibles. Este índice, por su cobertura, es el que más se asemeja al anterior índice de precios al por mayor, base 1981=100.

El índice de precios internos básicos al por mayor (IPIB) tiene igual cobertura que el IPIM, pero los precios se consideran sin impuestos. En este índice, como en el IPIM, las ponderaciones se calculan considerando los valores de producción netos de exportaciones.

El índice de precios básicos del productor (IPP) mide la evolución de los precios de productos exclusivamente de origen nacional; por lo tanto, no incluye importaciones. Pero en las ponderaciones, a diferencia de lo que sucede en los dos índices anteriores, se consideran tanto la producción con destino interno como la destinada a la exportación. El tratamiento impositivo es el mismo que en el IPIB.

Las ponderaciones del sector primario son valores brutos de producción netos de impuestos estimados por las cuentas nacionales; las del sector manufacturero son valores de producción provenientes del Censo Nacional Económico de 1994 (que suministró datos de 1993); la energía eléctrica está ponderada con la facturación de las empresas distribuidoras; y las del sector de productos importados se calcularon a partir del valor CIF (costo, seguro y flete) de las importaciones realizadas durante 1993. Las ponderaciones de cada índice son consistentes con la cobertura y el tratamiento impositivo de cada uno de ellos. Para el cálculo se utiliza una fórmula de ponderaciones fijas referidas al año base, del tipo Laspeyres.

La estructura del SIPM está diseñada sobre la base de dos nomenclaturas de Naciones Unidas: la Clasificación Industrial Internacional Uniforme, Revisión 3 (CIIU Rev. 3), para los niveles de agregación más altos, y la Clasificación Central de Productos (CPC) para los niveles elementales.

Los precios observados corresponden al día 15 de cada mes, salvo excepciones, ya que en algunos sectores se trata de promedios mensuales (de precios diarios o de varios precios durante el mes) o de precios de la semana que incluyen el día 15. Para más información, consultar la metodología.

Estructura de ponderaciones de los índices de precios mayoristas, base 1993=100

	IPIM	IPIB	IPP
Nivel general	100,00	100,00	100,00
Productos nacionales	92,71	92,52	///
Primarios	19,36	19,98	21,68
Manufacturados y energía eléctrica	73,35	72,54	78,32
Productos importados	7,29	7,48	///

Estructura de ponderaciones del IPIM

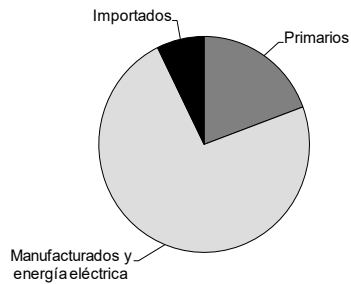

Estructura de ponderaciones del IPIB

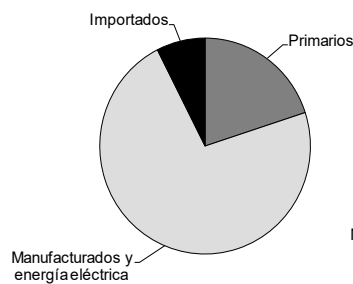

Estructura de ponderaciones del IPP

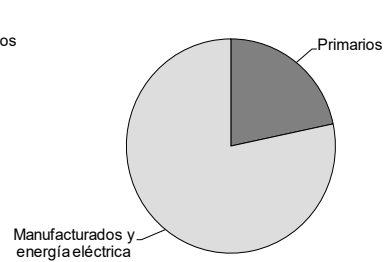

Cuadro 7.1.1 Variación porcentual del índice de precios internos al por mayor (IPIM), base 1993=100, entre cada período y el inmediato anterior, por principales aperturas

Período	Nivel general	Productos nacionales			Productos importados	
		Total	Primarios	Manufacturados y energía eléctrica		
2018	Feb*	4,8	4,9	9,1	3,5	4,3
	Mar*	1,9	1,8	0,9	2,2	3,2
	Abr*	1,8	1,9	2,2	1,8	0,1
	May*	7,5	6,9	10,9	5,6	15,3
	Jun*	6,5	6,2	5,8	6,3	10,9
	Jul*	4,7	4,7	6,4	4,0	5,6
	Ago*	4,9	4,8	3,7	5,2	5,9
	Sep*	16,0	15,3	18,1	14,3	24,2
	Oct*	3,0	3,6	2,2	4,1	-2,9
	Nov*	0,1	0,2	-3,9	1,7	-1,3
	Dic*	1,3	1,0	-1,3	1,8	4,3
	Ene*	0,6	0,8	-1,3	1,6	-2,4
2019	Feb*	3,4	3,4	5,3	2,8	2,7

Cuadro 7.1.2 Variación porcentual del índice de precios internos básicos al por mayor (IPIB), base 1993=100, entre cada período y el inmediato anterior, por principales aperturas

Período	Nivel general	Productos nacionales			Productos importados	
		Total	Primarios	Manufacturados y energía eléctrica		
2018	Feb*	5,2	5,3	9,5	3,5	4,3
	Mar*	2,4	2,3	1,3	2,7	3,2
	Abr*	1,9	2,1	2,6	1,8	0,1
	May*	8,4	7,9	12,5	5,9	15,5
	Jun*	6,5	6,2	5,1	6,7	11,0
	Jul*	4,6	4,5	5,5	4,0	5,6
	Ago*	5,0	4,9	4,2	5,2	6,0
	Sep*	16,6	15,9	18,2	14,8	24,4
	Oct*	2,5	3	1,3	3,8	-2,9
	Nov*	-0,4	-0,3	-4,5	1,6	-1,3
	Dic*	1,6	1,4	0,1	1,9	4,3
	Ene*	0,7	0,9	-0,8	1,7	-2,3
2019	Feb*	3,3	3,4	4,4	2,9	2,7

Cuadro 7.1.3 Variación porcentual del índice de precios básicos del productor (IPP), base 1993=100, entre cada período y el inmediato anterior, por principales aperturas

Período		Productos nacionales		
		Nivel general	Primarios	Manufacturados y energía eléctrica
2018	Feb*	5,6	10,0	3,7
	Mar*	2,4	1,7	2,7
	Abr*	2,0	2,7	1,8
	May*	8,4	12,9	6,3
	Jun*	6,1	4,8	6,8
	Jul*	4,3	5,0	4,0
	Ago*	4,9	4,2	5,3
	Sep*	16,2	18,5	15,2
	Oct*	2,6	1,0	3,4
	Nov*	-0,6	-4,7	1,3
	Dic*	1,5	0,5	1,9
	Ene*	0,7	-0,9	1,4
2019	Feb*	3,2	3,9	3,0

7. Precios mayoristas

Cuadro 7.2.1 Variación porcentual del índice de precios internos al por mayor (IPIM), base 1993=100, desagregado hasta dos dígitos

Concepto	2018												2019	
	Feb*	Mar*	Abr*	May*	Jun*	Jul*	Ago*	Sep*	Oct*	Nov*	Dic*	Ene*	Feb*	
Nivel general	4,8	1,9	1,8	7,5	6,5	4,7	4,9	16,0	3,0	0,1	1,3	0,6	3,4	
N Nacional	4,9	1,8	1,9	6,9	6,2	4,7	4,8	15,3	3,6	0,2	1,0	0,8	3,4	
1 Primarios	9,1	0,9	2,2	10,9	5,8	6,4	3,7	18,1	2,2	-3,9	-1,3	-1,3	5,3	
A Productos agropecuarios	4,5	-0,5	0,7	7,8	4,8	5,8	5,9	9,9	2,7	-0,3	3,6	7,2	7,1	
B Productos pesqueros	7,9	2,3	3,1	13,4	2,4	5,7	1,7	28,3	4,0	3,1	0,1	0,0	0,3	
11 Petróleo crudo y gas natural	14,1	2,0	3,5	13,7	6,9	7,2	2,0	24,5	1,7	-7,1	-5,2	-8,7	3,9	
14 Productos minerales no metalíferos	1,9	1,8	2,2	3,7	2,9	1,6	3,4	12,4	3,1	2,3	1,2	1,1	3,2	
2 Manufacturados y energía eléctrica	3,5	2,2	1,8	5,6	6,3	4,0	5,2	14,3	4,1	1,7	1,8	1,6	2,8	
D Productos manufacturados	3,4	2,2	1,8	5,7	6,5	4,1	4,8	14,7	4,1	1,8	1,8	1,5	2,4	
15 Alimentos y bebidas	2,7	2,8	1,6	3,9	4,7	2,4	3,5	10,0	5,1	1,9	2,3	3,4	4,6	
16 Tabaco	2,7	0,0	0,0	2,1	1,8	-1,3	2,3	4,1	2,6	5,0	3,4	4,4	3,3	
17 Productos textiles	4,8	2,4	1,2	6,0	6,8	2,5	5,2	19,3	0,8	2,1	3,0	0,4	2,3	
18 Prendas de materiales textiles	0,8	1,5	0,7	0,6	2,0	4,0	1,9	7,9	3,0	1,3	4,9	3,4	2,5	
19 Cuero, artículos de marroquinería y calzado	0,6	1,3	0,6	2,7	4,0	7,2	0,9	8,9	1,5	1,2	-0,2	2,2	1,6	
20 Madera y productos de madera excepto muebles	1,3	1,6	1,3	2,4	5,1	3,6	2,2	15,6	-1,1	1,1	3,2	1,8	2,7	
21 Papel y productos de papel	2,7	1,0	2,8	5,3	3,2	2,3	6,5	10,9	5,1	3,0	1,9	2,7	2,1	
22 Impresiones y reproducción de grabaciones	0,5	0,5	1,8	1,5	8,3	6,8	2,3	10,8	2,2	1,6	6,2	1,3	0,4	
23 Productos refinados del petróleo	4,7	2,1	4,9	2,3	4,0	8,7	8,1	11,6	11,7	4,0	-2,2	0,0	1,0	
24 Sustancias y productos químicos	3,8	2,6	1,6	6,8	10,2	6,7	4,4	19,2	4,1	0,7	1,9	0,6	0,7	
25 Productos de caucho y plástico	4,1	2,4	1,6	9,8	7,8	4,1	4,1	18,1	2,8	0,5	3,2	1,2	2,7	
26 Productos de minerales no metálicos	2,9	2,9	1,7	4,6	4,5	6,8	3,7	11,8	6,0	2,2	2,6	4,5	2,6	
27 Productos metálicos básicos	4,8	3,2	1,1	12,4	11,6	-0,1	5,3	19,1	-3,0	-0,2	4,3	-0,8	3,5	
28 Productos metálicos excepto máquinas y equipos	5,6	3,5	0,8	10,6	7,5	4,8	4,1	17,9	0,1	0,4	2,0	-0,1	2,6	
29 Máquinas y equipos	3,2	1,5	1,2	7,9	7,1	4,1	4,6	18,3	1,3	1,0	1,1	2,4	2,3	
31 Máquinas y aparatos eléctricos	3,8	2,2	1,5	12,1	12,8	-0,3	5,5	20,4	-2,6	1,1	4,0	-1,9	2,6	
32 Equipos y aparatos de radio y televisión	1,6	4,1	0,2	0,5	3,7	1,1	20,8	4,2	1,9	-0,3	0,0	8,2	0,1	
33 Equipos para medicina e instrumentos de medición	1,6	1,0	1,2	2,9	3,0	5,3	3,9	11,2	5,9	5,8	2,0	0,7	1,4	
34 Vehículos automotores, carrocerías y repuestos	3,5	2,2	1,0	8,7	9,5	3,6	4,8	23,3	2,7	0,8	2,8	0,7	2,3	
35 Otros medios de transporte	3,3	2,0	0,5	4,8	7,6	5,7	3,5	15,8	1,8	2,9	0,0	0,5	1,1	
36 Muebles y otros productos industriales	0,6	2,1	2,9	10,4	4,0	4,2	3,6	15,5	5,5	-0,3	0,6	0,3	0,5	
E Energía eléctrica	7,3	-0,1	1,0	0,6	1,2	0,5	22,5	2,8	3,8	0,1	0,8	3,3	20,0	
I Importado	4,3	3,2	0,1	15,3	10,9	5,6	5,9	24,2	-2,9	-1,3	4,3	-2,4	2,7	

Cuadro 7.2.2 Variación porcentual del índice de precios internos básicos al por mayor (IPIB), base 1993=100, desagregado hasta dos dígitos

Concepto	2018												2019	
	Feb*	Mar*	Abr*	May*	Jun*	Jul*	Ago*	Sep*	Oct*	Nov*	Dic*	Ene*	Feb*	
Nivel general	5,2	2,4	1,9	8,4	6,5	4,6	5,0	16,6	2,5	-0,4	1,6	0,7	3,3	
N Nacional	5,3	2,3	2,1	7,9	6,2	4,5	4,9	15,9	3,0	-0,3	1,4	0,9	3,4	
1 Primarios	9,5	1,3	2,6	12,5	5,1	5,5	4,2	18,2	1,3	-4,5	0,1	-0,8	4,4	
A Productos agropecuarios	6,5	0,7	2,0	11,8	3,9	4,2	6,1	12,9	0,8	-2,7	4,8	5,4	5,0	
B Productos pesqueros	7,9	2,3	3,1	13,4	2,4	5,7	1,7	28,3	4,0	3,1	0,1	0,0	0,3	
11 Petróleo crudo y gas natural	14,1	2,0	3,5	13,7	6,9	7,2	2,0	24,5	1,7	-7,1	-5,2	-8,7	3,9	
14 Productos minerales no metalíferos	1,9	1,8	2,2	3,7	2,9	1,6	3,4	12,4	3,1	2,3	1,2	1,1	3,2	
2 Manufacturados y energía eléctrica	3,5	2,7	1,8	5,9	6,7	4,0	5,2	14,8	3,8	1,6	1,9	1,7	2,9	
D Productos manufacturados	3,4	2,8	1,8	6,0	6,8	4,1	4,8	15,1	3,8	1,6	1,9	1,6	2,5	
15 Alimentos y bebidas	2,6	2,9	1,6	4,0	4,7	2,4	3,5	10,1	5,2	1,8	2,3	3,4	4,7	
16 Tabaco	3,5	29,3	0,0	1,7	2,3	-1,7	3,6	2,8	4,0	7,9	-0,7	6,5	5,0	
17 Productos textiles	4,8	2,4	1,2	6,0	6,8	2,5	5,2	19,3	0,8	2,1	3,0	0,4	2,3	
18 Prendas de materiales textiles	0,8	1,5	0,7	0,6	2,0	4,0	1,9	7,9	3,0	1,3	4,9	3,4	2,5	
19 Cuero, artículos de marroquinería y calzado	0,6	1,3	0,6	2,7	4,0	7,2	0,9	8,9	1,5	1,2	-0,2	2,2	1,6	
20 Madera y productos de madera excepto muebles	1,3	1,6	1,3	2,4	5,1	3,6	2,2	15,6	-1,1	1,1	3,2	1,8	2,7	
21 Papel y productos de papel	2,7	1,0	2,8	5,3	3,2	2,3	6,5	10,9	5,1	3,0	1,9	2,7	2,1	
22 Impresiones y reproducción de grabaciones	0,5	0,5	1,8	1,6	8,1	6,6	2,3	10,4	2,3	1,7	6,0	5,4	1,7	
23 Productos refinados del petróleo	4,8	2,2	4,9	2,7	4,9	8,5	8,2	12,1	10,8	3,8	-1,6	0,1	1,2	
24 Sustancias y productos químicos	3,8	2,6	1,6	6,8	10,2	6,7	4,4	19,2	4,1	0,7	1,9	0,6	0,7	
25 Productos de caucho y plástico	4,1	2,4	1,6	9,8	7,8	4,1	4,1	18,1	2,8	0,5	3,2	1,2	2,7	
26 Productos de minerales no metálicos	2,9	2,9	1,7	4,6	4,5	6,8	3,7	11,8	6,0	2,2	2,6	4,5	2,6	
27 Productos metálicos básicos	4,8	3,2	1,1	12,4	11,6	-0,1	5,3	19,1	-3,0	-0,2	4,3	-0,8	3,5	
28 Productos metálicos excepto máquinas y equipos	5,6	3,5	0,8	10,6	7,5	4,8	4,1	17,9	0,1	0,4	2,0	-0,1	2,6	
29 Máquinas y equipos	3,2	1,5	1,2	7,9	7,2	4,1	4,6	18,3	1,2	1,1	1,1	2,4	2,3	
31 Máquinas y aparatos eléctricos	3,8	2,2	1,5	12,1	12,7	-0,3	5,5	20,4	-2,7	1,1	4,0	-1,8	2,6	
32 Equipos y aparatos de radio y televisión	1,6	4,1	0,2	0,5	3,8	1,0	20,7	4,3	1,8	-0,3	0,0	8,5	0,1	
33 Equipos para medicina e instrumentos de medición	1,6	1,0	1,2	2,9	3,0	5,2	3,9	11,2	5,7	5,7	1,9	0,7	1,4	
34 Vehículos automotores, carrocerías y repuestos	3,5	2,2	1,0	8,7	9,6	3,6	4,8	23,4	2,7	0,8	2,9	0,7	2,3	
35 Otros medios de transporte	3,3	2,0	0,5	4,8	7,6	5,7	3,5	15,8	1,8	2,9	0,0	0,5	1,1	
36 Muebles y otros productos industriales	0,6	2,1	2,9	10,4	4,0	4,2	3,6	15,5	5,5	-0,3	0,6	0,3	0,5	
E Energía eléctrica	7,3	-0,1	1,0	0,6	1,2	0,5	22,5	2,8	3,8	0,1	0,8	3,3	20,0	
I Importado	4,3	3,2	0,1	15,5	11,0	5,6	6,0	24,4	-2,9	-1,3	4,3	-2,3	2,7	

7. Precios mayoristas

Cuadro 7.2.3 Variación porcentual del índice de precios básicos del productor (IPP), base 1993=100, desagregado hasta dos dígitos

Concepto	2018												2019	
	Feb*	Mar*	Abr*	May*	Jun*	Jul*	Ago*	Sep*	Oct*	Nov*	Dic*	Ene*	Feb*	
Nivel general	5,6	2,4	2,0	8,4	6,1	4,3	4,9	16,2	2,6	-0,6	1,5	0,7	3,2	
1 Primarios	10,0	1,7	2,7	12,9	4,8	5,0	4,2	18,5	1,0	-4,7	0,5	-0,9	3,9	
A Productos agropecuarios	7,5	1,5	2,1	12,6	3,3	3,5	6,1	13,8	0,3	-3,2	5,1	4,6	4,0	
B Productos pesqueros	7,9	2,3	3,1	13,4	2,4	5,7	1,7	28,3	4,0	3,1	0,1	0,0	0,3	
11 Petróleo crudo y gas natural	14,1	2,0	3,5	13,7	6,9	7,2	2,0	24,5	1,7	-7,1	-5,2	-8,7	3,9	
14 Productos minerales no metalíferos	1,9	1,8	2,2	3,7	2,9	1,6	3,4	12,4	3,1	2,3	1,2	1,1	3,2	
2 Manufacturados y energía eléctrica	3,7	2,7	1,8	6,3	6,8	4,0	5,3	15,2	3,4	1,3	1,9	1,4	3,0	
D Productos manufacturados	3,6	2,8	1,8	6,5	6,9	4,1	4,9	15,5	3,4	1,3	1,9	1,4	2,6	
15 Alimentos y bebidas	3,6	3,0	1,5	5,8	4,8	2,3	4,0	11,5	3,3	0,8	2,4	2,5	5,0	
16 Tabaco	3,5	29,3	0,0	1,7	2,3	-1,7	3,6	2,8	4,0	7,9	-0,7	6,5	5,0	
17 Productos textiles	4,9	2,4	1,2	6,1	6,9	2,4	5,3	19,4	0,7	2,0	3,0	0,4	2,2	
18 Prendas de materiales textiles	0,8	1,5	0,7	0,6	2,0	4,0	1,9	7,9	3,0	1,3	4,9	3,4	2,5	
19 Cuero, artículos de marroquinería y calzado	0,8	1,1	0,4	2,8	4,4	5,6	1,2	10,6	1,3	1,4	-0,4	0,4	2,2	
20 Madera y productos de madera excepto muebles	1,4	1,6	1,3	2,4	5,1	3,6	2,2	15,5	-1,1	1,1	3,2	1,8	2,7	
21 Papel y productos de papel	2,7	1,0	2,9	5,2	3,3	2,4	6,5	10,9	5,2	3,0	1,9	2,7	2,1	
22 Impresiones y reproducción de grabaciones	0,5	0,5	1,8	1,6	8,0	6,6	2,3	10,3	2,3	1,7	5,9	5,4	1,7	
23 Productos refinados del petróleo	4,8	2,2	4,9	2,7	4,9	8,5	8,2	12,1	10,8	3,8	-1,6	0,1	1,2	
24 Sustancias y productos químicos	3,9	2,7	1,5	7,2	10,4	6,9	4,5	19,7	3,9	0,4	1,7	0,4	0,5	
25 Productos de caucho y plástico	4,0	2,4	1,6	9,7	7,7	4,1	4,1	18,1	2,8	0,6	3,2	1,3	2,7	
26 Productos de minerales no metálicos	2,9	2,9	1,7	4,6	4,5	6,7	3,7	11,8	6,0	2,2	2,6	4,5	2,6	
27 Productos metálicos básicos	5,0	3,1	1,1	13,1	12,2	-0,3	5,6	20,0	-3,2	-0,3	4,4	-1,1	3,6	
28 Productos metálicos excepto máquinas y equipos	5,5	3,6	0,9	10,5	7,5	4,7	4,1	17,9	0,1	0,4	1,9	0,0	2,5	
29 Máquinas y equipos	3,2	1,5	1,2	8,0	7,2	4,0	4,7	18,3	1,0	1,0	1,1	2,3	2,3	
31 Máquinas y aparatos eléctricos	3,8	2,3	1,5	12,0	12,6	-0,2	5,5	20,3	-2,5	1,0	4,0	-1,8	2,6	
32 Equipos y aparatos de radio y televisión	1,6	4,1	0,2	0,5	3,8	1,0	20,7	4,3	1,8	-0,3	0,0	8,5	0,1	
33 Equipos para medicina e instrumentos de medición	1,6	1,0	1,2	2,8	3,0	5,3	3,9	11,2	5,9	5,8	1,9	0,7	1,4	
34 Vehículos automotores, carrocerías y repuestos	3,4	2,2	1,0	8,6	9,4	3,6	4,8	23,3	2,7	0,8	2,8	0,7	2,3	
35 Otros medios de transporte	3,3	2,0	0,5	4,8	7,6	5,7	3,5	15,8	1,8	2,9	0,0	0,5	1,1	
36 Muebles y otros productos industriales	0,7	2,1	2,8	10,3	4,0	4,3	3,5	15,7	5,5	-0,2	0,5	0,3	0,5	
E Energía eléctrica	7,3	-0,1	1,0	0,6	1,2	0,5	22,5	2,8	3,8	0,1	0,8	3,3	20,0	

Cuadro 7.3.1 Variación porcentual del índice de precios internos al por mayor (IPIM), base 1993=100, respecto al mismo mes del año anterior, desagregado hasta dos dígitos

Concepto	Variación porcentual respecto al mismo mes del año anterior												
	2018											2019	
	Feb*	Mar*	Abr*	May*	Jun*	Jul*	Ago*	Sep*	Oct*	Nov*	Dic*	Ene*	Feb*
Nivel general	26,3	27,5	29,2	37,7	44,1	47,1	51,4	74,0	76,6	74,1	73,5	66,9	64,5
N Nacional	26,4	27,5	29,2	37,0	42,7	45,7	49,8	71,0	74,6	72,4	71,2	65,4	63,0
1 Primarios	35,4	36,8	40,4	55,2	58,7	64,7	65,4	94,4	96,1	86,3	82,7	64,5	58,6
A Productos agropecuarios	21,7	20,8	20,6	31,9	35,5	37,6	40,3	52,0	54,5	54,6	62,5	65,7	69,8
B Productos pesqueros	59,3	36,1	50,4	57,7	68,5	64,5	65,5	105,6	98,9	121,0	101,9	95,8	81,9
11 Petróleo crudo y gas natural	50,0	55,3	63,6	82,7	84,9	97,0	95,7	145,5	146,5	121,9	105,5	62,9	48,3
14 Productos minerales no metalíferos	23,0	23,8	23,2	26,4	27,7	28,7	29,8	44,4	47,4	46,9	45,4	44,1	46,0
2 Manufacturados y energía eléctrica	23,5	24,6	25,8	31,5	37,7	39,9	44,9	63,7	67,9	68,1	67,6	65,6	64,5
D Productos manufacturados	22,5	23,9	25,1	30,9	37,5	39,7	44,2	63,3	67,4	67,8	68,0	66,0	64,4
15 Alimentos y bebidas	20,5	22,0	22,9	26,3	29,6	31,0	33,0	43,4	48,2	49,4	51,0	54,2	57,1
16 Tabaco	19,6	19,6	13,4	17,3	19,5	12,8	15,3	20,0	19,1	24,8	29,1	30,7	31,4
17 Productos textiles	22,5	23,5	22,8	27,7	34,6	34,9	39,3	66,7	66,1	67,8	71,5	68,1	64,0
18 Prendas de materiales textiles	12,5	14,0	11,6	11,3	11,5	14,6	15,8	23,5	26,4	27,5	33,7	36,8	39,1
19 Cuero, artículos de marroquinería y calzado	11,5	11,6	10,2	12,8	16,8	23,3	23,2	34,1	34,5	35,7	35,2	35,3	36,6
20 Madera y productos de madera excepto muebles	16,5	18,2	17,0	18,1	23,5	25,5	25,6	44,0	40,9	41,2	45,0	44,3	46,2
21 Papel y productos de papel	19,0	19,7	20,9	26,8	29,9	31,1	38,9	51,3	57,4	60,9	59,3	58,7	57,9
22 Impresiones y reproducción de grabaciones	27,9	28,3	26,8	25,3	32,8	37,6	40,0	52,8	50,1	50,8	55,3	52,8	52,7
23 Productos refinados del petróleo	26,6	29,3	36,1	39,4	44,3	50,8	61,7	79,3	95,5	93,9	81,1	77,7	71,5
24 Sustancias y productos químicos	26,0	27,0	28,8	35,3	46,6	53,1	57,2	83,5	89,3	86,7	86,8	81,7	76,3
25 Productos de caucho y plástico	20,5	22,3	22,8	32,9	43,0	46,2	49,6	74,2	77,5	77,0	79,3	77,2	74,8
26 Productos de minerales no metálicos	24,7	25,8	26,8	28,4	32,3	39,5	42,1	56,5	64,7	64,0	63,9	69,2	68,7
27 Productos metálicos básicos	26,8	29,6	31,7	46,4	59,6	54,5	58,6	87,8	77,8	76,3	82,4	71,9	69,7
28 Productos metálicos excepto máquinas y equipos	23,9	27,3	28,3	40,1	48,3	51,1	54,7	80,9	79,6	79,3	79,4	72,5	67,5
29 Máquinas y equipos	20,7	20,9	21,6	29,4	36,4	37,6	40,8	63,9	66,4	66,3	67,2	67,2	65,7
31 Máquinas y aparatos eléctricos	30,3	30,0	33,0	47,9	64,0	57,9	59,5	88,2	80,5	80,3	87,3	73,0	71,0
32 Equipos y aparatos de radio y televisión	3,1	8,6	7,8	8,3	12,3	13,6	34,9	40,5	43,2	42,7	41,3	54,4	52,2
33 Equipos para medicina e instrumentos de medición	9,4	9,5	10,1	13,2	16,4	21,9	24,3	37,6	45,4	53,1	55,9	54,1	53,8
34 Vehículos automotores, carrocerías y repuestos	22,5	23,5	24,1	33,1	43,5	44,3	49,1	83,2	85,9	85,9	90,6	82,7	80,6
35 Otros medios de transporte	21,9	23,1	22,8	28,0	37,0	41,6	38,0	59,6	62,2	63,9	63,6	59,3	55,8
36 Muebles y otros productos industriales	16,6	18,3	20,5	30,5	34,0	38,0	40,4	60,4	67,5	66,8	66,0	60,6	60,4
E Energía eléctrica	77,4	55,8	57,0	58,0	48,9	46,4	79,9	85,0	89,9	80,1	54,1	50,8	68,6
I Importado	25,1	28,3	29,7	48,0	62,6	65,4	72,3	113,1	104,1	97,5	104,8	86,7	83,9

7. Precios mayoristas

Cuadro 7.3.2 Variación porcentual del índice de precios internos básicos al por mayor (IPIB), base 1993=100, respecto al mismo mes del año anterior, desagregado hasta dos dígitos

Concepto	Variación porcentual respecto al mismo mes del año anterior												
	2018											2019	
	Feb*	Mar*	Abr*	May*	Jun*	Jul*	Ago*	Sep*	Oct*	Nov*	Dic*	Ene*	Feb*
Nivel general	26,7	28,9	31,1	40,7	47,1	49,9	54,2	78,0	79,8	76,5	76,4	69,3	66,2
N Nacional	26,8	29,0	31,2	40,1	45,9	48,7	52,8	75,2	77,9	74,9	74,2	67,9	64,8
1 Primarios	35,0	38,6	43,2	59,9	63,5	67,0	69,0	98,7	98,3	87,6	86,0	68,1	60,3
A Productos agropecuarios	25,1	28,5	30,8	46,7	50,4	49,1	53,4	71,1	69,9	65,8	74,1	72,0	69,4
B Productos pesqueros	59,3	36,1	50,4	57,7	68,5	64,5	65,5	105,6	98,9	121,0	101,9	95,7	81,9
11 Petróleo crudo y gas natural	50,0	55,3	63,6	82,6	84,9	97,0	95,7	145,4	146,5	121,8	105,4	62,9	48,3
14 Productos minerales no metalíferos	23,0	23,8	23,2	26,4	27,7	28,7	29,8	44,4	47,4	46,9	45,4	44,1	46,0
2 Manufacturados y energía eléctrica	23,5	25,2	26,5	32,4	39,1	41,4	46,4	65,9	69,8	69,8	69,6	67,8	66,8
D Productos manufacturados	22,5	24,5	25,8	31,9	38,9	41,3	45,6	65,5	69,3	69,6	70,0	68,2	66,8
15 Alimentos y bebidas	20,4	22,0	22,9	26,5	29,8	31,2	33,2	43,7	48,5	49,6	51,1	54,3	57,4
16 Tabaco	19,0	53,9	46,1	50,9	54,4	45,1	50,1	54,3	55,3	67,2	66,1	72,9	75,4
17 Productos textiles	22,5	23,5	22,8	27,7	34,6	34,9	39,3	66,7	66,1	67,8	71,5	68,1	64,0
18 Prendas de materiales textiles	12,5	14,0	11,6	11,3	11,5	14,6	15,8	23,5	26,4	27,5	33,7	36,8	39,1
19 Cuero, artículos de marroquinería y calzado	11,5	11,6	10,2	12,8	16,8	23,3	23,2	34,1	34,5	35,7	35,2	35,3	36,6
20 Madera y productos de madera excepto muebles	16,5	18,2	17,0	18,1	23,5	25,5	25,6	44,0	40,9	41,2	45,0	44,3	46,2
21 Papel y productos de papel	19,0	19,7	20,9	26,8	29,9	31,1	38,9	51,3	57,4	60,9	59,3	58,7	57,9
22 Impresiones y reproducción de grabaciones	28,0	28,3	26,9	25,3	32,7	37,3	39,6	51,6	49,1	49,9	54,3	57,8	59,7
23 Productos refinados del petróleo	26,8	29,4	36,3	40,2	46,1	52,8	63,8	82,3	97,2	95,8	83,6	80,3	74,1
24 Sustancias y productos químicos	26,0	27,0	28,9	35,3	46,6	53,1	57,2	83,6	89,4	86,8	86,8	81,8	76,3
25 Productos de caucho y plástico	20,5	22,3	22,8	32,9	43,0	46,2	49,6	74,2	77,5	77,0	79,3	77,2	74,8
26 Productos de minerales no metálicos	24,7	25,8	26,8	28,4	32,3	39,5	42,1	56,5	64,7	64,0	63,9	69,2	68,7
27 Productos metálicos básicos	26,8	29,6	31,7	46,4	59,6	54,5	58,6	87,8	77,8	76,3	82,4	71,9	69,7
28 Productos metálicos excepto máquinas y equipos	23,9	27,2	28,3	40,1	48,3	51,1	54,7	80,9	79,6	79,3	79,4	72,4	67,5
29 Máquinas y equipos	20,7	20,9	21,6	29,4	36,5	37,7	40,8	64,0	66,3	66,2	67,1	67,1	65,6
31 Máquinas y aparatos eléctricos	30,2	29,9	32,9	47,8	63,8	57,7	59,4	88,2	80,5	80,4	87,4	73,1	71,0
32 Equipos y aparatos de radio y televisión	3,1	8,6	7,8	8,2	12,3	13,7	34,8	40,6	43,2	42,7	41,4	54,9	52,5
33 Equipos para medicina e instrumentos de medición	9,4	9,5	10,0	13,2	16,3	21,7	24,1	37,4	44,8	52,3	55,1	53,2	53,1
34 Vehículos automotores, carrocerías y repuestos	22,5	23,5	24,1	33,1	43,6	44,4	49,2	83,4	86,1	86,0	90,8	82,8	80,7
35 Otros medios de transporte	21,9	23,1	22,8	28,0	37,0	41,6	38,0	59,6	62,2	63,9	63,6	59,3	55,8
36 Muebles y otros productos industriales	16,6	18,3	20,5	30,5	34,0	38,0	40,4	60,4	67,5	66,8	66,0	60,6	60,4
E Energía eléctrica	77,4	55,8	57,0	58,0	48,9	46,4	79,9	85,0	89,9	80,1	54,1	50,8	68,6
I Importado	25,3	28,5	29,8	48,3	63,1	65,9	72,9	114,2	105,1	98,5	105,9	87,7	84,7

Cuadro 7.3.3 Variación porcentual del índice de precios básicos del productor (IPP), base 1993=100, respecto al mismo mes del año anterior, desagregado hasta dos dígitos

Concepto	Variación porcentual respecto al mismo mes del año anterior												
	2018											2019	
	Feb*	Mar*	Abr*	May*	Jun*	Jul*	Ago*	Sep*	Oct*	Nov*	Dic*	Ene*	Feb*
Nivel general	27,1	29,9	32,4	41,9	47,9	50,2	54,6	77,8	79,6	76,0	75,5	68,3	64,5
1 Primarios	35,8	41,1	46,0	63,2	66,6	69,0	71,4	102,0	100,7	89,4	87,9	68,8	59,4
A Productos agropecuarios	27,0	33,0	36,0	52,7	56,2	53,4	58,2	77,7	75,2	69,8	77,9	72,8	67,2
B Productos pesqueros	59,3	36,1	50,4	57,7	68,5	64,5	65,5	105,6	98,9	121,0	101,9	95,7	81,9
11 Petróleo crudo y gas natural	50,0	55,3	63,6	82,6	84,9	97,0	95,7	145,4	146,5	121,8	105,4	62,9	48,3
14 Productos minerales no metalíferos	23,0	23,8	23,2	26,4	27,7	28,7	29,8	44,4	47,4	46,9	45,4	44,1	46,0
2 Manufacturados y energía eléctrica	23,5	25,4	27,0	33,6	40,5	42,7	47,8	68,1	71,1	70,7	70,6	68,1	66,8
D Productos manufacturados	22,5	24,8	26,4	33,1	40,3	42,6	47,1	67,7	70,7	70,5	71,0	68,5	66,8
15 Alimentos y bebidas	20,7	23,4	25,2	31,0	35,0	35,7	38,6	51,5	53,1	52,8	54,8	55,7	57,8
16 Tabaco	19,0	53,9	46,1	50,9	54,4	45,1	50,1	54,3	55,3	67,2	66,1	72,9	75,4
17 Productos textiles	22,7	23,6	23,0	28,0	35,0	35,2	39,8	67,4	66,6	68,2	72,1	68,5	64,3
18 Prendas de materiales textiles	12,5	14,0	11,6	11,3	11,5	14,6	15,8	23,5	26,4	27,5	33,7	36,8	39,1
19 Cuero, artículos de marroquinería y calzado	9,3	9,5	8,8	11,5	15,8	20,6	21,0	34,1	34,2	35,7	35,0	33,3	35,1
20 Madera y productos de madera excepto muebles	16,5	18,1	17,0	18,0	23,5	25,5	25,6	43,9	40,8	41,2	45,0	44,3	46,2
21 Papel y productos de papel	19,0	19,7	20,9	26,7	29,9	31,2	39,0	51,4	57,5	61,1	59,6	59,1	58,2
22 Impresiones y reproducción de grabaciones	28,0	28,3	26,9	25,3	32,6	37,2	39,5	51,4	48,9	49,8	54,2	57,7	59,6
23 Productos refinados del petróleo	26,8	29,4	36,3	40,2	46,1	52,8	63,8	82,3	97,2	95,8	83,6	80,3	74,1
24 Sustancias y productos químicos	26,4	27,6	29,5	36,7	48,2	55,0	59,0	86,6	92,0	88,6	88,3	82,6	76,5
25 Productos de caucho y plástico	20,5	22,3	22,8	32,9	42,9	46,2	49,5	74,1	77,4	77,0	79,3	77,2	74,9
26 Productos de minerales no metálicos	24,6	25,7	26,7	28,4	32,3	39,4	42,0	56,3	64,5	63,9	63,8	69,0	68,5
27 Productos metálicos básicos	27,4	30,3	32,6	48,3	62,7	56,7	61,6	92,7	82,0	80,5	87,1	74,8	72,5
28 Productos metálicos excepto máquinas y equipos	23,8	27,1	28,2	39,8	48,0	50,7	54,2	80,4	79,1	78,8	78,9	72,1	67,3
29 Máquinas y equipos	20,8	21,0	21,7	29,6	36,7	37,7	41,0	64,3	66,2	66,1	67,0	66,9	65,3
31 Máquinas y aparatos eléctricos	29,8	29,6	32,5	47,2	63,0	57,2	59,0	87,8	80,4	80,2	87,3	73,3	71,2
32 Equipos y aparatos de radio y televisión	3,1	8,6	7,8	8,2	12,3	13,7	34,8	40,6	43,2	42,7	41,4	54,9	52,5
33 Equipos para medicina e instrumentos de medición	9,4	9,5	10,0	13,2	16,2	21,8	24,1	37,4	45,0	52,7	55,5	53,7	53,4
34 Vehículos automotores, carrocerías y repuestos	22,4	23,5	24,0	32,8	43,1	44,0	48,6	82,6	85,2	85,2	89,9	82,1	80,1
35 Otros medios de transporte	21,9	23,1	22,8	28,0	37,0	41,6	38,0	59,6	62,2	63,9	63,6	59,3	55,8
36 Muebles y otros productos industriales	16,5	18,2	20,3	30,3	33,8	37,9	40,3	60,5	67,5	67,0	66,0	60,8	60,5
E Energía eléctrica	77,4	55,8	57,0	58,0	48,9	46,4	79,9	85,0	89,9	80,1	54,1	50,8	68,6

Cuadros

		Página
8.1	Índice del costo de la construcción (ICC)	158
8.1.1	Variación porcentual entre cada período y el inmediato anterior del ICC, base 1993=100, por capítulo	160
8.1.2	Variación porcentual entre cada período y el inmediato anterior del ICC, base 1993=100, por ítem	161
8.2	Indicador sintético de la actividad de la construcción (ISAC)	162
8.2.1	Indicador sintético de la actividad de la construcción (ISAC). Serie original, desestacionalizada y tendencia-ciclo, base 2004=100, en números índice y variación porcentual. Enero 2018-enero 2019	163
8.3	Permisos de edificación	164
8.3.1	Superficie cubierta registrada en 60 municipios, en metros cuadrados y variación porcentual.	164
8.3.2	Superficie cubierta registrada por municipio, en metros cuadrados	165

Gráfico

8.1.1	Variación porcentual del ICC por capítulo, entre febrero de 2019 y el mes anterior	160
-------	--	-----

8.1 Índice del costo de la construcción (ICC)

El índice del costo de la construcción (ICC) en el Gran Buenos Aires, base 1993=100, mide las variaciones mensuales que experimenta el costo de la construcción privada de edificios destinados a vivienda en la Ciudad Autónoma de Buenos Aires y en los 24 partidos del conurbano bonaerense.

En el cálculo del costo no se incluye el valor de compra del terreno, los derechos de construcción, los honorarios profesionales (por proyecto, dirección y representación técnica), los gastos de administración, el impuesto al valor agregado (IVA) ni los gastos financieros. Tampoco se considera el beneficio de la empresa constructora.

El índice cuenta con seis modelos de construcción (cuatro multifamiliares y dos unifamiliares) con distintos detalles de terminación. Para su selección se efectuó un estudio de los permisos de obra presentados entre los años 1988 y 1992 en la Ciudad Autónoma de Buenos Aires y en partidos del conurbano bonaerense. Para determinar el peso de cada modelo en la región se utilizó información extraída de los permisos de obra presentados en el período 1992-1994.

La información referida a materiales y equipos, subcontratos y servicios corresponde al día 15 de cada mes; la que se refiere al costo de la mano de obra directa (oficial especializado, oficial, medio oficial y ayudante) corresponde a la primera quincena; la de los capataces y serenos, al mes de referencia.

Para el cálculo del costo de la mano de obra, se aplica un procedimiento estadístico que suaviza los comportamientos de las series y reparte los impactos en distintos períodos que se mantienen provisorios.

Los precios de los materiales se cotizan “puestos sobre camión en obra”.

El índice se calcula utilizando una fórmula con ponderaciones fijas del tipo Laspeyres. El año base de los precios es 1993.

El nivel general se calcula como una media ponderada de los índices de cada elemento perteneciente al conjunto. Las ponderaciones son fijas y corresponden a la proporción del costo de cada elemento en el costo total calculado para el período base. De igual modo se calcula el índice de cualquier conjunto de elementos.

Los índices se calculan mediante dos procedimientos diferentes, según el elemento del que se trate: encadenando relativos de promedios entre períodos sucesivos, o relacionando el precio del mes de referencia con el promedio anual del año base.

La estructura del índice tiene dos agrupaciones alternativas que responden a distintos intereses analíticos.

Estructura de ponderaciones por capítulo

Nivel general	100,0
Materiales	46,0
Mano de obra	45,6
Gastos generales	8,4

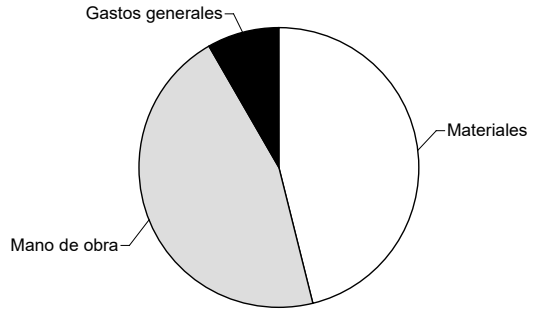

Estructura de ponderaciones por ítem de obra

Nivel general	100,0
Movimiento de tierra	1,6
Estructura	14,1
Albañilería	34,7
Yesería	2,4
Instalación sanitaria y contra incendio	9,7
Instalación de gas	3,4
Instalación eléctrica	4,7
Carpintería metálica y herrería	2,0
Carpintería de madera	8,0
Ascensores	4,3
Vidrios	0,6
Pintura	8,4
Otros trabajos y gastos	6,1

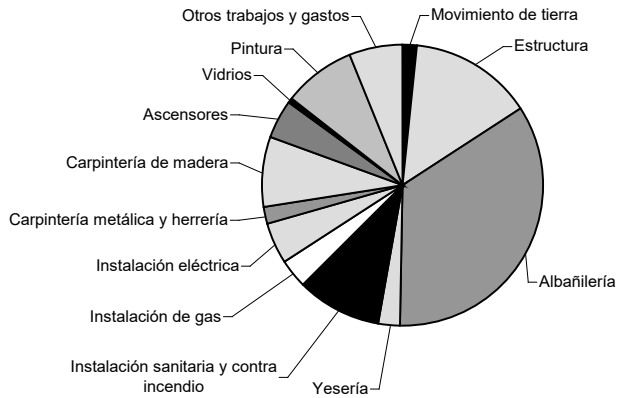

Cuadro 8.1.1 Variación porcentual entre cada período y el inmediato anterior del ICC, base 1993=100, por capítulo

Período	Nivel general	Capítulo		
		Materiales	Mano de obra	Gastos generales
2017 Dic	1,4	1,6	0,2	8,3
2018 Ene	1,1	2,4	0,1	1,9
Feb	2,4	2,8	1,8	3,9
Mar	1,6	2,5	1,1	0,9
Abr	5,7	1,7	8,8	3,8
May	2,8	6,2	0,8	2,3
Jun	2,5	5,6	0,6	1,5
Jul	1,7	4,0	-0,0	2,8
Ago	3,7	3,1	4,0	4,6
Sep*	7,5	14,1	3,6	3,8
Oct*	2,2	4,0	0,7	2,7
Nov*	3,5	1,5	5,2	3,4
Dic*	3,3	1,6	4,8	2,5
2019 Ene*	1,1	1,2	1,1	0,3
Feb*	1,4	1,7	0,6	4,2

Gráfico 8.1.1 Variación porcentual del ICC por capítulo, entre febrero de 2019 y el mes anterior

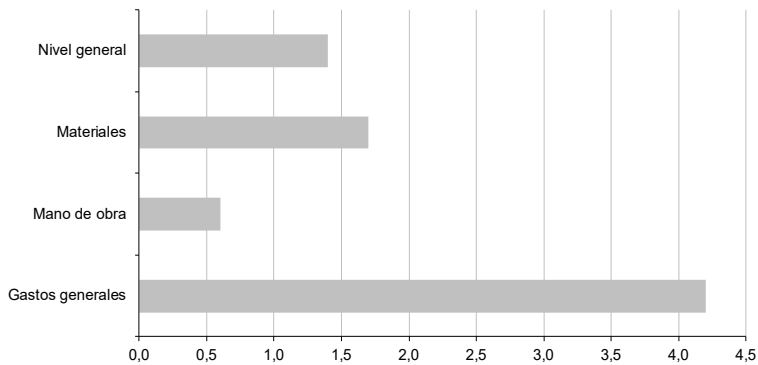

Cuadro 8.1.2 Variación porcentual entre cada período y el inmediato anterior del ICC, base 1993=100, por ítem

Período	Movimiento de tierra	Estructura	Albañilería	Yesería (¹)	Instalación sanitaria y contra incendio	Instalación de gas
2017 Dic	1,3	0,8	0,4	0,4	1,8	1,0
2018 Ene	2,5	1,3	0,6	1,2	1,5	1,9
Feb	1,5	2,4	2,0	0,7	5,0	2,1
Mar	1,2	1,8	1,4	0,8	2,3	1,7
Abr	9,7	6,5	7,5	0,3	1,3	1,7
May	3,6	2,4	1,4	8,5	5,1	4,7
Jun	0,5	1,7	1,0	1,4	7,4	6,6
Jul	5,7	1,1	0,8	1,3	3,8	5,9
Ago	1,0	4,1	4,4	0,7	2,1	2,6
Sep*	2,8	7,1	5,5	7,1	12,6	20,8
Oct*	4,4	1,6	1,2	1,3	4,7	1,8
Nov*	4,8	4,0	5,0	4,4	0,9	0,5
Dic*	2,2	5,2	3,6	2,2	3,1	0,7
2019 Ene*	0,4	1,0	1,3	1,0	0,9	1,8
Feb*	4,7	0,5	0,7	4,2	1,6	0,2

Período	Instalación eléctrica	Carpintería metálica y herrería	Carpintería de madera	Ascensores	Vidrios	Pintura	Otros trabajos y gastos
2017 Dic	0,9	0,7	0,8	0,5	1,4	0,8	11,9
2018 Ene	1,7	2,0	2,5	1,0	0,7	0,4	1,3
Feb	1,3	0,7	1,2	0,8	4,4	1,6	4,7
Mar	0,8	2,2	2,9	0,4	0,8	1,6	0,7
Abr	4,3	1,1	1,3	0,4	0,0	8,0	3,7
May	8,8	5,1	5,5	7,9	14,0	2,2	1,1
Jun	3,9	7,8	5,8	4,5	6,5	3,5	1,4
Jul	0,8	4,9	2,0	3,3	3,1	3,6	1,6
Ago	3,1	0,4	2,8	3,2	-	1,5	6,6
Sep*	10,1	16,1	10,6	8,1	14,2	11,3	3,4
Oct*	1,4	9,5	4,4	5,2	3,5	4,1	1,9
Nov*	0,4	-0,0	1,1	0,8	2,6	3,3	3,3
Dic*	2,2	-0,0	0,7	4,7	-	0,7	3,0
2019 Ene*	1,9	-	0,8	2,1	-	0,8	0,5
Feb*	0,9	4,4	2,4	1,3	2,9	4,2	3,9

(¹) Incluye mano de obra de subcontrato de yesería y sus materiales intervinientes para dicho ítem.

8.2 Indicador sintético de la actividad de la construcción (ISAC)

El indicador sintético de la actividad de la construcción (ISAC) muestra la evolución del sector tomando como referencia los consumos aparentes de insumos requeridos en la construcción. El consumo aparente se calcula como la suma de los despachos al mercado interno de producción nacional más las importaciones de cada uno de los insumos que componen el índice general del ISAC.

Para el cálculo del ISAC se consideran, en términos de volumen físico, los insumos: asfalto, cales, cemento portland, grifería, hierro redondo y aceros para la construcción, hormigón elaborado, ladrillos huecos, mosaicos graníticos y calcáneos, pinturas para la construcción, pisos y revestimientos cerámicos, placas de yeso, sanitarios de cerámica, tubos de acero sin costura, vidrio plano para la construcción y yeso.

Se calcula para cada mes, por insumo, un índice de cantidades de Laspeyres. Una vez obtenidos los índices de cada uno de los insumos, se calcula el índice del nivel general del ISAC en función del peso relativo de cada uno de ellos en el nivel general, es decir, a cada uno de los insumos considerados se le asigna una ponderación calculada para el año 2004.

Los datos utilizados en el cálculo del ISAC provienen de un conjunto de informantes que pertenecen, en su mayor parte, a empresas manufactureras líderes seleccionadas sobre la base de una investigación de relaciones intersectoriales y que informan mensualmente sus despachos en unidades físicas.

Asimismo, se utilizan los datos de las empresas importadoras de los insumos que componen el ISAC, los cuales son provistos por la Dirección Nacional de Estadísticas del Sector Externo.

Se presentan los datos de las series original, desestacionalizada y tendencia-ciclo.

La metodología detallada del ISAC se encuentra disponible en: http://www.indec.gov.ar/ftp/cuadros/economia/metodologia_isac_2018.pdf

Cuadro 8.2.1 Indicador sintético de la actividad de la construcción (ISAC). Serie original, desestacionalizada y tendencia-ciclo, base 2004=100, en números índice y variación porcentual. Enero 2018-enero 2019

Período	Índice serie original			Índice serie desestacionalizada (*)		Índice serie tendencia-ciclo	
	Nivel general	Variación porcentual		Nivel general	Variación porcentual respecto al mes anterior	Nivel general	Variación porcentual respecto al mes anterior
		respecto al mismo mes del año anterior	acumulada del año respecto a igual acumulado del año anterior				
	Números índice	%		Números índice	%	Números índice	%
2018 Enero	196,4	19,5	19,5	207,0	-0,9	206,9	0,2
Febrero	179,1	19,3	19,4	204,3	-1,3	206,3	-0,3
Marzo	207,9	8,4	15,2	205,6	0,7	204,7	-0,7
Abril	192,0	14,4	15,0	203,8	-0,9	202,5	-1,1
Mayo	196,6	7,0	13,3	196,9	-3,3	199,8	-1,3
Junio	191,3	-0,1	10,8	196,5	-0,3	196,7	-1,5
Julio	190,9	0,7	9,3	191,3	-2,6	193,4	-1,7
Agosto	212,9	0,0	7,9	195,3	2,1	189,9	-1,8
Septiembre	204,6	-3,8	6,4	193,7	-0,8	186,2	-1,9
Octubre	209,5	-6,4	4,9	185,6	-4,2	182,5	-2,0
Noviembre	188,6	-15,9	2,7	173,2	-6,7	179,2	-1,8
Diciembre	151,6	-20,6	0,8	166,9	-3,6	176,4	-1,5
2019 Enero	165,6	-15,7	-15,7	174,2	4,4	174,6	-1,1

(*) Cuando se realiza un ajuste estacional usando el modelo multiplicativo, la serie desestacionalizada se obtiene dividiendo la serie original por los factores estacionales que difieren mes a mes y año a año; y, opcionalmente, por factores combinados de Pascua y variación por días laborales (efecto calendario) que también cambian mes a mes y año a año. Por esta razón, no es recomendable forzar los totales de la serie desestacionalizada para que sumen igual que la serie original, ya que podría afectar la calidad del ajuste estacional, especialmente cuando el patrón estacional no es estable (X-13ARIMA-SEATS Reference Manual, versión 1.1, pág. 102).

Fuente: INDEC. Dirección Nacional de Estadísticas y Precios de la Producción y el Comercio. Dirección de Estadísticas del Sector Secundario.

8.3 Permisos de edificación

Los permisos de edificación privada constituyen un importante indicador de las intenciones de construcción por parte de los particulares, anticipando la futura actividad de la construcción y la oferta real de unidades inmobiliarias. La superficie a construir autorizada por los permisos que otorgan los municipios da una idea aproximada del nivel de actividad que se espera para los próximos meses.

Para el análisis de coyuntura, se presenta el dato mensual del total de superficie autorizada para construcciones nuevas y ampliaciones de una nómina de 60 municipios: Almirante Brown, Bahía Blanca, Berazategui, Casilda, Ciudad Autónoma de Buenos Aires, Comodoro Rivadavia, Concordia, Corrientes, Cutral Co, Chimbab, El Dorado, Esperanza, Esquel, Formosa, General Pico, General Pueyrredón, Gualaguaychú, La Matanza, La Plata, La Rioja, Neuquén, Oberá, Paraná, Plottier, Posadas, Pocitos, Puerto Iguazú, Puerto Madryn, Quilmes, Rafaela, Rawson (Chubut), Rawson (San Juan), Reconquista, Resistencia, Río Cuarto, Río Gallegos, Rivadavia (San Juan), Salta, San Fernando del Valle de Catamarca, San Isidro, San Juan, San Luis, San Miguel de Tucumán, San Salvador de Jujuy, Santa Fe, Santa Lucía, Santa Rosa, Santiago del Estero, Santo Tomé, Sunchales, Trelew, Ushuaia, Venado Tuerto, Vicente López, Victoria, Viedma, Villa Carlos Paz, Villa Constitución, Villa María y Villa Mercedes.

Cuadro 8.3.1 Superficie cubierta registrada en 60 municipios, en metros cuadrados y variación porcentual

Período	Superficie autorizada	Variación porcentual		
		respecto al mes anterior	respecto al mismo mes del año anterior	acumulada del año respecto a igual acumulado del año anterior
2017 °	8.770.596	11,2	///	///
2018 °	8.092.810	-7,7	///	///
2018 Ene	573.034	-19,3	-14,3	-14,3
Feb °	514.589	-10,2	2,3	-7,2
Mar	798.641	55,2	26,5	4,6
Abr °	632.767	-20,8	-14,8	-1,1
May	733.828	16,0	-20,5	-6,2
Jun	637.513	-13,1	-14,4	-7,7
Jul	708.198	11,1	-12,8	-8,5
Ago	750.110	5,9	-11,0	-8,9
Sep °	754.995	0,7	8,2	-7,1
Oct	721.943	-4,4	-8,3	-7,2
Nov °	640.014	-11,3	-9,5	-7,4
Dic °	627.178	-2,0	-11,6	-7,7
2019 Ene °	615.238	-1,9	7,4	7,4

Cuadro 8.3.2 Superficie cubierta registrada por municipio, en metros cuadrados

Período	Total	Ciudad Autónoma de Buenos Aires	Almirante Brown	Provincia de Buenos Aires				
				Bahía Blanca	Berazategui	General Pueyrredón	La Matanza	
m ²								
2017	8.770.596 ^e	1.884.151	164.996	226.154	221.274	413.532	233.708	
2018	8.092.810 ^e	1.467.048	233.252	251.957	184.845	
2018	Ene	573.034	90.806	8.300	28.920	10.503	12.626	13.622
	Feb	514.589 ^e	82.675	11.023	14.959	7.873	45.319	8.716
	Mar	798.641	225.497	13.192	34.076	5.861	53.476	10.125
	Abr	632.767 ^e	95.289	8.919	18.523	...	38.549	10.264
	May	733.828	145.053	32.035	12.427	8.826	37.797	20.209
	Jun	637.513	85.095	15.430	17.042	9.952	65.742	7.051
	Jul	708.198	149.185	13.121	18.754	11.244	28.588	21.147
	Ago	750.110	119.096	32.901	27.769	10.930	30.938	10.422
	Sep	754.995 ^e	188.409	23.073	11.887	14.696	36.747	35.493
	Oct	721.943	97.149	37.603	29.782	9.911	39.145	21.866
	Nov	640.014 ^e	106.061	16.287	14.484	12.602	...	16.238
	Dic	627.178 ^e	82.733	21.368	23.334	5.682	...	9.692
2019	Ene	615.238 ^e	148.695	9.009	22.472	11.930	...	7.831

Período	Provincia de Buenos Aires				Catamarca	Córdoba		
	La Plata	Quilmes	San Isidro	Vicente López	San Fernando del Valle de Catamarca	Río Cuarto	Villa Carlos Paz	
m ²								
2017	464.121	...	87.310	108.177	36.588	270.526	70.943	
2018	487.988	343.392	62.686	63.376	81.730	184.612	46.825	
2018	Ene	43.327	30.239	3.714	5.252	3.216	7.176	8.029
	Feb	34.803	13.085	6.344	7.896	3.259	13.440	3.467
	Mar	42.569	26.097	10.212	6.972	2.331	14.563	3.465
	Abr	47.503	19.928	2.483	5.280	6.416	7.375	3.422
	May	44.095	20.454	2.933	5.537	4.335	11.794	3.776
	Jun	36.319	22.840	4.335	4.046	3.513	16.639	2.479
	Jul	41.129	26.122	5.018	3.614	1.281	20.646	1.917
	Ago	47.024	33.808	7.214	12.069	22.207	17.075	3.719
	Sep	38.838	51.573	2.147	4.112	7.549	13.571	2.882
	Oct	39.145	27.889	10.006	5.183	14.823	20.127	3.947
	Nov	26.469	44.657	3.966	279	8.174	10.258	2.360
	Dic	46.767	26.700	4.314	3.136	4.626	31.948	7.362
2019	Ene	40.603	19.693	7.076	4.539	98	17.130	733

(continúa)

Cuadro 8.3.2 (continuación)

Período	La Pampa		La Rioja		Misiones		
	General Pico	Santa Rosa	La Rioja	El Dorado	Oberá	Posadas	Puerto Iguazú
m ²							
2017	140.461	200.078	74.001	23.777	90.829	247.452	43.813
2018	123.097	146.494	80.441	29.605	124.923	276.799	57.403
2018 Ene	8.624	9.940	2.887	1.816	8.736	23.170	2.503
Feb	12.478	14.039	4.450	674	792	15.895	2.695
Mar	12.527	17.435	7.237	1.311	10.115	17.980	4.390
Abr	13.258	14.023	10.937	1.467	10.248	51.413	2.030
May	14.711	16.795	9.942	3.514	9.177	20.467	5.413
Jun	10.190	16.220	6.197	4.639	11.805	8.163	4.255
Jul	6.248	12.120	4.990	2.409	16.091	13.373	1.915
Ago	11.810	9.513	9.912	3.321	9.701	23.157	23.157
Sep	8.679	13.571	2.957	1.250	9.231	40.734	5.176
Oct	8.166	7.322	7.142	5.150	18.826	14.228	1.969
Nov	8.005	8.834	6.683	1.262	6.187	22.596	1.457
Dic	8.401	6.682	7.107	2.792	14.014	25.623	2.443
2019 Ene	6.185	4.382	799	2.290	...	27.435	2.145

Período	Neuquén			Río Negro	Salta	San Juan	
	Neuquén	Cutral Co	Plottier	Viedma	Salta	Chimbas	San Juan
m ²							
2017	83.086	11.534	92.179	49.434	356.374	8.461	55.831
2018	171.079	12.061	...	49.127	294.788	6.141	43.752
2018 Ene	5.992	98	5.323	1.547	29.066	593	4.089
Feb	3.284	593	4.761	2.779	10.986	69	859
Mar	21.871	569	6.104	2.196	21.109	377	3.034
Abr	24.738	1.262	8.769	3.217	22.784	842	4.005
May	18.302	513	6.586	5.107	30.795	525	3.316
Jun	17.272	959	4.450	5.735	39.637	613	4.672
Jul	5.440	1.105	7.798	4.274	23.527	99	1.906
Ago	20.065	1.827	8.718	5.746	20.779	1.325	5.486
Sep	11.243	914	5.773	4.362	17.071	316	4.314
Oct	8.707	595	6.549	6.600	36.811	448	5.921
Nov	28.170	1.813	...	3.840	15.220	105	2.167
Dic	5.995	1.813	...	3.724	27.003	829	3.983
2019 Ene	12.876	1.006	...	-	12.895	...	1.212

(continúa)

Cuadro 8.3.2 (conclusión)

Período	Santa Fe		Santiago del Estero	Tierra del Fuego, Antártida e Islas del Atlántico Sur	Tucumán
	Venado Tuerto	Villa Constitución	Santiago del Estero	Ushuaia	San Miguel de Tucumán
			m ²		
2017	34.422	41.640	115.757	48.543	111.079
2018	42.374	45.501	103.041	51.735	107.102
2018 Ene	4.888	3.497	5.573	2.505	14.059
Feb	5.990	2.976	16.976	4.024	160
Mar	1.834	1.426	9.897	4.146	1.110
Abr	3.453	1.961	1.742	2.102	4.912
May	2.778	1.212	15.406	2.522	12.327
Jun	1.890	803	1.955	4.702	7.494
Jul	2.797	3.754	10.275	2.508	14.632
Ago	3.847	3.238	12.334	2.972	2.545
Sep	2.682	4.834	5.560	1.990	6.662
Oct	2.927	4.461	5.380	1.900	15.536
Nov	4.412	6.947	3.114	4.833	26.289
Dic	4.876	10.392	14.829	17.531	1.376
2019 Ene	3.148	3.848	8.070	3.526	...

9.1	Oferta y demanda globales. Valores trimestrales a precios de 2004	174
9.2	Oferta y demanda globales. Valores trimestrales. Variación porcentual respecto a igual período del año anterior	174
9.3	Oferta y demanda globales. Valores trimestrales. Porcentaje del PIB a precios constantes	175
9.4	Producto interno bruto por categoría de tabulación. Valores trimestrales a precios de 2004	175
9.5	Producto interno bruto por categoría de tabulación. Valores trimestrales. Variación porcentual respecto a igual período del año anterior	176
9.6	Formación bruta de capital fijo. Valores trimestrales a precios de 2004	177
9.7	Formación bruta de capital fijo. Valores trimestrales. Variación porcentual respecto a igual período del año anterior	177
9.8	Oferta y demanda globales. Valores trimestrales a precios corrientes	178
9.9	Oferta y demanda globales. Valores trimestrales. Índices de precios implícitos	178
9.10	Oferta y demanda globales. Valores trimestrales. Variación porcentual del índice de precios implícitos respecto a igual período del año anterior	179
9.11	Oferta y demanda globales. Valores trimestrales. Porcentaje del PIB a precios corrientes	179
9.12	Producto interno bruto por categoría de tabulación. Valores trimestrales a precios corrientes	180
9.13	Producto interno bruto por categoría de tabulación. Valores trimestrales. Índice de precios implícitos	181
9.14	Formación bruta de capital fijo. Valores trimestrales a precios corrientes	182
9.15	Formación bruta de capital fijo. Valores trimestrales. Índice de precios implícitos	182

La Dirección Nacional de Cuentas Nacionales (DNCN) publica en esta oportunidad las nuevas estimaciones del año base 2004 y las series trimestrales de oferta y demanda globales del período cuarto trimestre de 2017–cuarto trimestre de 2018, a precios constantes del año 2004 y a precios corrientes.

El **Sistema de Cuentas Nacionales 2008 (SCN 2008)** es un marco estadístico que proporciona un conjunto completo, coherente y flexible de cuentas macroeconómicas para la formulación de políticas, análisis y propósitos de investigación. Se ha producido y está realizado bajo los auspicios de las Naciones Unidas, la Comisión Europea, la OCDE, el FMI y el Banco Mundial. Representa una actualización del SCN 1993, el cual fue elaborado bajo la responsabilidad conjunta de las cinco organizaciones.

Al igual que las ediciones anteriores, el SCN 2008 refleja las necesidades cambiantes de sus usuarios, los nuevos desarrollos en el entorno económico y los avances en la investigación metodológica. Está diseñado para ser usado por todos los países ya que ha sido concebido para dar cabida a las necesidades de los países en diferentes etapas de desarrollo económico. Proporciona un marco global de las normas en otros ámbitos de las estadísticas económicas y facilita la integración de estos sistemas estadísticos para lograr coherencia con las cuentas nacionales.

El conjunto de indicadores macroeconómicos que elabora la DNCN abarca la cuenta de Producción, la cuenta de Bienes y servicios y la cuenta de Generación del ingreso del Sistema de Cuentas Nacionales y ha seguido las recomendaciones del SCN 2008.

La economía total se desagrega según la Clasificación Industrial Internacional Uniforme de todas las actividades económicas (CIIU revisión 3.1).

La producción y el valor agregado (el valor creado por la producción) de cada sector de actividad se valorizan a precios básicos, es decir, sin los impuestos netos de subvenciones sobre los productos.

El **producto interno bruto (PIB)** en su conjunto es el total del valor agregado bruto a precios básicos de todas las unidades institucionales (sociedades, gobierno, hogares, instituciones sin fin de lucro que sirven a los hogares) residentes en la economía más todos los impuestos sobre los productos, menos todas las subvenciones sobre estos.

Aunque el concepto de PIB se basa en este principio, el PIB, tal como se define en el SCN, es una identidad que existe entre una medida construida sobre el valor agregado, una construida sobre los ingresos y una basada en los gastos finales.

La cuenta de Producción mide el PIB mediante el valor agregado generado por todos los productores residentes.

La cuenta de Bienes y servicios mide el PIB mediante la suma de los gastos en bienes y servicios finales (consumo, formación de capital, exportaciones, menos el valor de las importaciones de bienes y servicios).

La cuenta de Generación del ingreso mide el PIB mediante la suma de los componentes del valor agregado generado en la producción (remuneración de asalariados, ingreso mixto bruto, excedente de explotación bruto y otros impuestos a la actividad productiva).

Principales variables macroeconómicas que son objeto de medición:

Producción: valor de todos los bienes y servicios (finales e intermedios) producidos por las unidades institucionales residentes.

Consumo intermedio: valor de los bienes y servicios consumidos como insumo en el proceso de producción, excluido el consumo de los activos fijos (depreciación).

Valor agregado bruto: definido como el valor de la producción menos el del consumo intermedio.

Consumo nacional privado: valor de los bienes y servicios de producción nacional e importados destinados al consumo de los hogares.

Consumo público: gasto de consumo final del Gobierno Nacional y de los gobiernos provinciales y municipales en servicios colectivos y en bienes y servicios de consumo individuales.

Formación bruta de capital: valor de los bienes y servicios de producción nacional e importados durante el período, destinados a la incorporación de activos fijos por parte de las empresas y de las familias, más la variación de existencias.

Exportaciones: valor de los bienes y servicios de producción nacional adquiridos por no residentes durante el período.

Importaciones: valor de los bienes y servicios finales e intermedios producidos en el resto del mundo y adquiridos por residentes.

Remuneración de asalariados: sueldos y salarios, en dinero o en especie, más las contribuciones al seguro social a pagar por una empresa en contraprestación del trabajo realizado por los asalariados durante el período contable.

Excedente de explotación bruto: mide el exceso o déficit del valor agregado por sobre la remuneración de asalariados y los impuestos, menos las subvenciones a la actividad productiva en el caso de empresas constituidas en sociedad y en el de las cuasisociedades (empresas no constituidas en sociedad que funcionan como sociedades).

Ingreso mixto bruto: es el nombre que recibe el excedente de explotación en el caso de empresas no constituidas en sociedad, propiedad de los hogares, ya que implícitamente contiene un elemento de remuneración del trabajo realizado por el propietario o por otros miembros del hogar que no puede identificarse por separado del rendimiento obtenido por el propietario como empresario.

Cuadro 9.1 Oferta y demanda globales. Valores trimestrales a precios de 2004

Concepto	2017 ⁽¹⁾		2018 ⁽²⁾				
	4° trimestre	Total	1° trimestre	2° trimestre	3° trimestre	4° trimestre	Total
	Millones de pesos						
Producto interno bruto	724.274	725.331	707.567	746.959	694.578	679.263	707.092
Importaciones FOB (bienes y servicios reales)	227.400	215.195	223.796	219.135	205.716	168.022	204.167
Oferta global	951.673	940.526	931.363	966.093	900.294	847.285	911.259
Demanda global	951.673	940.526	931.363	966.093	900.294	847.285	911.259
Consumo privado	507.814	537.689	559.801	578.333	501.405	459.458	524.749
Consumo público	105.558	98.899	91.021	96.193	95.322	100.173	95.677
Exportaciones FOB (bienes y servicios reales)	143.564	144.787	142.225	135.554	142.752	158.538	144.767
Formación bruta de capital fijo	160.574	148.981	149.724	150.914	140.202	120.426	140.316
Variación de existencias ⁽³⁾	27.474	1.776	-7.886	-11.610	6.715	6.715	-1.516
Discrepancia estadística ⁽⁴⁾	6.690	8.394	-3.522	16.710	13.900	1.975	7.266

(1) Datos provisorios.

(2) Datos preliminares.

(3) Incluye variación de existencias de los principales productos agrícolas en proceso y terminados, productos pecuarios, petróleo, productos manufacturados y productos importados.

(4) Incluye variación de existencias no captadas (resto de productos agropecuarios, resto de minería y existencias en locales comerciales de productos nacionales).

Cuadro 9.2 Oferta y demanda globales. Valores trimestrales. Variación porcentual respecto a igual período del año anterior

Concepto	2017 ⁽¹⁾		2018 ⁽²⁾				
	4° trimestre	Total	1° trimestre	2° trimestre	3° trimestre	4° trimestre	Total
	%						
Producto interno bruto	4,5	2,7	4,1	-3,8	-3,7	-6,2	-2,5
Importaciones FOB (bienes y servicios reales)	22,4	15,4	15,4	4,2	-10,2	-26,1	-5,1
Oferta global	8,3	5,3	6,6	-2,1	-5,2	-11,0	-3,1
Demanda global	8,3	5,3	6,6	-2,1	-5,2	-11,0	-3,1
Consumo privado	5,2	4,0	4,7	0,0	-5,4	-9,5	-2,4
Consumo público	1,9	2,7	-1,2	-2,3	-4,2	-5,1	-3,3
Exportaciones FOB (bienes y servicios reales)	2,0	1,7	6,3	-9,4	-6,2	10,4	0,0
Formación bruta de capital fijo	19,1	12,2	15,8	2,5	-11,7	-25,0	-5,8
Variación de existencias ⁽³⁾	///	///	///	///	///	///	///
Discrepancia estadística ⁽⁴⁾	///	///	///	///	///	///	///

(1) Datos provisorios.

(2) Datos preliminares.

(3) Incluye variación de existencias de los principales productos agrícolas en proceso y terminados, productos pecuarios, petróleo, productos manufacturados y productos importados.

(4) Incluye variación de existencias no captadas (resto de productos agropecuarios, resto de minería y existencias en locales comerciales de productos nacionales).

Cuadro 9.3 Oferta y demanda globales. Valores trimestrales. Porcentaje del PIB a precios constantes

Concepto	2017 (¹)		2018 (²)				
	4º trimestre	Total	1º trimestre	2º trimestre	3º trimestre	4º trimestre	Total
	%						
Producto interno bruto	100,0	100,0	100,0	100,0	100,0	100,0	100,0
Importaciones FOB (bienes y servicios reales)	31,4	29,7	31,6	29,3	29,6	24,7	28,9
Oferta global	131,4	129,7	131,6	129,3	129,6	124,7	128,9
Demanda global	131,4	129,7	131,6	129,3	129,6	124,7	128,9
Consumo privado	70,1	74,1	79,1	77,4	72,2	67,6	74,2
Consumo público	14,6	13,6	12,9	12,9	13,7	14,7	13,5
Exportaciones FOB (bienes y servicios reales)	19,8	20,0	20,1	18,1	20,6	23,3	20,5
Formación bruta de capital fijo	22,2	20,5	21,2	20,2	20,2	17,7	19,8
Variación de existencias (³)	3,8	0,2	-1,1	-1,6	1,0	1,0	-0,2
Discrepancia estadística (⁴)	0,9	1,2	-0,5	2,2	2,0	0,3	1,0

(¹) Datos provisorios.

(²) Datos preliminares.

(³) Incluye variación de existencias de los principales productos agrícolas en proceso y terminados, productos pecuarios, petróleo, productos manufacturados y productos importados.

(⁴) Incluye variación de existencias no captadas (resto de productos agropecuarios, resto de minería y existencias en locales comerciales de productos nacionales).

Cuadro 9.4 Producto interno bruto por categoría de tabulación. Valores trimestrales a precios de 2004

Concepto	2017 (¹)		2018 (²)				
	4º trimestre	Total	1º trimestre	2º trimestre	3º trimestre	4º trimestre	Total
	Millones de pesos						
Producto interno bruto	724.274	725.331	707.567	746.959	694.578	679.263	707.092
Impuesto a los productos netos de subsidios (a los ingresos brutos, específicos, a los débitos y créditos bancarios, a las exportaciones)	58.957	57.494	57.782	57.158	54.208	56.440	56.397
IVA	54.174	55.125	59.360	53.586	53.350	49.802	54.024
Impuesto a los productos importados (derechos de importación)	9.942	8.865	9.087	9.100	8.672	6.931	8.448
Valor agregado bruto a precios básicos	601.200	603.848	581.338	627.115	578.349	566.090	588.223
A - Agricultura, ganadería, caza y silvicultura	34.197	51.579	37.062	70.951	31.601	35.456	43.767
B - Pesca	2.155	2.556	2.123	2.113	4.086	2.457	2.695
C - Explotación de minas y canteras	21.688	21.113	21.073	21.531	21.357	21.165	21.281
D - Industria manufacturera	128.733	121.283	111.229	119.629	117.405	113.390	115.413
E - Electricidad, gas y agua	12.065	12.473	12.869	12.680	12.700	11.741	12.497
F - Construcción	22.629	22.123	23.612	22.587	22.875	20.477	22.388
G - Comercio mayorista, minorista y reparaciones	97.958	93.677	93.037	92.991	86.944	84.745	89.429
H - Hoteles y restaurantes	12.228	11.519	11.868	10.684	11.420	11.865	11.459
I - Transporte y comunicaciones	58.231	59.010	58.313	58.606	56.922	55.373	57.304
J - Intermediación financiera	28.746	27.663	28.890	29.176	29.348	27.685	28.775
K - Actividades inmobiliarias, empresariales y de alquiler	77.044	74.330	74.461	77.572	75.807	76.303	76.036
L - Administración pública y defensa; planes de seguridad social de afiliación obligatoria	33.451	33.295	33.384	33.225	33.029	33.145	33.196
M - Enseñanza	27.515	26.983	26.594	27.300	27.680	27.750	27.331
N - Servicios sociales y de salud	22.347	23.536	23.649	25.601	23.836	22.541	23.907
O - Otras actividades de servicios, comunitarias, sociales y personales	17.996	18.522	18.673	18.322	19.007	17.599	18.400
P - Hogares privados con servicio doméstico	4.216	4.184	4.502	4.147	4.333	4.399	4.345

(¹) Datos provisorios.

(²) Datos preliminares.

Cuadro 9.5 Producto interno bruto por categoría de tabulación. Valores trimestrales. Variación porcentual respecto a igual período del año anterior

Concepto	2017 ⁽¹⁾		2018 ⁽²⁾				
	4° trimestre	Total	1° trimestre	2° trimestre	3° trimestre	4° trimestre	Total
	%						
Producto interno bruto	4,5	2,7	4,1	-3,8	-3,7	-6,2	-2,5
Impuesto a los productos netos de subsidios (a los ingresos brutos, específicos, a los débitos y créditos bancarios, a las exportaciones)	6,5	3,2	4,9	-1,6	-6,3	-4,3	-1,9
IVA	5,0	2,9	5,2	-1,4	-4,0	-8,1	-2,0
Impuesto a los productos importados (derechos de importación)	32,3	17,6	22,3	8,2	-10,4	-30,3	-4,7
Valor agregado bruto a precios básicos	3,9	2,4	3,7	-4,4	-3,3	-5,8	-2,6
A - Agricultura, ganadería, caza y silvicultura	4,4	2,5	2,3	-31,1	-4,0	3,7	-15,1
B - Pesca	-0,9	14,3	14,3	-13,3	8,2	14,0	5,4
C - Explotación de minas y canteras	1,4	-3,4	1,3	4,6	-0,1	-2,4	0,8
D - Industria manufacturera	4,3	2,6	3,2	-1,7	-7,5	-11,9	-4,8
E - Electricidad, gas y agua	-0,6	-1,0	0,3	2,2	0,9	-2,7	0,2
F - Construcción	16,1	10,5	10,8	5,3	-1,0	-9,5	1,2
G - Comercio mayorista, minorista y reparaciones	5,2	2,1	6,9	-1,0	-9,2	-13,5	-4,5
H - Hoteles y restaurantes	3,5	2,8	4,0	-0,3	-2,6	-3,0	-0,5
I - Transporte y comunicaciones	1,2	2,3	1,0	-4,0	-3,6	-4,9	-2,9
J - Intermediación financiera	7,0	5,1	5,8	8,8	5,7	-3,7	4,0
K - Actividades inmobiliarias, empresariales y de alquiler	4,5	3,0	4,8	4,8	0,8	-1,0	2,3
L - Administración pública y defensa; planes de seguridad social de afiliación obligatoria	1,0	0,9	0,6	-0,2	-0,7	-0,9	-0,3
M - Enseñanza	1,2	1,2	1,6	1,7	1,0	0,9	1,3
N - Servicios sociales y de salud	2,1	2,2	2,0	2,0	1,3	0,9	1,6
O - Otras actividades de servicios, comunitarias, sociales y personales	1,5	1,4	0,4	0,3	-1,1	-2,2	-0,7
P - Hogares privados con servicio doméstico	-0,6	-1,4	6,4	2,2	2,4	4,3	3,9

(1) Datos provisorios.

(2) Datos preliminares.

Cuadro 9.6 Formación bruta de capital fijo. Valores trimestrales a precios de 2004

Concepto	2017 (¹)		2018 (²)				Total
	4º trimestre	Total	1º trimestre	2º trimestre	3º trimestre	4º trimestre	
Millones de pesos							
Formación bruta de capital fijo	160.574	148.981	149.724	150.914	140.202	120.426	140.316
Construcciones	59.359	55.064	56.842	55.610	56.859	51.194	55.126
Otras construcciones (³)	7.918	7.916	7.712	8.871	8.532	7.417	8.133
Maquinaria y equipo	74.564	67.148	67.225	68.828	62.239	51.814	62.526
Nacional	29.262	25.811	22.520	24.764	21.567	19.608	22.115
Importado	45.301	41.337	44.705	44.064	40.672	32.206	40.412
Equipo de transporte	18.159	18.296	17.363	17.023	11.991	9.402	13.945
Nacional	9.956	9.854	9.312	9.886	6.404	5.873	7.869
Importado	8.204	8.443	8.051	7.137	5.588	3.530	6.076
Otros activos fijos (⁴)	574	557	582	581	581	598	586

(¹) Datos provisorios.

(²) Datos preliminares.

(³) Incluye variación de existencias de los principales productos agrícolas en proceso y terminados, productos pecuarios, petróleo, productos manufacturados y productos importados.

(⁴) Incluye variación de existencias no captadas (resto de productos agropecuarios, resto de minería y existencias en locales comerciales de productos nacionales).

Cuadro 9.7 Formación bruta de capital fijo. Valores trimestrales. Variación porcentual respecto a igual período del año anterior

Concepto	2017 (¹)		2018 (²)				Total
	4º trimestre	Total	1º trimestre	2º trimestre	3º trimestre	4º trimestre	
%							
Formación bruta de capital fijo	19,1	12,2	15,8	2,5	-11,7	-25,0	-5,8
Construcciones	19,5	12,4	12,5	5,7	-1,5	-13,8	0,1
Otras construcciones (³)	30,6	1,9	11,6	9,9	-2,6	-6,3	2,7
Maquinaria y equipo	31,6	17,4	21,6	4,0	-14,2	-30,5	-6,9
Nacional	14,8	13,0	14,7	-8,5	-20,9	-33,0	-14,3
Importado	45,3	20,3	25,5	12,6	-10,2	-28,9	-2,2
Equipo de transporte	-17,1	0,0	8,1	-14,0	-37,4	-48,2	-23,8
Nacional	-1,1	-5,6	10,8	-10,4	-36,1	-41,0	-20,1
Importado	-30,7	7,5	5,2	-18,6	-38,9	-57,0	-28,0
Otros activos fijos (⁴)	5,5	4,6	6,2	6,1	4,4	4,2	5,2

(¹) Datos provisorios.

(²) Datos preliminares.

(³) Incluye variación de existencias de los principales productos agrícolas en proceso y terminados, productos pecuarios, petróleo, productos manufacturados y productos importados.

(⁴) Incluye variación de existencias no captadas (resto de productos agropecuarios, resto de minería y existencias en locales comerciales de productos nacionales).

Cuadro 9.8 Oferta y demanda globales. Valores trimestrales a precios corrientes

Concepto	2017 ⁽¹⁾		2018 ⁽²⁾				
	4° trimestre	Total	1° trimestre	2° trimestre	3° trimestre	4° trimestre	Total
	Millones de pesos						
Producto interno bruto	11.699.508	10.644.779	12.295.597	14.242.781	14.960.938	16.766.919	14.566.559
Importaciones FOB (bienes y servicios reales)	1.674.895	1.488.205	1.905.247	2.198.636	2.737.376	2.693.815	2.383.768
Oferta global	13.374.403	12.132.984	14.200.844	16.441.417	17.698.314	19.460.734	16.950.327
Demanda global	13.374.403	12.132.984	14.200.844	16.441.417	17.698.314	19.460.734	16.950.327
Consumo privado	7.328.480	7.059.039	8.637.404	9.433.464	9.695.208	10.115.141	9.470.305
Consumo público	2.220.767	1.880.517	1.962.833	2.230.153	2.297.568	2.934.143	2.356.174
Exportaciones FOB (bienes y servicios reales)	1.277.958	1.196.763	1.447.530	1.722.427	2.352.990	2.868.183	2.097.782
Formación bruta de capital fijo	1.822.965	1.601.537	1.917.071	2.041.093	2.222.640	2.205.493	2.096.574
Variación de existencias ⁽³⁾	379.771	125.079	-45.510	199.447	241.741	678.301	268.495
Discrepancia estadística ⁽⁴⁾	344.463	270.050	281.516	814.832	888.166	659.473	660.997

(1) Datos provisorios.

(2) Datos preliminares.

(3) Incluye variación de existencias de los principales productos agrícolas en proceso y terminados, productos pecuarios, petróleo, productos manufacturados y productos importados.

(4) Incluye variación de existencias no captadas (resto de productos agropecuarios, resto de minería y existencias en locales comerciales de productos nacionales).

Cuadro 9.9 Oferta y demanda globales. Valores trimestrales. Índices de precios implícitos

Concepto	2017 ⁽¹⁾		2018 ⁽²⁾				
	4° trimestre	Total	1° trimestre	2° trimestre	3° trimestre	4° trimestre	Total
Producto interno bruto	1.615,3	1.467,6	1.737,7	1.906,8	2.154,0	2.468,4	2.060,1
Importaciones FOB (bienes y servicios reales)	736,5	691,6	851,3	1.003,3	1.330,7	1.603,3	1.167,6
Oferta global	1.405,4	1.290,0	1.524,7	1.701,8	1.965,8	2.296,8	1.860,1
Demanda global	1.405,4	1.290,0	1.524,7	1.701,8	1.965,8	2.296,8	1.860,1
Consumo privado	1.443,1	1.312,8	1.542,9	1.631,1	1.933,6	2.201,5	1.804,7
Consumo público	2.103,8	1.901,5	2.156,5	2.318,4	2.410,3	2.929,1	2.462,6
Exportaciones FOB (bienes y servicios reales)	890,2	826,6	1.017,8	1.270,7	1.648,3	1.809,1	1.449,1
Formación bruta de capital fijo	1.135,3	1.075,0	1.280,4	1.352,5	1.585,3	1.831,4	1.494,2
Variación de existencias ⁽³⁾	///	///	///	///	///	///	///
Discrepancia estadística ⁽⁴⁾	///	///	///	///	///	///	///

(1) Datos provisorios.

(2) Datos preliminares.

(3) Incluye variación de existencias de los principales productos agrícolas en proceso y terminados, productos pecuarios, petróleo, productos manufacturados y productos importados.

(4) Incluye variación de existencias no captadas (resto de productos agropecuarios, resto de minería y existencias en locales comerciales de productos nacionales).

Cuadro 9.10 Oferta y demanda globales. Valores trimestrales. Variación porcentual del índice de precios implícitos respecto a igual período del año anterior

Concepto	2017 ⁽¹⁾		2018 ⁽²⁾				
	4° trimestre	Total	1° trimestre	2° trimestre	3° trimestre	4° trimestre	Total
	%						
Producto interno bruto	24,9	26,0	28,3	39,7	40,3	52,8	40,4
Importaciones FOB (bienes y servicios reales)	12,2	15,6	28,7	52,6	89,1	117,7	68,8
Oferta global	21,3	23,3	27,0	40,1	47,3	63,4	44,2
Demanda global	21,3	23,3	27,0	40,1	47,3	63,4	44,2
Consumo privado	23,4	25,5	28,6	31,1	40,4	52,6	37,5
Consumo público	25,3	26,0	24,2	26,3	26,6	39,2	29,5
Exportaciones FOB (bienes y servicios reales)	14,5	14,1	32,3	61,7	92,4	103,2	75,3
Formación bruta de capital fijo	22,0	21,5	21,8	32,2	46,5	61,3	39,0
Variación de existencias ⁽³⁾	///	///	///	///	///	///	///
Discrepancia estadística ⁽⁴⁾	///	///	///	///	///	///	///

(1) Datos provisorios.

(2) Datos preliminares.

(3) Incluye variación de existencias de los principales productos agrícolas en proceso y terminados, productos pecuarios, petróleo, productos manufacturados y productos importados.

(4) Incluye variación de existencias no captadas (resto de productos agropecuarios, resto de minería y existencias en locales comerciales de productos nacionales).

Nota: las variaciones que se presentan en este cuadro son aproximadas y no pueden compararse con un índice de precios tipo Laspeyres, debido a que las de los precios implícitos de la oferta y demanda globales son índices Paasche; es decir, miden una canasta de bienes y servicios de ponderaciones móviles. Por lo tanto, cuando se realizan comparaciones respecto a un período distinto de la base (2004), la variación de precios resultante se verá afectada por los cambios en la composición de la canasta de bienes y servicios considerada en cada período.

Cuadro 9.11 Oferta y demanda globales. Valores trimestrales. Porcentaje del PIB a precios corrientes

Concepto	2017 ⁽¹⁾		2018 ⁽²⁾				
	4° trimestre	Total	1° trimestre	2° trimestre	3° trimestre	4° trimestre	Total
	%						
Producto interno bruto	100,0	100,0	100,0	100,0	100,0	100,0	100,0
Importaciones FOB (bienes y servicios reales)	14,3	14,0	15,5	15,4	18,3	16,1	16,4
Oferta global	114,3	114,0	115,5	115,4	118,3	116,1	116,4
Demanda global	114,3	114,0	115,5	115,4	118,3	116,1	116,4
Consumo privado	62,6	66,3	70,2	66,2	64,8	60,3	65,0
Consumo público	19,0	17,7	16,0	15,7	15,4	17,5	16,2
Exportaciones FOB (bienes y servicios reales)	10,9	11,2	11,8	12,1	15,7	17,1	14,4
Formación bruta de capital fijo	15,6	15,0	15,6	14,3	14,9	13,2	14,4
Variación de existencias ⁽³⁾	3,2	1,2	-0,4	1,4	1,6	4,0	1,8
Discrepancia estadística ⁽⁴⁾	2,9	2,5	2,3	5,7	5,9	3,9	4,5

(1) Datos provisorios.

(2) Datos preliminares.

(3) Incluye variación de existencias de los principales productos agrícolas en proceso y terminados, productos pecuarios, petróleo, productos manufacturados y productos importados.

(4) Incluye variación de existencias no captadas (resto de productos agropecuarios, resto de minería y existencias en locales comerciales de productos nacionales).

Cuadro 9.12 Producto interno bruto por categoría de tabulación. Valores trimestrales a precios corrientes

Concepto	2017 (¹)		2018 (²)				Total
	4º trimestre	Total	1º trimestre	2º trimestre	3º trimestre	4º trimestre	
	Millones de pesos						
Producto interno bruto	11.699.508	10.644.779	12.295.597	14.242.781	14.960.938	16.766.919	14.566.559
Impuesto a los productos netos de subsidios (a los ingresos brutos, específicos, a los débitos y créditos bancarios, a las exportaciones)	901.402	833.636	903.802	1.050.195	1.023.647	1.176.167	1.038.453
IVA	862.696	765.336	970.570	1.048.133	1.093.561	1.149.058	1.065.330
Impuesto a los productos importados (derechos de importación)	79.359	70.635	87.041	99.867	125.766	116.038	107.178
Valor agregado bruto a precios básicos	9.856.051	8.975.171	10.334.185	12.044.587	12.717.964	14.325.656	12.355.598
A - Agricultura, ganadería, caza y silvicultura	511.045	555.667	569.017	1.170.814	619.137	999.988	839.739
B - Pesca	23.930	27.495	25.251	47.539	84.306	61.613	54.677
C - Explotación de minas y canteras	350.560	314.548	441.901	529.226	616.320	659.473	561.730
D - Industria manufacturera	1.495.456	1.368.137	1.502.739	1.758.073	1.983.898	2.185.634	1.857.586
E - Electricidad, gas y agua	204.785	184.337	240.229	316.530	441.811	383.776	345.587
F - Construcción	496.875	460.891	565.393	566.759	638.166	600.640	592.739
G - Comercio mayorista, minorista y reparaciones	1.562.038	1.412.925	1.623.783	1.752.084	1.993.854	2.162.685	1.883.102
H - Hoteles y restaurantes	257.660	231.003	284.328	262.282	305.105	335.445	296.790
I - Transporte y comunicaciones	633.572	599.546	736.505	823.820	877.942	966.269	851.134
J - Intermediación financiera	459.037	418.835	510.602	581.908	641.795	695.508	607.453
K - Actividades inmobiliarias, empresariales y de alquiler	1.230.316	1.052.379	1.230.144	1.358.151	1.545.598	1.731.040	1.466.233
L - Administración pública y defensa; planes de seguridad social de afiliación obligatoria	976.904	821.669	887.214	963.695	968.941	1.288.389	1.027.060
M - Enseñanza	661.540	580.965	628.295	699.318	719.022	885.694	733.082
N - Servicios sociales y de salud	588.889	563.740	637.274	750.939	765.282	831.685	746.295
O - Otras actividades de servicios, comunitarias, sociales y personales	324.478	308.428	359.942	378.064	413.672	433.293	396.243
P - Hogares privados con servicio doméstico	78.965	74.607	91.569	85.384	103.113	104.523	96.147

(¹) Datos provisorios.

(²) Datos preliminares.

Cuadro 9.13 Producto interno bruto por categoría de tabulación. Valores trimestrales. Índice de precios implícitos

Concepto	2017 (¹)		2018 (²)				Total
	4º trimestre	Total	1º trimestre	2º trimestre	3º trimestre	4º trimestre	
Producto interno bruto	1.615,3	1.467,6	1.737,7	1.906,8	2.154,0	2.468,4	2.060,1
Impuesto a los productos netos de subsidios (a los ingresos brutos, específicos, a los débitos y créditos bancarios, a las exportaciones)	1.528,9	1.450,0	1.564,2	1.837,4	1.888,4	2.083,9	1.841,3
IVA	1.592,5	1.388,4	1.635,1	1.956,0	2.049,8	2.307,3	1.972,0
Impuesto a los productos importados (derechos de importación)	798,2	796,8	957,8	1.097,4	1.450,2	1.674,2	1.268,7
Valor agregado bruto a precios básicos	1.639,4	1.486,3	1.777,7	1.920,6	2.199,0	2.530,6	2.100,5
A - Agricultura, ganadería, caza y silvicultura	1.494,4	1.077,3	1.535,3	1.650,2	1.959,2	2.820,4	1.918,6
B - Pesca	1.110,5	1.075,7	1.189,4	2.250,0	2.063,4	2.507,5	2.029,0
C - Explotación de minas y canteras	1.616,4	1.489,8	2.097,0	2.458,0	2.885,8	3.115,8	2.639,5
D - Industria manufacturera	1.161,7	1.128,1	1.351,0	1.469,6	1.689,8	1.927,5	1.609,5
E - Electricidad, gas y agua	1.697,4	1.477,9	1.866,8	2.496,4	3.478,9	3.268,7	2.765,3
F - Construcción	2.195,7	2.083,3	2.394,5	2.509,2	2.789,8	2.933,3	2.647,6
G - Comercio mayorista, minorista y reparaciones	1.594,6	1.508,3	1.745,3	1.884,1	2.293,3	2.552,0	2.105,7
H - Hoteles y restaurantes	2.107,2	2.005,4	2.395,7	2.454,9	2.671,6	2.827,3	2.590,0
I - Transporte y comunicaciones	1.088,0	1.016,0	1.263,0	1.405,7	1.542,4	1.745,0	1.485,3
J - Intermediación financiera	1.596,9	1.514,0	1.767,4	1.994,5	2.186,8	2.512,3	2.111,1
K - Actividades inmobiliarias, empresariales y de alquiler	1.596,9	1.415,8	1.652,1	1.750,8	2.038,9	2.268,6	1.928,3
L - Administración pública y defensa; planes de seguridad social de afiliación obligatoria	2.920,4	2.467,8	2.657,6	2.900,5	2.933,6	3.887,1	3.093,9
M - Enseñanza	2.404,3	2.153,1	2.362,5	2.561,6	2.597,7	3.191,7	2.682,2
N - Servicios sociales y de salud	2.635,2	2.395,2	2.694,7	2.933,3	3.210,7	3.689,7	3.121,7
O - Otras actividades de servicios, comunitarias, sociales y personales	1.803,1	1.665,2	1.927,6	2.063,4	2.176,4	2.462,0	2.153,4
P - Hogares privados con servicio doméstico	1.873,0	1.783,3	2.034,1	2.058,9	2.379,8	2.375,9	2.212,7

(¹) Datos provisorios.

(²) Datos preliminares.

Cuadro 9.14 Formación bruta de capital fijo. Valores trimestrales a precios corrientes

Concepto	2017 (¹)		2018 (²)				
	4º trimestre	Total	1º trimestre	2º trimestre	3º trimestre	4º trimestre	Total
Millones de pesos							
Formación bruta de capital fijo	1.822.965	1.601.537	1.917.071	2.041.093	2.222.640	2.205.493	2.096.574
Construcciones	845.993	758.397	916.598	956.796	1.095.747	1.033.166	1.000.577
Otras construcciones (³)	192.220	177.477	256.007	254.780	216.449	256.619	245.964
Maquinaria y equipo	591.067	480.145	544.011	601.545	715.802	731.353	648.178
Nacional	318.612	250.904	247.622	287.827	310.967	336.555	295.743
Importado	272.455	229.241	296.389	313.718	404.835	394.798	352.435
Equipo de transporte	186.269	178.832	192.327	218.986	185.615	173.735	192.666
Nacional	123.595	114.819	122.876	144.811	118.907	128.103	128.674
Importado	62.674	64.014	69.451	74.175	66.708	45.632	63.991
Otros activos fijos (⁴)	7.416	6.686	8.128	8.986	9.027	10.619	9.190

(¹) Datos provisorios.

(²) Datos preliminares.

(³) Incluye construcción por cuenta propia, construcciones agropecuarias y construcción de pozos petroleros.

(⁴) Incluye investigación y desarrollo, recursos biológicos cultivados y exploración minera.

Cuadro 9.15 Formación bruta de capital fijo. Valores trimestrales. Índice de precios implícitos

Concepto	2017 (¹)		2018 (²)				
	4º trimestre	Total	1º trimestre	2º trimestre	3º trimestre	4º trimestre	Total
Formación bruta de capital fijo	1.135,3	1.075,0	1.280,4	1.352,5	1.585,3	1.831,4	1.494,2
Construcciones	1.425,2	1.377,3	1.612,5	1.720,6	1.927,1	2.018,2	1.815,1
Otras construcciones (³)	2.427,6	2.242,0	3.319,7	2.872,0	2.536,9	3.459,7	3.024,2
Maquinaria y equipo	792,7	715,1	809,2	874,0	1.150,1	1.411,5	1.036,6
Nacional	1.088,8	972,1	1.099,6	1.162,3	1.441,9	1.716,4	1.337,3
Importado	601,4	554,6	663,0	712,0	995,4	1.225,8	872,1
Equipo de transporte	1.025,8	977,4	1.107,7	1.286,4	1.547,9	1.847,8	1.381,6
Nacional	1.241,5	1.165,2	1.319,5	1.464,8	1.856,8	2.181,3	1.635,3
Importado	764,0	758,2	862,6	1.039,3	1.193,9	1.292,8	1.053,1
Otros activos fijos (⁴)	1.291,4	1.200,9	1.396,3	1.545,8	1.553,5	1.775,0	1.569,1

(¹) Datos provisorios.

(²) Datos preliminares.

(³) Incluye construcción por cuenta propia, construcciones agropecuarias y construcción de pozos petroleros.

(⁴) Incluye investigación y desarrollo, recursos biológicos cultivados y exploración minera.

Anexo

Información para la actualización de los precios de contratos de obra pública

En este anexo se incluyen indicadores requeridos por el decreto n° 1.295/2002, que establece la metodología para la redeterminación periódica de los precios de contratos de obra pública según la información producida por el INDEC. Asimismo, se incluye información que requiere el decreto n° 634/2003, referido a ampliaciones de transporte de energía eléctrica en alta tensión y por distribución troncal.

Evaluación de la representatividad de los indicadores: la información publicada por el INDEC contiene descripciones similares para denominar algunos indicadores del índice del costo de la construcción en el Gran Buenos Aires (ICC-GBA) y otros correspondientes al índice de precios internos básicos al por mayor (IPIB). Por tal razón se exponen las diferencias básicas que permitirán a los usuarios utilizar los datos teniendo en cuenta las características diferenciales existentes.

Objetivos. El ICC-GBA mide la evolución del costo de la construcción privada de edificios destinados a vivienda en la Ciudad Autónoma de Buenos Aires y los 24 partidos del conurbano bonaerense. El IPIB mide la evolución de los precios a los que el productor y/o importador vende sus productos en el mercado interno.

Precios relevados. El ICC-GBA toma los precios de venta de distribuidores, sin IVA, que incluyen un margen de comercialización y transporte implícito. El IPIB releva los precios a los que el productor y/o importador vende sus productos sin impuestos.

Muestra de informantes. La muestra de informantes por producto del ICC-GBA es mayor que la utilizada para el IPIB, debido a la naturaleza de los precios que se relevan. El ICC-GBA obtiene precios de diversos informantes (distribuidores) para un mismo material, mientras que el IPIB realiza un compendio de productos similares para los cuales la cantidad de informantes (fabricantes) es reducida.

Desagregación de los índices. En el ICC-GBA se exponen los índices elementales con mayor nivel de detalle en la descripción, mientras que en el IPIB los índices publicados corresponden a productos más genéricos que agrupan precios de artículos similares de los distintos productores.

Finalmente, cabe destacar que tanto en el ICC-GBA como en el IPIB los precios corresponden, en general, a los vigentes el decimoquinto día del mes (o el primer día hábil siguiente) para transacciones de contado.

Cuadro 1. Sistema de índices de precios mayoristas (SIPM), base 1993=100. Índice de precios internos básicos al por mayor (IPIB)

Decreto n° 1.295/2002 art. 15 Inciso	Insumos	INDEC Informa Cuadro y rama de la apertura	Descripción de la apertura IPIB	2015		2018												2019	
				Dic	Feb*	Mar*	Abr*	May*	Jun*	Jul*	Ago*	Sep*	Oct*	Nov*	Dic*	Ene*	Feb*		
Nacionales																			
e)	Productos químicos	3.2-24	Sustancias y productos químicos	100,0	184,8	189,6	192,7	205,9	226,8	241,9	252,7	301,2	313,6	315,8	321,7	323,7	326,0		
i)	Motores eléctricos y equipos de aire acondicionado	3.2-31	Máquinas y aparatos eléctricos	100,0	176,0	179,9	182,5	204,6	230,6	230,0	242,7	292,2	284,5	287,5	298,9	293,4	300,9		
k)	Asfaltos, combustibles y lubricantes	3.2-23	Productos refinados del petróleo	100,0	176,6	180,4	189,3	194,4	203,9	221,2	239,3	268,3	297,3	308,7	303,7	303,9	307,4		
t)	Medidores de caudal	3.2-292	Máquinas de uso especial	100,0	166,9	170,4	172,2	186,3	203,5	211,0	220,5	260,2	256,7	258,4	260,9	265,7	272,0		
w)	Membrana impermeabilizante	3.2-252	Productos de plástico	100,0	159,9	164,0	166,5	182,8	200,5	207,9	217,5	256,5	263,1	262,4	270,9	272,8	279,5		
Importados																			
j)	Equipo - Amortización de equipo	3.2-29	Máquinas y equipos	100,0	178,2	183,1	185,1	219,5	243,4	267,0	285,3	358,5	347,2	345,2	346,0	342,5	349,9		

Importante: para facilitar su utilización en la redeterminación de precios de contratos de obra pública se presenta el índice con período de referencia diciembre 2015=100.

Nota: se informa que los cuadros publicados que dan cumplimiento al decreto n° 1.295/2002 del período septiembre 2018-febrero 2019 (ICC) y enero 2016-febrero 2019 (IPIB) contienen datos preliminares.

Cuadro 2. Sistema de índices de precios mayoristas (SIPM), base 1993=100. Índice de precios internos básicos al por mayor (IPIB), mayor desagregación disponible

Notas	Clasificación CIU R3 (*)	Código CPC (²)	Descripción	2015		2018								2019			
				Dic	Feb*	Mar*	Abr*	May*	Jun*	Jul*	Ago*	Sep*	Oct*	Nov*	Dic*	Ene*	Feb*
	Nacionales																
	2811	42120-1	Aberturas de aluminio	100,0	184,7	186,8	186,8	193,1	227,3	245,4	253,6	297,3	303,8	313,0	320,1	311,0	317,0
(1)	2811	42120-2	Aberturas de chapa de hierro	s	148,4	157,1	157,4	168,2	169,6	195,3	195,8	222,7	222,7	224,8	224,8	224,8	236,2
	2699	37910-1	Abrasivos	100,0	156,7	158,1	158,1	163,8	170,9	180,4	182,9	209,4	230,6	206,7	212,1	218,2	223,8
	2893	42921-4	Abrazaderas	100,0	143,8	148,6	148,6	156,5	166,0	173,7	186,7	219,6	219,6	219,6	224,2	224,2	225,4
	2922	44251-1	Accesorio para máquinas herramientas	100,0	163,9	173,9	174,6	174,6	191,4	194,9	198,8	246,2	246,2	255,7	255,7	255,7	269,6
	2893	42922-1	Accesorios para herramientas	100,0	182,1	186,7	186,7	205,3	231,2	230,5	242,0	280,0	291,0	303,3	308,9	310,0	313,4
	2320	33380-1	Aceites lubricantes	100,0	155,8	160,2	165,5	168,0	193,6	207,0	221,6	274,4	288,1	298,0	297,0	297,1	303,2
	3420	49229-1	Acoplados	100,0	170,8	172,2	174,2	188,7	201,8	213,1	215,7	255,7	258,5	260,9	263,5	264,8	268,1
	3140	46420-1	Acumuladores eléctricos	100,0	140,6	149,4	149,4	157,1	171,5	177,9	180,5	200,2	200,2	200,2	204,9	204,9	204,9
	2710	41263-1	Alambres de acero	100,0	171,0	175,6	179,0	205,6	231,6	232,3	248,7	311,7	287,3	289,8	307,5	298,6	319,4
(2)	2710	41241-1	Alambrones de hierro	s	s	s	s	s	s	s	s	s	s	s	s	s	
(3)	2922	44216-1	Amoladoras	s	142,2	142,2	143,9	154,9	157,4	159,0	161,0	172,9	172,9	170,8	172,4	174,9	179,0
	1410	15400-1	Arcillas	100,0	156,7	163,5	163,5	179,9	179,9	179,9	184,0	201,5	221,6	221,6	226,7	231,6	238,4
	1410	15310-1	Arenas	100,0	153,9	155,9	163,3	167,1	169,8	172,5	179,7	197,9	204,1	210,2	212,4	214,7	222,7
(4)	2691	37210-1	Artefactos sanitarios	s	s	s	s	s	s	s	s	s	s	s	s	s	
(5)	2695	37540-2	Artículos pretensados	s	s	s	s	s	s	s	s	s	s	s	s	s	
	3410	49113-1	Automóviles	100,0	176,4	180,8	184,2	191,9	208,2	224,4	232,6	275,4	293,0	302,4	308,0	317,0	326,3
	2519	36270-1	Autopartes de goma	100,0	156,7	161,5	165,1	175,9	180,7	186,0	190,7	224,6	222,4	221,9	224,8	225,2	228,4
	3150	46539-1	Balastos	100,0	169,4	171,9	195,7	215,1	236,7	261,0	288,2	326,6	319,1	317,5	325,1	320,2	330,8
	2693	37370-1	Baldosas cerámicas	100,0	129,9	129,9	130,7	140,8	147,5	149,0	151,8	176,0	183,3	189,7	189,1	191,7	204,7
	2422	35110-4	Barnices y protectores para madera	100,0	184,4	187,8	199,1	217,2	236,1	245,3	257,9	307,6	341,1	342,8	359,7	359,7	359,7
	2710	41261-1	Barras de hierro y acero	100,0	163,0	165,8	166,4	192,2	205,6	204,0	210,1	238,5	230,7	233,3	243,1	238,1	249,1
	2520	36490-6	Bolsas de plástico	100,0	160,3	164,9	167,2	178,2	191,2	211,4	220,9	264,7	265,9	269,1	269,7	276,5	277,0
	2899	42944-1	Bulones	100,0	125,8	125,8	125,8	151,7	156,2	164,6	178,6	190,7	217,0	192,2	212,1	212,1	212,1
	2813	42320-1	Calderas (de gas y fueloil)	100,0	153,5	155,3	168,6	183,6	203,3	206,8	208,5	238,8	238,0	238,0	242,5	243,8	268,1
	2694	37420-1	Cales	100,0	180,3	186,0	194,6	200,2	206,3	213,1	224,3	248,2	267,7	283,0	299,1	308,9	314,4
(6)	3410	49115-2	Camiones y sus chasis	s	s	s	s	s	s	s	s	s	s	s	s	s	
(7)	2520	36320-3	Caños y tubos de polietileno	s	s	s	s	s	s	s	s	s	s	s	s	s	
(7)	2520	36320-2	Caños y tubos de polipropileno	s	s	s	s	s	s	s	s	s	s	s	s	s	
	2520	36320-1	Caños y tubos de PVC	100,0	188,2	194,5	193,8	231,4	260,3	261,3	283,6	364,8	346,8	348,2	364,6	364,6	374,7
	3120	46220-1	Capacitores electrolíticos	100,0	177,3	189,1	186,6	209,1	232,2	240,1	260,8	308,5	315,8	315,8	347,2	347,2	357,4
(8)	2413	34800-1	Cauchos sintéticos	s	s	s	s	s	s	s	s	s	s	s	s	s	
	2694	37440-1	Cemento portland	100,0	181,4	186,9	190,5	198,9	209,0	224,5	231,8	259,0	286,0	291,9	304,4	317,7	327,0
	2899	42992-1	Cerraduras	100,0	150,4	157,5	157,5	158,5	171,7	179,8	188,5	203,3	206,2	206,3	211,6	222,0	225,9
	2899	42999-2	Chapas metálicas	100,0	195,1	201,2	201,5	229,7	265,2	257,7	280,1	338,7	333,4	333,5	353,8	343,7	347,6
	2899	42944-2	Clavos	100,0	173,2	177,6	181,1	208,1	232,8	235,3	253,0	318,1	292,1	294,3	312,3	303,1	324,4
	2912	43230-1	Compresores y sus repuestos	100,0	149,7	155,2	155,7	160,6	171,4	173,0	187,4	210,9	204,9	212,7	214,3	216,4	218,4
	3130	46340-1	Conductores eléctricos	100,0	205,5	208,6	210,1	243,7	285,2	274,6	290,5	364,9	344,7	350,0	367,2	354,8	366,9

(continúa)

Cuadro 2. (continuación)

Notas	Clasificación CIU R3 (*)	Código CPC (*)	Descripción	2015		2018												2019	
				Dic	Feb*	Mar*	Abr*	May*	Jun*	Jul*	Ago*	Sep*	Oct*	Nov*	Dic*	Ene*	Feb*		
(9)	2519	36270-2	Correas de goma con refuerzo textil	s	s	s	s	s	s	s	s	s	s	s	s	s	s		
	2811	42190-2	Cortinas de aluminio	100,0	155,2	160,5	161,1	164,8	185,2	194,2	200,8	219,9	221,8	228,5	233,4	237,0	240,8		
(10)	2520	36990-2	Cortinas de enrollar de PVC	s	155,0	162,1	164,9	175,3	194,6	194,6	201,5	227,9	235,4	237,5	259,3	263,9	269,7		
(11)	2022	31600-1	Cortinas de madera	s	s	s	s	s	s	s	s	s	s	s	s	s			
	2221	32600-1	Cuadernos y blocks	100,0	166,9	166,9	170,2	170,2	193,2	213,3	221,1	269,8	269,8	269,8	299,3	305,9	305,9		
	2511	36111-3	Cubiertas agrícolas	100,0	174,9	178,5	181,4	191,8	197,6	218,0	227,4	265,6	280,4	290,4	300,9	308,7	320,1		
	2511	36111-2	Cubiertas convencionales	100,0	173,4	176,3	179,7	191,0	196,8	217,1	222,3	258,2	270,3	281,6	299,3	307,3	326,8		
(12)	2511	36111-1	Cubiertas radiales	s	172,7	176,6	179,1	190,4	199,4	214,8	221,8	261,8	276,9	289,4	304,5	310,5	322,8		
	2893	42921-1	Cucharas de albañil	100,0	160,3	169,1	172,0	177,1	190,2	194,1	194,1	235,0	235,0	236,8	236,8	236,8	245,2		
(8)	2413	34800-2	Dispersiones de caucho (pegamentos)	s	s	s	s	s	s	s	s	s	s	s	s	s			
	3430	49129-1	Elasticos para autos	100,0	164,8	169,1	172,5	178,4	192,0	199,7	203,9	237,6	246,3	254,4	258,4	259,1	266,0		
	2912	43220-1	Electrobombas	100,0	155,0	156,3	156,6	169,4	179,4	189,2	194,9	219,6	231,0	234,5	239,5	243,5	248,3		
	2422	35110-1	Enduido para paredes	100,0	172,1	172,1	175,2	179,5	196,9	200,5	209,2	251,3	268,0	270,5	272,6	275,8	277,3		
	4010	17100-1	Energía eléctrica	100,0	441,2	440,8	445,3	448,2	453,7	455,8	558,1	573,6	595,1	595,7	600,2	620,0	744,0		
	3430	49129-3	Equipos de transmisión	100,0	142,6	147,8	149,2	151,7	156,3	165,2	165,2	199,0	199,0	199,0	199,0	201,4	204,9		
	2422	35110-2	Esmaltes sintéticos	100,0	180,8	181,8	189,4	196,0	219,9	230,5	238,0	290,9	307,2	310,6	315,3	315,3	320,5		
	2699	37129-1	Fibras minerales	100,0	164,6	171,5	171,5	171,5	176,5	193,6	193,6	201,5	256,1	272,1	283,1	289,2	289,2		
	2520	36490-4	Film de polietileno	100,0	150,0	153,6	156,9	177,5	193,5	200,0	211,8	240,7	250,8	252,3	251,9	256,5	269,8		
	2320	33370-1	Fueloil	100,0	172,6	177,9	196,5	220,5	256,2	282,8	297,6	311,3	327,6	326,4	335,3	341,6	339,1		
	1110	12020-1	Gas	100,0	537,1	519,8	569,7	647,8	682,5	783,0	775,4	1.010,6	1.063,4	827,0	837,5	831,3	838,5		
	2320	33360-1	Gasoil	100,0	178,0	181,1	189,7	190,7	192,7	210,9	232,3	261,8	298,1	315,1	312,6	312,9	316,1		
	2320	33410-1	Gases de refinaria (Butano. Propano)	100,0	575,0	578,3	649,4	647,3	676,6	733,3	738,2	779,1	823,9	808,6	792,8	778,6	1.158,8		
(13)	2899	42911-1	Grifería	s	145,9	151,3	151,3	158,9	163,7	178,1	178,1	200,4	217,6	217,6	217,6	231,4	231,4		
(14)	3110	46113-1	Grupos electrógenos	s	196,2	198,6	200,0	233,6	248,4	245,0	274,4	361,4	335,1	332,2	347,8	340,7	351,2		
	2893	42921-2	Herramientas de mano	100,0	168,2	169,9	171,0	174,8	188,3	192,0	203,4	232,3	232,3	233,3	233,3	237,8	253,0		
	2699	37990-1	Hidrófugos	100,0	167,8	171,5	174,2	182,4	195,1	199,4	203,3	238,5	262,8	262,8	266,6	272,8	297,6		
	2710	41242-1	Hierros redondos	100,0	175,5	179,0	179,9	211,8	233,5	230,5	239,5	288,6	266,0	267,8	282,8	274,4	291,1		
	2695	37510-1	Hormigón	100,0	200,5	204,0	210,7	211,6	224,7	229,0	237,5	247,6	264,2	273,2	282,2	296,5	303,1		
	2924	44440-1	Hormigoneras	100,0	151,3	153,3	153,3	154,7	174,0	187,0	187,3	223,7	225,7	225,7	225,7	231,6	243,7		
	2422	35110-5	Impermeabilizantes	100,0	178,3	180,5	181,7	193,1	220,0	234,6	235,9	296,7	307,0	308,8	309,8	327,4	327,1		
	3120	46212-1	Interruptores eléctricos	100,0	146,9	156,2	163,5	173,0	191,9	197,3	210,1	252,0	245,4	244,6	260,2	264,8	273,0		
(15)	2320	33340-1	Kerosene	s	s	s	s	s	s	s	s	s	s	s	s	s			
	2693	37350-1	Ladrillos huecos	100,0	142,7	143,4	146,8	150,6	154,0	162,8	172,0	190,0	208,7	216,1	219,7	222,9	228,2		
	2692	37320-1	Ladrillos refractarios	100,0	139,6	139,8	144,1	157,9	174,3	174,3	188,5	231,3	223,5	221,5	234,3	232,4	238,7		
	2720	41532-11	Lingotes de aluminio y sus aleaciones	100,0	180,2	184,9	186,4	220,4	257,3	253,4	272,9	360,0	334,9	332,1	345,6	336,1	345,0		
	2720	41532-1	Lingotes y perfiles de aluminio y sus aleaciones	100,0	172,1	176,0	178,6	209,2	242,9	242,3	261,3	339,3	317,8	314,4	326,4	318,5	327,8		
	2021	31430-1	Maderas aglomeradas	100,0	152,9	159,3	156,0	164,4	174,3	194,2	200,3	227,2	225,4	240,8	250,6	246,7	260,3		
	2010	31100-1	Maderas aserradas	100,0	152,7	153,2	153,2	156,3	161,5	166,3	167,0	188,5	186,9	187,2	196,4	205,0	203,5		
	2021	31420-1	Maderas terciadas fenólicas	100,0	164,5	164,5	164,5	171,0	171,0	181,2	180,6	207,3	219,5	211,0	223,6	223,6	241,2		

(continúa)

Cuadro 2. (continuación)

Notas	Clasificación CIU R3 (*)	Código CPC (²)	Descripción	2015		2018										2019	
				Dic	Feb*	Mar*	Abr*	May*	Jun*	Jul*	Ago*	Sep*	Oct*	Nov*	Dic*	Ene*	Feb*
	2021	31420-2	Maderas terciadas no fenólicas	100,0	158,9	158,9	158,9	162,1	171,4	171,4	171,8	183,9	184,2	164,0	184,4	184,7	184,8
(3)	2922	44222-1	Máquinas para carpintería	s	s	s	s	s	s	s	s	s	s	s	s	s	
(16)	2924	44427-1	Máquinas viales autopropulsadas	s	s	s	s	s	s	s	s	s	s	s	s	s	
	2924	44430-1	Máquinas viales no autopropulsadas	100,0	197,1	201,3	204,7	219,6	242,6	246,7	258,4	317,0	320,5	320,5	320,5	330,5	333,6
	2699	37930-1	Membranas asfálticas	100,0	175,3	182,6	189,1	209,1	227,7	241,5	263,2	309,3	309,3	309,3	309,3	309,3	311,1
(17)	2692	37330-1	Morteros refractarios	s	s	s	148,6	167,8	188,2	184,9	200,3	244,2	237,5	228,4	234,4	232,4	247,8
	2695	37540-1	Mosaicos	100,0	180,4	181,3	182,2	186,2	199,8	206,8	212,7	240,3	258,5	261,5	271,8	274,7	290,8
	2911	43121-1	Motores a explosión de uso industrial	100,0	208,4	209,8	211,0	230,2	253,5	268,4	281,1	348,7	336,4	336,5	362,9	357,9	365,2
	3110	46112-1	Motores eléctricos	100,0	176,1	177,0	184,0	205,1	233,2	237,2	246,6	281,6	290,8	295,3	301,7	302,5	306,0
(18)	3410	43122-1	Motores para vehículos	s	s	s	s	s	s	s	s	s	s	s	s	s	
	3591	49911-1	Motos	100,0	136,5	139,2	139,8	146,6	157,2	166,6	172,5	199,7	203,4	209,5	209,5	210,6	212,8
	2320	33310-1	Naftas	100,0	177,5	181,5	189,8	193,4	197,8	215,5	229,8	251,7	288,3	298,7	283,0	282,4	284,0
	2101	32129-1	Papel obra	100,0	158,0	157,7	166,0	169,2	178,7	193,6	209,3	224,1	255,4	252,3	266,0	283,2	283,6
	2699	37990-2	Pegamentos para revestimientos	100,0	169,6	173,3	173,3	185,4	189,3	207,2	214,8	238,5	263,6	269,8	272,4	281,9	286,4
	2710	41251-1	Perfiles de hierro	100,0	160,7	164,2	164,5	190,7	217,0	213,9	225,5	282,7	265,3	267,2	283,7	276,6	294,8
	1110	12010-1	Petróleo crudo	100,0	161,9	168,3	170,4	193,7	208,2	217,1	224,3	274,0	274,4	273,9	253,4	223,5	235,2
	1410	15320-1	Piedras	100,0	163,2	166,2	167,2	170,0	181,6	184,5	185,6	213,3	216,4	219,9	221,1	223,9	231,3
	2731	41116-1	Piezas fundidas	100,0	153,1	158,8	161,2	171,7	180,6	186,1	190,5	214,8	210,9	211,0	214,2	221,7	224,9
	2899	42999-1	Piletas y mesadas de acero inoxidable	100,0	146,1	148,9	151,9	175,5	179,9	186,3	195,3	221,9	221,9	221,9	223,6	227,3	228,5
	2422	35110-3	Pinturas al látex	100,0	176,6	176,6	183,3	192,1	215,2	224,3	231,3	290,3	303,1	306,7	313,3	313,3	316,0
	2413	34740-6	Plastificantes	100,0	177,5	182,1	182,5	216,2	230,0	239,8	255,7	319,2	303,6	300,0	311,6	303,3	310,4
	2413	34730-1	Polímeros del cloruro de vinilo	100,0	207,0	211,2	212,5	247,8	283,0	285,3	306,9	385,4	381,1	380,4	393,7	394,0	403,0
(19)	2413	34720-1	Polímeros del estireno	s	s	s	s	s	s	s	s	s	s	s	s	s	
	2413	34710-1	Polímeros del etileno	100,0	177,3	187,2	195,5	207,2	246,2	271,6	291,6	351,4	379,7	367,1	383,8	379,0	380,7
	2720	41530-1	Productos básicos de aluminio	100,0	176,8	180,1	182,8	217,4	246,2	252,2	275,5	352,2	327,4	326,9	332,5	327,5	335,5
	2720	41510-1	Productos básicos de cobre y latón	100,0	133,0	136,2	137,1	158,7	189,3	192,7	200,3	242,9	237,7	247,8	249,8	248,4	258,9
	2022	31600-2	Puertas placa	100,0	151,1	155,9	162,5	166,1	178,2	182,0	190,2	232,0	227,0	231,2	231,2	231,2	246,7
	3430	49129-2	Radiadores	100,0	163,9	164,9	163,1	183,2	179,4	186,7	214,0	257,8	257,8	257,8	255,0	278,4	287,4
	2413	34740-1	Resinas plásticas	100,0	152,4	158,6	158,9	187,5	220,7	219,1	240,7	308,6	294,9	293,5	302,4	296,8	304,5
(20)	2913	43310-1	Rodamientos	s	s	s	s	s	s	s	s	s	s	s	s	s	
	2922	44240-1	Soldadoras eléctricas	100,0	153,9	153,9	153,9	164,1	178,2	193,4	217,5	286,4	266,1	275,9	279,6	274,6	285,4
	2320	33500-1	Subproductos de refinación (coke. Parafina)	100,0	231,6	239,6	245,4	285,7	334,1	332,6	384,6	473,0	426,7	424,3	438,8	431,2	437,3
(3)	2922	44214-1	Taladros	s	147,4	147,4	150,1	154,4	161,7	164,3	167,4	175,6	175,6	175,6	177,9	181,9	193,9
	2693	37350-2	Tejas	100,0	134,0	134,0	134,0	144,7	159,2	191,0	200,6	231,6	231,6	231,6	231,6	275,2	275,2
	2899	42943-1	Tejidos de alambre	100,0	161,2	164,9	166,8	191,3	209,2	211,9	223,7	280,5	284,1	284,6	287,2	285,8	295,4
	2520	36990-1	Telas plásticas	100,0	173,9	178,2	178,5	202,9	227,8	236,0	249,1	290,8	306,3	308,4	319,1	318,8	330,3
	3110	46121-1	Transformadores	100,0	153,5	156,7	156,9	179,7	198,6	200,7	216,7	267,2	258,4	262,6	275,1	273,9	279,3

(continúa)

Cuadro 2. (conclusión)

Notas	Clasificación CIU R3 (¹)	Código CPC (²)	Descripción	2015		2018										2019	
				Dic	Feb*	Mar*	Abr*	May*	Jun*	Jul*	Ago*	Sep*	Oct*	Nov*	Dic*	Ene*	Feb*
	3410	49115-1	Utilitarios	100,0	164,6	169,2	175,1	185,2	204,2	214,3	224,3	257,3	283,2	291,5	301,2	308,0	315,3
(21)	2610	37113-1	Vidrio plano	s	s	s	s	s	s	s	s	s	s	s	s	s	s
(21)	2610	37199-3	Vidrios laminados	s	s	s	s	s	s	s	s	s	s	s	s	s	s
(21)	2610	37199-1	Vidrios templados	s	s	s	s	s	s	s	s	s	s	s	s	s	s
(21)	2610	37199-2	Vidrios térmicos	s	s	s	s	s	s	s	s	s	s	s	s	s	s
	1410	15200-1	Yesos y piedras calizas	100,0	155,0	157,3	157,3	169,0	170,3	175,2	189,0	218,3	222,4	229,8	234,9	235,2	239,7
Importados																	
	2929	94920-1	Accesorios y repuestos para máquinas de uso especial	100,0	168,4	172,5	166,5	201,9	229,5	228,3	243,8	318,5	305,7	300,9	313,2	310,9	326,2
	2710	91223-1	Aceros aleados	100,0	197,8	202,9	200,5	224,2	252,9	263,2	279,9	347,4	337,7	325,6	339,0	331,7	345,2
(22)	2710	91211-11	Chapas de hierro al silicio	s	165,3	169,8	169,8	202,6	227,0	231,4	247,7	301,8	294,8	289,5	295,5	294,3	303,5
	2710	91211-1	Chapas de hierro/acero	100,0	178,4	191,6	185,7	220,0	251,5	256,4	280,5	364,1	340,5	337,2	352,0	347,8	351,2
(23)	2720	91511-1	Cobre	s	s	s	s	s	s	s	s	s	s	s	s	s	s
	2720	91547-1	Estaño	100,0	240,9	250,4	254,8	318,5	347,0	349,8	359,1	461,5	438,8	439,6	471,8	464,9	483,9
	2010	81100-1	Maderas aserradas	100,0	174,3	175,9	175,9	204,9	230,2	230,3	250,3	303,9	315,7	313,8	316,8	316,5	319,8
(23)	2720	91601-2	Manganeso	s	s	s	s	s	s	s	s	s	s	s	s	s	s
	2922	94214-1	Máquinas para perforar, taladrar o fresar	100,0	164,5	166,7	173,2	184,3	198,7	210,7	244,1	256,9	311,8	298,8	300,4	303,2	318,9
(24)	2922	94216-1	Máquinas para rebanar, afilar, amolar, pulir u otro acabado	s	147,5	151,2	151,2	171,7	188,0	189,9	203,8	239,6	243,9	241,5	246,1	248,4	249,8
(25)	2913	93310-2	Máquinas para uso general (Máquinas para soldar plásticos)	s	s	s	s	s	s	s	s	s	s	s	s	s	s
	2101	82129-1	Papeles	100,0	146,6	153,3	149,7	180,7	215,6	214,1	224,6	277,8	258,6	240,3	260,7	241,4	249,5
(22)	2710	91251-1	Perfiles de hierro / acero	s	s	s	s	s	s	s	s	s	s	s	s	s	s
	2913	93310-1	Piezas y partes para máquinas de uso general (Rodamientos)	100,0	188,5	195,6	195,3	216,0	232,5	244,8	253,2	305,4	299,3	294,7	297,4	296,8	299,3
(26)	2413	84710-1	Poliétileno	s	s	s	s	s	s	s	s	s	s	s	s	s	s
(26)	2413	84740-1	Polipropileno	s	s	s	s	s	s	s	s	s	s	s	s	s	s
(27)	2411	84230-1	Soda solvay	s	s	s	s	s	s	s	s	s	s	s	s	s	s
	2429	85490-1	Toner	100,0	212,5	214,7	217,1	250,6	272,1	273,4	293,1	364,1	344,0	343,4	360,8	400,0	409,7

(¹) Clasificación Industrial Internacional Uniforme. Revisión 3.

(²) Los primeros cinco dígitos corresponden al código de la Clasificación Central Provisional de Productos (CPC) elaborada por la ONU. Los dígitos que siguen corresponden a una clasificación interna. El primer dígito de los códigos CPC de los productos tiene adicionados cinco números para su diferenciación.

Importante: para facilitar su utilización en la redeterminación de precios de contratos de obra pública se presenta el índice con período de referencia diciembre 2015=100.

Nota: se informa que los cuadros publicados que dan cumplimiento al decreto n° 1.295/2002 del período septiembre 2018-febrero 2019 (ICC) y enero 2016-febrero 2019 (IPIB) contienen datos preliminares. Las clasificaciones CIU Rev.3 y/o Código CPC sujetos al secreto estadístico no pueden ser difundidos al público a ese nivel de apertura. En consecuencia, se expone la clasificación inmediata superior susceptible de ser publicada. Estas son expuestas en el cuadro 2. Ejemplo: si utiliza el índice de precios, la clasificación (Nacional) CIU Rev.3 2710 y código CPC 41241-1 Alambrones de hierro (2), debe buscar en el cuadro 2 el índice correspondiente a la nota (2) clasificación (Nacional) CIU Rev.3 27101 Hierros y aceros en forma básica.

Cuadro 3. Índice de precios internos básicos al por mayor (IPIB), desagregación inmediata superior disponible

Notas	Clasificación CIU R3 (¹)	Código CPC (²)	Descripción	2015		2018												2019	
				Dic	Feb*	Mar*	Abr*	May*	Jun*	Jul*	Ago*	Sep*	Oct*	Nov*	Dic*	Ene*	Feb*		
Nacionales																			
(1)	2811	28111	Estructuras metálicas para construcción (incluye: Aberturas de aluminio, Aberturas de chapa de hierro y Cortinas de aluminio)	100,0	154,4	161,9	162,1	171,9	179,3	203,0	205,0	234,2	235,3	238,7	240,0	238,8	249,0		
(2)	2710	27101	Hierros y aceros en formas básicas (incluye: Ferroaleaciones, Palanquillas, Chapas de acero laminadas en caliente, Chapas de acero laminadas en frío, Flejes de hierro, Hojalata, Alambrones de hierro, Hierros redondos, Perfiles de hierro, Barras de hierro y acero, Alambres de acero, Tubos de acero y Caño de hierro galvanizado con costura)	100,0	180,2	185,7	187,1	215,9	247,5	243,2	259,1	314,6	304,6	303,4	320,7	312,3	326,3		
(3)	2922	29221	Máquinas herramientas y sus accesorios (incluye: Tornos y sus partes y piezas, Taladros, Amoladoras, Máquinas para carpintería, Soldadoras eléctricas y Accesorio para máquinas herramientas)	100,0	172,9	173,4	173,7	191,0	217,9	216,6	227,5	263,2	273,5	285,0	290,3	291,4	294,5		
(4)	2691	2691	Productos de cerámica no refractaria para uso no estructural (incluye: Artefactos sanitarios y Platos playos de cerámica)	100,0	151,3	156,0	160,2	163,0	171,3	180,7	191,1	212,1	224,0	224,0	235,7	236,5	250,5		
(5)	2695	2695	Artículos de hormigón, de cemento y de yeso (incluye: Hormigón, Mosaicos y Artículos pretensados)	100,0	177,3	185,4	186,1	193,3	202,7	218,0	225,8	249,8	255,6	257,0	260,3	286,0	290,5		
(6)	3410	34102	Autos, utilitarios, camiones, colectivos y chasis (incluye: Automóviles, Utilitarios, Camiones y sus chasis y Colectivos, Chasis y carrocerías para ómnibus)	100,0	168,5	172,5	175,7	185,0	204,9	218,2	226,8	273,6	287,4	292,9	300,9	305,6	311,2		
(7)	2520	25201	Plásticos en formas básicas (incluye: Caños y tubos de PVC, Caños y tubos de polipropileno y Caños y tubos de polietileno)	100,0	155,2	159,8	161,0	187,1	211,8	217,0	232,9	290,4	280,6	281,9	292,2	290,3	295,5		
(8)	2413	24133	Cauchos (incluye: Cauchos sintéticos y Dispersiones de caucho)	100,0	193,2	203,8	213,9	243,8	278,9	311,4	324,4	429,0	414,3	432,3	377,0	356,9	383,3		

(continúa)

Cuadro 3. (continuación)

Notas	Clasificación CIU R3 (¹)	Código CPC (²)	Descripción	2015		2018											2019	
				Dic	Feb*	Mar*	Abr*	May*	Jun*	Jul*	Ago*	Sep*	Oct*	Nov*	Dic*	Ene*	Feb*	
(9)	2519	25191	Otros productos de caucho (incluye: Autopartes de goma, Correas de goma con refuerzo textil y Otros artículos de goma)	100,0	165,2	168,8	171,8	193,5	198,6	200,9	206,3	248,8	253,5	257,7	260,1	267,5	271,1	
(10)	2520	25203	Otros productos plásticos (incluye: Telas plásticas, Cortinas de enrollar de PVC y Artículos de bazar de plástico)	100,0	162,4	166,8	169,1	184,1	204,6	211,4	220,2	259,6	269,2	267,0	279,6	281,3	287,9	
(11)	2022	20221	Carpintería de madera (incluye: Cortinas de madera y Puertas placa)	100,0	152,6	157,1	164,2	167,6	179,7	183,6	191,8	231,7	227,4	231,4	231,4	231,4	246,0	
(12)	2511	25111	Cubiertas de caucho (incluye: Cubiertas radiales, Cubiertas convencionales y Cubiertas agrícolas)	100,0	173,6	176,8	179,9	191,0	197,5	216,9	223,3	260,5	273,7	285,0	300,6	308,2	324,6	
(13)	2899	2899	Otros productos metálicos n.c.p. (incluye: Bulones, Clavos, Envases de hojalata, Recipientes para gases, Grifería, Cerraduras, Tejidos de alambre, Piletas y mesadas de acero inoxidable y Chapas metálicas)	100,0	162,5	166,7	168,2	191,0	207,8	210,8	223,2	267,5	267,4	267,1	274,6	273,9	279,0	
(14)	3110	31101	Motores, generadores y transformadores eléctricos (incluye: Motores eléctricos, Grupos electrógenos y Transformadores)	100,0	172,8	174,7	178,3	202,6	224,8	226,7	242,4	293,3	289,2	292,1	302,4	300,9	306,5	
(15)	2320	23201	Combustibles (Incluye: Naf-tas, Kerosene, Gasoil, Fueloil y Gases de refinera)	100,0	177,2	180,8	190,3	194,5	200,9	219,3	236,7	260,9	294,2	306,2	300,0	300,6	303,7	
(16)	2924	29241	Máquinas viales para la construcción (incluye: Máqui-nas viales autopropulsadas, Máquinas viales no autopropulsadas y Hormigoneras)	100,0	167,8	171,5	171,9	189,3	216,1	219,4	231,0	289,2	279,5	279,5	287,0	287,8	297,5	
(17)	2692	26921	Productos refractarios (incluye: Ladrillos refractarios y Morteros refractarios)	100,0	140,6	141,1	144,8	159,4	176,4	175,9	190,3	233,2	225,6	222,5	234,3	232,4	240,1	
(18)	3410	3410	Automotores y sus motores (incluye: Motores para vehículos, Automóviles, Utilitarios, Camiones y sus chasis y Colectivos, chasis y carrocerías para ómnibus)	100,0	173,3	177,2	179,0	197,3	220,9	227,8	240,1	300,6	310,4	312,3	324,2	324,3	331,8	
(19)	2413	24131	Sustancias plásticas (incluye: Polímeros de etileno, Polímeros de estireno, Polímeros de cloruro de vinilo y Polímeros de propileno)	100,0	185,9	194,4	198,7	215,0	252,1	273,3	291,8	362,3	378,1	366,1	379,7	368,1	367,3	

(continúa)

Cuadro 3. (conclusión)

Notas	Clasificación CIU R3 (¹)	Código CPC (²)	Descripción	2015		2018										2019	
				Dic	Feb*	Mar*	Abr*	May*	Jun*	Jul*	Ago*	Sep*	Oct*	Nov*	Dic*	Ene*	Feb*
(20)	291	291	Máquinas de uso general (incluye: Motores a explosión de uso industrial, Electrobombas, Compresores y sus repuestos, Rodamientos, Cintas transportadoras, Elevadores de cereales, Máquinas para limpieza de pisos y alfombras, Balanzas, Básculas, Envasadoras, Acondicionadores de aire y Máquinas para pintar).	100,0	173,1	174,5	177,2	192,6	202,8	209,3	220,4	260,9	258,7	260,8	267,1	271,3	277,2
(21)	2610	26101	Vidrios para construcción y automotores (incluye: Vidrio plano, Vidrios templados, Vidrios térmicos y Vidrios laminados)	100,0	174,5	174,2	175,3	194,6	194,9	209,7	210,9	245,0	246,1	264,9	265,8	265,3	280,0
Importados																	
(22)	2710	27101	Hierros y aceros en formas básicas (incluye: Chapas de hierro/acero, Aceros aleados y Perfiles de hierro/acero)	100,0	174,5	183,3	182,4	211,4	237,9	249,7	270,9	345,7	326,8	320,6	334,4	333,9	341,8
(23)	2720	27201	Minerales no ferrosos en formas básicas (incluye: Cobre, Estaño y Manganeso)	100,0	201,2	210,3	221,8	244,5	280,5	382,1	384,7	459,7	452,6	452,8	465,3	463,4	456,2
(24)	2922	29221	Máquinas herramientas (incluye: Máquinas para perforar, taladrar o fresar y Máquinas para rebanar, afilar, amolar, pulir u otro acabado)	100,0	156,9	159,7	163,3	178,6	193,9	201,3	225,9	249,1	281,2	273,0	275,9	278,5	287,8
(25)	2913	29131	Máquinas de uso general y sus partes y piezas (incluye: Piezas y partes para máquinas de uso general -Rodamientos- y Máquinas para uso general -Máquinas para soldar plásticos-)	100,0	182,2	186,3	193,3	225,0	248,2	299,9	319,6	405,2	384,9	382,2	383,8	383,5	384,9
(26)	2413	24131	Sustancias plásticas (incluye: Polietileno y Polipropileno)	100,0	134,8	137,9	137,7	163,9	184,3	201,3	212,0	275,9	270,8	266,4	304,8	262,4	264,2
(27)	2411	24111	Sustancias químicas básicas (incluye: Soda solvay y Pigmentos)	100,0	187,1	191,8	191,0	224,0	254,1	247,7	263,0	336,7	321,8	318,3	336,2	330,6	350,8

(¹) Clasificación Industrial Internacional Uniforme. Revisión 3.

(²) Los primeros cinco dígitos corresponden al código de la Clasificación Central Provisional de Productos (CPC) elaborada por la ONU. Los dígitos que siguen corresponden a una clasificación interna. El primer dígito de los códigos CPC de los productos tiene adicionados cinco números para su diferenciación.

Importante: para facilitar su utilización en la redeterminación de precios de contratos de obra pública se presenta el índice con período de referencia diciembre 2015=100.

Nota: se informa que los cuadros publicados que dan cumplimiento al decreto n° 1.295/2002 del período septiembre 2018-febrero 2019 (ICC) y enero 2016-febrero 2019 (IPIB) contienen datos preliminares.

Cuadro 4. Índice del costo de la construcción en el Gran Buenos Aires (ICC), base 1993=100. Índices de los materiales incluidos en el decreto n° 1.295/2002

Periodo		Decreto 1.295/2002			
		Artículo 15 (¹) - inciso			
		c) Pisos y revestimientos	m) Aceros - Hierro aletado	n) Cemento	q) Arena
2018	Feb	155,0	185,4	188,0	188,0
	Mar	159,1	191,4	193,1	191,1
	Abr	160,4	200,3	195,7	200,0
	May	169,6	239,1	207,1	204,9
	Jun	172,4	263,1	217,6	209,4
	Jul	186,4	275,4	228,1	217,9
	Ago	186,4	284,8	238,3	224,5
	Sep*	206,5	360,3	273,3	235,4
	Oct*	213,0	371,2	287,2	242,2
	Nov*	226,2	368,8	295,6	248,3
	Dic*	229,0	374,9	303,5	255,6
2019	Ene*	233,9	375,8	311,6	259,4
	Feb*	233,9	374,3	324,3	268,8

(¹) Los incisos del decreto n° 1.295/2002 corresponden a las siguientes aperturas del ICC.

c) Baldosa cerámica roja para azotea de 20 x 20 cm; por m².

m) Acero aletado conformado de dureza natural, tipo ADN 420 (IRAM-IAS U 500-528), tensión máxima admisible 2.400 kg/cm², en barra de 10 mm de diámetro; por tonelada.

n) Cemento portland normal; por bolsa de 50 kg.

q) Arena fina; por m³.

Importante: para facilitar su utilización en la redeterminación de precios de contratos de obra pública se presenta el índice con período de referencia octubre 2015=100.

Nota: se informa que los cuadros publicados que dan cumplimiento al decreto n° 1.295/2002 del período septiembre 2018-febrero 2019 (ICC) y enero 2016-febrero 2019 (IPB) contienen datos preliminares.

Cuadro 5. Índice del costo de la construcción en el Gran Buenos Aires (ICC), base 1993=100. Índices de los componentes incluidos en el decreto n° 1.295/2002

Decreto 1.295/2002 Artículo 15 - inciso	Insumos	INDEC Informa Cuadro o código CPC (*)	Descripción de la apertura ICC	2015			2018						2019				
				Oct	Feb	Mar	Abr	May	Jun	Jul	Ago	Sep*	Oct*	Nov*	Dic*	Ene*	Feb*
a)	Mano de obra	Cuadro 1.4	Capítulo mano de obra	100,0	174,8	176,8	192,3	193,8	195,0	194,9	202,7	210,0	211,6	222,6	233,2	235,9	237,3
b)	Albañilería	Cuadro 1.5	Ítem albañilería	100,0	176,0	178,5	191,8	194,4	196,4	198,0	206,6	218,0	220,5	231,5	240,0	243,1	244,8
d)	Carpinterías	Cuadro 1.5	Ítem carpintería metálica y herrería	100,0	149,7	153,0	154,7	162,5	175,2	183,7	184,6	214,2	234,6	234,5	234,5	234,5	244,8
f)	Andamios (*)	Cuadro 1.6	Alquiler de andamios	100,0	189,1	189,7	191,0	199,6	202,1	212,5	215,2	226,9	240,5	242,8	246,9	253,0	278,9
g)	Artefactos de iluminación y cableado	Cuadro 1.5	Ítem Instalación eléctrica	100,0	190,3	191,7	200,0	217,7	226,3	228,0	235,0	258,8	262,3	263,3	269,0	274,1	276,6
h)	Caños de PVC para instalaciones varias	Cuadro 1.9	Caños de PVC	100,0	182,0	187,6	191,1	205,9	221,5	235,8	242,7	296,5	315,7	318,9	323,9	322,1	328,6
p)	Gastos generales	Cuadro 1.4	Capítulo gastos generales	100,0	235,7	237,7	246,8	252,6	256,4	263,7	275,9	286,3	294,0	304,1	311,8	312,8	325,9
r)	Artefactos para baño y grifería	Cuadro 1.5	Ítem instalación sanitaria y contra incendio	100,0	174,5	178,6	180,9	190,0	204,0	211,8	216,2	243,5	254,8	257,1	265,1	267,3	271,6
s)	Hormigón	Cuadro 1.9	Hormigón elaborado	100,0	210,7	219,0	221,9	228,1	236,3	244,2	251,8	272,4	286,2	290,6	293,4	306,5	310,3
u)	Válvulas de bronce	4324041	Llave esclusa de bronce	100,0	143,5	151,9	155,1	164,4	192,4	203,1	203,1	233,9	236,3	238,2	238,2	238,3	246,9
v)	Electrobombas	4322032	Electrobomba trifásica 7,5 HP	100,0	188,4	190,3	202,9	225,2	248,3	248,7	260,4	314,4	305,8	308,5	317,1	327,8	334,1

(*) Clasificación Central Provisional de Productos (CPC) elaborada por la ONU.

(*) En la presentación de los valores del inciso f) desde el mes de agosto de 2006 se adoptó el promedio ponderado para agrupar los índices de los distintos tipos de alquiler de andamios.

Importante: para facilitar su utilización en la redeterminación de precios de contratos de obra pública se presenta el índice con período de referencia octubre 2015=100.

Nota: se informa que los cuadros publicados que dan cumplimiento al decreto n° 1.295/2002 del período septiembre 2018-febrero 2019 (ICC) y enero 2016-febrero 2019 (IPIB) contienen datos preliminares.

Cuadro 6. Índice del costo de la construcción en el Gran Buenos Aires (ICC), base 1993=100. Índices de algunos servicios para la construcción

Código CPC (¹)	Servicios de alquiler	2015					2018					2019			
		Oct	Feb	Mar	Abr	May	Jun	Jul	Ago	Sep*	Oct*	Nov*	Dic*	Ene*	Feb*
83107 - 1	Andamios	100,0	189,1	189,7	191,0	199,6	202,1	212,5	215,2	226,9	240,5	242,8	246,9	253,0	278,9
71240 - 21	Camión con acoplado (²)	100,0	188,0	189,7	197,9	208,5	209,3	219,6	226,4	239,4	258,0	274,6	281,5	286,0	301,6
71240 - 31	Camión playo (²)	100,0	159,1	160,1	161,7	174,5	177,9	180,2	180,2	216,6	219,8	226,5	234,8	237,9	240,3
71240 - 11	Camión volcador	100,0	228,9	228,9	260,0	268,4	268,4	295,2	295,2	298,1	312,1	331,7	341,3	341,3	363,8
74110 - 11	Contenedor tipo volquete	100,0	227,8	237,8	237,8	254,6	261,3	261,3	261,3	279,7	303,1	303,1	303,1	303,1	316,5
71233 - 11	Camioneta	100,0	212,4	212,4	229,7	229,7	229,7	248,9	253,4	253,4	279,4	311,4	311,4	311,4	346,1
51800 - 11	Pala cargadora	100,0	179,0	179,0	179,0	200,4	202,8	202,8	202,8	207,7	213,0	213,0	239,7	239,7	239,7
51800 - 21	Retroexcavadora	100,0	160,9	160,9	160,9	217,9	217,9	222,4	222,4	232,8	232,8	232,8	252,9	252,5	252,5

(¹) Los primeros cinco dígitos corresponden al código de la Clasificación Central Provisional de Productos (CPC) elaborada por la ONU. Los dígitos que siguen al guion corresponden a una clasificación interna.

(²) Los precios de estos servicios no intervienen en el cálculo del ICC base 1993=100.

Importante: para facilitar su utilización en la redeterminación de precios de contratos de obra pública, se presenta el índice con período de referencia octubre 2015=100.

Nota: los cuadros publicados que dan cumplimiento al decreto n° 1.295/2002 del período septiembre 2018-febrero 2019 (ICC) y enero 2016-febrero 2019 (IPB) contienen datos preliminares.

**Cuadro 7. Índice del costo de la construcción en el Gran Buenos Aires (ICC), base 1993=100.
Índices del capítulo mano de obra, mayor desagregación disponible**

Código CPC (¹)	Servicios de alquiler	2015				2018						2019			
		Oct	Feb	Mar	Abr	May	Jun	Jul	Ago	Sep*	Oct*	Nov*	Dic*	Ene*	Feb*
	Mano de obra	100,0	174,8	176,8	192,3	193,8	195,0	194,9	202,7	210,0	211,6	222,6	233,2	235,9	237,3
	Mano de obra asalariada	100,0	174,1	176,3	192,9	193,5	193,7	193,3	202,4	210,2	210,8	222,9	234,7	237,0	237,3
	Mano de obra directa (en albañilería y homi-gón armado)	100,0	174,7	177,1	194,5	194,7	194,9	194,9	204,6	213,0	213,4	225,9	241,1	243,6	244,0
51560 - 11	Oficial especializado	100,0	179,6	181,7	199,1	199,7	200,2	200,5	210,2	219,0	220,0	232,3	266,6	264,2	265,2
51560 - 12	Oficial	100,0	174,1	176,6	194,1	194,2	194,3	194,3	204,0	212,3	212,6	225,1	236,8	240,3	240,6
51560 - 13	Medio oficial	100,0	171,1	173,7	190,8	190,9	191,0	191,0	200,8	209,1	209,3	221,7	231,8	235,5	235,5
51560 - 14	Ayudante	100,0	172,0	174,6	191,9	192,0	192,0	191,9	201,6	209,7	209,7	222,3	225,5	231,2	231,2
51560 - 32	Mano de obra indirecta capataz de primera (²)	100,0	178,4	181,1	197,6	199,3	201,7	203,4	213,9	222,2	223,9	235,9	235,9	241,9	241,9
81291 - 1	Seguro de accidentes de trabajo (³)	100,0	170,2	170,9	184,3	186,1	185,7	182,7	188,3	193,3	194,5	204,7	204,7	204,7	204,7
	Subcontratos de mano de obra	100,0	178,2	179,2	189,1	195,5	201,5	202,8	204,5	209,0	215,3	221,2	225,7	230,1	237,1
51641 - 1	Instalación eléctrica	100,0	189,3	189,3	200,0	214,1	215,7	215,7	221,0	228,2	233,3	235,9	241,4	247,8	250,6
51620 - 1	Instalación sanitaria	100,0	185,0	187,2	190,4	194,5	211,4	211,4	211,9	211,9	217,6	222,1	228,9	235,1	237,0
51690 - 1	Instalación contra incendio	100,0	167,4	167,4	168,5	177,9	189,1	189,1	189,1	196,4	201,7	207,9	212,7	213,4	216,8
51630 - 1	Instalación de gas	100,0	153,7	154,4	156,9	156,9	165,0	165,0	165,1	186,2	187,5	193,4	195,6	201,1	203,6
51720 - 1	Yesería	s	s	s	s	s	s	s	s	s	s	s	s	s	s
51730 - 1	Pintura	100,0	169,3	170,7	189,2	189,2	191,0	195,2	195,2	196,0	206,3	216,0	218,1	219,7	234,7

(¹) Los primeros cinco dígitos corresponden al código de la Clasificación Central Provisional de Productos (CPC) elaborada por la ONU. Los dígitos que siguen al guion corresponden a una clasificación interna.

(²) El último valor de la serie repite el valor del mes anterior porque los datos llegan después de la fecha de cierre.

(³) La cantidad de valores repetidos al final de la serie depende del atraso con que se recibe la información.

Importante: para facilitar su utilización en la redeterminación de precios de contratos de obra pública se presenta el índice con período de referencia octubre 2015=100.

Nota: se informa que los cuadros publicados que dan cumplimiento al decreto n° 1.295/2002 del período septiembre 2018-febrero 2019 (ICC) y enero 2016-febrero 2019 (IPIB) contienen datos preliminares.

Los códigos CPC sujetos al secreto estadístico no pueden ser difundidos al público a ese nivel de apertura; en consecuencia, se expone en el cuadro 8 una clasificación susceptible de ser publicada.

Cuadro 8. Índices del capítulo mano de obra, desagregación disponible

Aperturas	2015		2018										2019	
	Oct	Feb	Mar	Abr	May	Jun	Jul	Ago	Sep*	Oct*	Nov*	Dic*	Ene*	Feb*
Yesería (incluye: mano de obra de subcontrato de yesería y sus materiales intervinientes para dicho ítem)	100,0	173,5	174,9	175,4	190,3	193,0	195,6	196,9	210,9	213,6	223,0	228,0	230,3	240,1

Importante: para facilitar su utilización en la redeterminación de precios de contratos de obra pública se presenta el índice con período de referencia octubre 2015=100.

Nota: se informa que los cuadros publicados que dan cumplimiento al decreto n° 1.295/2002 del período septiembre 2018-febrero 2019 (ICC) y enero 2016-febrero 2019 (PIB) contienen datos preliminares.

Cuadro 9. Índice del costo de la construcción en el Gran Buenos Aires (ICC), base 1993=100. Índices de equipos para la construcción

Código CPC (¹)	Concepto	2015		2018										2019	
		Oct	Feb	Mar	Abr	May	Jun	Jul	Ago	Sep*	Oct*	Nov*	Dic*	Ene*	Feb*
43520 - 11	Guinche 1200 kg.	100,0	189,2	189,2	191,9	197,7	197,7	215,6	222,5	230,2	238,6	238,6	238,6	252,5	252,5
44440 - 2	Hormigoneras de 130 a 300 litros	100,0	188,1	188,7	191,6	202,7	207,3	218,3	223,2	254,4	260,7	260,7	260,7	265,6	273,3
44221 - 11	Mesa de corte de cerámicos	100,0	240,2	240,2	242,5	247,2	247,2	264,3	270,0	344,9	351,8	351,8	351,8	379,8	379,8
44221 - 12	Mesa de corte de mosaicos	100,0	179,5	179,5	182,4	188,4	188,4	205,1	212,4	220,3	229,1	229,1	229,1	252,9	252,9
43520 - 21	Pluma 300 kg.	100,0	208,4	208,4	214,5	227,3	227,3	241,4	256,9	274,0	292,8	292,8	292,8	292,8	292,8
44231 - 21	Taladro percutor	100,0	175,5	180,8	185,6	189,9	207,9	233,0	239,2	312,9	317,1	317,1	317,1	317,1	317,1
44440 - 11	Trituradora a mandíbula	s	s	s	s	s	s	s	s	s	s	s	s	s	s
44231 - 11	Vibrador a péndulo	100,0	215,4	215,4	218,6	228,8	228,8	236,2	244,4	280,7	290,6	290,6	290,6	290,6	290,6

(¹) Los primeros cinco dígitos corresponden al código de la Clasificación Central Provisional de Productos (CPC) elaborada por la ONU. Los dígitos que siguen al guion corresponden a una clasificación interna.

Importante: para facilitar su utilización en la redeterminación de precios de contratos de obra pública se presenta el índice con período de referencia octubre 2015=100.

Nota: se informa que los cuadros publicados que dan cumplimiento al decreto n° 1.295/2002 del período septiembre 2018-febrero 2019 (ICC) y enero 2016-febrero 2019 (PIB) contienen datos preliminares.

Cuadro 10. Índice del costo de la construcción en el Gran Buenos Aires (ICC), base 1993=100. Índices del capítulo gastos generales

Código CPC (*)	Descripción	2015			2018							2019			
		Oct	Feb	Mar	Abr	May	Jun	Jul	Ago	Sep*	Oct*	Nov*	Dic*	Ene*	Feb*
18000 - 1	Agua para construcción	100,0	1.993,7	1.993,7	1.993,7	1.993,7	2.512,0	2.512,0	2.512,0	2.512,0	2.512,0	2.512,0	2.512,0	2.512,0	3.066,6
83107 - 1	Alquiler de andamios	100,0	189,1	189,7	191,0	199,6	202,1	212,5	215,2	226,9	240,5	242,8	246,9	253,0	278,9
71240 - 11	Alquiler de camión volcador	100,0	228,9	228,9	260,0	268,4	268,4	295,2	295,2	298,1	312,1	331,7	341,3	341,3	363,8
71233 - 11	Alquiler de camioneta	100,0	212,4	212,4	229,7	229,7	229,7	248,9	253,4	253,4	279,4	311,4	311,4	311,4	346,1
51800 - 11	Alquiler de pala cargadora	100,0	179,0	179,0	179,0	200,4	202,8	202,8	202,8	207,7	213,0	213,0	239,7	239,7	239,7
51800 - 21	Alquiler de retroexcavadora	100,0	160,9	160,9	160,9	217,9	217,9	222,4	222,4	232,8	232,8	232,8	252,9	252,5	252,5
74110 - 11	Alquiler de volquete	100,0	227,8	237,8	237,8	254,6	261,3	261,3	261,3	279,7	303,1	303,1	303,1	303,1	316,5
51560 - 31	Capataz general de obra	100,0	172,2	174,6	190,2	190,3	191,3	192,2	202,1	210,4	211,7	223,6	223,6	229,5	229,4
53111 - 1	Casilla para obrador	100,0	171,5	173,8	178,6	182,9	186,0	187,2	195,4	207,0	207,6	216,3	222,1	224,3	226,7
54400 - 1	Cerco de obra	100,0	170,4	172,6	173,7	179,6	183,7	185,3	193,3	206,3	206,6	214,2	218,1	220,1	223,0
18000 - 21	Conexión de agua	100,0	245,7	245,7	245,7	245,7	245,7	245,7	245,7	245,7	245,7	245,7	245,7	245,7	245,7
18000 - 22	Conexión de desagüe cloacal	100,0	239,9	239,9	239,9	239,9	239,9	239,9	239,9	239,9	239,9	239,9	239,9	239,9	239,9
88700 - 2	Conexión de energía eléctrica	100,0	928,1	928,1	928,1	928,1	928,1	928,1	1.075,2	1.075,2	1.075,2	1.075,2	1.075,2	1.075,2	1.075,2
88700 - 31	Conexión de gas	100,0	2.942,2	2.942,2	3.329,3	3.329,3	3.329,3	3.329,3	3.329,3	3.329,3	3.994,4	3.994,4	3.994,4	3.994,4	3.994,4
	Depreciación de equipo	100,0	187,1	189,8	192,3	208,1	223,6	231,5	241,2	280,3	279,0	286,7	296,5	302,2	306,7
88700 - 1	Luz y fuerza motriz para obra	100,0	1.136,5	1.136,5	1.136,5	1.136,5	1.136,5	1.136,5	1.284,9	1.284,9	1.284,9	1.284,9	1.284,9	1.284,9	1.378,6
31210 - 11	Madera para encofrado	100,0	166,4	168,1	155,8	165,5	172,1	174,8	182,0	197,4	195,9	199,9	201,7	201,7	206,6
81295 - 1	Seguro de incendio de obra	100,0	97,2	97,2	97,2	97,2	97,2	97,2	97,2	97,2	97,2	97,2	97,2	97,2	97,2
81297 - 1	Seguro de responsabilidad civil contra terceros	100,0	100,0	100,0	100,0	100,0	100,0	100,0	100,0	100,0	100,0	100,0	100,0	100,0	100,0
51560 - 21	Sereno	100,0	179,0	181,2	195,1	195,7	197,5	200,4	211,8	222,1	224,6	235,9	261,7	260,4	260,2
31100 - 11	Tirante sin cepillar	100,0	176,2	179,4	173,4	181,2	188,4	191,1	195,4	210,2	218,9	223,4	223,8	223,6	228,9
53211 - 11	Túnel peatonal	100,0	171,3	173,7	179,3	183,3	186,2	187,3	195,6	206,8	207,6	216,5	220,7	223,5	225,7

(*) Los primeros cinco dígitos corresponden al código de la Clasificación Central Provisional de Productos (CPC) elaborada por la ONU. Los dígitos que siguen al guion corresponden a una clasificación interna.

Importante: para facilitar su utilización en la redeterminación de precios de contratos de obra pública se presenta el índice con período de referencia octubre 2015=100.

Nota: se informa que los cuadros publicados que dan cumplimiento al decreto n° 1.295/2002 del período septiembre 2018-febrero 2019 (ICC) y enero 2016-febrero 2019 (IPIB) contienen datos preliminares.

Cuadro 11. Índice del costo de la construcción en el Gran Buenos Aires (ICC), base 1993=100. Índices del capítulo materiales, mayor desagregación disponible

Notas	Código CPC (¹)	Descripción	2015				2018						2019			
			Oct	Feb	Mar	Abr	May	Jun	Jul	Ago	Sep*	Oct*	Nov*	Dic*	Ene*	Feb*
	37210 - 51	Accesorios de loza para baño de calidad media	100,0	142,5	145,2	146,2	153,1	156,7	172,9	173,9	199,2	208,5	214,0	216,5	217,5	225,3
	37210 - 52	Accesorios de loza para baño de calidad inferior	100,0	174,5	181,4	186,8	201,0	207,9	226,2	222,2	235,4	264,2	269,7	267,9	270,4	278,9
	42911 - 81	Accesorios metálicos para baño	100,0	177,2	181,4	181,0	188,5	209,3	230,9	236,9	276,0	275,3	277,4	284,2	284,4	290,7
	41242 - 11	Acero aletado conformado, en barra	100,0	185,4	191,4	200,3	239,1	263,1	275,4	284,8	360,3	371,2	368,8	374,9	375,8	374,3
	37440 - 21	Adhesivo para pisos y revestimientos cerámicos	100,0	182,6	188,6	194,4	215,0	224,6	232,8	244,7	276,3	290,2	289,4	295,8	304,9	310,0
	38130 - 13	Alacena de cocina de madera, de calidad inferior	100,0	175,1	175,1	175,1	183,4	188,6	190,8	194,3	200,6	222,4	226,7	226,7	229,8	229,8
	38130 - 12	Alacena de cocina de madera, de calidad media	100,0	273,9	285,8	285,8	301,7	318,3	322,1	327,0	338,7	376,9	380,7	380,7	384,3	393,2
	38130 - 11	Alacena de cocina de madera, de calidad superior	100,0	195,3	203,4	203,4	214,1	224,3	226,9	230,9	238,6	277,5	281,0	281,0	281,0	286,7
	27230 - 11	Alfombra de pelo cortado de material sintético, con colocación	100,0	171,8	169,2	172,9	186,4	200,9	214,9	229,1	272,1	275,5	278,5	279,3	279,3	289,2
	44821 - 11	Anafe a gas	100,0	165,8	166,6	172,7	178,1	192,4	210,0	218,5	259,5	278,8	278,8	278,8	286,9	290,7
	37560 - 11	Anillo para cámara de inspección de PVC	100,0	177,4	180,0	182,1	187,0	195,5	203,2	207,7	241,9	242,0	251,2	251,2	254,8	265,2
	15400 - 11	Arcilla expandida	100,0	241,8	241,8	241,8	257,6	257,6	257,6	268,2	292,0	292,0	292,0	292,0	292,0	295,9
	15310 - 11	Arena fina	100,0	188,0	191,1	200,0	204,9	209,4	217,9	224,5	235,4	242,2	248,3	255,6	259,4	268,8
	46531 - 11	Artefacto de iluminación	100,0	144,2	140,6	141,2	142,9	163,0	169,7	172,2	211,3	212,6	220,9	232,6	247,1	231,1
	43540 - 11	Ascensor de 15 paradas	100,0	183,0	184,0	184,7	199,2	209,5	216,0	223,8	242,6	256,8	258,3	269,8	275,3	278,7
	43540 - 12	Ascensor de 7 paradas	100,0	180,8	181,1	181,9	196,3	203,8	211,2	217,0	234,2	244,5	247,2	259,4	265,0	268,6
(1)	37370 - 21	Azulejo	s	s	s	s	s	s	s	s	s	s	s	s	s	
(1)	37370 - 11	Baldosa cerámica esmaltada	s	s	s	s	s	s	s	s	s	s	s	s	s	
(1)	37370 - 12	Baldosa cerámica roja	s	s	s	s	s	s	s	s	s	s	s	s	s	
	37690 - 11	Baldosa de laja negra	100,0	200,8	198,3	201,0	206,4	218,1	224,1	228,0	251,1	270,8	269,1	282,9	284,7	307,5
	42911 - 11	Bañera de chapa porcelanizada	100,0	137,4	141,2	144,3	152,5	163,4	174,6	172,7	216,8	232,0	233,7	244,5	238,7	245,3

(continúa)

Cuadro 11. (continuación)

Notas	Código CPC (¹)	Descripción	2015					2018					2019				
			Oct	Feb	Mar	Abr	May	Jun	Jul	Ago	Sep*	Oct*	Nov*	Dic*	Ene*	Feb*	
	37129 - 11	Bañera de plástico reforzado con fibra de vidrio	100,0	151,9	156,6	159,0	166,3	177,7	193,5	200,2	237,3	243,6	252,6	260,4	256,5	263,3	
	35110 - 41	Barniz con poliuretano	100,0	189,0	192,2	198,1	207,4	228,9	231,8	241,9	295,9	306,3	326,1	329,8	331,0	334,7	
	37210 - 23	Bidé de calidad inferior	100,0	156,0	160,1	165,3	173,8	181,2	188,6	193,4	219,9	234,3	238,2	244,5	246,9	258,0	
	37210 - 22	Bidé de calidad media	100,0	175,2	179,6	178,6	181,8	190,1	199,0	215,8	239,1	250,5	251,2	274,8	268,6	281,3	
	37210 - 21	Bidé de calidad superior	100,0	153,5	161,2	156,1	164,5	167,8	178,4	184,8	197,4	219,4	221,8	224,3	224,3	234,5	
	41543 - 21	Boca de acceso de plomo	100,0	169,5	189,8	198,5	201,7	243,2	247,7	248,7	274,6	276,0	277,8	279,0	279,8	279,8	
	46340 - 31	Cable con conductor unipolar	100,0	205,5	208,4	209,9	254,4	286,9	290,4	303,6	380,7	377,9	378,5	387,7	386,2	385,9	
	46320 - 11	Cable coaxial 75 ohms	100,0	194,1	208,7	208,7	232,6	248,6	265,3	277,2	326,6	346,0	339,3	340,4	341,2	341,2	
	46340 - 11	Cable telefónico de 1 par	100,0	178,2	178,9	183,8	201,5	213,0	228,5	243,3	306,1	315,7	317,0	318,7	320,1	317,4	
	46340 - 12	Cable telefónico de 101 pares	100,0	195,6	199,2	201,2	236,4	260,4	266,4	282,0	362,9	344,6	354,1	365,6	362,3	366,9	
	46340 - 21	Cable tipo Sintenax	100,0	191,6	201,1	203,2	235,7	259,9	275,1	283,4	340,5	345,7	336,0	336,7	339,2	351,5	
	46212 - 21	Caja de chapa con tablero trifásico	100,0	145,8	146,1	146,1	169,4	179,5	187,6	203,4	239,9	230,3	230,3	232,2	232,2	233,4	
	42999 - 23	Caja de chapa para tablero	100,0	162,9	168,9	169,3	191,6	197,4	207,0	207,7	241,6	253,2	244,6	244,6	244,6	252,8	
	42999 - 21	Caja octogonal de chapa para instalación eléctrica	100,0	173,1	179,7	180,3	194,6	210,6	215,8	228,9	274,9	297,2	295,7	299,1	296,3	300,4	
	42999 - 31	Caja para pares telefónicos	100,0	190,5	192,3	202,4	211,4	228,2	228,2	235,5	289,5	284,1	284,1	284,1	284,1	292,1	
	42999 - 22	Caja rectangular de chapa para instalación eléctrica	100,0	173,5	177,5	178,2	195,0	211,5	221,0	230,2	271,6	271,6	273,8	275,0	272,3	276,3	
(2)	31600 - 63	Cajonera para placard, de calidad inferior	s	s	s	s	s	s	s	s	s	s	s	s	s	s	
(2)	31600 - 62	Cajonera para placard, de calidad media	s	s	s	s	s	s	s	s	s	s	s	s	s	s	
(2)	31600 - 61	Cajonera para placard, de calidad superior	s	s	s	s	s	s	s	s	s	s	s	s	s	s	
	37420 - 11	Cal área hidratada	100,0	195,1	205,3	206,7	222,2	225,5	234,7	250,4	274,8	291,8	307,1	308,0	311,5	326,1	
	37420 - 12	Cal hidráulica hidratada	100,0	196,9	207,1	209,5	225,3	232,2	242,7	264,8	296,2	315,6	328,1	333,5	344,7	348,1	
	44822 - 11	Calefactor de tiro balanceado	100,0	183,8	183,8	185,6	188,0	202,1	219,5	219,5	253,1	253,1	253,1	253,1	257,6	257,6	

(continúa)

Cuadro 11. (continuación)

Notas	Código CPC (1)	Descripción	2015					2018					2019				
			Oct	Feb	Mar	Abr	May	Jun	Jul	Ago	Sep*	Oct*	Nov*	Dic*	Ene*	Feb*	
	44826 - 11	Calefón de tiro balanceado	100,0	158,0	158,8	161,5	165,2	178,1	197,4	200,3	244,8	243,0	238,1	243,3	248,7	248,7	
	44826 - 12	Calefón de tiro natural	100,0	147,9	151,6	157,2	163,9	172,9	184,2	189,4	240,2	260,5	260,5	263,9	266,6	267,3	
	42911 - 21	Canilla de bronce	100,0	172,3	177,2	177,2	195,1	206,2	224,4	225,8	249,1	259,8	265,1	278,7	281,8	292,9	
	41277 - 21	Caño de acero para instalaciones eléctricas	100,0	191,5	197,8	204,0	224,5	253,6	264,2	279,5	346,9	346,8	344,4	349,4	347,1	346,6	
	41277 - 11	Caño de chapa galvanizada	100,0	172,6	175,4	177,6	194,2	222,7	224,5	234,9	286,5	296,2	297,1	296,5	293,9	301,0	
	41516 - 11	Caño de cobre de 0,013 m	100,0	177,8	194,9	196,6	217,6	222,9	243,1	253,4	360,9	364,5	360,7	370,9	370,2	370,2	
	41516 - 12	Caño de cobre de 0,019 m	100,0	155,0	170,6	173,2	183,1	189,4	199,1	203,5	305,0	319,5	319,5	319,5	316,7	316,7	
	41273 - 11	Caño de hierro fundido de 0,064 m	100,0	155,7	156,6	157,4	159,4	175,1	175,3	182,3	198,4	220,1	220,1	229,8	229,9	229,9	
	41273 - 12	Caño de hierro fundido de 0,100 m	100,0	159,1	160,6	161,6	164,9	175,6	175,9	184,3	204,0	228,6	224,1	238,8	238,8	238,8	
	41277 - 41	Caño de hierro galvanizado	100,0	200,8	207,1	212,0	249,5	274,7	292,8	296,9	398,7	421,8	419,7	419,7	419,7	419,7	
	41277 - 31	Caño de hierro negro con revestimiento epoxi	100,0	211,8	224,0	227,8	271,7	282,0	304,6	329,4	459,5	471,1	466,2	468,5	468,5	468,5	
	41543 - 11	Caño de plomo	100,0	158,8	160,8	164,2	192,6	201,5	198,8	220,0	234,5	234,5	239,2	239,2	241,8	241,8	
	36320 - 21	Caño de polipropileno de 0,013 m	100,0	157,7	161,2	165,8	180,9	195,8	214,4	223,9	264,3	285,5	287,6	297,0	303,6	327,4	
	36320 - 22	Caño de polipropileno de 0,019 m	100,0	179,2	179,9	183,4	206,2	226,1	253,7	258,8	305,4	311,0	314,1	322,4	325,6	333,6	
	36320 - 11	Caño de PVC de 0,063 m	100,0	191,1	195,4	199,7	217,4	232,8	248,4	254,5	307,8	320,9	327,7	332,8	332,8	340,8	
	36320 - 12	Caño de PVC de 0,110 m	100,0	174,1	180,8	183,7	196,0	211,7	224,9	232,5	286,6	311,2	311,4	316,1	312,9	318,1	
	15320 - 11	Canto rodado natural	100,0	199,0	202,4	205,8	214,4	217,4	222,7	227,3	244,0	256,1	257,7	259,1	261,9	263,1	
	37350 - 61	Cascote	100,0	165,6	168,7	174,1	178,1	182,2	186,2	187,8	202,4	206,8	207,9	208,5	213,9	217,0	
	37440 - 31	Cemento de albañilería	100,0	199,0	207,5	210,0	221,0	232,7	244,3	256,4	294,0	314,1	315,3	320,8	335,0	339,5	
	37440 - 11	Cemento portland normal, en bolsa	100,0	188,0	193,1	195,7	207,1	217,6	228,1	238,3	273,3	287,2	295,6	303,5	311,6	324,3	
	44821 - 21	Cocina a gas	100,0	169,7	173,2	175,3	177,6	189,0	214,4	224,6	266,4	270,0	270,9	270,9	280,0	273,9	
	36320 - 31	Codo con base de PVC	100,0	194,7	203,3	206,8	214,3	230,5	231,6	232,0	277,8	292,7	299,4	310,0	316,5	319,4	
	41278 - 12	Codo de hierro negro con revestimiento epoxi de 0,013 m	100,0	179,6	184,3	188,8	203,7	219,0	233,1	236,8	267,3	277,4	281,5	292,4	283,9	284,1	
	41278 - 11	Codo de hierro negro con revestimiento epoxi de 0,025 m	100,0	182,6	187,3	189,4	204,7	221,3	233,8	236,4	271,4	278,2	280,5	278,6	279,2	279,5	

(continúa)

Cuadro 11. (continuación)

Notas	Código CPC (¹)	Descripción	2015					2018					2019				
			Oct	Feb	Mar	Abr	May	Jun	Jul	Ago	Sep*	Oct*	Nov*	Dic*	Ene*	Feb*	
	36320 - 41	Codo de polipropileno	100,0	172,5	175,5	179,0	185,6	206,0	220,3	226,9	259,4	263,3	266,0	267,3	270,6	273,5	
	41516 - 21	Codo para caño de cobre	100,0	187,2	190,8	191,1	211,8	222,5	234,7	243,8	284,5	289,4	289,4	289,4	289,4	293,0	
(3)	41278 - 22	Codo tipo PROSA	s	s	s	s	s	s	s	s	s	s	s	s	s		
	46350 - 11	Conductor revestido para puesta a tierra	100,0	191,9	198,6	201,2	235,5	270,6	277,1	286,7	346,6	354,6	352,0	350,6	352,2	352,2	
	41278 - 41	Conector de chapa cincada	100,0	184,9	194,6	195,9	218,9	234,1	237,2	252,7	298,3	292,9	292,4	295,6	283,9	284,5	
	42999 - 11	Conexión flexible cromada	100,0	157,5	161,6	163,7	182,6	196,0	203,5	209,5	252,1	251,3	253,1	253,1	258,0	259,2	
	36320 - 51	Conexión flexible de plástico	100,0	151,5	154,0	157,5	162,2	169,5	175,7	176,8	194,3	207,8	212,2	220,6	221,8	228,9	
	31600 - 12	Cortina de enrollar común de madera	100,0	164,4	172,0	176,8	179,8	198,9	210,8	215,0	228,8	251,2	251,2	251,2	251,2	251,2	
	36950 - 11	Cortina de enrollar de PVC	100,0	165,1	168,5	167,8	184,3	198,1	204,3	221,5	251,4	254,5	264,9	266,2	266,2	266,8	
	31600 - 11	Cortina de enrollar regulable de madera	100,0	151,8	155,5	159,3	169,1	177,9	181,5	181,5	212,8	212,8	212,8	212,8	212,8	215,8	
	37112 - 11	Cristal transparente de 4mm, con colocación	100,0	185,4	186,9	186,9	213,2	227,0	234,0	234,0	267,3	276,6	283,9	283,9	283,9	292,1	
	41278 - 31	Curva de hierro fundido	100,0	162,6	165,5	165,5	166,3	178,5	184,1	189,7	202,9	228,5	236,3	243,4	243,4	243,4	
	41278 - 13	Curva de hierro negro con revestimiento epoxi	100,0	176,9	182,0	187,3	203,8	223,2	246,2	255,8	274,9	281,7	285,4	290,3	286,0	286,0	
	37570 - 11	Depósito de fibrocemento para inodoro	100,0	174,2	174,2	174,2	185,0	196,2	196,2	198,1	223,7	223,7	223,7	223,7	223,7	223,7	
	43220 - 11	Electrobomba monofásica 1/3 HP	100,0	196,0	198,9	198,4	217,7	240,8	273,3	286,5	361,4	351,1	345,4	352,6	358,6	361,9	
	43220 - 12	Electrobomba monofásica 3/4 HP	100,0	169,8	170,8	173,8	199,3	219,1	229,3	254,3	320,1	306,0	300,3	311,5	312,6	317,4	
	43220 - 21	Electrobomba monofásica cloacal 1/3 HP	100,0	164,7	165,4	165,4	171,4	179,3	179,3	179,3	179,3	179,3	179,3	179,3	206,5	212,0	
	43220 - 22	Electrobomba monofásica pluvial 1/3 HP	100,0	216,7	219,7	236,6	272,9	308,0	305,6	321,2	406,8	385,4	383,4	398,2	396,6	403,7	
	43220 - 23	Electrobomba monofásica pluvial 3/4 HP	100,0	188,4	189,5	197,5	217,6	243,9	245,6	254,3	310,3	306,6	306,6	310,2	313,9	317,4	
	43220 - 31	Electrobomba trifásica 1,5 HP	100,0	171,3	173,7	182,5	209,4	235,6	234,3	247,8	311,4	297,8	296,6	309,6	311,3	317,0	
	43220 - 32	Electrobomba trifásica 7,5 HP	100,0	188,4	190,3	202,9	225,2	248,3	248,7	260,4	314,4	305,8	308,5	317,1	327,8	334,1	

(continúa)

Cuadro 11. (continuación)

Notas	Código CPC (¹)	Descripción	2015					2018					2019			
			Oct	Feb	Mar	Abr	May	Jun	Jul	Ago	Sep*	Oct*	Nov*	Dic*	Ene*	Feb*
	41278 - 32	Embudo de hierro fundido	100,0	170,8	173,4	173,4	174,1	191,6	205,3	211,8	227,5	256,1	265,2	272,7	272,7	272,7
	36320 - 32	Embudo de PVC	100,0	173,5	179,6	179,7	192,9	206,5	208,7	209,2	249,9	250,4	257,3	264,5	264,5	272,5
(3)	41278 - 23	Empalme tipo PROSA	s	s	s	s	s	s	s	s	s	s	s	s	s	
	35110 - 11	Enduido plástico al agua para exteriores	100,0	174,5	173,6	176,6	187,2	200,7	206,9	214,9	254,0	258,9	267,3	268,5	270,6	269,3
	35110 - 12	Enduido plástico al agua para interiores	100,0	169,3	172,5	178,7	188,3	204,4	219,7	221,8	276,0	278,2	283,7	283,2	284,0	287,3
	35110 - 21	Esmalte sintético brillante	100,0	170,2	174,6	176,8	186,0	204,8	211,8	218,6	277,7	288,8	293,5	294,9	295,6	301,2
	35110 - 22	Esmalte sintético semimate	100,0	180,1	185,3	189,8	202,0	222,1	232,0	239,3	304,2	313,4	315,5	306,9	308,6	314,8
	41547 - 11	Estaño al 50%	100,0	184,8	196,6	198,0	220,8	244,8	260,8	277,2	335,7	339,2	344,2	349,1	354,3	351,6
(4)	31600 - 73	Estantes y divisiones para placard, de calidad inferior	s	s	s	s	s	s	s	s	s	s	s	s	s	
(4)	31600 - 72	Estantes y divisiones para placard, de calidad media	s	s	s	s	s	s	s	s	s	s	s	s	s	
(4)	31600 - 71	Estantes y divisiones para placard, de calidad superior	s	s	s	s	s	s	s	s	s	s	s	s	s	
	35110 - 61	Fijador al agua	100,0	170,3	176,9	180,8	188,3	199,8	215,0	224,2	273,3	277,0	283,6	284,7	287,0	293,3
	31600 - 53	Frente de placard de madera, de calidad inferior	100,0	149,5	158,0	160,8	167,1	176,1	182,1	190,7	222,8	228,6	232,9	237,1	237,1	246,2
	31600 - 51	Frente de placard de madera, de calidad superior	100,0	150,4	154,5	158,4	172,4	177,1	181,6	188,0	220,7	220,7	220,7	219,3	223,8	229,9
	37550 - 21	Gabinete para medidor de gas	100,0	159,6	160,0	166,3	178,1	188,9	188,9	194,5	215,0	224,3	228,4	239,5	239,5	249,4
	42999 - 41	Gabinete para medidor monofásico	100,0	141,6	144,8	147,9	163,3	178,2	184,7	191,6	228,1	233,5	234,0	238,5	239,3	243,5
	42911 - 53	Grifería para bidé de calidad inferior	100,0	182,2	188,0	188,7	199,7	211,8	225,0	223,5	262,4	275,7	275,7	284,0	288,9	295,5
	42911 - 52	Grifería para bidé de calidad media	100,0	178,7	178,1	181,1	195,8	205,7	219,4	223,1	268,6	272,7	276,1	290,5	289,7	289,7
	42911 - 51	Grifería para bidé de calidad superior	100,0	202,2	204,5	212,7	221,5	237,6	251,1	254,7	275,6	302,3	304,6	327,8	323,5	330,0
	42911 - 43	Grifería para cocina de calidad inferior	100,0	185,0	187,9	189,2	196,3	217,4	228,0	225,4	254,2	277,6	274,8	283,5	291,1	309,6
	42911 - 42	Grifería para cocina de calidad media	100,0	179,0	180,3	180,3	188,9	199,0	212,7	209,5	244,2	258,9	265,2	275,6	279,3	283,3

(continúa)

Cuadro 11. (continuación)

Notas	Código CPC (1)	Descripción	2015		2018								2019			
			Oct	Feb	Mar	Abr	May	Jun	Jul	Ago	Sep*	Oct*	Nov*	Dic*	Ene*	Feb*
	42911 - 41	Grifería para cocina, monocomando, de calidad superior	100,0	174,8	178,8	179,4	189,0	210,9	217,3	218,7	251,7	274,0	271,5	288,3	288,3	288,5
	42911 - 56	Grifería para ducha de calidad inferior	100,0	188,9	190,1	190,8	198,3	217,6	227,6	227,9	267,0	282,0	279,1	292,4	296,8	301,3
	42911 - 55	Grifería para ducha de calidad media	100,0	183,6	182,0	182,0	203,1	207,7	228,0	229,2	279,9	284,4	290,1	299,3	299,9	302,6
	42911 - 54	Grifería para ducha de calidad superior	100,0	187,7	189,4	189,4	196,8	214,3	231,3	231,3	251,9	283,9	276,4	287,0	291,3	306,4
	42911 - 32	Grifería para lavadero de calidad inferior	100,0	185,7	186,6	186,6	195,1	210,2	232,0	229,6	266,0	273,6	273,6	287,6	293,0	297,3
	42911 - 31	Grifería para lavadero de calidad media	100,0	174,1	177,2	177,2	189,8	200,3	207,6	206,2	237,5	252,1	246,1	250,3	256,2	276,7
	42911 - 59	Grifería para lavatorio de calidad inferior	100,0	185,4	187,7	189,7	190,9	212,9	224,8	224,2	257,7	273,5	279,0	288,0	294,5	302,0
	42911 - 58	Grifería para lavatorio de calidad media	100,0	183,0	176,7	181,5	192,5	208,4	218,2	218,5	255,3	266,8	270,3	286,3	291,4	291,4
	42911 - 57	Grifería para lavatorio de calidad superior	100,0	179,6	180,9	180,9	188,6	204,2	217,5	217,5	236,8	263,4	258,8	268,3	272,1	286,5
	43923 - 21	Hidrante completo, con manguera y gabinete	100,0	168,9	172,0	174,6	183,3	197,2	200,2	202,9	245,9	258,9	260,8	266,1	267,7	265,6
	37510 - 11	Hormigón elaborado	100,0	210,7	219,0	221,9	228,1	236,3	244,2	251,8	272,4	286,2	290,6	293,4	306,5	310,3
	44821 - 31	Horno a gas	100,0	148,3	149,2	152,8	164,7	177,8	188,9	196,7	241,2	246,7	246,7	246,7	253,4	253,4
	46531 - 12	Iluminación de emergencia	100,0	457,0	461,8	461,6	528,9	580,5	579,8	585,5	751,6	745,4	718,4	726,5	730,1	762,7
	37210 - 13	Inodoro de calidad inferior	100,0	183,3	185,3	188,3	195,6	203,7	214,4	219,3	252,6	265,2	266,2	281,7	279,9	295,8
	37210 - 12	Inodoro de calidad media	100,0	164,4	167,8	170,0	182,2	188,6	193,9	211,5	227,6	240,4	242,9	266,6	267,8	283,9
	37210 - 11	Inodoro de calidad superior con mochila	100,0	171,8	177,2	178,6	187,4	193,7	202,9	208,9	225,6	250,3	254,1	260,7	261,7	277,2
	46212 - 11	Interruptor automático para tanque	100,0	143,0	151,8	154,7	168,1	173,6	192,8	193,7	233,8	233,8	233,8	237,9	240,6	242,5
	46212 - 51	Interruptor de un punto	100,0	158,4	159,7	159,8	177,4	191,7	194,1	195,8	225,7	239,0	243,0	244,9	253,1	251,0
	46212 - 31	Interruptor diferencial	100,0	167,5	172,5	174,7	206,6	233,5	238,0	253,8	321,5	316,0	299,2	310,3	315,7	322,8
	46212 - 41	Interruptor termomagnético	100,0	159,7	165,9	168,6	210,9	230,5	232,7	248,3	318,9	312,6	300,4	309,9	306,5	310,3
	42999 - 51	Jabalina	100,0	205,7	211,4	212,7	251,9	276,0	285,0	295,5	391,8	388,6	376,9	379,6	376,6	389,8

(continúa)

Cuadro 11. (continuación)

Notas	Código CPC (¹)	Descripción	2015					2018					2019				
			Oct	Feb	Mar	Abr	May	Jun	Jul	Ago	Sep*	Oct*	Nov*	Dic*	Ene*	Feb*	
	35110 - 51	Laca poliuretánica	100,0	177,4	185,3	192,6	213,8	226,3	241,9	245,0	321,0	321,5	327,3	329,1	331,0	337,6	
	37350 - 11	Ladrillo cerámico hueco	100,0	154,5	155,3	161,1	162,5	170,7	179,4	193,3	214,6	224,6	232,0	237,2	238,7	243,5	
	37350 - 41	Ladrillo cerámico para entrepisos	100,0	142,7	144,9	148,1	152,3	153,3	158,8	169,6	189,8	199,0	205,3	219,7	219,7	222,1	
	37350 - 21	Ladrillo común	100,0	166,7	170,1	171,4	182,9	187,4	189,7	197,3	210,0	221,4	231,1	232,6	238,7	241,1	
	37350 - 31	Ladrillo de media máquina	100,0	164,9	162,1	177,1	179,5	188,9	196,6	200,7	210,6	207,3	235,9	235,9	241,4	249,4	
	37210 - 32	Lavatorio con columna de calidad media	100,0	165,5	171,2	170,4	176,1	186,4	197,9	209,6	238,4	257,0	257,9	279,7	276,2	289,2	
	37210 - 31	Lavatorio con columna de calidad superior	100,0	157,2	159,0	162,4	168,8	176,9	183,0	194,5	207,0	224,7	233,2	245,4	246,5	255,2	
	37210 - 33	Lavatorio sin columna de calidad inferior	100,0	163,7	164,9	164,6	173,2	178,8	186,9	193,1	223,1	228,0	229,2	237,8	235,8	252,5	
	31210 - 41	Listón yesero	100,0	184,7	193,4	197,7	197,7	200,2	203,7	203,9	217,4	217,4	229,7	229,7	229,7	231,0	
	43240 - 21	Llave candado para gas	100,0	167,3	170,4	173,3	192,9	210,2	219,0	222,9	255,5	260,0	262,7	262,8	264,1	265,9	
	43240 - 32	Llave de paso para agua	100,0	228,3	229,4	233,1	252,7	277,3	284,7	287,2	330,2	341,4	335,8	341,4	349,6	349,7	
	43240 - 31	Llave de paso para gas	100,0	161,5	165,6	168,3	176,8	200,3	211,7	214,5	248,4	260,5	260,5	264,3	266,1	270,1	
	43240 - 41	Llave esclusa de bronce	100,0	143,5	151,9	155,1	164,4	192,4	203,1	203,1	233,9	236,3	238,2	238,2	238,3	246,9	
	37540 - 32	Loseta calcárea para vereda	100,0	201,9	208,6	210,8	213,0	225,0	229,9	234,2	254,4	270,3	270,3	288,4	293,5	305,7	
	37540 - 31	Loseta de piedra lavada	100,0	205,0	210,8	210,8	210,8	226,3	218,7	221,8	252,4	267,1	267,1	283,7	287,4	299,1	
	31210 - 21	Machimbre con una cara cepillada	100,0	157,1	158,2	155,0	167,7	171,7	180,7	181,4	206,8	203,2	208,5	210,4	214,9	216,7	
	42911 - 61	Marco y tapa con cierre hermético, de bronce, de 0,20 x 0,20 m	100,0	172,5	172,5	175,7	180,7	201,6	204,1	211,0	237,3	251,9	254,4	256,1	257,2	259,9	
	43923 - 11	Matafuego de polvo químico	100,0	182,6	186,4	187,2	198,0	202,7	209,6	217,2	269,5	278,7	281,2	289,5	291,3	294,8	
	37930 - 12	Membrana asfáltica común	100,0	161,0	164,3	171,5	183,5	218,9	233,7	244,8	282,7	294,0	298,2	305,9	305,9	311,5	
	37930 - 11	Membrana asfáltica con folio de aluminio	100,0	164,1	172,1	175,6	195,1	218,5	225,2	232,6	264,7	283,2	292,3	290,0	291,2	292,6	
	42999 - 61	Mesada de acero inoxidable con bacha doble	100,0	178,8	178,8	189,0	201,7	220,1	224,7	237,7	262,6	264,2	278,2	265,9	282,3	282,3	
	42999 - 62	Mesada de acero inoxidable lisa	100,0	204,2	207,5	222,4	252,3	265,0	273,1	278,7	296,9	301,3	308,6	307,6	315,3	315,3	
	37610 - 11	Mesada de granito	100,0	171,1	165,3	166,7	178,1	191,6	203,1	208,1	226,4	213,1	214,6	217,0	218,1	219,5	

(continúa)

Cuadro 11. (continuación)

Notas	Código CPC (1)	Descripción	2015					2018					2019				
			Oct	Feb	Mar	Abr	May	Jun	Jul	Ago	Sep*	Oct*	Nov*	Dic*	Ene*	Feb*	
	37610 - 12	Mesada de grani- to con perforación para bacha	100,0	162,5	165,0	165,7	179,7	193,6	201,3	211,7	235,1	235,5	234,1	234,1	237,4	240,4	
	42943 - 11	Metal desplegado	100,0	173,7	185,2	189,6	200,3	223,8	246,8	248,8	297,3	314,8	316,4	326,8	335,3	337,2	
	37540 - 11	Mosaico granítico	100,0	183,7	183,7	185,8	186,9	196,3	201,8	209,8	230,0	243,1	243,1	256,7	260,0	277,7	
	38130 - 16	Mueble de cocina bajo mesada, de madera, de calidad inferior	100,0	187,4	190,7	190,7	205,6	212,1	215,5	215,5	239,5	253,1	256,5	256,5	258,7	262,8	
	38130 - 15	Mueble de cocina bajo mesada, de madera, de calidad media	100,0	209,9	213,4	213,4	227,1	236,1	240,3	244,3	254,8	286,2	291,2	291,2	294,4	300,6	
	38130 - 14	Mueble de cocina bajo mesada, de madera, de calidad superior	100,0	255,8	254,0	254,0	259,8	267,7	273,2	277,6	291,1	321,6	325,3	325,3	335,0	342,3	
	35490 - 11	Pegamento para PVC	100,0	157,9	160,6	165,4	179,3	187,7	195,0	196,0	243,7	263,0	264,7	264,9	267,1	268,0	
	41251 - 11	Perfil normal doble T	100,0	164,5	168,5	168,6	206,1	222,3	238,4	259,9	315,6	306,5	308,7	317,9	322,7	325,4	
(3)	41278 - 21	Pileta de piso tipo PROSA	s	s	s	s	s	s	s	s	s	s	s	s	s		
	42911 - 71	Pileta de cocina de acero inoxi- dable	100,0	174,8	180,4	183,8	209,9	224,1	232,2	232,3	268,7	270,6	266,7	275,5	280,2	287,5	
	37210 - 42	Pileta de lavar de loza, chica	100,0	149,2	154,0	154,0	166,2	173,9	183,8	183,8	214,7	236,5	236,5	242,8	242,8	258,3	
	37210 - 41	Pileta de lavar de loza, grande o mediana	100,0	166,4	170,2	173,1	184,8	202,0	212,8	214,3	232,5	258,5	258,3	264,2	265,4	284,6	
	36930 - 11	Pileta de lavar de plástico	100,0	174,0	176,4	181,7	203,2	214,8	225,1	229,6	262,0	265,1	272,1	274,9	281,7	286,9	
	36950 - 21	Pileta de piso de PVC	100,0	179,8	186,2	189,1	199,6	214,2	214,2	214,2	241,9	249,9	265,9	270,3	269,8	283,9	
	35110 - 31	Pintura al látex para interiores	100,0	166,5	173,2	184,9	194,4	201,5	215,4	223,3	273,7	284,9	289,5	296,4	299,7	302,4	
	35110 - 32	Pintura al látex para exteriores	100,0	186,3	189,1	199,4	208,1	227,1	233,2	243,0	312,1	320,9	333,2	339,6	342,6	349,9	
	37940 - 11	Pintura asfáltica	100,0	160,5	163,9	169,5	182,7	194,7	210,0	217,0	263,2	270,7	276,4	280,1	281,0	281,0	
	35110 - 71	Pintura transpa- rente para ladrillo visto	100,0	182,0	177,7	183,2	201,9	208,8	227,4	232,1	288,9	294,5	299,1	299,1	305,1	307,5	
	31210 - 31	Piso de enta- blonado, con colocación	100,0	203,7	207,6	215,1	224,5	224,5	228,6	232,3	252,4	258,0	262,2	262,2	262,2	275,7	
	31210 - 32	Piso de parquet, con colocación	100,0	215,8	222,1	222,1	236,4	245,3	250,2	256,7	284,7	293,1	303,8	303,8	305,8	309,6	
	41541 - 11	Plomo para fundir	100,0	154,9	169,5	173,1	181,1	190,4	212,6	226,9	246,5	242,7	248,6	248,6	248,6	248,6	
	34720 - 11	Poliestireno expandido en placas	100,0	183,1	185,9	190,5	205,6	212,5	216,4	219,4	284,1	282,5	280,1	281,6	282,6	282,6	

(continúa)

Cuadro 11. (continuación)

Notas	Código CPC (¹)	Descripción	2015					2018					2019				
			Oct	Feb	Mar	Abr	May	Jun	Jul	Ago	Sep*	Oct*	Nov*	Dic*	Ene*	Feb*	
	47220 - 11	Portero eléctrico	100,0	210,7	219,5	218,9	251,0	275,9	271,9	288,5	356,6	338,1	338,1	349,1	366,1	373,6	
	31600 - 81	Portón levadizo de madera	100,0	161,7	165,0	166,9	178,9	185,9	191,2	197,7	217,7	218,6	219,3	220,2	223,3	230,4	
	42120 - 31	Portón levadizo metálico	100,0	162,0	164,6	166,9	176,6	188,9	200,2	202,6	237,5	237,5	237,5	234,6	234,6	240,0	
	35490 - 21	Preservador para madera	100,0	170,1	167,0	173,1	183,0	202,6	210,7	215,7	264,5	269,2	271,0	274,2	282,7	283,6	
	31600 - 41	Puerta balcón corrediza de madera	100,0	160,2	168,6	173,4	185,5	201,4	208,3	212,2	237,2	244,5	247,7	249,2	249,2	253,1	
	42120 - 21	Puerta balcón corrediza metálica de calidad media	100,0	150,8	150,8	154,3	169,7	175,9	175,9	179,7	201,9	210,7	210,7	210,7	210,7	213,4	
	42120 - 22	Puerta balcón corrediza metálica de calidad superior	100,0	138,0	141,0	142,2	148,8	154,9	161,8	161,8	188,1	197,0	197,0	197,0	197,0	206,0	
	31600 - 33	Puerta de entrada de madera con tableros, de calidad inferior	100,0	155,1	159,0	160,8	174,2	181,3	187,5	198,2	229,1	229,1	229,6	230,8	230,8	233,9	
	31600 - 32	Puerta de entrada de madera con tableros, de calidad media	100,0	162,8	166,0	166,4	172,8	179,7	187,3	189,6	205,6	211,7	216,0	217,3	217,3	222,1	
	31600 - 31	Puerta de entrada de madera con tableros, de calidad superior	100,0	163,2	168,6	170,7	178,3	196,7	201,1	207,3	231,2	232,5	236,0	237,0	242,7	248,1	
	42120 - 11	Puerta metálica vidriada	100,0	177,9	181,4	187,2	198,9	208,8	214,1	216,0	257,7	261,0	260,9	262,9	262,9	270,0	
	31600 - 23	Puerta placa de madera, de calidad inferior	100,0	161,8	162,9	162,9	172,5	179,6	182,0	186,6	223,4	223,4	223,4	223,4	229,0	229,4	
	31600 - 22	Puerta placa de madera, de calidad media	100,0	153,6	159,5	161,8	168,5	179,6	185,7	193,5	225,5	225,5	225,5	227,1	228,8	237,7	
	31600 - 21	Puerta placa de madera, de calidad superior	100,0	158,8	160,6	165,8	178,4	185,5	189,1	194,2	228,4	228,4	228,4	228,4	232,6	237,6	
	41278 - 33	Ramal de hierro fundido	100,0	164,3	167,6	167,7	168,5	180,4	186,1	191,5	199,5	224,8	232,3	239,6	239,6	239,6	
	36320 - 33	Ramal de PVC	100,0	182,7	182,7	182,7	202,0	219,9	222,1	222,7	252,6	259,4	258,6	265,5	265,5	267,7	
	48270 - 11	Regulador de gas	100,0	161,3	164,1	166,6	181,5	194,5	215,6	230,7	286,0	286,0	286,0	286,0	286,0	291,4	
	42190 - 11	Reja de barrotes	100,0	160,2	162,0	163,9	185,7	216,7	223,3	219,5	287,1	302,2	301,8	301,8	301,8	308,5	
	43923 - 31	Rociador de techo tipo Spray	100,0	181,1	187,4	192,2	212,4	235,6	237,8	244,9	327,0	306,0	301,4	306,0	305,8	305,8	
	31210 - 11	Tabla con una cara cepillada para encofrado	100,0	166,4	168,1	155,8	165,5	172,1	174,8	182,0	197,4	195,9	199,9	201,7	201,7	206,6	

(continúa)

Cuadro 11. (conclusión)

Notas	Código CPC (¹)	Descripción	2015		2018								2019			
			Oct	Feb	Mar	Abr	May	Jun	Jul	Ago	Sep*	Oct*	Nov*	Dic*	Ene*	Feb*
	37129 - 21	Tanque para agua de polietileno tricapa, aprobado, de 1.000 litros de capacidad	100,0	178,5	180,9	189,0	199,1	214,9	227,5	233,3	262,9	279,0	282,0	288,1	288,0	291,3
	37560 - 21	Tapa de chapa para cámara de inspección	100,0	165,2	165,2	171,0	176,5	182,6	191,7	193,4	224,3	234,2	239,5	240,5	240,5	255,2
	42999 - 71	Tapa sumergida para tanque	100,0	189,0	192,4	192,4	193,7	213,0	220,8	228,1	241,1	241,1	257,6	256,8	259,4	259,4
	41516 - 22	Te para caño de cobre	100,0	191,1	195,1	193,8	211,7	219,5	226,0	229,6	257,4	261,8	261,5	261,8	261,8	261,8
	37350 - 51	Teja francesa	100,0	169,4	169,4	170,5	190,7	197,6	228,7	236,5	270,1	275,6	285,0	285,0	299,6	300,4
	44826 - 21	Termotanque a gas	100,0	153,0	155,8	159,1	163,5	178,3	185,6	191,9	236,5	238,1	238,1	238,1	250,1	250,1
	31210 - 22	Tirante cepillado	100,0	159,3	168,7	171,1	175,8	176,8	176,0	177,1	191,7	199,6	198,5	198,5	199,8	201,5
	31100 - 11	Tirante sin cepillar	100,0	176,2	179,4	173,4	181,2	188,4	191,1	195,4	210,2	218,9	223,4	223,8	223,6	228,9
	46212 - 53	Toma TV	100,0	151,4	153,9	155,2	169,9	182,4	191,1	191,9	228,3	242,7	247,6	251,8	255,2	256,4
	46212 - 52	Tomacorriente con toma a tierra	100,0	149,1	152,6	153,2	169,1	185,8	186,2	186,2	214,0	223,4	226,9	230,3	234,3	232,2
	15400 - 21	Tosca	100,0	204,1	204,1	204,1	222,3	235,0	235,0	249,1	271,1	271,5	271,5	288,4	288,5	290,9
	43240 - 11	Válvula a flotante	100,0	183,2	188,1	194,8	211,4	228,5	240,2	235,6	275,4	290,8	290,8	296,8	296,8	296,8
	31600 - 42	Ventana corrediza de madera	100,0	171,0	172,5	176,8	188,8	197,8	204,7	208,8	237,2	240,9	241,6	242,4	244,7	250,9
(5)	42120 - 42	Ventana corrediza metálica	s	s	s	s	s	s	s	s	s	s	s	s	s	
(5)	42120 - 41	Ventana corrediza metálica con vidrio repartido	s	s	s	s	s	s	s	s	s	s	s	s	s	
(5)	42120 - 51	Ventiluz metálico	s	s	s	s	s	s	s	s	s	s	s	s	s	
	37550 - 11	Vigueta de hormigón pretensado	100,0	155,4	163,0	164,1	173,6	176,3	181,1	183,5	217,5	231,2	238,7	241,3	247,2	243,7
	37410 - 11	Yeso blanco	100,0	176,0	177,1	177,1	187,9	196,2	202,3	204,3	225,7	231,9	247,0	247,0	254,1	255,1
	31210 - 33	Zócalo de madera	100,0	209,5	210,2	211,7	213,2	221,3	229,3	226,4	231,5	232,5	232,8	233,5	234,5	237,7
	37540 - 21	Zócalo granítico	100,0	186,2	194,0	194,0	197,6	208,6	215,1	221,3	233,4	262,1	262,1	270,1	270,1	249,1

(¹) Los primeros cinco dígitos corresponden al código de la Clasificación Central Provisional de Productos (CPC) elaborada por la ONU. Los dígitos que siguen al guion corresponden a una clasificación interna.

Importante: para facilitar su utilización en la redeterminación de precios de contratos de obra pública se presenta el índice con período de referencia octubre 2015=100.

Nota: los códigos CPC sujetos al secreto estadístico no pueden ser difundidos al público a ese nivel de apertura. En consecuencia, se expone la clasificación inmediata superior susceptible de ser publicada. Estas son expuestas en el cuadro 2. Ejemplo: si utiliza el índice de precios código CPC 37370 - 21 Azulejo (1), debe buscar en el cuadro 2 el índice correspondiente a la nota (1) Clasificación CPC 37370 Baldosas y losas para pavimentos, cubos de mosaicos de cerámicos y artículos similares.

Se informa que los cuadros publicados que dan cumplimiento al decreto n° 1.295/2002 del período septiembre 2018-febrero 2019 (ICC) y enero 2016-febrero 2019 (IPIB) contienen datos preliminares.

Cuadro 12. Índices del capítulo materiales, desagregación inmediata superior disponible

Notas	Código CPC (*)	Descripción	2015		2018								2019			
			Oct	Feb	Mar	Abr	May	Jun	Jul	Ago	Sep*	Oct*	Nov*	Dic*	Ene*	Feb*
(1)	37370	Baldosas y losas para pavimentos, cubos de mosaicos de cerámicos y artículos similares (incluye: Azulejo, Baldosa cerámica esmaltada y Baldosa cerámica roja)	100,0	155,6	161,1	161,4	166,3	174,5	190,7	192,0	213,7	219,3	230,3	236,4	237,0	240,3
(2)	31600 - 6	Cajonera para placard (incluye: Cajonera para placard de calidad inferior, media y superior)	100,0	178,9	183,0	184,2	191,1	213,5	217,9	227,7	233,4	257,4	269,3	293,2	293,2	307,4
(3)	41278	Accesorios para tubos o caños, de hierro o acero (incluye: Codo de hierro negro con revestimiento epoxi de 0,013 m y de 0,025 m, Codo tipo PROSA, Conector de chapa cincada, Curva de hierro fundido, Curva de hierro negro con revestimiento epoxi, Embutido de hierro fundido, Empalme tipo PROSA, Pileta de piso tipo PROSA y Ramal de hierro fundido)	100,0	148,0	150,8	151,7	155,3	165,4	171,2	175,2	191,6	202,4	205,9	209,4	207,9	208,0
(4)	31600 - 7	Estantes y divisiones para placard (incluye: Estantes y divisiones para placard de calidad inferior, media y superior)	100,0	177,8	186,4	186,8	194,0	202,4	194,0	206,9	218,0	228,0	237,5	241,2	241,2	257,2
(5)	42120 - 41/42/51	Ventana corrediza metálica y ventiluz metálico (incluye: Ventana corrediza metálica, Ventana corrediza metálica con vidrio repartido y Ventiluz metálico)	100,0	136,5	140,7	140,7	142,3	157,1	168,7	169,5	186,6	236,0	236,0	236,0	236,0	252,2

(*) Los primeros cinco dígitos corresponden al código de la Clasificación Central Provisional de Productos (CPC) elaborada por la ONU. Los dígitos que siguen al guion corresponden a una clasificación interna.

Importante: para facilitar su utilización en la redeterminación de precios de contratos de obra pública se presenta el índice con período de referencia octubre 2015=100.

Nota: se informa que los cuadros publicados que dan cumplimiento al decreto n° 1.295/2002 del período septiembre 2018-febrero 2019 (ICC) y enero 2016-febrero 2019 (IPIB) contienen datos preliminares.

Cuadro 13. Sistema de índices de precios mayoristas (SIPM), base 1993=100. Índice de precios internos básicos al por mayor (IPIB), mayor desagregación disponible

Clasificación CIU R3 (¹)	Código CPC (²)	Descripción	2015		2018								2019			
			Dic	Feb	Mar	Abr	May	Jun	Jul	Ago	Sep*	Oct*	Nov*	Dic*	Ene*	Feb*
Nacionales																
23	-	Productos refinados del petróleo	100	176,6	180,4	189,3	194,4	203,9	221,2	239,3	268,3	297,3	308,7	303,6	303,9	307,4
26	-	Productos de minerales no metálicos	100	169,6	174,4	177,4	185,5	193,9	207,0	214,6	239,9	254,4	260,0	266,8	278,9	286,1
2694	-	Cemento y cal	100	181,3	186,8	191,0	199,1	208,7	223,0	230,9	257,6	283,6	290,8	303,7	316,5	325,3
27	-	Productos metálicos básicos	100	169,1	174,5	176,4	198,2	221,1	220,9	232,5	276,9	268,7	268,1	279,5	277,3	286,9
271	-	Productos de minerales ferrosos en formas básicas	100	180,2	185,7	187,1	215,9	247,5	243,2	259,1	314,6	304,6	303,4	320,7	312,3	326,3
272	-	Productos de minerales no ferrosos en formas básicas	100	167,0	170,6	173,0	203,1	235,0	236,8	255,1	327,0	307,3	306,8	315,6	309,5	318,6
272	41530-1	Productos básicos de aluminio	100	176,8	180,1	182,8	217,4	246,2	252,2	275,5	352,2	327,4	326,9	332,5	327,5	335,5
273	-	Productos de fundición	100	153,1	158,8	161,2	171,7	180,6	186,1	190,5	214,8	210,9	211,0	214,2	221,7	224,9
313	-	Conductores eléctricos	100	205,5	208,6	210,1	243,7	285,2	274,6	290,5	364,9	344,7	350,0	367,2	354,8	366,9
Importados																
27	-	Productos metálicos básicos	100	184,8	193,7	197,5	224,1	254,3	300,6	314,7	389,5	375,2	371,4	384,7	383,6	385,8
271	-	Productos de minerales ferrosos en formas básicas	100	174,5	183,2	182,4	211,4	237,8	249,7	270,9	345,6	326,7	320,5	334,3	333,8	341,8
272	-	Productos de minerales no ferrosos en formas básicas	100	201,2	210,3	221,8	244,5	280,5	382,1	384,7	459,7	452,6	452,8	465,3	463,4	456,2
29	-	Máquinas y equipos	100	178,2	183,1	185,1	219,5	243,4	267,0	285,3	358,5	347,2	345,2	346,0	342,5	349,9
31	-	Máquinas y aparatos eléctricos	100	195,8	198,9	198,6	245,7	273,5	268,3	291,3	390,3	363,0	356,5	376,7	365,8	423,8

(¹) Clasificación Industrial Internacional Uniforme, Revisión 3.

(²) Los primeros cinco dígitos corresponden al código de la Clasificación Central Provisional de Productos (CPC) elaborada por la ONU. Los dígitos que siguen corresponden a una clasificación interna. El primer dígito de los códigos CPC de los productos tiene adicionados cinco números para su diferenciación.

Importante: para facilitar su utilización en la redeterminación de precios de contratos de obra pública se presenta el índice con período de referencia diciembre 2015=100.

Nota: información estadística para la redeterminación de canon o precio correspondiente a la parte faltante de ejecución de una ampliación, hasta la habilitación comercial de estas por parte de la Secretaría de Energía, según el decreto n° 634/2003.

Se informa que los cuadros publicados que dan cumplimiento al decreto n° 1.295/2002 del período septiembre 2018-febrero 2019 (ICC) y enero 2016-febrero 2019 (IPIB) contienen datos preliminares.