

Cuentas internacionales

Vol. 8, n° 1



Balanza de pagos, posición de inversión internacional y deuda externa

Cuarto trimestre de 2023



Ministerio de Economía
Argentina

Instituto Nacional de
Estadística y Censos
República Argentina

indec

Informes técnicos. Vol. 8, nº 69

ISSN 2545-6636

Cuentas internacionales. Vol. 8, nº 1

Balanza de pagos, posición de inversión internacional y deuda externa.

Cuarto trimestre de 2023

ISSN 2545-6687

Instituto Nacional de Estadística y Censos (INDEC)

Dirección: Marco Lavagna

Dirección Técnica: Pedro Ignacio Lines

Dirección de Gestión: Santiago Tettamanti

Dirección General de Difusión y Comunicación: María Silvina Viazzi

Coordinación de Producción Gráfica y Editorial: Marcelo Costanzo

Este informe técnico fue producido por los equipos de trabajo de:

Dirección Nacional de Estadísticas del Sector Externo y Cuentas Internacionales

Dirección de Bienes y Servicios Reales

María de las Mercedes Juaristi Llorens

Dirección de Estadísticas de Activos y Pasivos Externos

Daniel Kampel



Queda hecho el depósito que fija la Ley 11.723

Esta publicación utiliza una licencia Creative Commons.
Se permite su reproducción con atribución de la fuente.

Buenos Aires, marzo de 2024

Signos convencionales:

- * Dato provisorio
- e Dato estimado por extrapolación, proyección
- i Dato estimado por imputación
- u Dato de calidad inferior al estándar
- Cero absoluto
- . Dato no registrado
- ... Dato no disponible a la fecha de presentación de los resultados
- /// Dato que no corresponde presentar
- s Dato confidencial por aplicación de las reglas del secreto estadístico

Publicaciones del INDEC

Las publicaciones editadas por el Instituto Nacional de Estadística y Censos pueden ser consultadas en www.indec.gob.ar y en el Centro Estadístico de Servicios, ubicado en Av. Presidente Julio A. Roca 609 C1067ABB, Ciudad Autónoma de Buenos Aires, Argentina. El horario de atención al público es de 9:30 a 16:00.

También pueden solicitarse al teléfono (54-11) 5031-4632

Correo electrónico: ces@indec.gob.ar

Sitio web: www.indec.gob.ar

Twitter: [@INDECArgentina](https://twitter.com/INDECArgentina)

Facebook: [/INDECArgentina](https://www.facebook.com/INDECArgentina)

Instagram: [@indecargentina](https://www.instagram.com/indecargentina)

Spotify: [/INDECArgentina](https://open.spotify.com/track/INDECArgentina)

Calendario anual anticipado de informes:

www.indec.gob.ar/indec/web/Calendario-Fecha-0

Índice Pág.

Resumen ejecutivo del cuarto trimestre de 2023 3

Principales resultados..... 8

Sección I. Balanza de pagos..... 8

1. Cuenta corriente 11

1.A.a Bienes 11

1.A.b Servicios..... 14

1.B Ingreso primario 18

1.C Ingreso secundario 19

2. Cuenta de capital 20

3. Cuenta financiera..... 21

3.1 Inversión directa 22

3.2 Inversión de cartera 22

3.3 Derivados financieros 23

3.4 Otra inversión 23

3.5 Activos de reserva 23

Sección II. Posición de inversión internacional..... 25

Sección III. Deuda externa..... 30

Sección IV. Cuadros complementarios de la balanza de pagos 36

Anexos..... 38

1. Definiciones básicas..... 38

2. Revisión de datos 41

3. Enlaces a más detalles 44



Balanza de pagos, posición de inversión internacional y deuda externa

Cuarto trimestre de 2023

Cuentas internacionales integradas a valor de mercado

En millones de dólares

Balanza de pagos

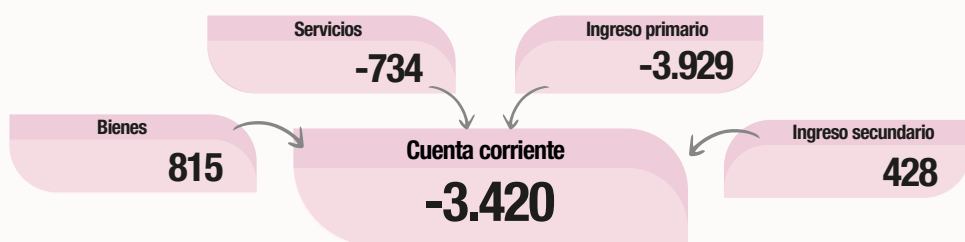

Posición de inversión internacional al 30/09/2023

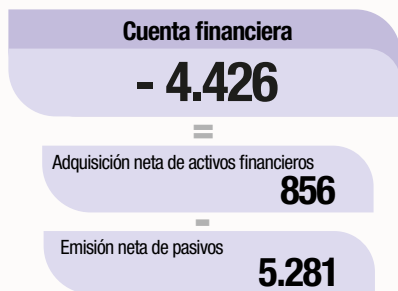
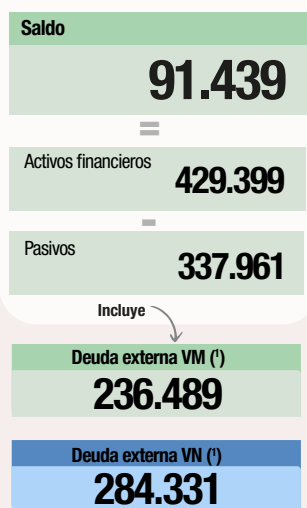

Posición de inversión internacional al 31/12/2023

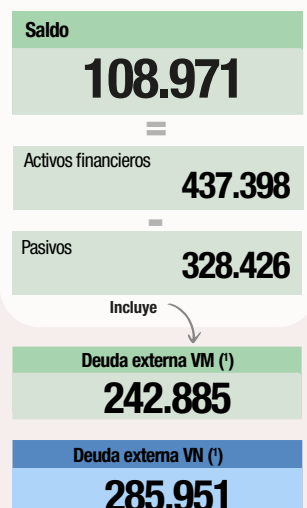

Stocks al inicio del período
30/09/2023

+

Flujos del período
4º trimestre de 2023

=

Stocks al final del período
31/12/2023

(*) Los pasivos de deuda externa figuran en la PII a valor de mercado (VM) (sección II), mientras que las estadísticas de deuda externa son publicadas a valor nominal residual (VN) (sección III).

Fuente: INDEC, Dirección Nacional de Estadísticas del Sector Externo y Cuentas Internacionales.

Cuentas internacionales integradas a valor de mercado. Año 2023

Balanza de pagos

(en millones de dólares)

Millones de dólares

- Balanza de pagos
- Posición de inversión internacional
- Deuda externa

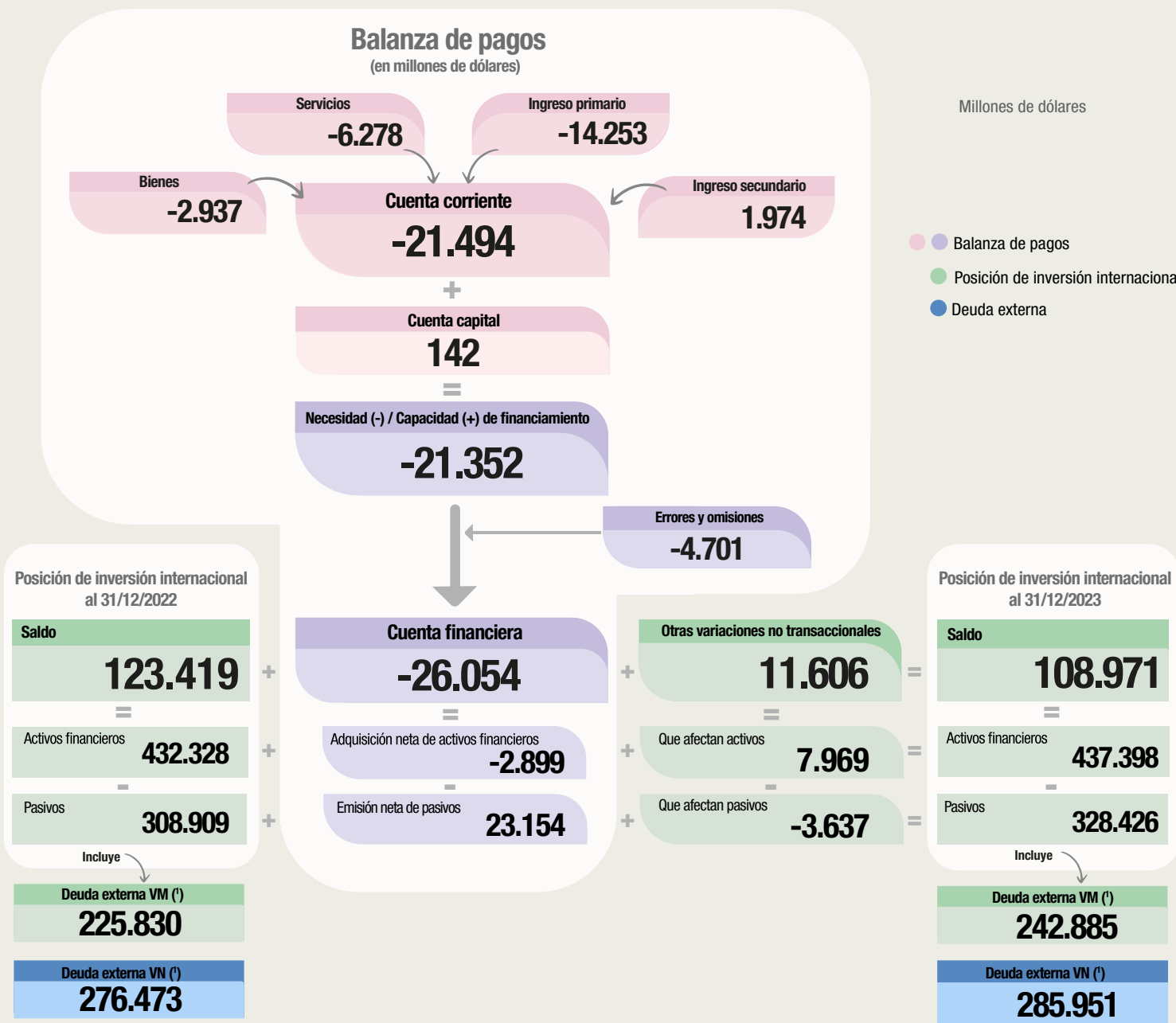

Stocks al inicio del período 31/12/2022 + **Flujos del período** Año 2023 = **Stocks al final del período** 31/12/2023

(¹) Los pasivos de deuda externa figuran en la PII a valor de mercado (VM) (sección II), mientras que las estadísticas de deuda externa son publicadas a valor nominal residual (VN) (sección III).

Fuente: INDEC, Dirección Nacional de Estadísticas del Sector Externo y Cuentas Internacionales.

Balanza de pagos por principales componentes y sector institucional del activo y/o pasivo externo. Cuarto trimestre de 2023

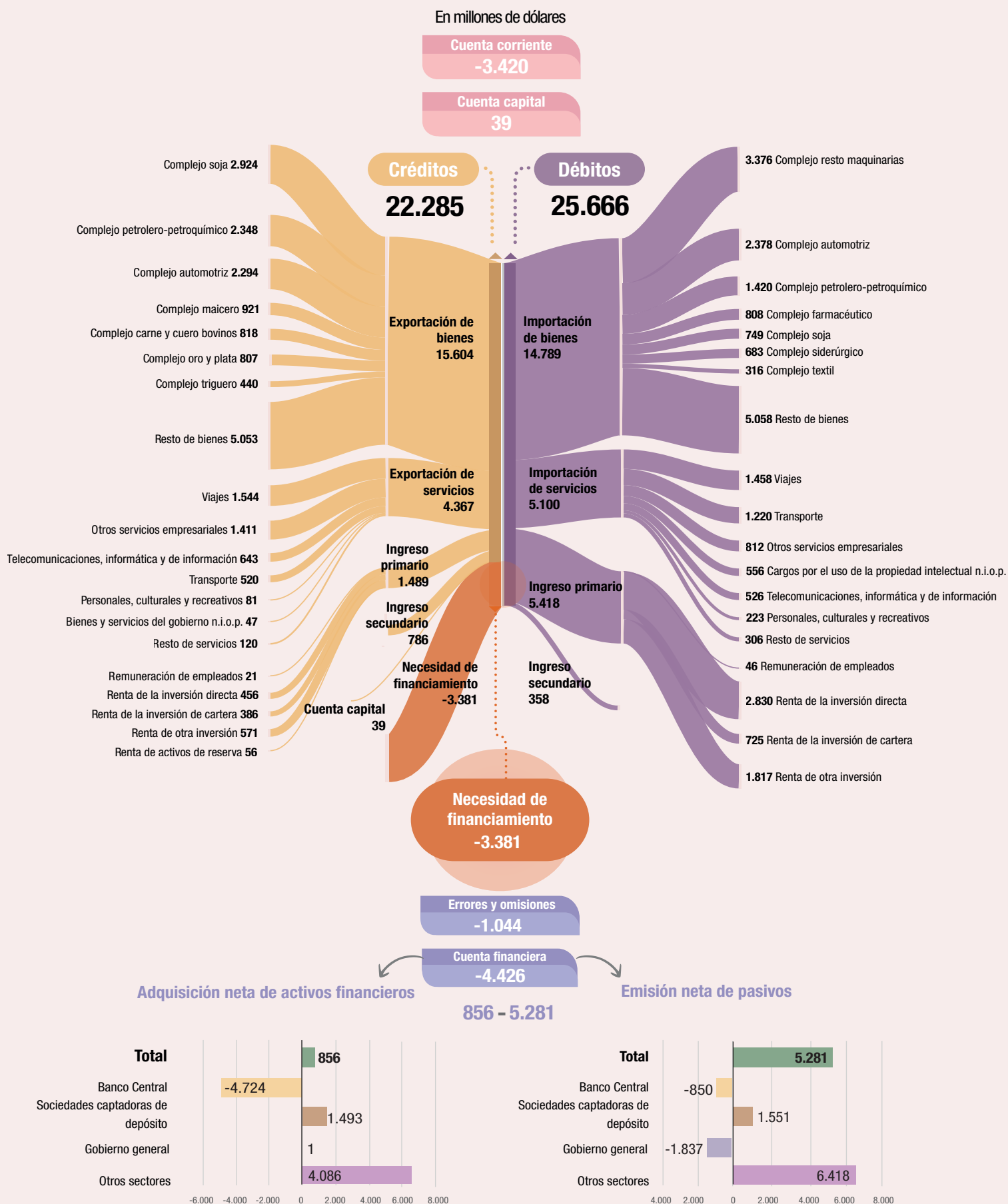

Fuente: INDEC, Dirección Nacional de Estadísticas del Sector Externo y Cuentas Internacionales.

Posición de inversión internacional por sector institucional y categoría funcional a valor de mercado.
Cuarto trimestre de 2023

Posición de inversión internacional neta (A-P)

En millones de dólares

437.398 Activos - Pasivos 328.426

=

108.971

Banco Central

23.073

Activos de reservas 23.073

Sociedades captadoras de depósitos

8.853

Inversión directa 870
Inversión de cartera 60
Derivados financieros 7
Otra inversión 7.916

Gobierno general

11.697

Otra inversión 11.697

Otros sectores

393.775

Inversión directa 47.428
Inversión de cartera 88.166
Participación de capital y participaciones en fondos de inversión 55.050
Títulos de deuda 33.116
Otra inversión 258.180
Moneda y depósitos 255.471
Créditos y anticipos comerciales 2.709

Banco Central

27.266

Otra inversión 27.266

Sociedades captadoras de depósitos

9.682

Inversión directa 6.574
Inversión de cartera 1.623
Derivados financieros 2
Otra inversión 1.484

Gobierno general

112.795

Inversión de cartera 31.605
Derivados financieros 858
Otra inversión 80.331

Otros sectores

178.684

Inversión directa 122.281
Inversión de cartera 17.549
Participación de capital y participaciones en fondos de inversión 6.883
Títulos de deuda 10.666
Otra inversión 38.854
Préstamos 13.391
Créditos y anticipos comerciales y otras cuentas por pagar 25.463

Factores que explican la variación de la PII neta, activos financieros y pasivos a valor de mercado. Cuarto trimestre de 2023

	Saldo inicial	Transacciones de balanza de pagos	Revaloraciones durante el ejercicio	Otras variaciones de volumen	Saldo final
B90. PII neta (A-P)	91.439	-4.426	21.959	-	108.971
Activos	429.399	856	7.143	-	437.398
Pasivos	337.961	5.281	-14.816	-	328.426

Fuente: INDEC, Dirección Nacional de Estadísticas del Sector Externo y Cuentas Internacionales.

Deuda externa bruta por sector institucional residente, instrumento y tipo de moneda a valor nominal. Cuarto trimestre de 2023

En millones de dólares

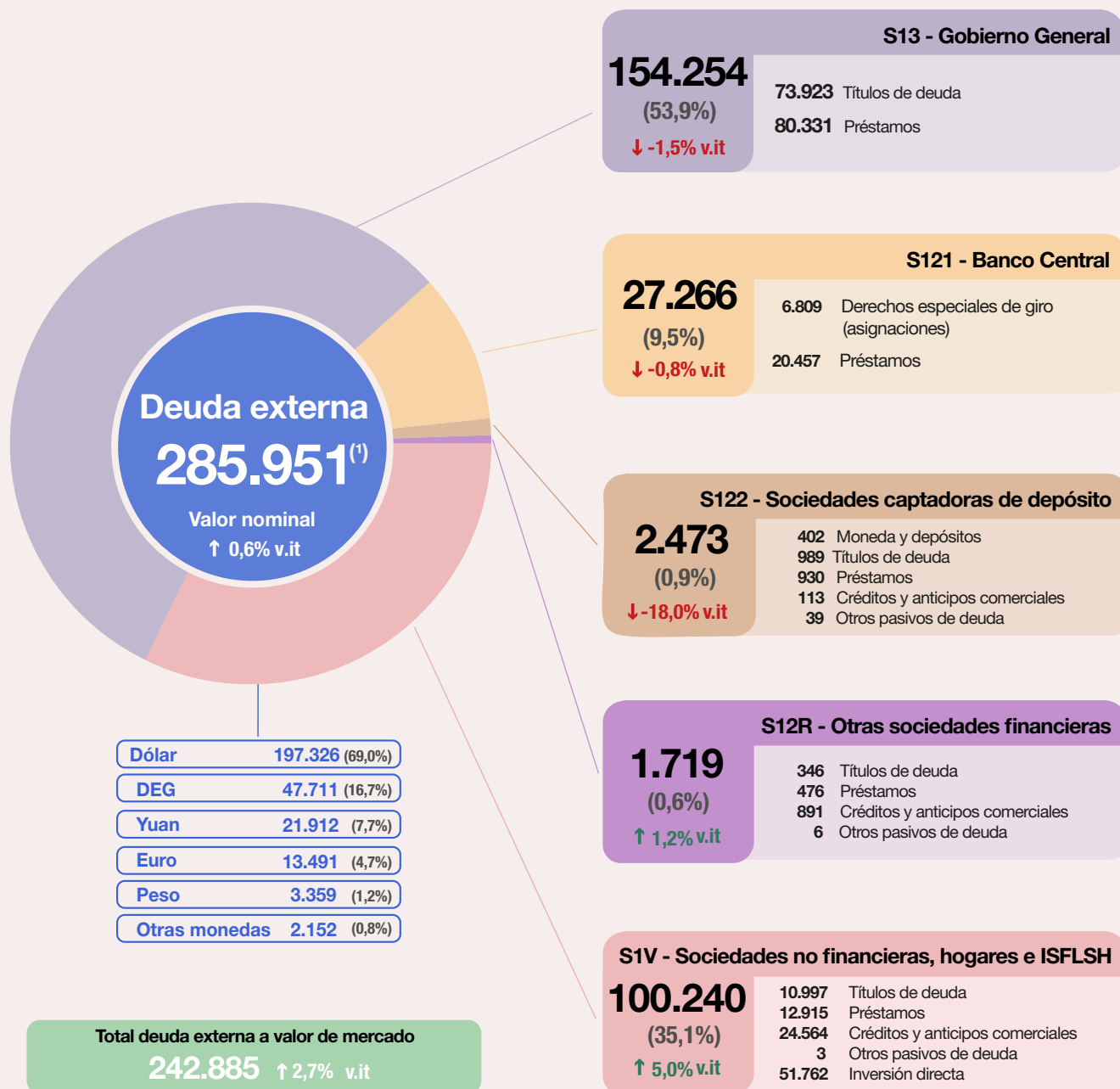

↑↓ v.it: variación con respecto al trimestre anterior

(¹) Las estadísticas de deuda externa son publicadas a valor nominal residual (sección III) mientras que los pasivos de deuda externa figuran en la PII a valor de mercado (sección II).

Fuente: INDEC, Dirección Nacional de Estadísticas del Sector Externo y Cuentas Internacionales.

Principales resultados

I. Balanza de pagos

a. Cuenta corriente: el cuarto trimestre de 2023 registró un déficit de US\$ 3.420 millones. A lo largo del año acumuló un déficit de US\$ 21.494 millones

b. Cuenta financiera: el cuarto trimestre de 2023 mostró un ingreso neto de capitales de US\$ 4.426 millones. A lo largo del año totalizó un ingreso neto de US\$ 26.054 millones

b.1. Reservas internacionales: por efecto de las transacciones de la balanza de pagos, en el cuarto trimestre de 2023, disminuyeron en US\$ 4.724 millones. Durante 2023 se redujeron en US\$ 21.675 millones.

II. Posición de inversión internacional a valor de mercado: totalizó una posición neta acreedora de US\$ 108.971 millones.

a. Activos financieros: US\$ 437.398 millones.

b. Pasivos: US\$ 328.426 millones.

III. Deuda externa bruta a valor nominal: US\$ 285.951 millones.

Nota: las cifras desde 2021 hasta 2023 incorporadas en este informe son estimaciones de carácter provisorio, sujetas a revisión. Los totales por suma pueden no coincidir por redondeo en las cifras parciales. Las estimaciones correspondientes a la deuda externa de las sociedades no financieras y los Otros sectores a partir del primer trimestre de 2020 incorporan los datos previstos por el Relevamiento de Activos y Pasivos Externos (RAYPE) realizado por el BCRA.

Sección I. Balanza de pagos

Durante el cuarto trimestre de 2023 la cuenta corriente arrojó un déficit de US\$ 3.420 millones. Esto se explica por el saldo negativo registrado en el ingreso primario de US\$ 3.929 millones, parcialmente compensado por los saldos positivos registrados en el ingreso secundario y en la balanza de bienes y servicios, de US\$ 428 millones y de US\$ 81 millones, respectivamente.

Cuadro I.1 Principales resultados de la balanza de pagos. Primer trimestre 2021-cuarto trimestre 2023

	2021					2022					2023				
	I	II	III	IV	Total	I	II	III	IV	Total	I	II	III	IV	Total
	Millones de dólares														
1. Cuenta corriente (1)	408	2.562	3.407	268	6.645	-1.463	-1.067	-3.506	1.746	-4.290	-5.380	-6.743	-5.952	-3.420	-21.494
2. Cuenta de capital (2)	46	94	70	43	253	35	25	86	34	180	25	41	37	39	142
Necesidad (-)/capacidad (+) de financiamiento externo neto (1) + (2)	453	2.656	3.477	311	6.897	-1.428	-1.043	-3.420	1.780	-4.111	-5.355	-6.702	-5.915	-3.381	-21.352
3. Cuenta financiera (3)	1.469	1.340	1.117	485	4.410	-2.686	-3.089	-4.123	2.349	-7.550	-7.144	-7.422	-7.062	-4.426	-26.054
Errores y omisiones (3) - (1) - (2)	1.015	-1.316	-2.360	174	-2.488	-1.258	-2.047	-703	568	-3.439	-1.789	-720	-1.148	-1.044	-4.701

Nota: un valor positivo en la cuenta de errores y omisiones netos indica una tendencia general hacia una o varias de las posibilidades siguientes: a) el valor de los créditos en las cuentas corriente y de capital es demasiado bajo; b) el valor de los débitos en las cuentas corriente y de capital es demasiado alto; c) el valor del aumento neto de los activos en la cuenta financiera es demasiado alto; d) el valor del aumento neto de los pasivos en la cuenta financiera es demasiado bajo.

Fuente: INDEC, Dirección Nacional de Estadísticas del Sector Externo y Cuentas Internacionales.

Cuadro I.2 Cuenta corriente y cuenta de capital. Cuadro comparativo cuarto trimestre 2023-cuarto trimestre 2022

	IV trim. 2023	IV trim. 2022	Variación interanual
	Millones de dólares		
1. Cuenta corriente (1)	-3.420	1.746	-5.166
1.A.a Bienes	815	5.523	-4.708
Exportaciones	15.604	21.224	-5.620
Importaciones	14.789	15.700	-911
1.A.b Servicios	-734	-1.175	442
Exportaciones	4.367	4.100	266
Importaciones	5.100	5.276	-175
1.B Ingreso primario	-3.929	-3.228	-701
1.B.1 Remuneración de empleados	-25	-21	-4
1.B.2 Renta de la inversión	-3.904	-3.208	-696
1.C Ingreso secundario	428	626	-199
2. Cuenta de capital (2)	39	34	4
Necesidad (-)/capacidad (+) de financiamiento (1) + (2)	-3.381	1.780	-5.162

Fuente: INDEC, Dirección Nacional de Estadísticas del Sector Externo y Cuentas Internacionales.

Durante el cuarto trimestre de 2023, el déficit de la cuenta corriente alcanzó los US\$ 3.420 millones, evidenciando un aumento en el deterioro de la cuenta corriente en US\$ 5.166 millones, en comparación con el mismo trimestre del año anterior, cuando se había registrado un superávit de US\$ 1.746 millones. Este retroceso se atribuyó principalmente a una notable disminución interanual en las exportaciones de bienes, que representaron la mayor caída entre los componentes de la cuenta corriente, por un valor de US\$ 5.620 millones. Las importaciones de bienes también evidenciaron una disminución entre períodos, registrando un descenso de US\$ 911 millones.

El déficit en la balanza de servicios en el cuarto trimestre de 2023 se estimó en US\$ 734 millones. Si bien el saldo continúa siendo negativo, se registró una mejora de US\$ 442 millones respecto al saldo observado un año atrás, como consecuencia del crecimiento en las exportaciones de servicios, mientras que las importaciones disminuyeron levemente.

El déficit en la cuenta ingreso primario alcanzó los US\$ 3.929 millones, lo que representó un deterioro de US\$ 701 millones respecto al registrado hace un año. Ello fue impulsado principalmente por el saldo negativo estimado para la renta de la inversión, que ascendió a los US\$ 3.904 millones.

El ingreso secundario se mantuvo positivo, estimándose en US\$ 428 millones, es decir, US\$ 199 millones inferior al registrado en el mismo trimestre de 2022. Finalmente, cabe consignar que el saldo de la cuenta capital ascendió a US\$ 39 millones.

Como consecuencia de todo ello, las necesidades de financiamiento del cuarto trimestre de 2023 para la economía argentina ascendieron a US\$ 3.381 millones.

Para la totalidad de 2023 se estimó un déficit de la cuenta corriente de US\$ 21.494 millones, lo que implicó deterioro por US\$ 17.204 millones con respecto al saldo registrado en 2022. Este cambio respondió fundamentalmente al menor saldo obtenido en el intercambio de bienes (US\$ -15.289 millones) y al empeoramiento en los resultados obtenidos tanto en la cuenta de ingreso primario (US\$ -2.395 millones) como en el ingreso secundario (US\$ -151 millones). Únicamente el intercambio de servicios presentó una variación positiva de su saldo anual agregado (US\$ 631 millones). Finalmente, cabe consignar que, a lo largo de 2023, la necesidad de financiamiento se estimó en US\$ 21.352 millones.

Cuadro I.3 Financiamiento externo neto. Cuadro comparativo cuarto trimestre 2023-cuarto trimestre 2022

	IV trim. 2023	IV trim. 2022	Variación interanual
	Millones de dólares		
Necesidad (-)/capacidad (+) de financiamiento	-3.381	1.780	-5.162
Cuenta financiera	-4.426	2.349	-6.774
Adquisición neta de activos financieros	856	6.556	-5.700
Emisión neta de pasivos	5.281	4.207	1.074
Errores y omisiones	-1.044	568	-1.613

Nota: un valor positivo en la cuenta de errores y omisiones netos indica una tendencia general a una o varias de las posibilidades siguientes: a) el valor de los créditos en las cuentas corriente y de capital es demasiado bajo, b) el valor de los débitos en las cuentas corriente y de capital es demasiado alto, c) el valor del aumento neto de los activos en la cuenta financiera es demasiado alto, d) el valor del aumento neto de los pasivos en la cuenta financiera es demasiado bajo.

Fuente: INDEC, Dirección Nacional de Estadísticas del Sector Externo y Cuentas Internacionales; ONCP y BCRA.

La cuenta financiera registró un ingreso neto de capitales de US\$ 4.426 millones, que fue producto de un aumento neto de los activos financieros externos mantenidos por los residentes de US\$ 856 millones y de un incremento de pasivos externos aún mayor, que alcanzó los US\$ 5.281 millones. Ello representa un incremento en el ingreso de capitales de US\$ 6.774 millones en relación con lo estimado para igual trimestre del año anterior.

Los errores y omisiones se estimaron en US\$ -1.044 millones.

Gráfico I.1 Principales resultados de la balanza de pagos. Primer trimestre 2018-cuarto trimestre 2023



Fuente: INDEC, Dirección Nacional de Estadísticas del Sector Externo y Cuentas Internacionales.

Gráfico I.2 Financiamiento externo neto trimestral por sector institucional. Primer trimestre 2018-cuarto trimestre 2023

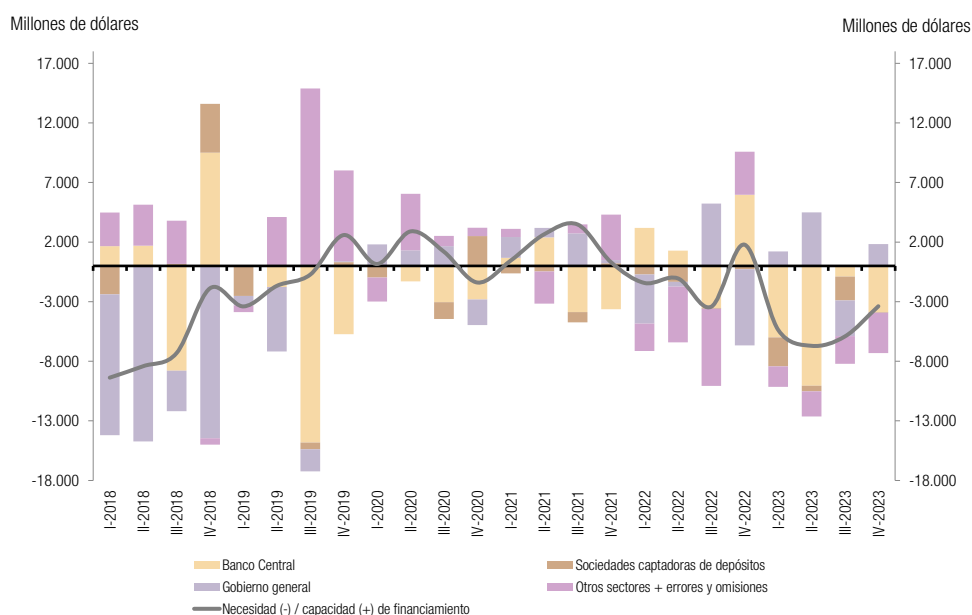

Fuente: INDEC, Dirección Nacional de Estadísticas del Sector Externo y Cuentas Internacionales; ONCP y BCRA.

1. Cuenta corriente

1.A.a Bienes

En el cuarto trimestre de 2023, el saldo de bienes¹ de la balanza de pagos resultó positivo en US\$ 815 millones, producto de exportaciones por US\$ 15.604 millones e importaciones por US\$ 14.789 millones.

En 2023, el saldo de la cuenta bienes resultó deficitario en US\$ 2.937 millones, producto de exportaciones por US\$ 66.836 millones e importaciones por US\$ 69.773 millones.

Cuadro I.4 Bienes. Exportaciones, importaciones y saldo. Cuarto trimestre y año 2022 y 2023

	Bienes					
	IV trim. 2023	IV trim. 2022	Variación	Año 2023	Año 2022	Variación
	Millones de dólares					
Exportaciones	15.604	21.224	-5.620	66.836	88.515	-21.679
Importaciones	14.789	15.700	-911	69.773	76.163	-6.389
Saldo	815	5.523	-4.708	-2.937	12.353	-15.289

Fuente: INDEC, Dirección Nacional de Estadísticas del Sector Externo y Cuentas Internacionales.

Cuadro I.5 Conciliación entre los datos del comercio exterior y los bienes totales de la balanza de pagos. Cuarto trimestre y año 2023

	Millones de dólares		Diferencia interanual	
	IV trim. 2023	Año 2023	IV trim. 2023	Año 2023
Exportaciones				
Estadísticas del comercio de bienes en <i>Intercambio comercial argentino</i> (FOB)	15.593	66.789	-5.610	-21.657
Ajuste por exportaciones netas de bienes en compraventa	11	48	-10	-22
Bienes totales según la balanza de pagos (FOB)	15.604	66.836	-5.620	-21.679
Importaciones				
Estadísticas del comercio de bienes en <i>Intercambio comercial argentino</i> (CIF)	15.576	73.714	-1.282	-7.809
Ajuste por corrección fletes de importación (CIF/FOB)	-724	-3.641	367	1.398
Ajuste por corrección seguros de importación (CIF/FOB)	-64	-299	4	22
Bienes totales según la balanza de pagos (FOB)	14.789	69.773	-911	-6.389
Saldo de bienes				
Estadísticas del comercio de bienes en <i>Intercambio comercial argentino</i>	17	-6.925	-4.328	-13.848
Ajuste por exportaciones netas de bienes en compraventa	11	48	-10	-22
Ajuste por corrección fletes de importación (CIF/FOB)	724	3.641	-367	-1.398
Ajuste por corrección seguros de importación (CIF/FOB)	64	299	-4	-22
Bienes totales según la balanza de pagos (FOB)	815	-2.937	-4.708	-15.289

Fuente: INDEC, Dirección Nacional de Estadísticas del Sector Externo y Cuentas Internacionales.

¹ Los valores de bienes de este informe pueden diferir de los publicados en *Intercambio comercial argentino* debido a diferencias en el calendario de revisión de los datos de ambas publicaciones.

Cuadro I.6

Análisis del comercio de bienes (excluye bienes en compraventa). Cuarto trimestre y año 2023

	IV trim. 2023			Año 2023		
	Exportaciones	Importaciones	Saldo	Exportaciones	Importaciones	Saldo
	Millones de dólares					
Efecto cantidad	-4.749	-530	-4.220	-18.318	-3.513	-14.805
Efecto precio	-861	-382	-479	-3.339	-2.876	-463
Efecto total	-5.610	-911	-4.699	-21.657	-6.389	-15.268

Nota: las cifras de ventas al exterior de bienes excluyen el valor de las exportaciones netas de bienes en compraventa.

Fuente: INDEC, Dirección Nacional de Estadísticas del Sector Externo y Cuentas Internacionales.

En el cuarto trimestre de 2023, el superávit de bienes disminuyó US\$ 4.699 millones respecto del mismo período del año anterior, debido a un efecto cantidad negativo de US\$ 4.220 millones y un efecto precio negativo de US\$ 479 millones. La variación en la cantidad de exportaciones fue negativa en US\$ 4.749 millones y la de precios en US\$ 861 millones. La variación en la cantidad de importaciones fue negativa en US\$ 530 millones y la de precios en US\$ 382 millones.

En 2023, el saldo de bienes disminuyó US\$ 15.268 millones respecto del año anterior, debido a un efecto cantidad negativo de US\$ 14.805 millones y un efecto precio negativo de US\$ 463 millones. La variación en la cantidad de exportaciones fue negativa en US\$ 18.318 millones y la de precios en US\$ 3.339 millones. La variación en la cantidad de importaciones resultó negativa en US\$ 3.513 millones y la de precios en US\$ 2.876 millones.

Gráfico I.3

Descomposición de la variación nominal interanual del saldo de la balanza comercial de bienes en variaciones de precio y cantidad. Primer trimestre 2019-cuarto trimestre 2023

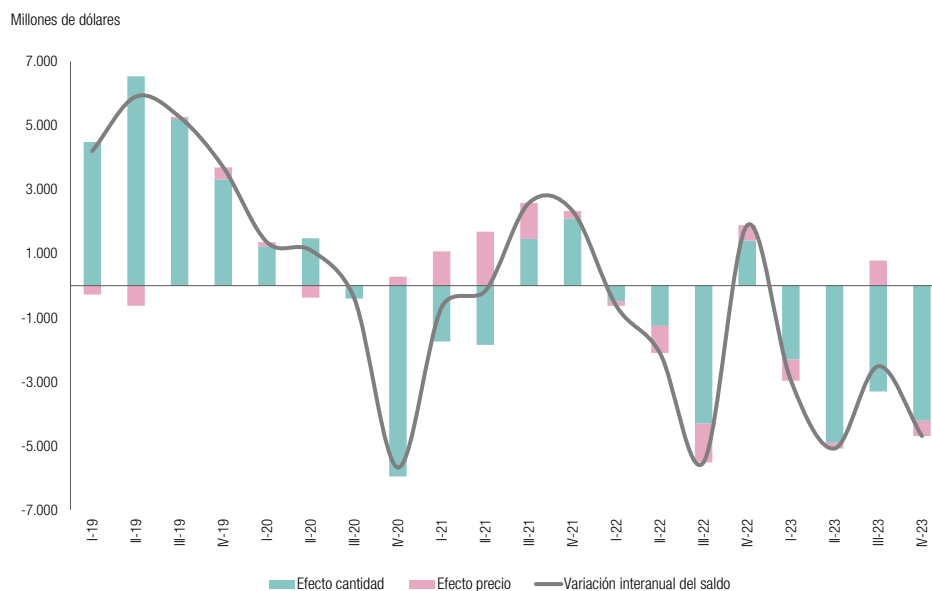

Nota: las cifras de ventas al exterior de bienes excluyen el valor de las exportaciones netas de bienes en compraventa.

Fuente: INDEC, Dirección Nacional de Estadísticas del Sector Externo y Cuentas Internacionales.

Gráfico I.4

Principales socios comerciales. Intercambio comercial y saldo por país. Cuarto trimestre de 2023

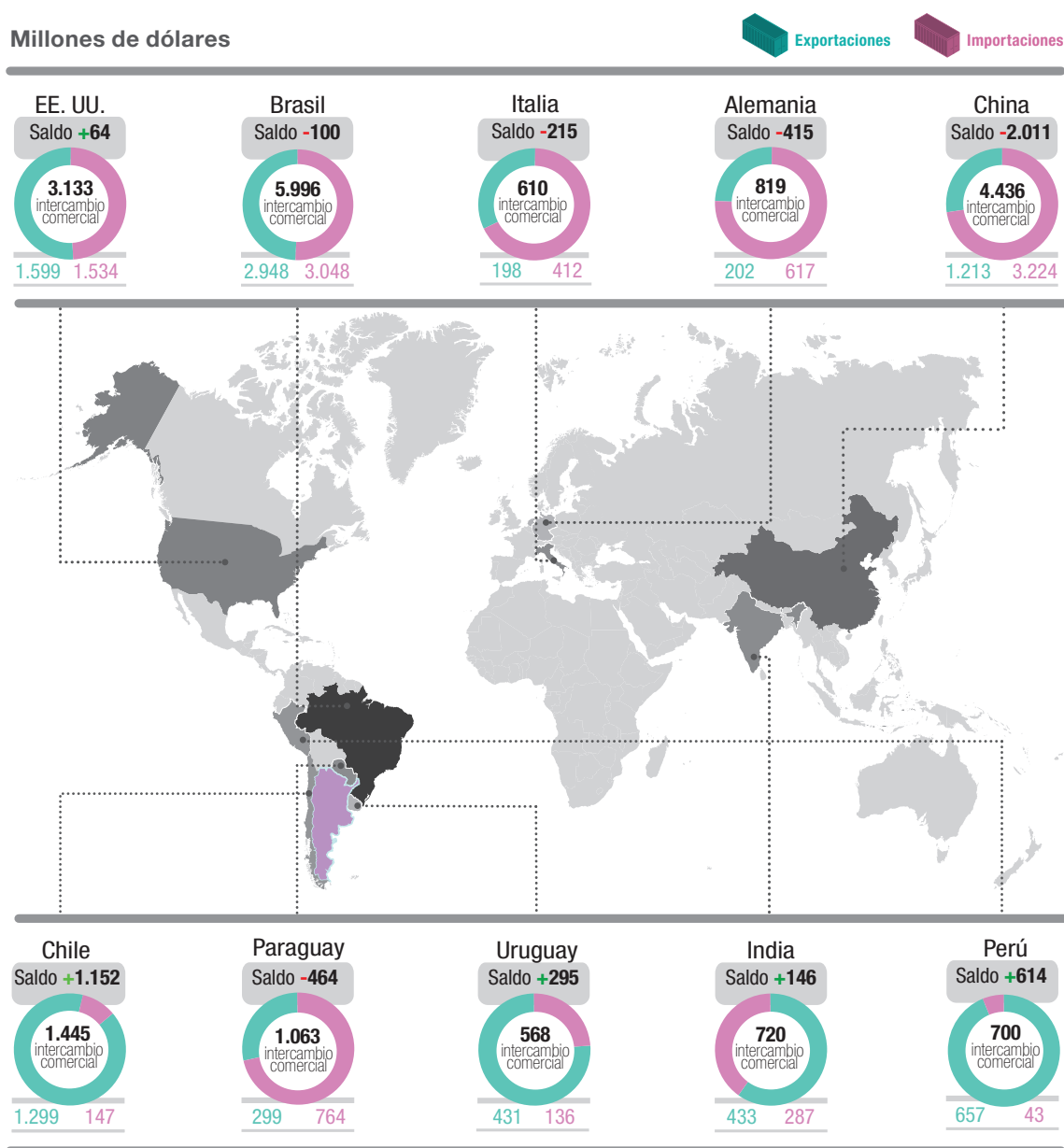

Nota: los totales por suma o resta pueden no coincidir por redondeo en las cifras parciales.

Mayores déficits

País	Exportaciones	Importaciones	Saldo	Intercambio
China	1.213	3.224	-2.011	4.436
Paraguay	299	764	-464	1.063
Alemania	202	617	-415	819

Mayores superávits

País	Exportaciones	Importaciones	Saldo	Intercambio
Chile	1.299	147	1.152	1.445
Perú	657	43	614	700
Uruguay	431	136	295	568

Nota: las cifras de ventas al exterior de bienes excluyen el valor de las exportaciones netas de bienes en compraventa. La codificación de países utilizada corresponde con la ISO 3166-1 alfa-2, mientras que en el *Intercambio comercial argentino (ICA)* se utiliza la definición de país ampliado.

Fuente: INDEC, Dirección Nacional de Estadísticas del Sector Externo y Cuentas Internacionales.

Los diez principales socios comerciales durante el cuarto trimestre de 2023 fueron Brasil, China, Estados Unidos, Chile, Paraguay, Alemania, India, Perú, Italia y Uruguay, que en conjunto sumaron 64,1% del comercio exterior de bienes del país (exportaciones más importaciones), el cual alcanzó US\$ 30.382 millones. Los países con los que se registraron los mayores superávits fueron Chile (US\$ 1.152 millones), Perú (US\$ 614 millones) y Uruguay (US\$ 295 millones). El mayor déficit se registró con China (US\$ 2.011 millones), seguido por Paraguay (US\$ 464 millones) y Alemania (US\$ 415 millones).

En 2023 los principales socios comerciales fueron Brasil, China, Estados Unidos, Chile, Paraguay, India, Viet Nam, Alemania, Perú y España, que en conjunto sumaron 64,0%, del comercio exterior total de bienes de Argentina, el cual alcanzó US\$ 136.562 millones. Los países con los que se registraron los mayores superávits en 2023 fueron Chile (US\$ 4.246 millones), Perú (US\$ 2.340 millones) y Uruguay (US\$ 1.174 millones). Los mayores déficits fueron con China (US\$ 8.432 millones), Brasil (US\$ 4.652 millones) y Paraguay (US\$ 2.526 millones).

1.A.b Servicios

Cuadro I.7 Cuenta de servicios y composición por rubro. Cuarto trimestre y año 2022 y 2023

	IV trim. 2023			IV trim. 2022			Variación interanual		
	Crédito	Débito	Saldo	Crédito	Débito	Saldo	Crédito	Débito	Saldo
Millones de dólares									
Total de la cuenta de servicios	4.367	5.100	-734	4.100	5.276	-1.175	267	-175	442
Transporte	520	1.220	-700	587	1.423	-836	-67	-203	136
Viajes	1.544	1.458	86	1.156	1.469	-313	389	-11	400
Cargos por el uso de la propiedad intelectual	44	556	-511	39	517	-478	6	39	-33
Servicios de telecomunicaciones, informática e información	643	526	117	718	475	243	-75	51	-125
Otros servicios empresariales	1.411	812	598	1.350	820	530	61	-8	69
Otros	204	529	-325	251	571	-321	-47	-43	-4

	Año 2023			Año 2022			Variación interanual		
	Crédito	Débito	Saldo	Crédito	Débito	Saldo	Crédito	Débito	Saldo
Millones de dólares									
Total de la cuenta de servicios	16.523	22.801	-6.278	14.487	21.396	-6.909	2.036	1.405	631
Transporte	2.033	5.486	-3.453	2.213	6.352	-4.140	-179	-866	687
Viajes	5.442	7.258	-1.817	3.474	5.566	-2.093	1.968	1.692	276
Cargos por el uso de la propiedad intelectual	252	1.921	-1.669	205	1.761	-1.557	48	160	-112
Servicios de telecomunicaciones, informática e información	2.590	2.223	367	2.771	2.160	611	-181	63	-244
Otros servicios empresariales	5.312	3.592	1.720	4.880	3.361	1.519	432	232	201
Otros	894	2.320	-1.426	945	2.196	-1.251	-51	124	-176

Nota: la categoría Otros incluye servicios de manufactura sobre insumos físicos pertenecientes a otros, mantenimiento y reparaciones n.i.o.p., construcción, servicios de seguros y pensiones, servicios financieros, servicios personales, culturales y recreativos y bienes y servicios del gobierno n.i.o.p.

Fuente: INDEC, Dirección Nacional de Estadísticas del Sector Externo y Cuentas Internacionales.

El saldo de servicios del cuarto trimestre de 2023 resultó negativo en US\$ 734 millones, lo que implicó una disminución del déficit de US\$ 442 millones con respecto al mismo período del año anterior. Esta disminución se explicó principalmente por la mejora registrada en el saldo de viajes (US\$ 400 millones). El crédito de servicios se estimó en US\$ 4.367 millones y el débito en US\$ 5.100 millones, lo que significó una suba del crédito con respecto a igual trimestre del año anterior de US\$ 267 millones y una caída en el débito de US\$ 175 millones. El crecimiento del crédito de servicios fue determinado principalmente por la evolución de la cuenta viajes, mientras que el comportamiento del rubro transporte fue determinante para la baja registrada en el débito de servicios.

El intercambio comercial de servicios (exportaciones más importaciones) alcanzó un total de US\$ 9.467 millones, lo que implicó un aumento de 1,0% respecto al mismo período del año anterior.

En 2023, la balanza de servicios presentó un saldo negativo de US\$ 6.278 millones, lo que significó un descenso del déficit de US\$ 631 millones con respecto al año anterior. Esta caída se explicó principalmente por la mejora en el saldo de la cuenta transporte (US\$ 687 millones) impulsada por la disminución de fletes de importación y, en menor medida, por la mejora en el saldo de viajes (US\$ 276 millones).

El intercambio comercial anual de servicios (exportaciones más importaciones) alcanzó un total de US\$ 39.324 millones, lo que implicó un aumento de 9,6% respecto al año anterior.

Cuadro I.8

Exportaciones e importaciones de servicios. Monto y participación porcentual de los principales países por rubro. Cuarto trimestre de 2023

País	Viajes	Transporte	Cargos por el uso de la propiedad intelectual n.i.o.p.	Servicios de telecomunicaciones, informática e información	Otros servicios empresariales	Otros	Total	Participación porcentual
	Millones de dólares							%
Exportaciones de servicios								
Total de exportaciones	1.544	520	44	643	1.411	204	4.367	100,0
Países seleccionados	900	236	35	386	754	108	2.419	55,4
Estados Unidos	141	65	27	260	570	84	1.147	26,3
Brasil	309	55	2	55	64	1	487	11,1
Uruguay	197	20	2	32	47	13	312	7,1
Chile	144	63	1	26	56	3	294	6,7
España	109	32	3	14	16	7	180	4,1
Resto del mundo	645	285	9	257	657	96	1.948	44,6
Importaciones de servicios								
Total de importaciones	1.458	1.220	556	526	812	529	5.100	100,0
Países seleccionados	842	469	237	355	441	309	2.653	52,0
Estados Unidos	254	95	207	238	321	239	1.354	26,5
Brasil	264	145	7	14	34	11	475	9,3
España	126	103	16	30	31	16	323	6,3
Uruguay	162	45	2	10	35	4	259	5,1
Alemania	36	82	4	63	20	39	244	4,8
Resto del mundo	616	751	319	170	371	220	2.447	48,0

Nota: la categoría Otros incluye servicios de manufactura sobre insumos físicos pertenecientes a otros, mantenimiento y reparaciones n.i.o.p., construcción, servicios de seguros y pensiones, servicios financieros, servicios personales, culturales y recreativos y bienes y servicios del gobierno n.i.o.p.

Fuente: INDEC, Dirección Nacional de Estadísticas del Sector Externo y Cuentas Internacionales.

El principal destino y origen de los servicios durante el cuarto trimestre de 2023 fue Estados Unidos, que representó 26,3% de las ventas y 26,5% de las compras al exterior. Los principales destinos se completaron con Brasil, Uruguay, Chile y España, que junto con Estados Unidos sumaron el 55,4% del total de exportaciones de servicios del país. En cuanto a los proveedores, siguen en importancia a Estados Unidos, Brasil, España, Uruguay y Alemania. Estos cinco países totalizaron 52,0% de las importaciones de servicios de Argentina.

Los principales destinos de las exportaciones de servicios en 2023 fueron Estados Unidos, Brasil, Uruguay, Chile y Reino Unido, que en conjunto sumaron el 56,7% del total exportado. Los principales proveedores de servicios en el año fueron Estados Unidos, Brasil, España, Uruguay y Paraguay, que en conjunto sumaron el 52,0% del total importado.

Gráfico I.5

Exportaciones e importaciones de servicios. Intercambio comercial y saldo de los principales rubros por país. Cuarto trimestre de 2023

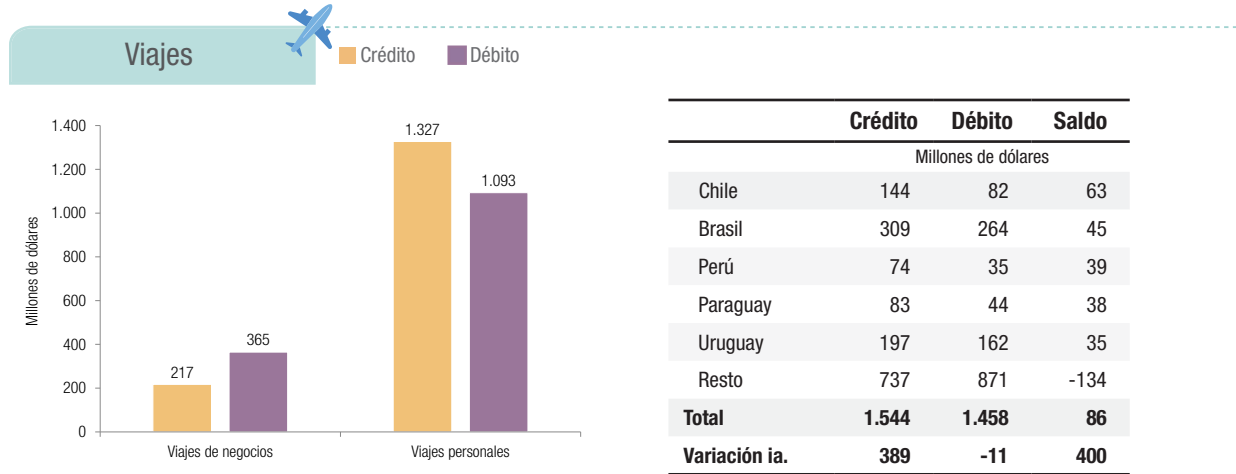

Se estimó un saldo superavitario de viajes de US\$ 86 millones para el cuarto trimestre de 2023, US\$ 400 millones mayor que el registrado en igual trimestre del año anterior. Este aumento se originó exclusivamente en el importante aumento registrado en el crédito de la cuenta, ya que el débito presentó una leve caída. La cantidad de viajeros no residentes que visitaron el país se incrementó 32,2% con respecto al mismo trimestre del año anterior, mientras que la cantidad de viajeros residentes que viajaron al exterior aumentó solo 3,0%. Los gastos promedio cayeron levemente en ambos casos.

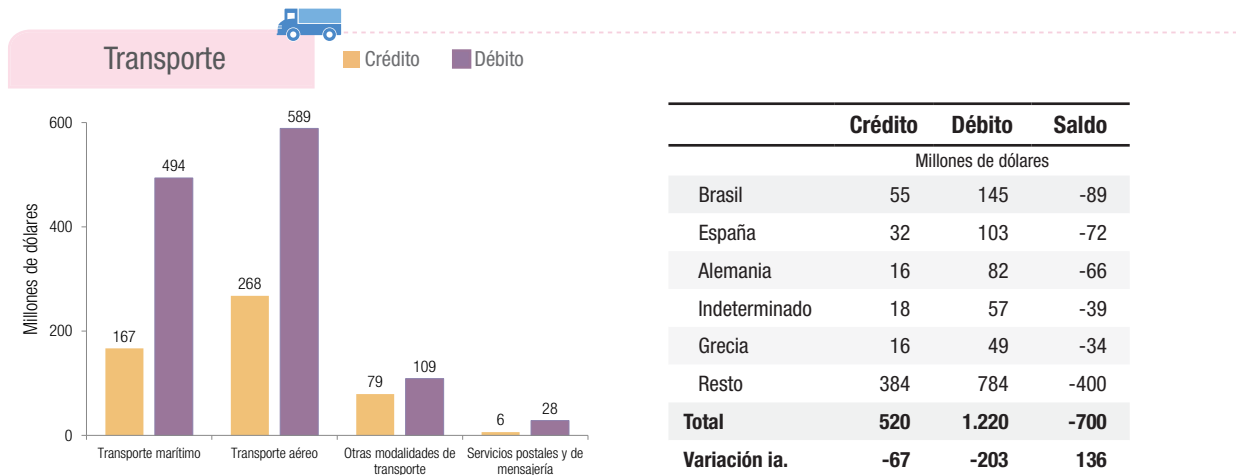

Se estimó un saldo deficitario del rubro transporte de US\$ 700 millones para el cuarto trimestre de 2023, lo que implicó una baja del déficit de US\$ 136 millones con respecto a igual trimestre del año anterior. Este resultado se explica principalmente por la reducción del déficit de la cuenta fletes originado en el efecto conjunto de la caída de los volúmenes de bienes importados y la baja en el precio del transporte internacional.

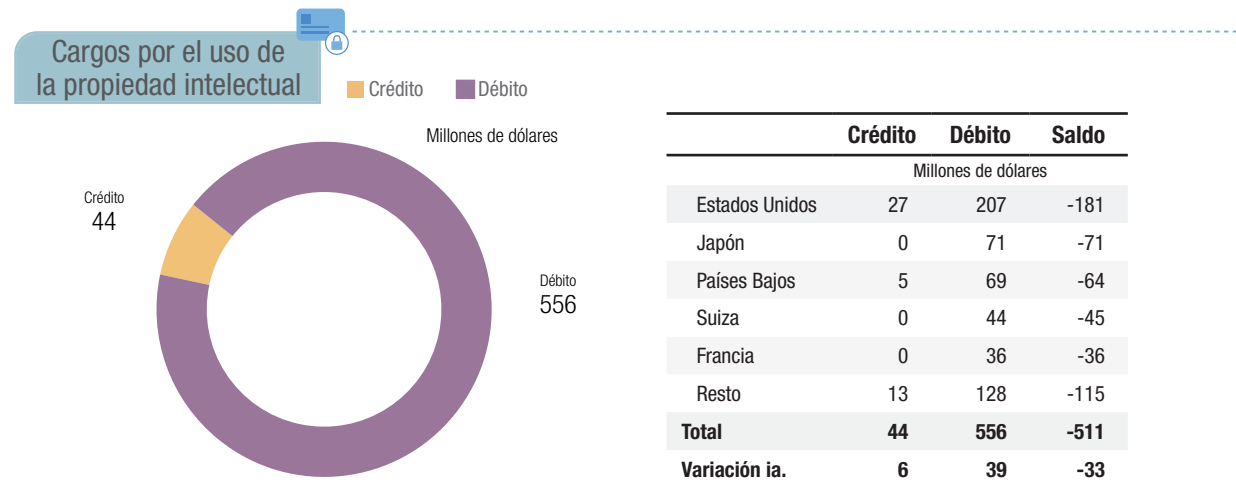

Para el cuarto trimestre de 2023, los cargos por el uso de la propiedad intelectual (CUPI) arrojaron un déficit de US\$ 511 millones, US\$ 33 millones mayor al registrado en igual trimestre del año anterior.

Telecomunicaciones, informática e información

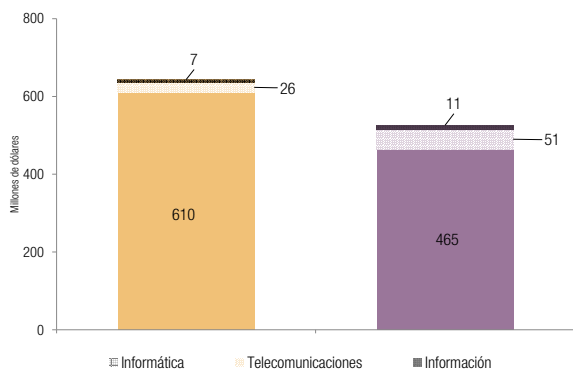

	Crédito	Débito	Saldo
Millones de dólares			
Brasil	55	14	41
México	41	16	25
Uruguay	32	10	22
Estados Unidos	260	238	21
Chile	26	8	17
Resto	230	239	-9
Total	643	526	117
Variación ia.	-75	51	-125

En el cuarto trimestre de 2023, los servicios de telecomunicaciones, informática e información presentaron un superávit de US\$ 117 millones, lo que implicó una caída interanual de US\$ 125 millones, explicada por el efecto conjunto de la caída del crédito y la suba del débito de servicios de informática (principal componente del rubro).

Otros servicios empresariales

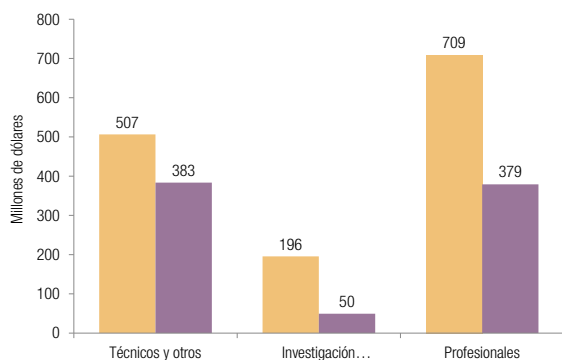

	Crédito	Débito	Saldo
Millones de dólares			
Estados Unidos	570	321	250
Corea del Sur	55	0	54
Irlanda	76	30	46
Reino Unido	71	31	40
Suiza	84	48	36
Resto	555	382	173
Total	1.411	812	598
Variación ia.	61	-8	69

Se estimó para el cuarto trimestre de 2023 un superávit de US\$ 598 millones para la cuenta otros servicios empresariales, US\$ 69 millones más que en el mismo trimestre del año anterior. Esto se explica principalmente por el aumento registrado en el crédito de servicios profesionales y de consultoría en administración de empresas.

Nota: para acceder a los datos trimestrales de servicios de la balanza de pagos por principales rubros y país, ingresar a https://www.indec.gov.ar/ftp/cuadros/economia/Base_servicios_internacionales_trim_pais.csv

Fuente: INDEC, Dirección Nacional de Estadísticas del Sector Externo y Cuentas Internacionales.

Gráfico I.6 Evolución de saldos de la balanza de servicios por principales rubros. Primer trimestre 2019-cuarto trimestre 2023

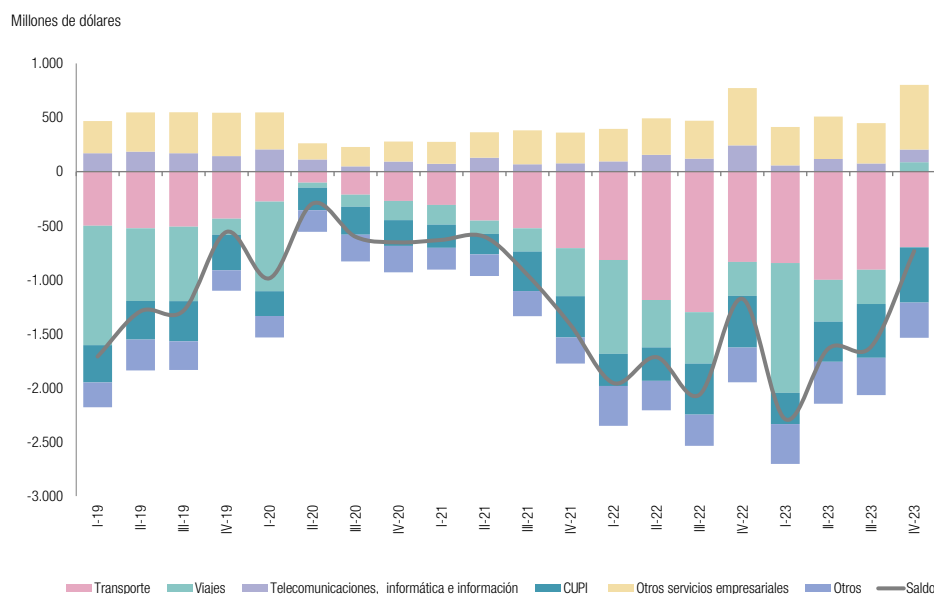

Fuente: INDEC, Dirección Nacional de Estadísticas del Sector Externo y Cuentas Internacionales.

1.B Ingreso primario

Cuadro I.9 Cuenta de ingreso primario por categoría funcional. Cuadro comparativo cuarto trimestre 2023-cuarto trimestre 2022

	IV trim. 2023	IV trim. 2022	Variación interanual
	Millones de dólares		
1.B Ingreso primario (Renta)	-3.929	-3.228	-701
Crédito	1.489	1.153	337
1.B.1 Remuneración de empleados	21	21	0
1.B.2 Renta de la inversión	1.469	1.132	337
1.B.2.1 Inversión directa	456	344	112
1.B.2.1.1 Utilidades y dividendos	456	344	112
1.B.2.2 Inversión de cartera	386	271	115
1.B.2.2.1 Dividendos	54	68	-14
1.B.2.2.2 Intereses	332	203	129
1.B.2.3 Otra inversión	571	425	146
1.B.2.3.2 Intereses	571	425	146
1.B.2.4 Activos de reserva	56	92	-36
1.B.2.4.2 Intereses	56	92	-36
1.B.3 Otro ingreso primario	0	0	0
Débito	5.418	4.381	1.037
1.B.1 Remuneración de empleados	46	42	4
1.B.2 Renta de la inversión	5.372	4.339	1.033
1.B.2.1 Inversión directa	2.830	2.119	711
1.B.2.1.1 Utilidades y dividendos	2.515	1.861	654
1.B.2.1.2 Intereses	315	259	57
1.B.2.2 Inversión de cartera	725	841	-116
1.B.2.2.1 Dividendos	19	144	-125
1.B.2.2.2 Intereses	706	697	9
1.B.2.3 Otra inversión	1.817	1.379	438
1.B.2.3.2 Intereses	1.817	1.379	438
1.B.3 Otro ingreso primario	0	0	0

Fuente: INDEC, Dirección Nacional de Estadísticas del Sector Externo y Cuentas Internacionales.

En el cuarto trimestre de 2023, la cuenta Ingreso primario arrojó un saldo negativo de US\$ 3.929 millones, que fue explicado fundamentalmente por el déficit en la renta de la inversión por US\$ 3.904 millones. A su vez, este saldo negativo se originó por la combinación de los déficits registrados en las categorías funcionales Inversión directa (US\$ 2.375 millones), Otra inversión (US\$ 1.246 millones) e Inversión de cartera (US\$ 340 millones). En contraposición, los Activos de reserva devengaron un crédito por US\$ 56 millones.

Por otro lado, la cuenta remuneración de empleados registró un déficit de US\$ 25 millones.

Respecto al mismo trimestre del año anterior, el déficit de la cuenta Ingreso primario aumentó en US\$ 701 millones. Este comportamiento es explicado, entre otros factores, por la profundización del déficit por el incremento de utilidades y dividendos devengados en la categoría de Inversión directa (US\$ 2.059 millones) y por los intereses devengados en la categoría funcional Otra inversión (US\$ 1.246 millones). El déficit de Otra Inversión se encuentra asociado a los intereses devengados por la deuda del Gobierno general con organismos internacionales, de Otros sectores y del Banco Central por el swap acordado con el Banco de la República Popular de China, y por el endeudamiento con el Banco de Pagos Internacionales (BIS).

Gráfico I.7 Evolución de la cuenta ingreso primario por tipo de renta. Primer trimestre 2018-cuarto trimestre 2023

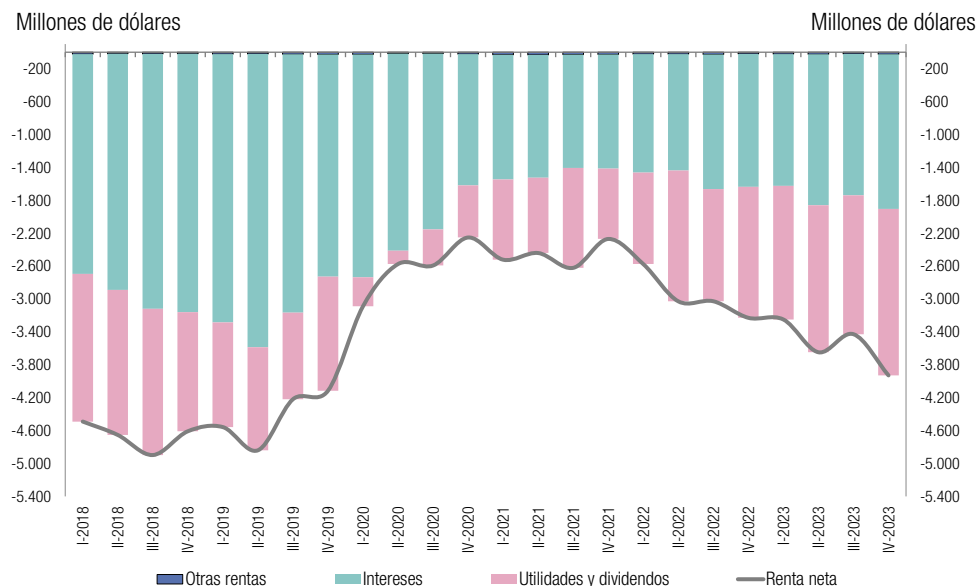

Fuente: INDEC, Dirección Nacional de Estadísticas del Sector Externo y Cuentas Internacionales.

1.C Ingreso secundario

Cuadro I.10 Cuenta de ingreso secundario. Cuarto trimestre y año 2023

	Componentes del ingreso secundario							
	IV trim. 2023				Año 2023			
	Ingreso	Egreso	Saldo	Dif. ia.	Ingreso	Egreso	Saldo	Dif. ia.
	Millones de dólares							
Gobierno general	448	101	347	-47	1.749	347	1.402	-24
Impuestos corrientes	425	0	425	-37	1.675	0	1.675	4
Otras transferencias corrientes	23	101	-79	-11	74	347	-273	-28
Sociedades financieras, sociedades no financieras, hogares e ISFLSH	338	257	81	-152	1.614	1.042	572	-126
Transferencias personales	206	74	133	-125	1.014	344	671	-99
Otras transferencias corrientes	132	183	-52	-26	600	698	-99	-28
Total	786	358	428	-199	3.363	1.389	1.974	-151

Fuente: INDEC, Dirección Nacional de Estadísticas del Sector Externo y Cuentas Internacionales.

El saldo de la cuenta de ingreso secundario para el cuarto trimestre de 2023 se estimó superavitario en US\$ 428 millones y resultó US\$ 199 millones menor al del mismo período del año anterior.

Para 2023, el saldo de la cuenta de ingreso secundario se estimó superavitario en US\$ 1.974 millones, US\$ 151 millones menor al del año anterior.

2. Cuenta de capital

Cuadro I.11 Cuenta de capital. Cuarto trimestre y año 2023

	Componentes de la cuenta de capital							
	IV trim. 2023				Año 2023			
	Ingreso	Egreso	Saldo	Dif. ia.	Ingreso	Egreso	Saldo	Dif. ia.
	Millones de dólares							
Adquisiciones/Disposiciones brutas de activos no financieros no producidos	4	18	-14	-17	82	80	2	-14
Transferencias de capital	53	0	53	21	140	0	140	-24
Total	57	18	39	4	222	80	142	-38

Fuente: INDEC, Dirección Nacional de Estadísticas del Sector Externo y Cuentas Internacionales.

3. Cuenta financiera

Cuadro I.12 **Financiamiento externo neto. Apertura de la cuenta financiera.**
Cuadro comparativo cuarto trimestre 2023-cuarto trimestre 2022

	IV trim. 2023	IV trim. 2022	Variación interanual
	Millones de dólares		
Necesidad (-) / capacidad (+) de financiamiento	-3.381	1.780	-5.162
Cuenta financiera	-4.426	2.349	-6.774
Adquisición neta de activos financieros	856	6.556	-5.700
3.1 Inversión directa (en el exterior)	624	574	50
3.2 Inversión de cartera	-1.985	-326	-1.658
3.3 Derivados financieros (distintos de reserva)	12	0	12
3.4 Otra inversión	6.928	338	6.590
3.5 Activos de reserva	-4.724	5.969	-10.693
Emisión neta de pasivos	5.281	4.207	1.074
3.1 Inversión directa (en el país)	6.816	377	6.439
3.2 Inversión de cartera	-365	-1.531	1.166
3.3 Derivados financieros (distintos de reserva)	2	-6	8
3.4 Otra inversión	-1.171	5.368	-6.539
Errores y omisiones	-1.044	568	-1.613

Fuente: INDEC, Dirección Nacional de Estadísticas del Sector Externo y Cuentas Internacionales.

La necesidad de financiamiento en el trimestre bajo análisis se estimó en US\$ 3.381 millones, lo cual implicó un requerimiento de fondos mayor de US\$ 5.162 millones respecto al mismo trimestre del año anterior. En este contexto, la cuenta financiera arrojó como resultado un ingreso neto de capitales de US\$ 4.426 millones, en contraposición al egreso neto de capitales de US\$ 2.349 millones registrado en el mismo trimestre de 2022.

El saldo de la cuenta financiera para el cuarto trimestre de 2023 fue producto del aumento en las tenencias de activos financieros externos por US\$ 856 millones y un incremento en los pasivos por US\$ 5.281 millones.

Las principales variaciones de los activos externos se concentraron en la categoría funcional Otra inversión, que evidenciaron un incremento de US\$ 6.928 millones. Los activos externos clasificados como Inversión directa (en el exterior) y Derivados financieros (distintos de reserva) también registraron variaciones positivas, de US\$ 624 millones y US\$ 12 millones, respectivamente. En contraste, los Activos de reserva del Banco Central y la Inversión de cartera de los residentes disminuyeron en US\$ 4.724 millones y US\$ 1.985 millones, respectivamente.

La emisión neta de pasivos en el cuarto trimestre de 2023 fue, principalmente, producto del incremento de la categoría funcional Inversión directa en el país (US\$ 6.816 millones), asociada tanto a la emisión de instrumentos de deuda (US\$ 3.990 millones) como a mayores participaciones de capital y participaciones en fondos de inversión (US\$ 2.826 millones). En contraste, se observaron descensos en la emisión de pasivos en las categorías funcionales Otra inversión e Inversión de cartera por US\$ 1.171 millones y US\$ 365 millones, respectivamente.

La disminución en la categoría funcional Otra inversión es explicada por la reducción neta de los préstamos (US\$ 3.320 millones), compensada parcialmente por el aumento neto por créditos y anticipos comerciales (US\$ 2.122 millones), asociada en su mayoría al sector institucional Otros sectores.

El resultado por préstamos anteriormente mencionado obedeció al efecto neto de las operaciones realizadas por los sectores institucionales Gobierno general, Banco Central y Otros sectores durante el trimestre bajo análisis. En efecto, en este período se registraron amortizaciones con el Fondo Monetario Internacional en el marco del acuerdo vigente por US\$ 3.506 millones, al tiempo que se estimó un crecimiento de US\$ 1.475 millones de otros pasivos a largo plazo del Gobierno general con otras fuentes de crédito externo. Por su parte, el Banco Central registró una reducción del pasivo de la autoridad monetaria originado en el convenio de Facilidad Crediticia con el Banco Internacional de Pagos (BIS) por US\$ 850 millones. Finalmente, Otros sectores redujeron el endeudamiento asociado a este instrumento en US\$ 303 millones.

Cuadro I.13

Apertura de la cuenta financiera, por categoría funcional y sector institucional del activo y/o pasivo externo.
Cuarto trimestre de 2023

		Sector institucional										Millones de dólares				
		Adquisición neta de activos financieros					Emisión neta de pasivos					Saldo CF				
		S121	S122	S13	S1Z	Total	S121	S122	S13	S1Z	Total					
Categoría funcional	Inversión directa	0	23	0	601	624	▲ 50	0	1.722	0	5.094	6.816	▲ 6.439	-6.192	▼ -6.389	
	Inversión de cartera	0	9	0	-1.993	-1.985	▼ -1.658	0	-91	193	-467	-365	▲ 1.166	-1.620	▼ -2.825	
	Derivados financieros	0	12	0	0	12	▲ 12	0	1	0	0	2	▲ 8	10	▲ 4	
	Otra inversión	0	1.450	1	5.478	6.928	▲ 6.590	-850	-82	-2.031	1.792	-1.171	▼ -6.539	8.099	▲ 13.129	
	Activos de reserva	-4.724				-4.724	▼ -10.693								-4.724	▼ -10.693
	Total	-4.724	1.493	1	4.086	856	▼ -5.700	-850	1.551	-1.837	6.418	5.281	▲ 1.074	-4.426	▼ -6.774	
		▼ -10.693	▲ 518	▼ -91	▲ 4.567			▼ -850	▲ 299	▼ -8.322	▲ 9.948					

+ Egreso neto de capitales - Ingreso neto de capitales / ▲ ▼ Diferencia interanual

S121. Banco Central

S122. Sociedades captadoras de depósitos

S13. Gobierno general

S1Z. Otros sectores (incluye: Otras sociedades financieras, sociedades no financieras, hogares e ISFLSH)

Fuente: INDEC, Dirección Nacional de Estadísticas del Sector Externo y Cuentas Internacionales; ONCP y BCRA.

3.1

Inversión directa

En el cuarto trimestre de 2023, la Inversión directa registró un ingreso neto de capitales de US\$ 6.192 millones en contraposición al egreso neto de US\$ 198 millones, estimado para el mismo trimestre del año anterior. La adquisición neta de activos financieros de esta categoría funcional se estimó en US\$ 624 millones, explicada por el incremento en las participaciones de capital y participaciones en fondos de inversión, principalmente de Otros sectores (US\$ 601 millones) y, en menor proporción, de las Sociedades captadoras de depósitos (US\$ 23 millones). Asimismo, la emisión neta de pasivos externos se estimó en US\$ 6.816 millones. Dentro de dicho agregado, se destacó el incremento de los instrumentos de deuda del sector institucional Otros sectores por US\$ 3.990 millones, y el aumento de los pasivos netos por participaciones de capital de las Sociedades captadoras de depósitos, excepto el Banco Central, por US\$ 1.722 millones principalmente asociado a la reinversión de utilidades.

3.2

Inversión de cartera

Durante el cuarto trimestre, la Inversión de cartera registró un ingreso neto de capitales por US\$ 1.620 millones. Esto implicó un ingreso de US\$ 2.825 millones mayor que el saldo registrado en el mismo trimestre del año anterior. Este resultado fue producto de una reducción neta de activos externos de esta categoría estimada en US\$ 1.985 millones, y una caída en la emisión neta de pasivos de US\$ 365 millones. En el período bajo análisis, la mencionada disminución de activos externos se originó casi en su totalidad por la actividad del sector institucional Otros sectores, en donde se observó tanto una contracción de tenencias de títulos de deuda emitidos por no residentes por US\$ 1.310 millones, así como menores participaciones de capital y participaciones en fondos de inversión en el exterior por US\$ 683 millones.

Por su parte, la caída en los pasivos externos de esta categoría funcional se originó en la disminución de los pasivos de Otros sectores por US\$ 467 millones, acompañada por un aumento de US\$ 193 millones del Gobierno general y un descenso de US\$ 91 millones por parte de las Sociedades captadoras de depósitos, excepto el Banco Central.

3.3 Derivados financieros

Se registraron operaciones de este tipo de instrumentos que implicaron un egreso de capitales por US\$ 10 millones en el trimestre analizado. Dichas transacciones se originaron principalmente en el sector institucional Sociedades captadoras de depósitos, excepto el Banco Central donde se observó una expansión de activos externos por un monto de US\$ 12 millones. Dichos movimientos afectaron a los saldos deudores vinculados con operaciones a término de moneda extranjera liquidables en pesos. También se observó un aumento en los pasivos externos por US\$ 2 millones.

3.4 Otra inversión

En esta categoría funcional se registró un egreso neto de capitales de US\$ 8.099 millones. Esto contrastó con el ingreso neto de capitales, estimado en el mismo trimestre del año anterior por US\$ 5.029 millones. Durante el trimestre bajo análisis, la formación neta de activos externos de esta categoría aumentó US\$ 6.928 millones y la emisión neta de pasivos externos se redujo en US\$ 1.171 millones.

Las variaciones netas de activos financieros se originaron por la expansión de activos externos de Otros sectores, principalmente moneda y depósitos, en US\$ 5.478 millones. Las Sociedades captadoras de depósitos también aumentaron sus activos externos en esta categoría en US\$ 1.450 millones.

Por su parte, las emisiones netas de pasivos externos de esta categoría funcional surgieron principalmente por la operatoria del sector institucional Otros sectores en US\$ 1.792 millones, donde se observa una expansión de los créditos y anticipos comerciales por US\$ 2.096 millones y una reducción de los préstamos por US\$ 303 millones, entre otras transacciones. Asimismo, se redujeron los pasivos del Gobierno general por US\$ 2.031 millones, asociados a amortizaciones netas de los préstamos contraídos por ese sector institucional. Por otra parte, se registró una caída de US\$ 850 millones en los pasivos del Banco Central, asociada a la cancelación parcial del crédito mantenido con el BIS, y una reducción de US\$ 82 millones de las Sociedades captadoras de depósitos, excepto el Banco Central.

3.5 Activos de reserva

Al 31 de diciembre de 2023, las reservas internacionales contabilizaron US\$ 23.073 millones, lo que implicó un descenso contable de US\$ 3.852 millones con respecto al trimestre inmediato anterior. Esta disminución se originó por transacciones de balanza de pagos de US\$ 4.724 millones, parcialmente compensada por un ajuste por tipo de pase y valuación de US\$ 873 millones, dadas las modificaciones de las paridades entre monedas.

Cuadro I.14

Cuenta financiera por categoría funcional y por instrumento a valor de mercado.
Cuadro comparativo cuarto trimestre 2023-cuarto trimestre 2022

	IV trim. 2023	IV trim. 2022	Variación interanual
	Millones de dólares		
Cuenta financiera	-4.426	2.349	-6.774
Adquisición neta de activos financieros	856	6.556	-5.700
1. Inversión directa	624	574	50
1.1 Participaciones de capital y participaciones en fondos de inversión	624	574	50
1.2 Instrumentos de deuda	0	0	0
2. Inversión de cartera	-1.985	-326	-1.658
2.1 Participaciones de capital y participaciones en fondos de inversión	-683	-69	-614
2.2 Títulos de deuda	-1.301	-257	-1.044
3. Derivados financieros	12	0	12
4. Otra inversión	6.928	338	6.590
4.1 Otras participaciones de capital	1	89	-88
4.2 Moneda y depósitos	6.983	112	6.871
4.3 Préstamos	-37	88	-125
4.5 Créditos y anticipos comerciales	0	0	0
4.6 Otras cuentas por cobrar/por pagar	-19	49	-68
5. Activos de reserva	-4.724	5.969	-10.693
Emisión neta de pasivos	5.281	4.207	1.074
1. Inversión directa	6.816	377	6.439
1.1 Participaciones de capital y participaciones en fondos de inversión	2.826	2.063	763
1.2 Instrumentos de deuda	3.990	-1.686	5.676
2. Inversión de cartera	-365	-1.531	1.166
2.1 Participaciones de capital y participaciones en fondos de inversión	-255	-87	-168
2.2 Títulos de deuda	-110	-1.444	1.335
3. Derivados financieros	2	-6	8
4. Otra inversión	-1.171	5.368	-6.539
4.1 Otras participaciones de capital	0	0	0
4.2 Moneda y depósitos	163	88	75
4.3 Préstamos	-3.320	6.202	-9.522
4.5 Créditos y anticipos comerciales	2.122	-854	2.975
4.6 Otras cuentas por cobrar/por pagar	-136	-68	-68
4.7 Derechos especiales de giro	0	0	0

Fuente: INDEC, Dirección Nacional de Estadísticas del Sector Externo y Cuentas Internacionales; ONCP y BCRA.

Sección II. Posición de inversión internacional

Cuadro II.1 Posición de inversión internacional neta, activos financieros y pasivos por categoría funcional y por sector institucional, a valor de mercado. Cuarto trimestre de 2023

Categoría funcional		Sector institucional										Millones de dólares		PII	
		Activos					Pasivos								
		S121	S122	S13	S1Z	Total	S121	S122	S13	S1Z	Total				
Inversión directa	0	870	0	47.428	48.299	▲ 536	0	6.574	0	122.281	128.855	▼ -14.309	- 80.556	▲ 14.846	
Inversión de cartera	0	60	0	88.166	88.226	▲ 4.459	0	1.623	31.605	17.549	50.776	▲ 3.520	+37.450	▲ 940	
Derivados financieros	0	7	0	0	7	▲ 7	0	2	858	0	860	▲ 341	- 853	▼ -334	
Otra inversión	0	7.916	11.697	258.180	277.793	▲ 6.848	27.266	1.484	80.331	38.854	147.935	▲ 914	+ 129.858	▲ 5.933	
Activos de reserva	23.073				23.073	▼ -3.852							+ 23.073	▼ -3.852	
Total	23.073	8.853	11.697	393.775	437.398	▲ 7.998	27.266	9.682	112.795	178.684	328.426	▼ -9.535	+ 108.971	▲ 17.533	
Diferencia con el trimestre anterior	▼ -3.852	▲ 1.368	▲ 40	▲ 10.442			▼ -222	▼ -2.878	▲ 2.391	▼ -8.825					

+ Posición neta acreedora - Posición neta deudora / ▲ ▼ Diferencia trimestre anterior

S121. Banco Central

S122. Sociedades captadoras de depósitos

S13. Gobierno general

S1Z. Otros sectores (incluye: Otras sociedades financieras, sociedades no financieras, hogares e ISFLSH)

Fuente: INDEC, Dirección Nacional de Estadísticas del Sector Externo y Cuentas Internacionales; ONCP y BCRA.

Al 31 de diciembre de 2023, la economía argentina registró una posición de inversión internacional neta a valor de mercado acreedora de US\$ 108.971 millones, US\$ 17.533 millones mayor respecto del trimestre anterior. La variación positiva estimada para los activos externos de los residentes fue acompañada durante el trimestre bajo análisis por una caída en los pasivos externos.

En efecto, en esta ocasión los activos externos se estimaron en US\$ 437.398 millones, es decir US\$ 7.998 millones mayor a los registrados en el tercer trimestre de 2023. Este aumento se explicó principalmente por un alza en los activos del sector institucional Otros sectores, por US\$ 10.442 millones, como resultado de las variaciones observadas en sus activos clasificados como Otra inversión (US\$ 5.478 millones) y por Inversión de cartera (US\$ 4.451 millones). La suba de los activos externos pertenecientes a Sociedades captadoras de depósito, excepto el Banco Central fue de US\$ 1.368 millones, vinculada al incremento de Otra inversión por parte de este sector institucional. Finalmente, se observa una disminución de los activos externos del Banco Central, por US\$ 3.852 millones.

La estructura de activos externos por sector institucional se mantuvo estable respecto a lo señalado en informes anteriores, con variaciones marginales: 90,0% de los activos correspondió a Otros sectores; 5,3%, al Banco Central; 2,7%, al Gobierno general; y 2,0%, a Sociedades captadoras de depósitos, excepto el Banco Central.

Los pasivos externos a valor de mercado se estimaron en US\$ 328.426 millones, US\$ 9.535 millones menos que en el trimestre anterior. Se destacó, en este período, el incremento de los pasivos externos del sector institucional Gobierno general por US\$ 2.391 millones, a raíz de mayores pasivos de Inversión de cartera (US\$ 3.071 millones) al tiempo que se retrajo la deuda en la categoría Otra inversión (US\$ -1.020 millones). Los restantes sectores institucionales registraron una reducción en sus pasivos externos. El sector institucional Otros sectores redujo sus pasivos externos en US\$ 8.825 millones, principalmente a raíz de la reducción de pasivos por Inversión directa (US\$ -11.872 millones), parcialmente compensada por el incremento en las categorías funcionales Otra inversión e Inversión de cartera, por US\$ 2.675 millones y US\$ 372 millones, respectivamente. De igual forma, los pasivos externos de los sectores institucionales Sociedades captadoras de depósitos y Banco Central descendieron en US\$ 2.878 millones y US\$ 222 millones, correspondientemente.

De la totalidad de los pasivos externos estimados a fin del período, 54,4% correspondió a Otros sectores; 34,3%, al Gobierno general; y 8,3%, al Banco Central. Por su parte, las Sociedades captadoras de depósitos registraron una participación de menor magnitud, de solo el 2,9%.

Gráfico II.1

Posición de inversión internacional, activos financieros y pasivos por categoría funcional a valor de mercado. Primer trimestre 2018-cuarto trimestre 2023

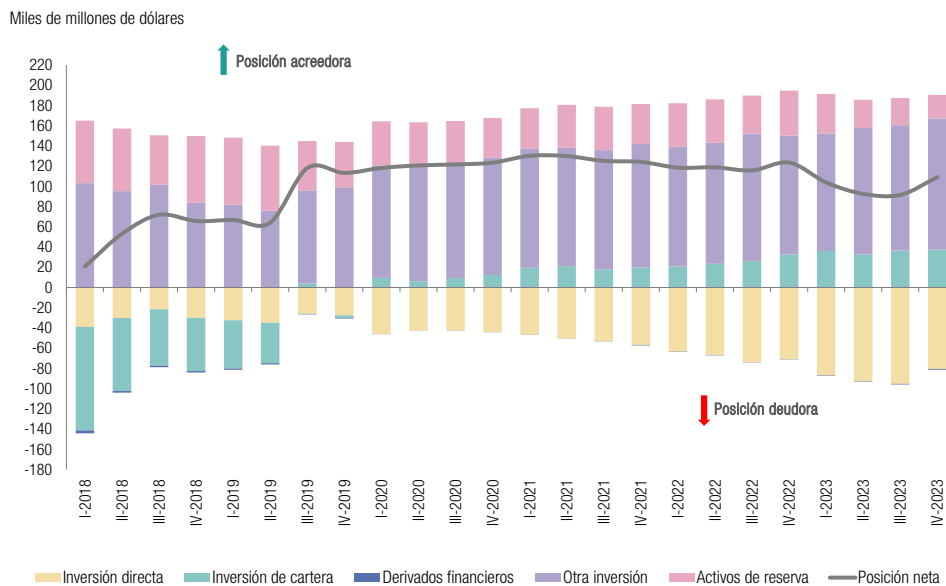

Fuente: INDEC, Dirección Nacional de Estadísticas del Sector Externo y Cuentas Internacionales; ONCP y BCRA.

Gráfico II.2

Posición de inversión internacional, activos financieros y pasivos por sector institucional a valor de mercado. Primer trimestre 2018-cuarto trimestre 2023

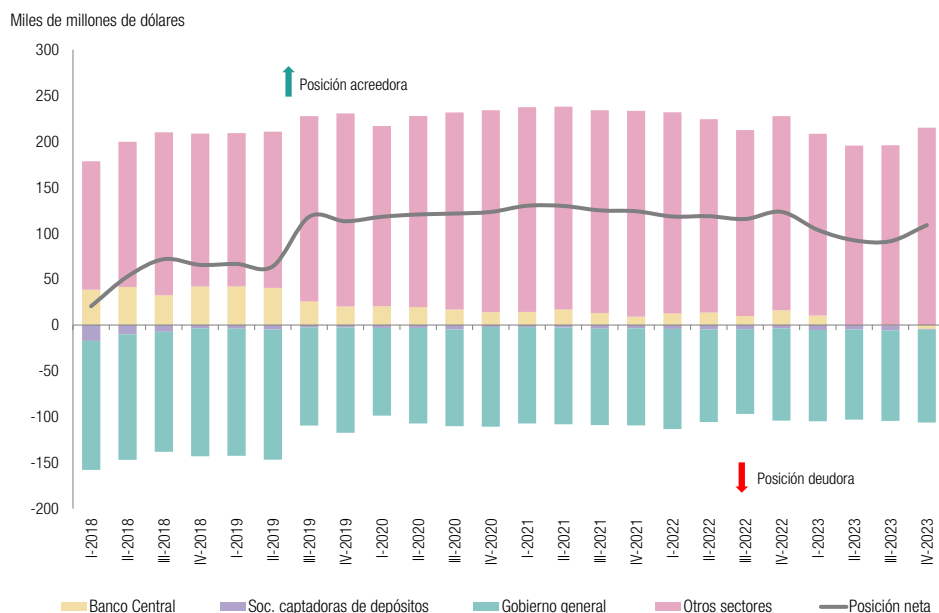

Fuente: INDEC, Dirección Nacional de Estadísticas del Sector Externo y Cuentas Internacionales; ONCP y BCRA.

Cuadro II.2a

Factores que explican la variación de la PII neta, activos financieros y pasivos a valor de mercado. Cuarto trimestre de 2023

Cuarto trimestre de 2023	Saldo inicial	Transacciones financieras	Revalorizaciones durante el ejercicio	Otras variaciones de volumen	Saldo final
Millones de dólares					
A. Activos	429.399	856	7.143	-	437.398
L. Pasivos	337.961	5.281	-14.816	-	328.426
B90. PII neta (A-L)	91.439	-4.426	21.959	-	108.971

Fuente: INDEC, Dirección Nacional de Estadísticas del Sector Externo y Cuentas Internacionales.

En el trimestre analizado, el aumento de la PII de US\$ 17.533 millones fue explicado fundamentalmente por las revalorizaciones registradas durante el trimestre que ocasionaron un incremento de US\$ 21.959 millones, al tiempo que las transacciones financieras generaron una caída por US\$ 4.426 millones. Dichas revalorizaciones afectaron a ambos lados de la hoja de balance. Por el lado de los activos, implicaron un aumento de US\$ 7.143 millones, que se vio complementado por una suba de US\$ 856 millones provenientes de transacciones financieras. Por el lado de los pasivos, las revalorizaciones implicaron una caída de US\$ 14.816 millones en su valuación al tiempo que las transacciones resultaron en un aumento de US\$ 5.281 millones.

Cuadro II.2b

Factores que explican la variación de la PII neta, activos financieros y pasivos a valor de mercado. Año 2023

Año 2023	Saldo inicial	Transacciones financieras	Revalorizaciones durante el ejercicio	Otras variaciones de volumen	Saldo final
Millones de dólares					
A. Activos	432.328	-2.899	7.969	-	437.398
L. Pasivos	308.909	23.154	-3.637	-	328.426
B90. PII neta (A-L)	123.419	-26.054	11.606	-	108.971

Fuente: INDEC, Dirección Nacional de Estadísticas del Sector Externo y Cuentas Internacionales.

En el 2023, la disminución de la PII en US\$ 14.447 millones fue explicada fundamentalmente por las transacciones financieras que generaron una caída de US\$ 26.054 millones y por las revalorizaciones registradas durante el ejercicio que ocasionaron un incremento de US\$ 11.606 millones.

Por el lado de los activos, se observa un aumento de US\$ 5.070 millones explicado por el incremento de las revalorizaciones registradas durante el ejercicio que implicaron un aumento de US\$ 7.969 millones mientras que las transacciones financieras evidenciaron en una caída de US\$ 2.899 millones.

Por el lado de los pasivos, las transacciones financieras generaron un aumento de US\$ 23.154 millones mientras que las revalorizaciones implicaron una caída de US\$ 3.637 millones, que resultó en un incremento de los pasivos de US\$ 19.517 millones.

Gráfico II.3

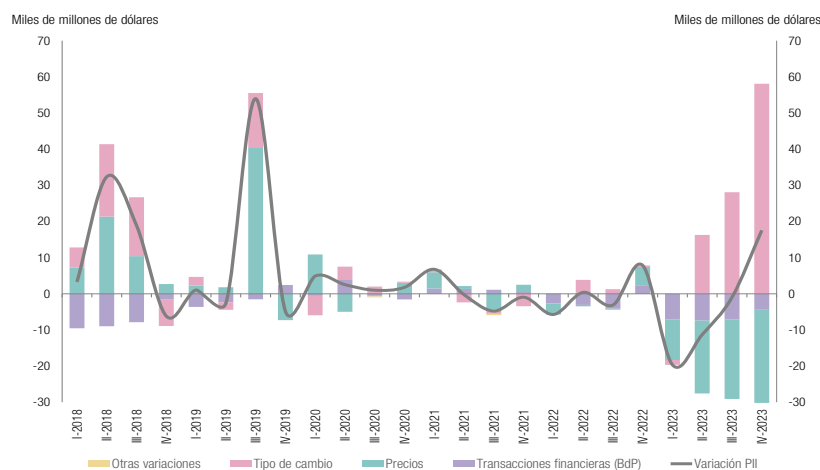
Composición de la variación de la posición de inversión internacional a valor de mercado. Primer trimestre 2018-cuarto trimestre 2023

Fuente: INDEC, Dirección Nacional de Estadísticas del Sector Externo y Cuentas Internacionales.

Cuadro II.3

Posición de inversión internacional, activos financieros y pasivos por categoría funcional y sector institucional, a valor de mercado y a valor nominal residual. Cuarto trimestre de 2023

	Valor de mercado		Valor nominal residual	
	Millones de dólares	Variación trimestral	Millones de dólares	Variación trimestral
B90. Posición de inversión internacional neta (A-L)	108.971	17.533	65.905	22.309
S121. Banco Central	-4.192	-3.629	-4.192	-3.629
S122. Sociedades captadoras de depósitos	-829	4.247	-900	4.264
S13. Gobierno general	-101.098	-2.351	-143.416	2.071
S1Z. Otros sectores	215.091	19.267	214.414	19.603
A. Activos	437.398	7.998	437.398	7.998
S121. Banco Central	23.073	-3.852	23.073	-3.852
Inversión de cartera	0	0	0	0
Derivados financieros	0	0	0	0
Otra inversión	0	0	0	0
Activos de reserva	23.073	-3.852	23.073	-3.852
S122. Sociedades captadoras de depósitos	8.853	1.368	8.853	1.368
Inversión directa	870	23	870	23
Inversión de cartera	60	9	60	9
Derivados financieros	7	7	7	7
Otra inversión	7.916	1.331	7.916	1.331
S13. Gobierno general	11.697	40	11.697	40
Inversión de cartera	0	0	0	0
Derivados financieros	0	0	0	0
Otra inversión	11.697	40	11.697	40
S1Z. Otros sectores	393.775	10.442	393.775	10.442
Inversión directa	47.428	514	47.428	514
Inversión de cartera	88.166	4.451	88.166	4.451
Derivados financieros	0	0	0	0
Otra inversión	258.180	5.478	258.180	5.478
L. Pasivos	328.426	-9.535	371.492	-14.311
S121. Banco Central	27.266	-222	27.266	-222
Inversión de cartera	0	0	0	0
Derivados financieros	0	0	0	0
Otra inversión	27.266	-222	27.266	-222
S122. Sociedades captadoras de depósitos	9.682	-2.878	9.753	-2.895
Inversión directa	6.574	-2.438	6.574	-2.438
Inversión de cartera	1.623	77	1.694	60
Derivados financieros	2	1	2	1
Otra inversión	1.484	-518	1.484	-518
S13. Gobierno general	112.795	2.391	155.113	-2.032
Inversión de cartera	31.605	3.071	73.923	-1.351
Derivados financieros	858	340	858	340
Otra inversión	80.331	-1.020	80.331	-1.020
S1Z. Otros sectores	178.684	-8.825	179.361	-9.161
Inversión directa	122.281	-11.872	122.281	-11.872
Inversión de cartera	17.549	372	18.226	35
Derivados financieros	0	0	0	0
Otra inversión	38.854	2.675	38.854	2.675

Fuente: INDEC, Dirección Nacional de Estadísticas del Sector Externo y Cuentas Internacionales; ONCP y BCRA.

Cuadro II.4

**Posición de inversión internacional, por categoría funcional e instrumento financiero a valor de mercado.
Cuadro comparativo cuarto trimestre 2023-tercer trimestre 2023**

	IV trim. 2023	III trim. 2023	Variación respecto al trimestre anterior
	Millones de dólares		
B90. Posición de inversión internacional neta (A-L)	108.971	91.439	17.533
A. Activos	437.398	429.399	7.998
1. Inversión directa	48.299	47.762	536
1.1 Participaciones de capital	48.299	47.762	536
1.2 Instrumentos de deuda	0	0	0
2. Inversión de cartera	88.226	83.767	4.459
2.1 Participación de capital y participaciones en fondos de inversión	55.050	49.479	5.571
2.2 Títulos de deuda	33.176	34.288	-1.112
3. Derivados financieros	7	0	7
4. Otra inversión	277.793	270.945	6.848
4.1 Otras participaciones de capital	3.837	3.836	1
4.2 Moneda y depósitos	263.020	256.037	6.983
4.3 Préstamos	7.695	7.694	1
4.5 Créditos y anticipos comerciales	2.709	2.709	0
4.6 Otras cuentas por cobrar	532	669	-137
5. Activos de reserva	23.073	26.925	-3.852
L. Pasivos	328.426	337.961	-9.535
1. Inversión directa	128.855	143.165	-14.309
1.1 Participaciones de capital	77.093	93.764	-16.671
1.2 Instrumentos de deuda	51.762	49.401	2.361
2. Inversión de cartera	50.776	47.257	3.520
2.1 Participación de capital y participaciones en fondos de inversión	7.588	7.189	399
2.2 Títulos de deuda	43.188	40.068	3.120
3. Derivados financieros	860	519	341
4. Otra inversión	147.935	147.020	914
4.1 Otras participaciones de capital	0	0	0
4.2 Moneda y depósitos	402	657	-255
4.3 Préstamos	115.109	116.436	-1.328
4.5 Créditos y anticipos comerciales	25.567	23.050	2.517
4.6 Otras cuentas por pagar	48	202	-155
4.7 Derechos especiales de giro	6.809	6.675	134

Fuente: INDEC, Dirección Nacional de Estadísticas del Sector Externo y Cuentas Internacionales; ONCP y BCRA.

Al 31 de diciembre de 2023, del total de activos externos propiedad de residentes, estimado en US\$ 437.398 millones, US\$ 263.020 millones correspondieron a Moneda y depósitos, seguidos por la Participación de capital y participaciones en fondos de inversión por Inversión de cartera, en US\$ 55.050 millones; Participaciones de capital por Inversión directa, en US\$ 48.299 millones; Títulos de deuda de Inversión de cartera por US\$ 33.176 millones; y Activos de reserva, que alcanzó los US\$ 23.073 millones. Los pasivos externos, por su parte, totalizaron US\$ 328.426 millones. Estos se explicaron principalmente por Préstamos, US\$ 115.109 millones; Participaciones de capital, US\$ 77.093 millones; e Instrumentos de deuda, US\$ 51.762 millones, estos dos últimos correspondientes a la categoría funcional Inversión directa.

Sección III. Deuda externa

Cuadro III.1 *Stock de deuda externa bruta, por sector institucional residente e instrumento financiero, a valor nominal residual y de mercado. Cuarto trimestre de 2023*

	S13. Gobierno general	S121. Banco Central	S122. Sociedades captadoras de depósitos	S12R. Otras sociedades financieras	S1V. Sociedades no financieras, hogares e ISFLSH	Total
Millones de dólares						
Valor de mercado/valor nominal residual						
Moneda y depósitos	0	0	402	0	0	402
Préstamos	80.331	20.457	930	476	12.915	115.109
Créditos y anticipos comerciales	0	0	113	891	24.564	25.567
Otros pasivos de deuda	0	0	39	6	3	48
Asignaciones de DEG	0	6.809	0	0	0	6.809
Inversión directa: Crédito entre empresas	0	0	0	0	51.762	51.762
Valor de mercado						
Títulos de deuda	31.605	0	918	325	10.341	43.188
Valor nominal residual						
Títulos de deuda	73.923	0	989	346	10.997	86.255
Valor de mercado						
<i>Stock de deuda externa bruta al final del período</i>	111.936	27.266	2.401	1.698	99.584	242.885
Valor nominal residual						
<i>Stock de deuda externa bruta al final del período</i>	154.254	27.266	2.473	1.719	100.240	285.951

Fuente: INDEC, Dirección Nacional de Estadísticas del Sector Externo y Cuentas Internacionales; ONCP y BCRA.

El *stock* de deuda externa bruta total con títulos de deuda a valor nominal residual al 31 de diciembre de 2023 se estimó en US\$ 285.951 millones, US\$ 1.620 millones mayor respecto del trimestre anterior. El aumento se debió principalmente al incremento de US\$ 4.737 millones registrado en la deuda del sector Sociedades no financieras, hogares e ISFLSH. Las Otras sociedades financieras también incrementaron su deuda por US\$ 20 millones. En contraste, el endeudamiento del Gobierno general se redujo en US\$ 2.372 millones. Las Sociedades captadoras de depósitos, excepto el Banco Central y el Banco Central también redujeron sus posiciones de endeudamiento externo, por US\$ 542 millones y US\$ 222 millones, respectivamente.

El *stock* de deuda externa bruta total con títulos de deuda valuados a valor de mercado se estimó en US\$ 242.885 millones, lo que evidenció un incremento de US\$ 6.396 millones con respecto al trimestre anterior. Al igual que el comportamiento señalado en el párrafo anterior, el *stock* de deuda bruta externa del sector institucional Sociedades no financieras, hogares e ISFLSH aumentó en US\$ 5.064 millones, mientras que la deuda del Gobierno general lo hizo en US\$ 2.051 millones y el endeudamiento de Otras sociedades financieras se incrementó en US\$ 29 millones. Las Sociedades captadoras de depósitos, excepto el Banco Central redujeron su endeudamiento a valor de mercado en US\$ 525 millones y el Banco Central hizo lo propio por US\$ 222 millones.

Gráfico III.1 Stock de deuda externa bruta al final del período a valor de mercado, por sector institucional. Primer trimestre 2018-cuarto trimestre 2023

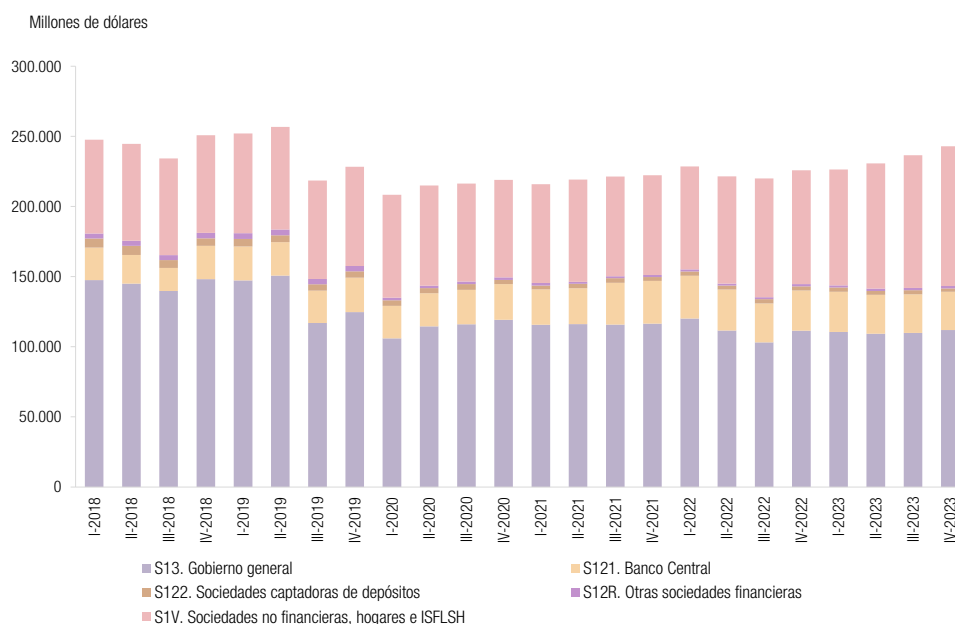

Fuente: INDEC, Dirección Nacional de Estadísticas del Sector Externo y Cuentas Internacionales; ONCP y BCRA.

Gráfico III.2 Stock de deuda externa bruta al final del período a valor nominal residual, por sector institucional. Primer trimestre 2018-cuarto trimestre 2023

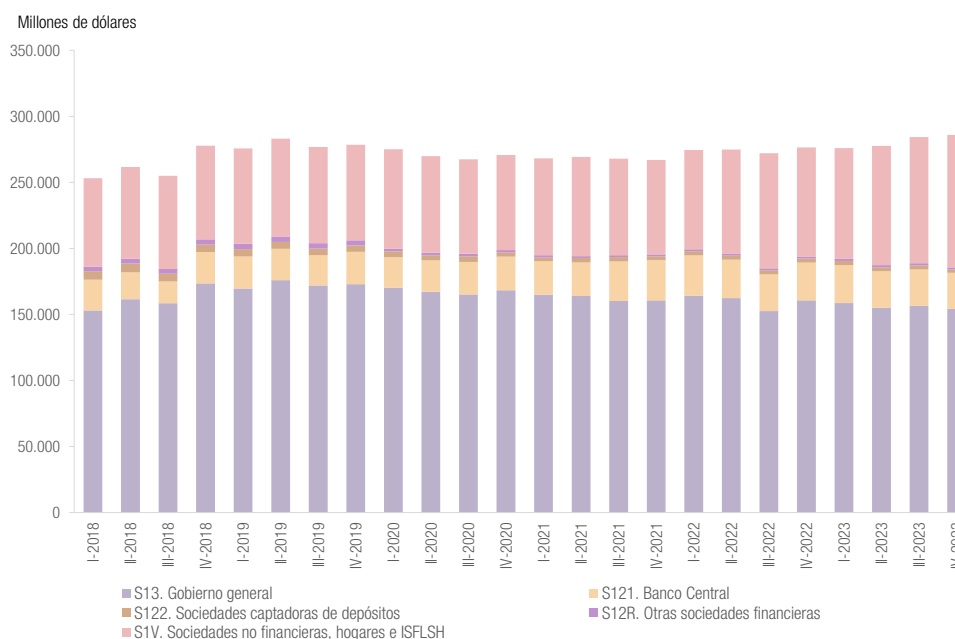

Fuente: INDEC, Dirección Nacional de Estadísticas del Sector Externo y Cuentas Internacionales; ONCP y BCRA.

Cuadro III.2

**Deuda externa bruta por tipo de moneda y sector institucional, a valor nominal.
Cuarto trimestre de 2023**

	Gobierno General	Banco Central	Sociedades captadoras de depósito	Otras sociedades financieras	Sociedades no financieras, hogares e ISFLSH	Saldo final
Millones de dólares						
Dólar	103.093	2.150	1.992	1.648	88.443	197.326
DEG	40.902	6.809	0	0	0	47.711
Euro	8.130	0	106	17	5.237	13.491
Yuan	0	18.307	19	0	3.585	21.912
Peso	1.291	0	355	48	1.666	3.359
Yen	532	0	0	0	77	609
Otras monedas	307	0	0	5	1.231	1.544

Fuente: INDEC, Dirección Nacional de Estadísticas del Sector Externo y Cuentas Internacionales; ONCP y BCRA.

Gráfico III.3

Variación trimestral de paridad del dólar con respecto a monedas seleccionadas durante el cuarto trimestre de 2023

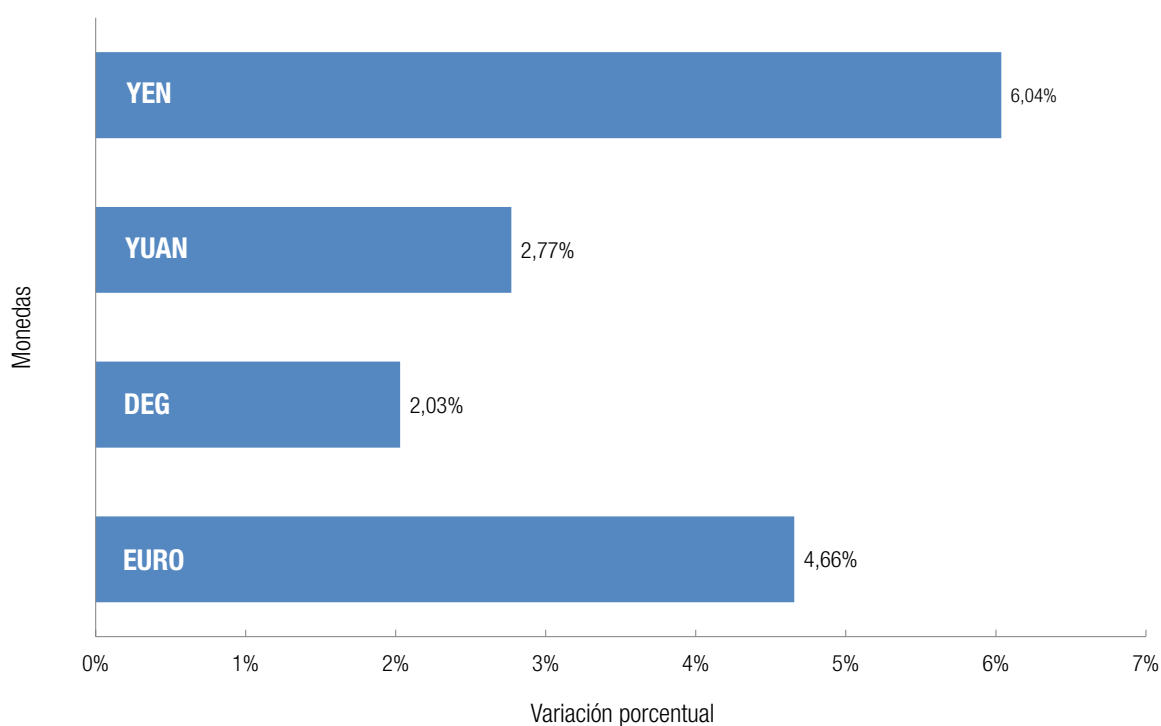

Fuente: INDEC, Dirección Nacional de Estadísticas del Sector Externo y Cuentas Internacionales.

Gráfico III.4

Evolución de la deuda externa bruta del Gobierno general, a valor nominal, como porcentaje de las exportaciones de los últimos 12 meses. Primer trimestre 2018-cuarto trimestre 2023

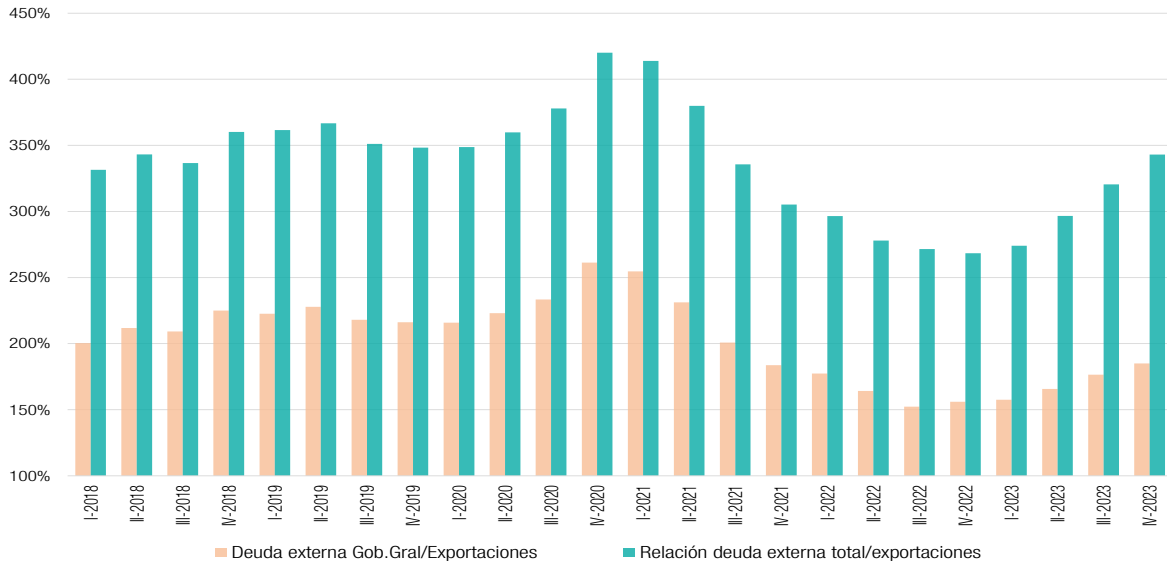

Fuente: INDEC, Dirección Nacional de Estadísticas del Sector Externo y Cuentas Internacionales.

Gráfico III.5

Deuda externa bruta del Gobierno central, por tipo de acreedor, según porcentaje de tenencia. Primer trimestre 2018-cuarto trimestre 2023

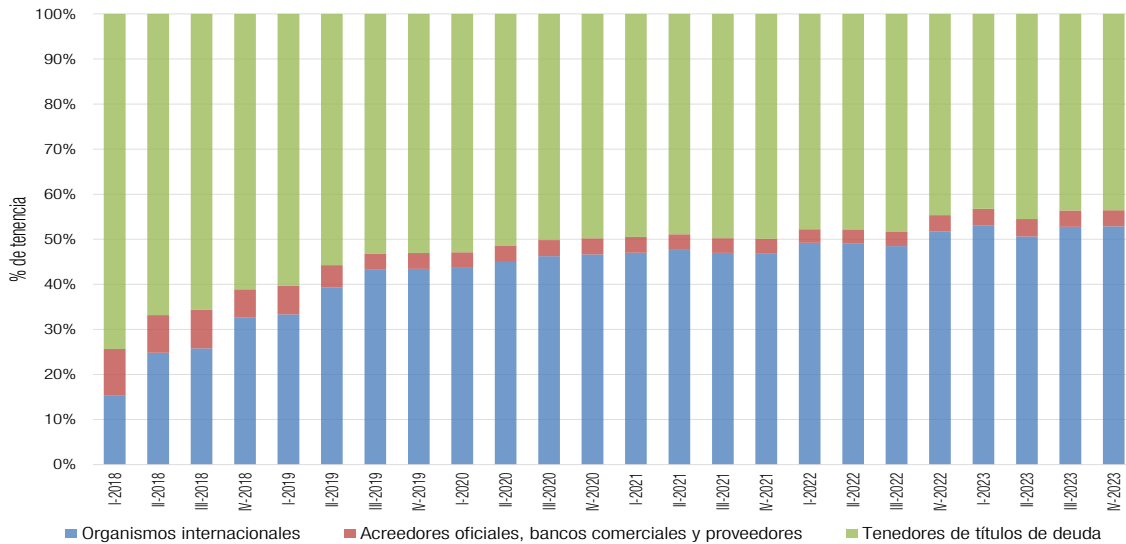

Fuente: INDEC, Dirección Nacional de Estadísticas del Sector Externo y Cuentas Internacionales.

Gráfico III.6

Variación de la deuda externa bruta del Gobierno central a valor nominal, por tipo de acreedor. Primer trimestre de 2018-cuarto trimestre de 2023

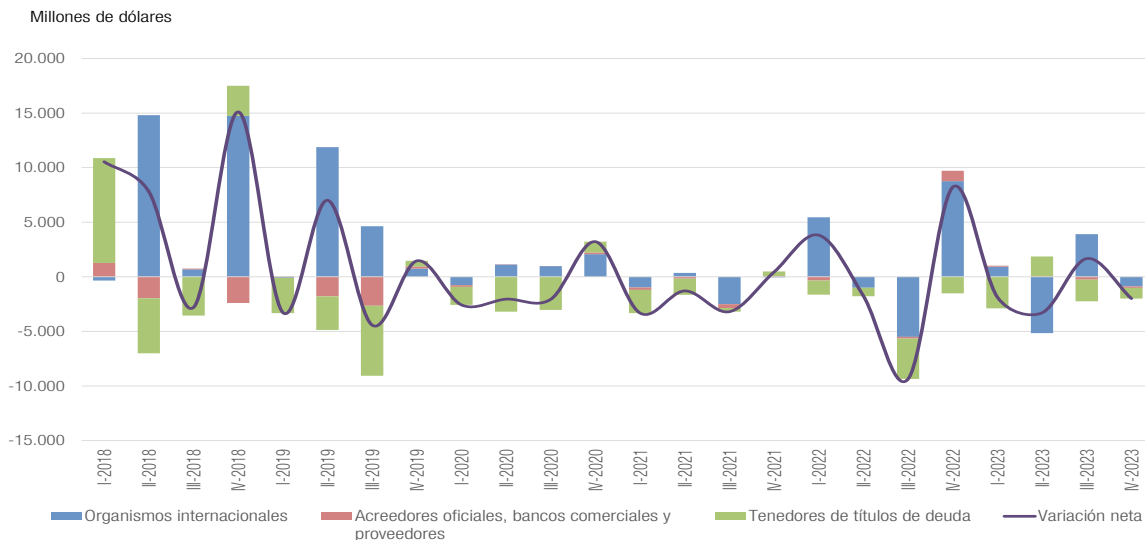

Fuente: INDEC, Dirección Nacional de Estadísticas del Sector Externo y Cuentas Internacionales.

Cuadro III.3 Deuda externa bruta a valor nominal, según nivel de gobierno. Variación trimestral en valores absolutos y porcentajes. Cuarto trimestre de 2023

Nivel de gobierno	Monto	Variación trimestral	
		Absolutos	Porcentajes
	Millones de dólares		%
Deuda externa del Gobierno general	154.254	-2.372	-1,5
Gobierno central	142.300	-1.989	-1,4
Gobiernos subnacionales	11.954	-383	-3,1

Fuente: INDEC, Dirección Nacional de Estadísticas del Sector Externo y Cuentas Internacionales.

Cuadro III.4 Deuda externa bruta del Gobierno central a valor nominal, según tipo de acreedor. Variación trimestral en valores absolutos y porcentajes. Cuarto trimestre de 2023

Tipo de acreedor	Monto		Variación trimestral	
	Absolutos	Porcentajes	Absolutos	Porcentajes
	Millones de dólares	%	Millones de dólares	%
Deuda externa del Gobierno central	142.300	100,0	-1.989	-1,4
Organismos internacionales	75.234	52,9	-876	-1,2
Acreedores oficiales, bancos comerciales y proveedores ⁽¹⁾	5.097	3,6	-144	-2,7
Tenedores de títulos de deuda	61.969	43,5	-969	-1,5

⁽¹⁾ Incluye Club de París.

Fuente: INDEC, Dirección Nacional de Estadísticas del Sector Externo y Cuentas Internacionales.

Cuadro III.5 Deuda externa bruta del Gobierno central con organismos internacionales, a valor nominal. Cuadro comparativo cuarto trimestre 2023-tercer trimestre 2023. Variación trimestral en valores absolutos y porcentajes

Organismos internacionales	Monto		Variación trimestral	
	IV trim. 2023	III trim. 2023	Absolutos	Porcentajes
	Millones de dólares	Millones de dólares		
Deuda externa bruta con organismos	75.234	76.110	-876	-1,2
FMI	40.899	43.491	-2.592	-6,0
BID	16.511	16.232	279	1,7
BIRF	9.889	9.481	408	4,3
CAF	5.435	4.385	1.051	24,0
FIDA	48	48	0	0,2
FONPLATA	461	469	-8	-1,6
Otros organismos ⁽¹⁾	972	961	10	1,1
Resto de los organismos	1.019	1.044	-25	-2,4

⁽¹⁾ Incluye BEI, OFID, BCIE.

Nota: incluye intereses devengados pero aún no exigibles.

Fuente: INDEC, Dirección Nacional de Estadísticas del Sector Externo y Cuentas Internacionales.

Cuadro III.6 Deuda externa bruta del Gobierno central instrumentada en títulos, a valor nominal y a valor de mercado. Cuadro comparativo cuarto trimestre 2023-tercer trimestre 2023. Variación trimestral en valores absolutos y porcentajes

Tipo de valor	Monto		Variación trimestral	
	IV 2023	III 2023	Absolutos	Porcentajes
	Millones de dólares	Millones de dólares		%
A valor nominal	61.969	62.937	-969	-1,5
A valor de mercado	22.786	19.539	3.247	16,6

Nota: incluye intereses devengados pero aún no exigibles.

Fuente: INDEC, Dirección Nacional de Estadísticas del Sector Externo y Cuentas Internacionales.

Cuadro III.7 Deuda externa bruta del Gobierno central, a valor nominal, instrumentada en títulos según tipo de bono. Primer trimestre 2021-cuarto trimestre 2023

	2021				2022				2023			
	I	II	III	IV	I	II	III	IV	I	II	III	IV
Millones de dólares												
Títulos de deuda (a valor nominal)	74.654	73.175	72.849	73.272	71.983	71.189	67.553	66.005	63.119	64.921	62.937	61.969
En porcentajes												
Bonos canje 2005/2010	1,7	1,7	1,7	1,7	1,7	1,7	1,7	1,8	1,8	1,7	1,7	1,7
Bonos canje 2020	89,0	90,2	90,7	91,4	92,5	92,7	94,0	95,3	95,5	97,0	97,0	95,9
Otros bonos y letras	9,3	8,1	7,5	6,9	5,8	5,7	4,3	2,9	2,7	1,3	1,3	2,4

Nota: incluye intereses devengados pero aún no exigibles.

Fuente: INDEC, Dirección Nacional de Estadísticas del Sector Externo y Cuentas Internacionales.

Cuadro III.8 Estimación de tenencias de bonos seleccionados por parte de no residentes. Primer trimestre 2021-cuarto trimestre 2023

ISIN	Bonos Canje 2020 (Bonos seleccionados)	Moneda	Legislación	2021				2022				2023			
				I	II	III	IV	I	II	III	IV	I	II	III	IV
En porcentajes															
ARARGE3209S6	BONO RA/US\$/0,125%-0,50%-0,75%-1,75%/09-07-2030	USD	Interna	20,6	20,4	20,8	22,1	21,4	21,3	21,3	21,2	20,0	27,4	26,3	26,4
ARARGE3209T4	BONO RA/US\$/0,125%-1,125%-1,50%-3,625%-4,125%-4,75%-5,00%/09-07-2035	USD	Interna	5,8	5,8	5,8	5,9	5,8	5,8	5,8	5,9	5,8	5,9	6,0	7,9
ARARGE3209U2	BONO RA/US\$/0,125%-2,00%-3,875%-4,25%-5,00%/09-01-2038	USD	Interna	7,8	8,2	8,4	8,7	8,2	8,3	8,1	8,9	8,8	8,6	8,2	12,9
US040114HS26	BONO GLOBAL/US\$/0,125%-0,50%-0,75%-1,75%/09-07-2030	USD	Externa	87,3	86,3	87,5	85,5	83,4	81,9	74,7	72,8	63,8	67,6	65,3	67,1
US040114HT09	BONO GLOBAL/US\$/0,125%-1,125%-1,50%-3,625%-4,125%-4,75%-5,00%/09-07-2035	USD	Externa	88,7	87,7	87,4	87,1	86,2	86,0	84,1	82,7	80,1	81,0	79,5	75,4
US040114HU71	BONO GLOBAL/US\$/0,125%-2,00%-3,875%-4,25%-5,00%/09-01-2038	USD	Externa	89,4	89,3	89,0	89,3	89,0	88,8	85,7	83,6	80,9	82,0	80,6	77,1

Nota: no residente es toda persona física o jurídica cuyo centro de interés económico o actividad principal se encuentra fuera de la frontera del país.

Fuente: INDEC, Dirección Nacional de Estadísticas del Sector Externo y Cuentas Internacionales.

IV.

Cuadros complementarios de la balanza de pagos

Cuadro IV.1

Balanza de pagos por componentes y categoría funcional del activo y/o pasivo externo.
Primer trimestre 2021-cuarto trimestre 2023

	2021					2022					2023				
	I	II	III	IV	Total	I	II	III	IV	Total	I	II	III	IV	Total
	Millones de dólares														
1. Cuenta corriente	408	2.562	3.407	268	6.645	-1.463	-1.067	-3.506	1.746	-4.290	-5.380	-6.743	-5.952	-3.420	-21.494
1. A. Bienes y servicios	2.610	4.567	5.705	2.212	15.093	665	1.349	-919	4.348	5.443	-2.642	-3.662	-2.991	81	-9.215
Exportaciones	17.397	22.230	25.352	22.506	87.486	22.485	28.558	26.635	25.324	103.002	20.190	21.455	21.743	19.971	83.359
Importaciones	14.787	17.664	19.647	20.294	72.392	21.819	27.209	27.554	20.976	97.558	22.833	25.118	24.734	19.889	92.574
1. A.a. Bienes	3.241	5.168	6.659	3.627	18.696	2.620	3.065	1.145	5.523	12.353	-353	-2.025	-1.373	815	-2.937
Exportaciones FOB	15.416	19.980	22.936	19.655	77.987	19.370	25.041	22.881	21.224	88.515	15.909	17.589	17.735	15.604	66.836
Importaciones FOB	12.175	14.812	16.277	16.027	59.291	16.750	21.976	21.736	15.700	76.163	16.262	19.614	19.108	14.789	69.773
1. A.b. Servicios	-631	-602	-954	-1.415	-3.602	-1.954	-1.715	-2.064	-1.175	-6.909	-2.289	-1.637	-1.618	-734	-6.278
Exportaciones de servicios	1.981	2.250	2.416	2.852	9.499	3.115	3.518	3.754	4.100	14.487	4.281	3.867	4.008	4.367	16.523
Importaciones de servicios	2.612	2.851	3.370	4.267	13.101	5.069	5.233	5.818	5.276	21.396	6.571	5.504	5.626	5.100	22.801
1. B. Ingreso primario	-2.522	-2.440	-2.621	-2.269	-9.852	-2.575	-3.028	-3.027	-3.228	-11.858	-3.249	-3.647	-3.428	-3.929	-14.253
1. B.1. Remuneración de empleados	-30	-32	-28	-27	-117	-23	-23	-26	-21	-92	-22	-25	-20	-25	-92
1. B.2. Renta de la inversión	-2.492	-2.408	-2.593	-2.243	-9.735	-2.552	-3.005	-3.001	-3.208	-11.766	-3.227	-3.623	-3.408	-3.904	-14.162
1. B.2.1. Inversión directa	-1.228	-1.172	-1.470	-1.104	-4.975	-1.374	-1.587	-1.389	-1.775	-6.125	-1.936	-1.768	-2.041	-2.375	-8.120
Crédito	212	207	211	222	852	215	265	308	344	1.131	353	451	341	456	1.601
Débito	1.441	1.379	1.682	1.326	5.827	1.589	1.852	1.697	2.119	7.257	2.289	2.219	2.383	2.830	9.721
1. B.2.2. Inversión de cartera	-381	-358	-269	-400	-1.408	-380	-633	-639	-571	-2.223	-325	-647	-226	-340	-1.538
Crédito	255	247	213	244	960	248	285	296	271	1.099	331	442	355	386	1.514
Débito	636	606	483	644	2.368	628	918	935	841	3.321	656	1.089	581	725	3.052
1. B.2.3. Otra inversión	-884	-880	-854	-740	-3.358	-800	-806	-1.024	-954	-3.584	-1.082	-1.314	-1.214	-1.246	-4.857
Crédito	156	152	149	142	600	151	196	292	425	1.064	540	492	541	571	2.144
Débito	1.040	1.032	1.003	882	3.958	951	1.002	1.315	1.379	4.648	1.623	1.806	1.756	1.817	7.001
1. B.2.4. Activos de reserva	2	2	1	1	6	2	21	50	92	166	117	107	73	56	354
1. C Ingreso secundario	319	436	322	325	1.403	446	611	441	626	2.125	512	567	467	428	1.974
2. Cuenta de capital	46	94	70	43	253	35	25	86	34	180	25	41	37	39	142
3. Cuenta financiera	1.469	1.340	1.117	485	4.410	-2.686	-3.089	-4.123	2.349	-7.550	-7.144	-7.731	-7.062	-4.426	-26.054
3.1. Inversión directa	-2.176	-1.606	-499	-1.085	-5.366	-3.528	-4.251	-5.750	198	-13.332	-3.350	-4.453	-6.513	-6.192	-20.508
Inversión directa en el exterior (activo)	333	383	400	420	1.537	448	511	543	574	2.076	597	647	535	624	2.403
Inversión directa en el país (pasivo)	2.509	1.989	899	1.506	6.903	3.976	4.762	6.294	377	15.408	3.947	5.100	7.048	6.816	22.911
3.2. Inversión de cartera	1.891	1.246	986	818	4.940	2.003	1.768	2.159	1.205	7.134	2.968	342	2.206	-1.620	3.896
Inversión de cartera en el exterior (activo)	669	391	229	206	1.495	539	790	735	-326	1.737	1.307	217	549	-1.985	89
Inversión de cartera en el país (pasivo)	-1.222	-855	-757	-611	-3.445	-1.463	-978	-1.424	-1.531	-5.397	-1.661	-125	-1.657	-365	-3.807
3.3. Derivados financieros	-3	0	0	-13	-16	1	2	-5	6	4	3	-2	-2	10	10
Activo	-3	0	0	-12	-15	0	0	0	0	0	0	0	0	12	12
Pasivo	0	0	0	1	1	-1	-2	5	-6	-4	-3	2	2	2	2
3.4. Otra inversión	1.077	-703	178	4.405	4.957	-4.354	-1.891	2.999	-5.029	-8.276	-761	6.440	-1.864	8.099	12.223
Activo	851	865	1.563	2.680	5.960	3.245	275	3.594	338	7.453	-501	3.926	5.029	6.928	16.272
Pasivo	-225	1.568	1.385	-1.725	1.003	7.599	2.166	596	5.368	15.729	259	-2.514	6.893	-1.171	4.048
3.5. Activos de reservas	680	2.403	452	-3.640	-106	3.192	1.283	-3.525	5.969	6.920	-6.004	-10.058	-889	-4.724	-21.675
Reservas internacionales del BCRA	206	2.844	474	-3.249	275	3.475	-351	-5.162	6.973	4.936	-5.538	-11.134	-1.964	-5.800	-22.751
Ajuste por tipo de pase	-473	441	22	391	381	283	-1.634	-1.636	1.004	-1.984	465	-1.076	-1.076	-1.076	-1.076
4.5. Errores y omisiones (3) - (1) - (2)	1.015	-1.316	-2.360	174	-2.488	-1.258	-2.047	-703	568	-3.439	-1.789	-1.029	-1.148	-1.044	-4.701

Fuente: INDEC, Dirección Nacional de Estadísticas del Sector Externo y Cuentas Internacionales.

Cuadro IV.2

Balanza de pagos por componentes y sector propietario del activo y/o pasivo externo.
Primer trimestre 2021-cuarto trimestre 2023

	2021					2022					2023				
	I	II	III	IV	Total	I	II	III	IV	Total	I	II	III	IV	Total
	Millones de dólares														
1. Cuenta corriente	408	2.562	3.407	268	6.645	-1.463	-1.067	-3.506	1.746	-4.290	-5.380	-6.743	-5.952	-3.420	-21.494
1.A.a Bienes	3.241	5.168	6.659	3.627	18.696	2.620	3.065	1.145	5.523	12.353	-353	-2.025	-1.373	815	-2.937
Exportaciones FOB	15.416	19.980	22.936	19.655	77.987	19.370	25.041	22.881	21.224	88.515	15.909	17.589	17.735	15.604	66.836
Importaciones FOB	12.175	14.812	16.277	16.027	59.291	16.750	21.976	21.736	15.700	76.163	16.262	19.614	19.108	14.789	69.773
1.A.b Servicios	-631	-602	-954	-1.415	-3.602	-1.954	-1.715	-2.064	-1.175	-6.909	-2.289	-1.637	-1.618	-734	-6.278
Exportaciones de servicios	1.981	2.250	2.416	2.852	9.499	3.115	3.518	3.754	4.100	14.487	4.281	3.867	4.008	4.367	16.523
Importaciones de servicios	2.612	2.851	3.370	4.267	13.101	5.069	5.233	5.818	5.276	21.396	6.571	5.504	5.626	5.100	22.801
1.B Ingreso primario	-2.522	-2.440	-2.621	-2.269	-9.852	-2.575	-3.028	-3.027	-3.228	-11.858	-3.249	-3.647	-3.428	-3.929	-14.253
Remuneración de empleados	-30	-32	-28	-27	-117	-23	-23	-26	-21	-92	-22	-25	-20	-25	-92
Renta de la inversión	-2.492	-2.408	-2.593	-2.243	-9.735	-2.552	-3.005	-3.001	-3.208	-11.766	-3.227	-3.623	-3.408	-3.904	-14.162
Intereses	-1.517	-1.492	-1.378	-1.388	-5.775	-1.440	-1.416	-1.638	-1.615	-6.108	-1.603	-1.836	-1.720	-1.879	-7.038
Crédito	359	349	311	340	1.359	349	420	577	720	2.065	933	912	916	959	3.720
Débito	1.877	1.842	1.689	1.728	7.135	1.789	1.835	2.214	2.335	8.174	2.536	2.748	2.636	2.838	10.758
Utilidades y dividendos	-974	-916	-1.215	-855	-3.960	-1.112	-1.590	-1.364	-1.593	-5.658	-1.624	-1.787	-1.688	-2.024	-7.124
Crédito	265	259	264	270	1.058	267	347	369	412	1.395	408	580	395	510	1.893
Débito	1.240	1.175	1.479	1.125	5.018	1.379	1.936	1.733	2.005	7.052	2.032	2.367	2.083	2.534	9.016
1.C Ingreso secundario	319	436	322	325	1.403	446	611	441	626	2.125	512	567	467	428	1.974
2. Cuenta de capital	46	94	70	43	253	35	25	86	34	180	25	41	37	39	142
3. Cuenta financiera	1.469	1.340	1.117	485	4.410	-2.686	-3.089	-4.123	2.349	-7.550	-7.144	-7.422	-7.062	-4.426	-26.054
Banco Central	680	2.403	-3.875	-3.640	-4.432	3.192	1.283	-3.525	5.969	6.920	-6.004	-10.058	-889	-3.874	-20.825
Activos	680	2.403	452	-3.640	-106	3.192	1.283	-3.525	5.969	6.920	-6.004	-10.058	-889	-4.724	-21.675
Pasivos	0	0	4.326	0	4.326	0	0	0	0	0	0	0	0	-850	-850
Sociedades captadoras de depósitos	-626	-467	-854	223	-1.724	-724	-1.337	-63	-277	-2.402	-2.420	-469	-2.010	-58	-4.957
Activos	-513	489	-371	333	-63	273	-562	981	975	1.667	-1.085	649	-187	1.493	870
Pasivos	113	956	484	109	1.661	997	776	1.044	1.252	4.069	1.336	1.117	1.823	1.551	5.827
Gobierno general	1.745	789	2.732	267	5.533	-4.118	-397	5.237	-6.393	-5.671	1.218	4.496	-2.993	1.838	4.559
Activos	3	54	18	93	168	57	3	24	92	176	61	-17	93	1	138
Pasivos	-1.742	-735	-2.714	-174	-5.365	4.175	400	-5.212	6.485	5.848	-1.157	-4.513	3.086	-1.837	-4.420
Otros sectores	-330	-1.386	3.114	3.635	5.032	-1.035	-2.638	-5.771	3.049	-6.396	62	-1.390	-1.170	-2.332	-4.830
Activos	2.361	1.096	2.546	2.869	8.872	3.903	2.134	3.867	-481	9.423	2.426	5.049	6.207	4.086	17.767
Pasivos	2.691	2.482	-568	-765	3.839	4.938	4.773	9.638	-3.530	15.819	2.363	6.440	7.377	6.418	22.598
4.5 Errores y omisiones (3) - (1) - (2)	1.015	-1.316	-2.360	174	-2.488	-1.258	-2.047	-703	568	-3.439	-1.789	-720	-1.148	-1.044	-4.701

Fuente: INDEC, Dirección Nacional de Estadísticas del Sector Externo y Cuentas Internacionales.

Anexos

1. Definiciones básicas

Balanza de pagos (BdP): es un estado contable estadístico que resume sistemáticamente las transacciones económicas entre un país y el resto del mundo. Las transacciones se registran en términos de flujos devengados entre residentes y no residentes.

Cuenta corriente: forma parte de la BdP y registra las operaciones de bienes y servicios, ingreso primario (renta) e ingreso secundario (transferencias corrientes) entre residentes de la economía y el resto del mundo. Esta cuenta, junto con la cuenta de capital, dan como resultado la necesidad de financiamiento externo neto.

Ingreso primario: registra la renta obtenida por los factores productivos, trabajo y capital; su componente principal es la renta de la inversión. En esta cuenta se registran los ingresos y egresos de renta derivados de los activos financieros y pasivos externos con un desglose por instrumento, similar al de la cuenta financiera. Se excluyen del concepto de renta las ganancias y pérdidas de capital por tenencia de activos.

Ingreso secundario (transferencias corrientes): son transacciones que no tienen contrapartida, es decir, en las cuales una parte entrega un recurso real o financiero a otra, sin recibir valor económico a cambio.

Cuenta capital: abarca la transferencia de capital entre residentes y no residentes (una donación de activos de capital, o las condonaciones o quitas de deuda, por ejemplo) y la adquisición o disposición de activos no financieros no producidos.

Necesidad/Capacidad de financiamiento: resultado de las transacciones por cuenta corriente y capital, entre residentes y no residentes. Si es negativo, se estipula que se tiene una necesidad de financiamiento; por el contrario, si es superavitario, entonces se tiene capacidad de financiamiento.

Cuenta financiera: muestra la adquisición y disposición netas de activos financieros y pasivos. La cuenta se subdivide en cinco categorías funcionales: Inversión directa, Inversión de cartera, Instrumentos financieros derivados, Otra inversión y Activos de reserva.

Reservas internacionales: comprenden activos externos que están bajo el control del Banco Central, disponibles en forma inmediata para ser empleados. Los activos de reserva incorporan los intereses devengados.

Posición de inversión internacional (PII): es un estado contable estadístico que representa el saldo financiero del país frente al resto del mundo. Surge de la diferencia del valor de mercado de los activos financieros y pasivos externos de residentes. El saldo positivo de la PII denota una posición acreedora frente al resto del mundo; y un saldo negativo, una posición deudora.

El saldo de la PII varía de un período a otro como resultado de los cambios tanto de los activos externos como de los pasivos externos, estos son: las transacciones financieras, las revalorizaciones durante el ejercicio y otras variaciones de volumen.

Deuda externa (DE): comprende los pasivos externos que requieren el pago del principal y/o intereses en el futuro, y tiene como contrapartida un derecho de crédito del resto del mundo frente a los recursos de la economía residente que se reflejan en la posición de inversión internacional.

Unidades institucionales: comprenden todas las unidades económicas residentes de una economía que tienen la capacidad de tomar decisiones y realizar actividades económicas de las que son directamente responsables ante la ley; tienen la capacidad de ser propietarias de bienes o activos por derecho propio, de contraer pasivos a su nombre, aceptar otras obligaciones o compromisos futuros y suscribir contratos. Se caracterizan también por tener un conjunto completo de cuentas que incluye un balance, o bien es económica y jurídicamente posible y relevante elaborar un conjunto completo de cuentas cuando sea necesario. Se reconocen como unidades institucionales las sucursales y las unidades residentes hipotéticas propietarias de tierras (MBP6, 4.11-4.13).

Sectores institucionales: comprenden agrupaciones de unidades institucionales con objetivos, funciones y comportamientos económicos parecidos (MBP6, 4.57).

En las publicaciones de la PII, cuenta financiera de balanza de pagos y deuda externa, se jerarquiza el sector residente propietario de los activos financieros y pasivos externos, debido a que la compilación y fuentes de información utilizadas se estructuran de acuerdo a los sectores: Banco Central, Sociedades captadoras de depósitos,

Gobierno general (Gobierno central, gobierno estatal y gobierno local) y Otros sectores. A su vez, el sector financiero está compuesto por cinco subsectores, a saber: Banco Central; Sociedades captadoras de depósitos, excepto el Banco Central; fondos del mercado monetario; otros fondos de inversión; y otros intermediarios financieros, excepto sociedades de seguros y fondos de pensiones. Excluye la deuda de la inversión directa (*MBP6*, 4.65).

Banco central: es la institución financiera nacional que ejerce control sobre los aspectos claves del sistema financiero.

Sociedades captadoras de depósitos, excepto el Banco Central: estas sociedades tienen como actividad principal la intermediación financiera (por ejemplo, Bancos comerciales). Con este fin, estas sociedades poseen pasivos en forma de depósitos o instrumentos financieros que son sustitutos cercanos de los depósitos (certificados de depósitos a corto plazo).

Gobierno general: consiste en unidades institucionales que, además de cumplir con sus responsabilidades políticas y con su papel en la regulación económica, producen servicios (y posiblemente bienes) no de mercado para el consumo individual o colectivo, y redistribuyen el ingreso y la riqueza.

Gobierno central: está conformado por las unidades institucionales que constituyen la administración central más las instituciones sin fines de lucro (ISFL) dedicadas a la producción de bienes y servicios no de mercado, controladas y financiadas principalmente por él.

Gobierno estatal: está constituido por los gobiernos provinciales, más las instituciones sin fines de lucro (ISFL) controladas por él.

Gobierno local: está constituido por los gobiernos municipales/departamentales, más las instituciones sin fines de lucro (ISFL) controladas por él.

Otros sectores: comprende las Otras sociedades financieras y Sociedades no financieras, hogares e instituciones sin fines de lucro que sirven a los hogares (ISFLSH).

Categorías funcionales: las partidas financieras en la BdP (renta de la inversión y cuenta financiera) y en la PII se clasifican, en primer lugar, por categoría funcional de los activos financieros y pasivos en: Inversión directa; Inversión de cartera; Derivados financieros (distintos de reservas) y Opciones de compra de acciones por parte de empleados; Otra inversión; y Activos de reserva (*MBP6*, 6).

Categorías funcionales: son las subcuentas en las que se divide la cuenta financiera, en función al tipo de la inversión.

Inversión directa: refleja el objetivo que tiene una empresa residente de una economía en establecer una participación duradera en una empresa no residente en otra economía. La participación duradera implica una relación a largo plazo entre ambos, así como un grado significativo de participación e influencia del inversionista en la dirección del proyecto de inversión. Operativamente, para definir una relación de inversión directa se establece un criterio de poder de voto de 10% como mínimo. La principal clasificación de la inversión directa en la balanza de pagos se basa en el criterio activo/pasivo. Al interior de cada una de estas categorías, se distingue entre participaciones en el capital, reinversión de utilidades e instrumentos de deuda.

Inversión de cartera: registra las transacciones transfronterizas que implican la participación en el capital y los títulos de deuda.

Derivados financieros: es un instrumento financiero vinculado a otro, a través del cual pueden negociarse en los mercados, por derecho propio, riesgos financieros específicos.

Otra inversión: transacciones que no se incluyen en las otras categorías funcionales. Aquí se incluyen créditos comerciales, préstamos, moneda y depósitos, derechos especiales de giro, entre otros.

Activos de reserva: activos externos que están disponibles de inmediato y bajo el control de las autoridades monetarias para satisfacer necesidades de financiamiento de la balanza de pagos, para intervenir en los mercados cambiarios, a fin de influir sobre el tipo de cambio y para otros fines conexos.

Cambios en la cuenta financiera: de acuerdo con el *Manual de Balanza de Pagos y Posición de Inversión Internacional* (sexta edición) (MBP6), la cuenta financiera se centra en flujos financieros desde y hacia el exterior, por lo que muestra los flujos financieros que entran al país, con signo negativo (-); y las salidas de flujos financieros con signo positivo (+).

		Signo Cuenta financiera (MBP6)
Activos	Flujos financieros hacia el exterior = aumento en los activos	+
	Flujos financieros desde el exterior = reducción en los activos	-
Pasivos	Flujos financieros desde el exterior = aumento en los pasivos	+
	Flujos financieros hacia el exterior = reducción en los pasivos	-

2. Revisión de datos

a. Revisión de publicaciones anteriores de balanza de pagos. Primer trimestre 2021-tercer trimestre 2023

	2021				2022				2023		
	I	II	III	IV	I	II	III	IV	I	II	III
Millones de dólares											
Cuenta corriente											
Publicación marzo 2024	408	2.562	3.407	268	-1.463	-1.067	-3.506	1.746	-5.380	-6.743	-5.952
Publicación diciembre 2023	408	2.562	3.407	268	-1.463	-1.067	-3.506	1.746	-5.380	-6.743	-6.103
Diferencia (a+b+c+d)	0	0	0	0	0	0	0	0	0	0	151
Bienes											
Publicación marzo 2024	3.241	5.168	6.659	3.627	2.620	3.065	1.145	5.523	-353	-2.025	-1.373
Publicación diciembre 2023	3.241	5.168	6.659	3.627	2.620	3.065	1.145	5.523	-353	-2.025	-1.373
Diferencia (a)	0	0	0	0	0	0	0	0	0	0	0
Servicios											
Publicación marzo 2024	-631	-602	-954	-1.415	-1.954	-1.715	-2.064	-1.175	-2.289	-1.637	-1.618
Publicación diciembre 2023	-631	-602	-954	-1.415	-1.954	-1.715	-2.064	-1.175	-2.289	-1.637	-1.743
Diferencia (b)	0	0	0	0	0	0	0	0	0	0	125
Ingreso primario											
Publicación marzo 2024	-2.522	-2.440	-2.621	-2.269	-2.575	-3.028	-3.027	-3.228	-3.249	-3.647	-3.428
Publicación diciembre 2023	-2.522	-2.440	-2.621	-2.269	-2.575	-3.028	-3.027	-3.228	-3.249	-3.647	-3.447
Diferencia (c)	0	0	0	0	0	0	0	0	0	0	20
Ingreso secundario											
Publicación marzo 2024	319	436	322	325	446	611	441	626	512	567	467
Publicación diciembre 2023	319	436	322	325	446	611	441	626	512	567	461
Diferencia (d)	0	0	0	0	0	0	0	0	0	0	7
Cuenta de capital											
Publicación marzo 2024	46	94	70	43	35	25	86	34	25	41	37
Publicación diciembre 2023	46	94	70	43	35	25	86	34	25	41	35
Diferencia (e)	0	0	0	0	0	0	0	0	0	0	2
Cuenta financiera											
Publicación marzo 2024	1.469	1.340	1.117	485	-2.686	-3.089	-4.123	2.349	-7.144	-7.422	-7.062
Publicación diciembre 2023	1.469	1.340	1.117	485	-2.686	-3.089	-4.123	2.349	-7.144	-7.422	-5.262
Diferencia (f+g+h+i)	0	0	0	0	0	0	0	0	0	0	-1.800
S121. Banco Central											
Publicación marzo 2024	680	2.403	-3.875	-3.640	3.192	1.283	-3.525	5.969	-6.004	-10.058	-889
Publicación diciembre 2023	680	2.403	-3.875	-3.640	3.192	1.283	-3.525	5.969	-6.004	-10.058	-889
Diferencia (f)	0	0	0	0	0	0	0	0	0	0	0
S122. Sociedades captadoras de depósito											
Publicación marzo 2024	-626	-467	-854	223	-724	-1.337	-63	-277	-2.420	-469	-2.010
Publicación diciembre 2023	-626	-467	-854	223	-724	-1.337	-63	-277	-2.420	-469	-2.002
Diferencia (g)	0	0	0	0	0	0	0	0	0	0	-8
S13. Gobierno general											
Publicación marzo 2024	1.745	789	2.732	267	-4.118	-397	5.237	-6.393	1.218	4.496	-2.993
Publicación diciembre 2023	1.745	789	2.732	267	-4.118	-397	5.237	-6.393	1.218	4.496	-2.993
Diferencia (h)	0	0	0	0	0	0	0	0	0	0	0
S1Z. Otros sectores											
Publicación marzo 2024	-330	-1.386	3.114	3.635	-1.035	-2.638	-5.771	3.049	62	-1.390	-1.170
Publicación diciembre 2023	-330	-1.386	3.114	3.635	-1.035	-2.638	-5.771	3.049	62	-1.390	622
Diferencia (i)	0	0	0	0	0	0	0	0	0	0	-1.792
Errores y omisiones netos											
Publicación marzo 2024	1.015	-1.316	-2.360	174	-1.258	-2.047	-703	568	-1.789	-720	-1.148
Publicación diciembre 2023	1.015	-1.316	-2.360	174	-1.258	-2.047	-703	568	-1.789	-720	806
Diferencia (f+g+h+i-a-b-c-d-e)	0	0	0	0	0	0	0	0	0	0	-1.953

Nota: a) Sin cambios. b) Actualización fuentes de datos. c) Actualización fuentes de datos. d) Actualización fuentes de datos. e) Actualización fuentes de datos. f) Sin cambios. g) Actualización de datos. h) Sin cambios. i) Recepción de nueva información y a partir del primer trimestre de 2020 se consideraron los flujos del relevamiento de activos y pasivos externos provistos por el BCRA.

Fuente: INDEC, Dirección Nacional de Estadísticas del Sector Externo y Cuentas Internacionales.

b.

**Revisión de publicaciones anteriores de posición de inversión internacional.
Primer trimestre 2021-tercer trimestre 2023**

	2021				2022				2023		
	I	II	III	IV	I	II	III	IV	I	II	III
Millones de dólares											
Posición de inversión internacional											
Publicación marzo 2024	130.065	129.813	125.021	124.066	118.324	118.701	115.578	123.419	103.743	92.443	91.439
Publicación diciembre 2023	130.065	129.813	125.021	124.066	118.324	118.701	115.578	123.419	103.743	92.443	90.921
Diferencia (a+b+c-d-e-f-g-h-i)	0	0	0	0	0	0	0	0	0	0	518
A. Activos											
Publicación marzo 2024	405.547	412.691	414.842	418.940	424.751	421.309	417.899	432.328	428.716	425.577	429.399
Publicación diciembre 2023	405.547	412.691	414.842	418.940	424.751	421.309	417.899	432.328	428.716	425.577	429.795
Diferencia (a+b+c+d+e)	0	0	0	0	0	0	0	0	0	0	-396
1. Inversión directa											
Publicación marzo 2024	41.613	42.139	42.623	43.223	43.827	44.531	45.132	45.781	46.460	47.166	47.762
Publicación diciembre 2023	41.613	42.139	42.623	43.223	43.827	44.531	45.132	45.781	46.460	47.166	47.774
Diferencia (a)	0	0	0	0	0	0	0	0	0	0	-11
2. Inversión de cartera											
Publicación marzo 2024	75.401	78.280	77.879	81.928	80.393	76.311	73.864	80.331	82.076	84.551	83.767
Publicación diciembre 2023	75.401	78.280	77.879	81.928	80.393	76.311	73.864	80.331	82.076	84.551	83.598
Diferencia (b)	0	0	0	0	0	0	0	0	0	0	169
3. Derivados financieros											
Publicación marzo 2024	13	12	12	0	0	0	0	0	0	0	0
Publicación diciembre 2023	13	12	12	0	0	0	0	0	0	0	0
Diferencia (c)	0	0	0	0	0	0	0	0	0	0	0
4. Otra inversión											
Publicación marzo 2024	248.927	249.822	251.416	254.127	257.394	257.680	261.278	261.618	261.120	265.933	270.945
Publicación diciembre 2023	248.927	249.822	251.416	254.127	257.394	257.680	261.278	261.618	261.120	265.933	271.499
Diferencia (d)	0	0	0	0	0	0	0	0	0	0	-554
5. Activos de reservas											
Publicación marzo 2024	39.593	42.437	42.911	39.662	43.137	42.787	37.625	44.598	39.060	27.926	26.925
Publicación diciembre 2023	39.593	42.437	42.911	39.662	43.137	42.787	37.625	44.598	39.060	27.926	26.925
Diferencia (e)	0	0	0	0	0	0	0	0	0	0	0
L. Pasivos											
Publicación marzo 2024	275.482	282.877	289.820	294.874	306.427	302.608	302.321	308.909	324.973	333.135	337.961
Publicación diciembre 2023	275.482	282.877	289.820	294.874	306.427	302.608	302.321	308.909	324.973	333.135	338.874
Diferencia (f+g+h+i)	0	0	0	0	0	0	0	0	0	0	-914
1. Inversión directa											
Publicación marzo 2024	88.544	92.673	96.122	100.119	107.345	111.485	118.924	116.698	133.646	139.780	143.165
Publicación diciembre 2023	88.544	92.673	96.122	100.119	107.345	111.485	118.924	116.698	133.646	139.780	143.118
Diferencia (f)	0	0	0	0	0	0	0	0	0	0	47
2. Inversión de cartera											
Publicación marzo 2024	55.956	57.271	59.987	62.226	59.720	53.021	47.854	47.799	46.039	51.948	47.257
Publicación diciembre 2023	55.956	57.271	59.987	62.226	59.720	53.021	47.854	47.799	46.039	51.948	49.072
Diferencia (g)	0	0	0	0	0	0	0	0	0	0	-1.816
3. Derivados financieros											
Publicación marzo 2024	145	145	190	397	284	310	343	339	349	471	519
Publicación diciembre 2023	145	145	190	397	284	310	343	339	349	471	519
Diferencia (h)	0	0	0	0	0	0	0	0	0	0	0
4. Otra inversión											
Publicación marzo 2024	130.836	132.788	133.521	132.132	139.078	137.792	135.200	144.072	144.938	140.936	147.020
Publicación diciembre 2023	130.836	132.788	133.521	132.132	139.078	137.792	135.200	144.072	144.938	140.936	146.165
Diferencia (i)	0	0	0	0	0	0	0	0	0	0	855

Nota: a) Actualización fuentes de datos. b) Actualización fuentes de datos. c) Sin cambios. d) Actualización fuentes de datos. e) Sin cambios. f y g) Recepción de nueva información y a partir del primer trimestre de 2020 se consideraron los stocks del relevamiento de activos y pasivos externos provistos por el BCRA. h) Sin cambios. i) Recepción de nueva información y a partir del primer trimestre de 2020 se consideraron los stocks de instrumentos de deuda del Relevamiento de Activos y Pasivos Externos provistos por el BCRA.

Fuente: INDEC, Dirección Nacional de Estadísticas del Sector Externo y Cuentas Internacionales.

c.

Revisión de publicaciones anteriores de deuda externa. Primer trimestre 2021-tercer trimestre 2023

	2021				2022				2023		
	I	II	III	IV	I	II	III	IV	I	II	III
Millones de dólares											
Total de deuda externa											
Publicación marzo 2024	268.182	269.317	267.937	267.004	274.515	274.871	272.051	276.473	275.974	277.684	284.331
Publicación diciembre 2023	268.182	269.317	267.937	267.004	274.515	274.871	272.051	276.473	275.974	277.684	283.517
Diferencia (a+b+c+d+e)	0	0	0	0	0	0	0	0	0	0	815
Gobierno general											
Publicación marzo 2024	165.001	163.947	160.282	160.678	164.238	162.397	152.619	160.690	158.638	155.116	156.626
Publicación diciembre 2023	165.001	163.947	160.282	160.678	164.238	162.397	152.619	160.690	158.638	155.116	156.626
Diferencia (a)	-	-	-	-	-	-	-	-	-	-	-
Banco Central											
Publicación marzo 2024	25.230	25.540	29.853	30.501	30.520	29.143	27.764	28.598	28.744	27.672	27.488
Publicación diciembre 2023	25.230	25.540	29.853	30.501	30.520	29.143	27.764	28.598	28.744	27.672	27.488
Diferencia (b)	-	-	-	-	-	-	-	-	-	-	-
Sociedades captadoras de depósitos											
Publicación marzo 2024	2.864	3.288	3.318	2.866	3.160	2.993	3.132	3.052	3.087	2.918	3.015
Publicación diciembre 2023	2.864	3.288	3.318	2.866	3.160	2.993	3.132	3.052	3.087	2.918	3.015
Diferencia (c)	0	0	0	0	0	0	0	0	0	0	0
Otras sociedades financieras											
Publicación marzo 2024	1.843	1.436	1.391	1.486	1.470	1.363	1.461	1.590	1.605	1.655	1.699
Publicación diciembre 2023	1.843	1.436	1.391	1.486	1.470	1.363	1.461	1.590	1.605	1.655	1.677
Diferencia (d)	-	-	-	-	-	-	-	-	-	-	21
Sociedades no financieras, hogares e ISFLSH											
Publicación marzo 2024	73.243	75.106	73.094	71.473	75.126	78.974	87.075	82.543	83.899	90.322	95.503
Publicación diciembre 2023	73.243	75.106	73.094	71.473	75.126	78.974	87.075	82.543	83.899	90.322	94.710
Diferencia (e)	-	0	0	-	-	-	-	-	-	-	793

Nota: a, b y c) Sin cambios. d y e) Recepción de nueva información y a partir del primer trimestre de 2020 se consideraron los stocks del Relevamiento de Activos y Pasivos externos provistos por el BCRA.

Fuente: INDEC, Dirección Nacional de Estadísticas del Sector Externo y Cuentas Internacionales.

3.

Enlaces a más detalles

Mayores detalles de las estimaciones de las cuentas internacionales para el período 1° trimestre de 2006 al 4° trimestre de 2023 pueden ser consultados en las siguientes tablas, las cuales se encuentran en formato digital en la página https://www.indec.gov.ar/ftp/cuadros/economia/cin_IV_2023.xls

Para más detalle acerca del marco conceptual y la definición de las categorías funcionales y sectores institucionales, ver la metodología en:

https://www.indec.gov.ar/ftp/cuadros/economia/bdp_pii_de_metodologia_23.pdf

Ejercicio experimental de la estimación de servicios internacionales por la Clasificación Ampliada de Balance de Pagos de Servicios (CABPS) 2010 y país interlocutor. Nota técnica:

https://www.indec.gov.ar/ftp/cuadros/economia/ejercicio_experimental_servicios_internacionales_CABPS.pdf

Base de datos de la estimación experimental de servicios internacionales por la Clasificación Ampliada de Balance de Pagos de Servicios 2010 (CABPS) y país interlocutor:

https://www.indec.gov.ar/ftp/cuadros/economia/Base_servicios_internacionales_pais_CABPS.csv

Ejercicio experimental de la estimación trimestral de servicios internacionales por rubro de Balanza de Pagos y país interlocutor. Nota técnica:

https://www.indec.gov.ar/ftp/cuadros/economia/ejercicio_experimental_servicios_internacionales_trim.pdf

Base de datos de la estimación trimestral experimental de servicios internacionales por rubro de Balanza de Pagos y país interlocutor:

https://www.indec.gov.ar/ftp/cuadros/economia/Base_servicios_internacionales_trim_pais.csv

Estimación de las transferencias personales de la balanza de pagos por país interlocutor. Nota técnica:

https://www.indec.gov.ar/ftp/cuadros/economia/nota_tecnica_estimaciones_transferencias_personales.pdf

Base de datos de la estimación de las transferencias personales de la balanza de pagos por país interlocutor:

https://www.indec.gov.ar/ftp/cuadros/economia/base_transferencias_personales.csv

Estimación de la importación de servicios digitales en la balanza de pagos de la Argentina por país. Base de datos: https://www.indec.gov.ar/ftp/cuadros/economia/base_servicios_digitales.xlsx

Estimación anual de los servicios internacionales por modos de suministro 1,2 y 4. Nota técnica:

https://www.indec.gov.ar/ftp/cuadros/economia/diccionario_base_servicios_suministro.pdf

Base de datos anual de los servicios internacionales por modos de suministro 1,2 y 4. Base de datos:

https://www.indec.gov.ar/ftp/cuadros/economia/base_servicios_modos_suministro.csv

Sección I: Balanza de pagos

Cuadro 1. Resumen de balanza de pagos por componentes y categoría funcional

Cuadro 2. Resumen de balanza de pagos por componentes y sector institucional

Cuadro 3. Detalle cuenta corriente: Bienes

Cuadro 4. Detalle cuenta corriente: Servicios

Cuadro 5. Detalle cuenta corriente: Ingreso primario

Cuadro 6. Detalle cuenta financiera por categoría funcional: Inversión directa

Cuadro 7. Detalle cuenta financiera por categoría funcional: Inversión de cartera y derivados financieros

Cuadro 8. Detalle cuenta financiera por categoría funcional: Otra inversión

Cuadro 9. Detalle cuenta financiera categoría funcional: Activos de reserva

Cuadro 10. Detalle cuenta financiera por componente sector institucional: Banco Central

Cuadro 11. Detalle cuenta financiera por componente sector institucional: Gobierno general

Cuadro 12. Detalle cuenta financiera por componente sector institucional: Sociedades captadoras de depósitos

Cuadro 13. Detalle cuenta financiera por componente sector institucional: Otros sectores

Cuadro 14. Detalle de balanza de pagos por componentes normalizados y SDMX

Sección II. Posición de inversión internacional

Cuadro 15. Resumen por categoría funcional, a valor de mercado

Cuadro 16. Resumen por sector institucional, a valor de mercado

Cuadro 17. Resumen por categoría funcional y moneda, a valor de mercado

Cuadro 18. Resumen de Otros sectores por categoría funcional e instrumento, a valor de mercado

Cuadro 19. Detalle de la posición de inversión internacional por componentes normalizados y SDMX, a valor de mercado

Cuadro 20. Factores que explican la variación de la PII neta, activo y pasivo

Cuadro 21. Posición de Inversión Internacional por sector institucional, a valor nominal

Cuadro 22. Detalle de la posición de inversión internacional por componentes normalizados y SDMX, a valor nominal

Sección III. Deuda externa

Cuadro 23. Deuda externa total por sector, plazo y concepto, a valor nominal

Cuadro 24. Deuda externa por sector residente y concepto, a valor nominal

Cuadro 25. Calendario de pago del servicio de la deuda por sector, a valor nominal

Cuadro 26. Atrasos, a valor nominal

Cuadro 27. Deuda externa en moneda extranjera y moneda nacional, a valor nominal

Cuadro 28. Deuda externa por tipo de moneda extranjera, a valor nominal

Cuadro 29. Deuda externa por sector residente y concepto, a valor de mercado

Cuadros complementarios de balanza de pagos

Cuadro 1. Balanza de pagos por componentes y categoría funcional del activo y/o pasivo externo

Cuadro 2. Balanza de pagos por componentes y sector propietario del activo y/o pasivo externo