

Informes técnicos / Vol. 7, n° 34

ISSN 2545-6636

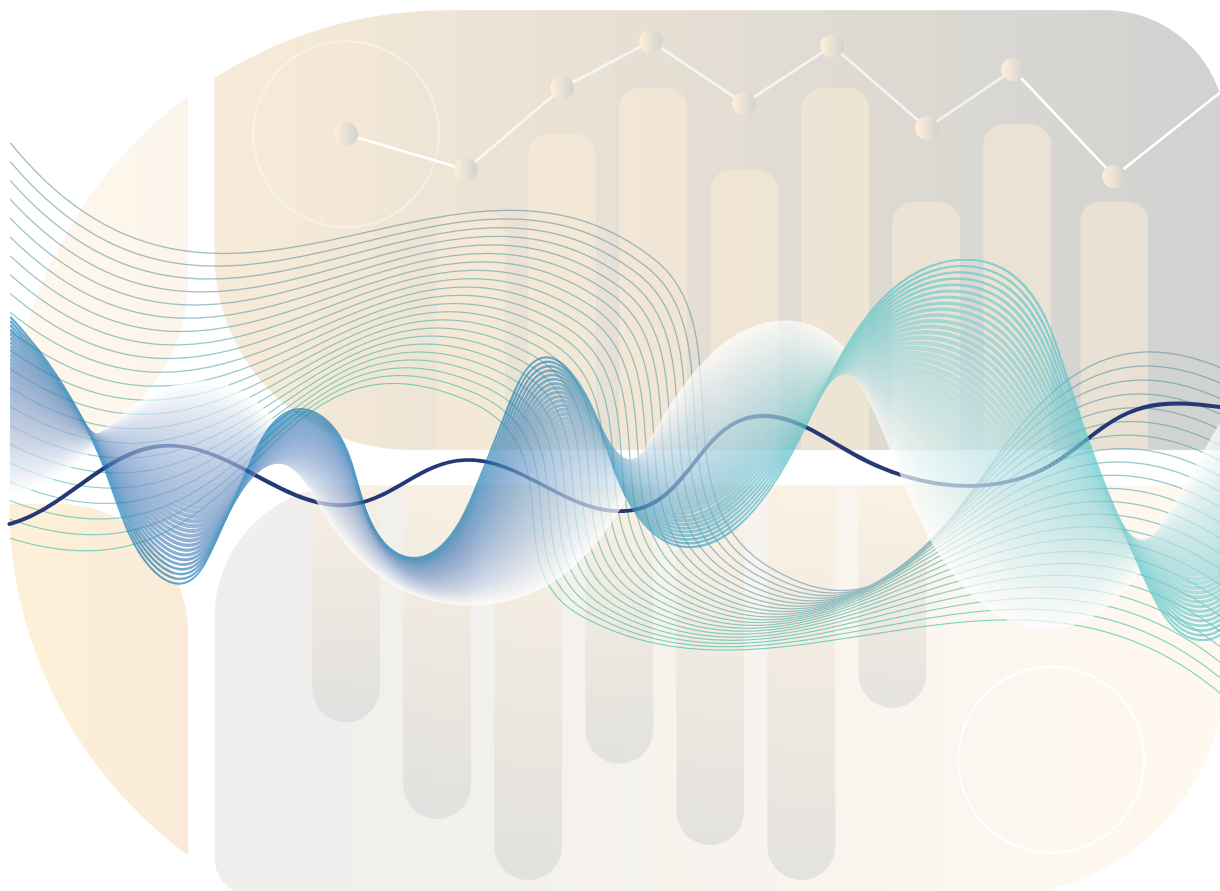

**Turismo**  
Vol. 7, n° 4



# Encuesta de ocupación hotelera

Diciembre de 2022



**Argentina**  
Presidencia

Ministerio de  
Turismo y Deportes

Ministerio de  
Economía

Instituto Nacional de  
Estadística y Censos  
República Argentina

**indec**

# Informes técnicos. Vol. 7, nº 34

ISSN 2545-6636

## Turismo. Vol. 7, nº 4

Encuesta de ocupación hotelera

Diciembre de 2022

ISSN 2545-6776

Instituto Nacional de Estadística y Censos (INDEC)

**Dirección:** Marco Lavagna

**Dirección Técnica:** Pedro Ignacio Lines

**Dirección de Gestión:** Santiago Tettamanti

**Dirección General de Difusión y Comunicación:** María Silvina Viazzi

**Coordinación de Producción Gráfica y Editorial:** Marcelo Costanzo

Este informe técnico fue producido por los equipos de trabajo de:

### Dirección Nacional de Estadísticas del Sector Externo y Cuentas Internacionales

Silvia Alejandra Amiel

### Dirección de Estadísticas Básicas de la Balanza de Pagos

Flavia Paola Cervigni



Queda hecho el depósito que fija la Ley 11.723

Esta publicación utiliza una licencia Creative Commons.

Se permite su reproducción con atribución de la fuente.

Buenos Aires, febrero de 2023

### Signos convencionales:

- \* Dato provisorio
- ° Dato estimado por extrapolación, proyección
- i Dato estimado por imputación
- u Dato de calidad inferior al estándar
- Cero absoluto
- .
- ... Dato no registrado
- ... Dato no disponible a la fecha de presentación de los resultados
- /// Dato que no corresponde presentar
- s Dato confidencial por aplicación de las reglas del secreto estadístico

### Publicaciones del INDEC

Las publicaciones editadas por el Instituto Nacional de Estadística y Censos pueden ser consultadas en [www.indec.gov.ar](http://www.indec.gov.ar) y en el Centro Estadístico de Servicios, ubicado en Av. Presidente Julio A. Roca 609 C1067ABB, Ciudad Autónoma de Buenos Aires, Argentina. El horario de atención al público es de 9:30 a 16:00.

También pueden solicitarse al teléfono (54-11) 5031-4632

Correo electrónico: [ces@indec.gov.ar](mailto:ces@indec.gov.ar)

Sitio web: [www.indec.gov.ar](http://www.indec.gov.ar)

Twitter: @INDECArgentina

Facebook: /INDECArgentina

Instagram: @indecargentina

Spotify: /INDECArgentina

Calendario anual anticipado de informes:

[www.indec.gov.ar/indec/web/Calendario-Fecha-0](http://www.indec.gov.ar/indec/web/Calendario-Fecha-0)

Índice	Pág.
<b>Resumen ejecutivo</b> .....	<b>3</b>
<b>Encuesta de ocupación hotelera</b> .....	<b>4</b>
<b>Introducción</b> .....	<b>4</b>
<b>Cuadro 1.</b> Pernoctaciones y viajeros hospedados, por condición de residencia, según categoría del establecimiento. Total del país. Diciembre de 2022 .....	4
<b>Gráfico 1.</b> Pernoctaciones por categoría del establecimiento, según condición de residencia. Total del país. Diciembre de 2022 .....	5
<b>Cuadro 2.</b> Pernoctaciones por condición de residencia. Total del país. Diciembre 2021-diciembre 2022 .....	5
<b>Gráfico 2.</b> Pernoctaciones por condición de residencia. Total del país. Diciembre 2016-diciembre 2022 .....	6
<b>Gráfico 3.</b> Pernoctaciones por región de destino. Diciembre 2021 y diciembre 2022 .....	6
<b>Gráfico 4.</b> Viajeros hospedados y estadía promedio por región de destino, según condición de residencia. Diciembre de 2022.....	7
<b>Gráfico 5.</b> Pernoctaciones de viajeros residentes y no residentes, según región de destino. Diciembre de 2022.....	7
<b>Gráfico 6.</b> Pernoctaciones de viajeros residentes y no residentes, según región de origen. Diciembre de 2022 .....	8
<b>Gráfico 7.</b> Habitaciones y unidades disponibles y ocupadas por categoría del establecimiento. Total del país. Diciembre de 2022 .....	8
<b>Gráfico 8.</b> Tasa de ocupación de habitaciones mensual y de fines de semana, por región de destino y categoría del establecimiento. Total del país. Diciembre de 2022 .....	9
<b>Series desestacionalizadas y tendencia-ciclo</b> .....	<b>9</b>
<b>Anexo estadístico</b> .....	<b>10</b>
<b>Cuadro 3.</b> Pernoctaciones y viajeros hospedados. Total del país. Enero 2021-diciembre 2022 .....	10
<b>Cuadro 4.</b> Pernoctaciones y viajeros hospedados por condición de residencia, según región de destino. Diciembre de 2022.....	10
<b>Cuadro 5.</b> Estadía promedio por condición de residencia, según región de destino y categoría del establecimiento. Diciembre de 2022 .....	11
<b>Cuadro 6.</b> Pernoctaciones por región de destino, según región de origen de la Argentina y del exterior. Diciembre de 2022 .....	11
<b>Cuadro 7.</b> Habitaciones y unidades y plazas, disponibles y ocupadas, y tasa de ocupación mensual y de fines de semana, por categoría del establecimiento. Total del país. Diciembre de 2022 .....	12
<b>Cuadro 8.</b> Tasa de ocupación de habitaciones y de plazas, por categoría del establecimiento, según región de destino. Diciembre de 2022.....	12
<b>Cuadro 9.</b> Tasa de ocupación de habitaciones y de plazas en fines de semana, por categoría del establecimiento, según región de destino. Diciembre de 2022 .....	12
<b>Cuadro 10.</b> Pernoctaciones, viajeros hospedados y estadía promedio, por condición de residencia, según localidad de destino. Diciembre de 2022 .....	13
<b>Cuadro 11.</b> Habitaciones y unidades y plazas, disponibles y ocupadas, y tasa de ocupación mensual y de fines de semana, por localidad de destino. Diciembre de 2022 .....	14
<b>Notas técnicas y definiciones utilizadas</b> .....	<b>15</b>



## Encuesta de ocupación hotelera

Diciembre de 2022

### Resumen ejecutivo

Viajeros hospedados según residencia y estadía promedio, por regiones turísticas<sup>1</sup>

**Total de viajeros: 1.514.037** ▲ 10,8% 🌙 2,4

Residentes: 1.171.173 ▼ -8,7% No residentes: 342.864 ▲ 309,2%

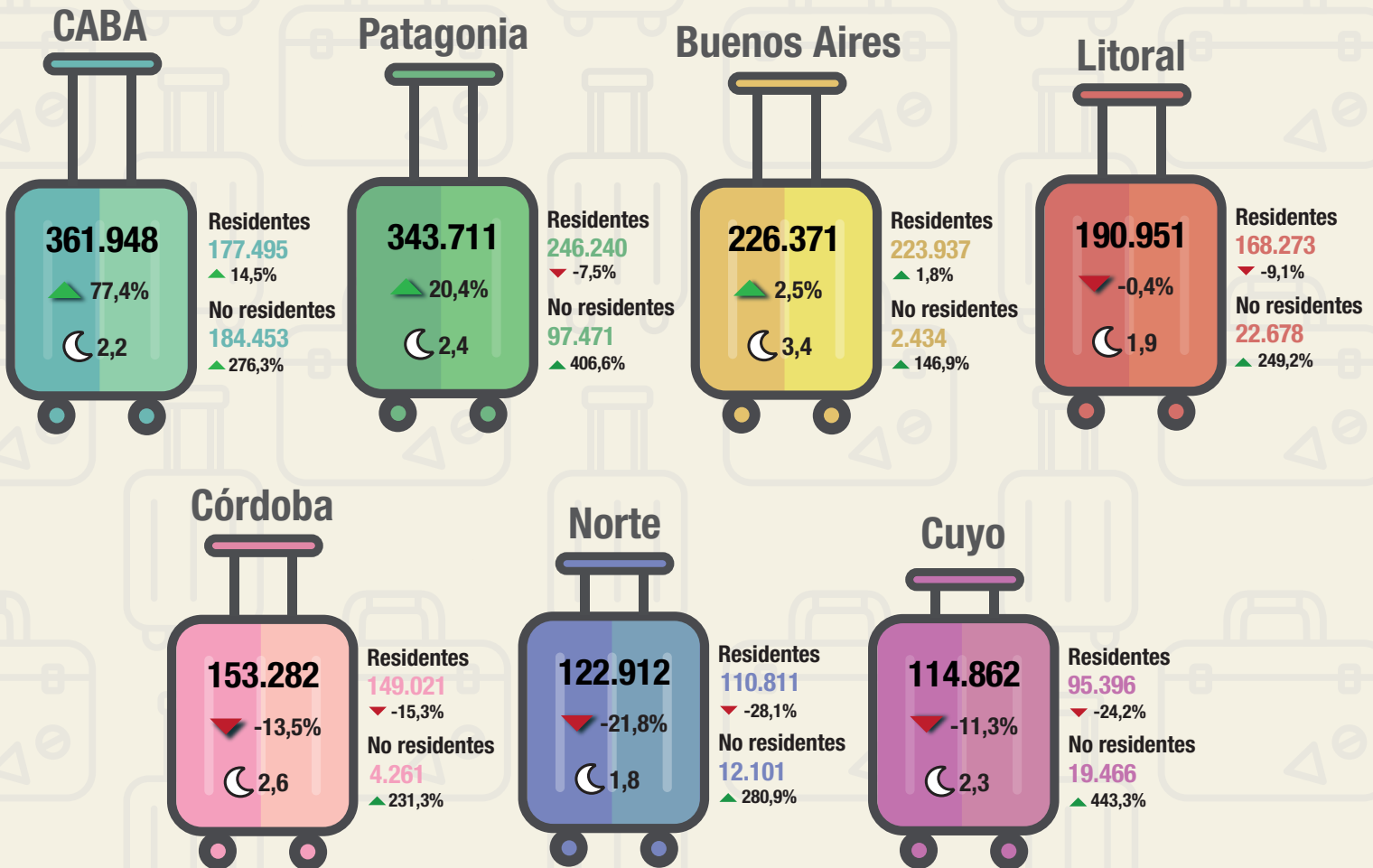

▲ ▼ Variación porcentual respecto a igual período del año anterior 🌙 Estadía promedio en noches

<sup>1</sup> Ver composición de regiones en "Notas técnicas y definiciones utilizadas".  
Fuente: INDEC, Dirección de Estadísticas Básicas de la Balanza de Pagos.



## Encuesta de ocupación hotelera

### Introducción

En el presente informe, se muestran los datos de disponibilidad y ocupación de los establecimientos hoteleros y parahoteleros del país, como así también la cantidad de viajeros residentes y no residentes alojados y su estadía promedio. La información se presenta para el total del país, 7 regiones<sup>2</sup> y 46 localidades<sup>3</sup>, según la categoría del establecimiento.

La sección “Nota aclaratoria sobre las restricciones a la circulación de las personas en el marco de la COVID-19. Marzo 2020-diciembre 2021”, publicada en informes anteriores, se discontinuó a partir de enero de 2022. Para más información, se puede consultar en la web: <https://www.indec.gob.ar/indec/web/Institucional-Indec-InformesTécnicos-56>.

### Cifras estimadas a diciembre de 2022

En diciembre de 2022, se estimaron 3,7 millones de pernотaciones en establecimientos hoteleros y parahoteleros. Esto implicó un aumento de 2,4% respecto al mismo mes del año anterior. Las pernотaciones de viajeros residentes registraron un descenso de 14,3% y las de no residentes se incrementaron 295,3% (cuadro 1).

El total de viajeros hospedados fue 1,5 millones y tuvo una variación positiva de 10,8% respecto al mismo mes del año anterior. La cantidad de viajeros residentes bajó 8,7% y la de no residentes aumentó 309,2%. El 77,4% de los viajeros hospedados fueron viajeros residentes (cuadro 1).

**Cuadro 1. Pernотaciones y viajeros hospedados, por condición de residencia, según categoría del establecimiento. Total del país. Diciembre de 2022**

Categoría	Pernотaciones*						Viajeros hospedados*					
	Total	Var. ia	Resi- dentes	Var. ia	No resi- dentes	Var. ia	Total	Var. ia	Residen- tes	Var. ia	No resi- dentes	Var. ia
<b>Total</b>	<b>3.664.343</b>	<b>2,4</b>	<b>2.901.833</b>	<b>-14,3</b>	<b>762.510</b>	<b>295,3</b>	<b>1.514.037</b>	<b>10,8</b>	<b>1.171.173</b>	<b>-8,7</b>	<b>342.864</b>	<b>309,2</b>
<b>Hotelero</b>	<b>2.876.764</b>	<b>7,6</b>	<b>2.191.185</b>	<b>-12,1</b>	<b>685.579</b>	<b>280,9</b>	<b>1.239.281</b>	<b>13,3</b>	<b>926.564</b>	<b>-8,7</b>	<b>312.717</b>	<b>297,9</b>
1 y 2 estrellas	617.610	13,5	541.271	0,8	76.339	920,2	236.245	22,1	207.777	9,1	28.468	833,7
3 estrellas (¹)	1.156.949	0,2	962.699	-13,0	194.250	305,9	474.761	4,1	392.881	-9,7	81.880	286,4
4 y 5 estrellas	1.102.205	13,1	687.215	-19,1	414.990	232,9	528.275	19,0	325.906	-16,3	202.369	272,3
<b>Parahotelero</b>	<b>787.579</b>	<b>-13,2</b>	<b>710.648</b>	<b>-20,5</b>	<b>76.931</b>	<b>495,7</b>	<b>274.756</b>	<b>0,8</b>	<b>244.609</b>	<b>-8,5</b>	<b>30.147</b>	<b>480,2</b>

(¹) Incluye apart hotel y hotel boutique.

Fuente: INDEC, Dirección de Estadísticas Básicas de la Balanza de Pagos.

<sup>2</sup> Ver composición de regiones en “Notas técnicas y definiciones utilizadas”.

<sup>3</sup> Ver cuadros 10 y 11.

**Nota:** los totales por suma de todos los cuadros y gráficos pueden no coincidir por redondeo en las cifras parciales.

**Gráfico 1. Pernoctaciones por categoría del establecimiento, según condición de residencia. Total del país. Diciembre de 2022**

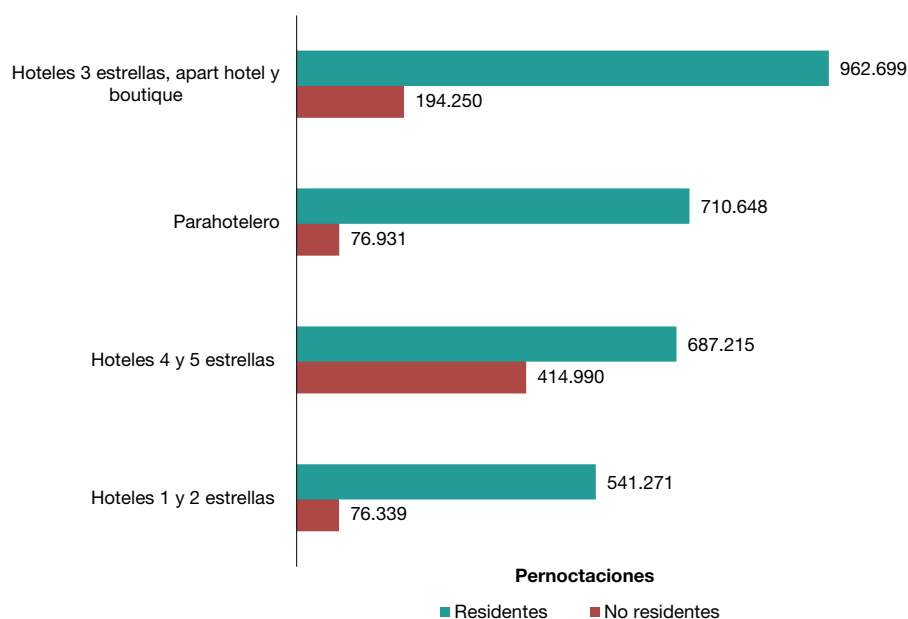

Fuente: INDEC, Dirección de Estadísticas Básicas de la Balanza de Pagos.

**Cuadro 2. Pernoctaciones por condición de residencia. Total del país. Diciembre 2021-diciembre 2022**

Período	Pernoctaciones			Variación interanual		
	Total	Residentes	No residentes	Total	Residentes	No residentes
		Noches			%	
2021 Diciembre	3.579.745	3.386.850	192.895	247,3	238,2	554,5
2022 Enero	5.860.140	5.597.221	262.919	108,6	101,0	975,9
Febrero	5.444.011	5.172.565	271.446	91,7	83,4	1.307,0
Marzo	4.066.908	3.682.338	384.570	96,2	79,7	1.493,3
Abril	3.647.293	3.137.829	509.464	162,5	128,2	3.361,7
Mayo	2.769.722	2.323.313	446.409	315,5	256,1	3.072,3
Junio	2.910.427	2.480.728	429.699	362,2	302,5	3.109,1
Julio	4.602.474	3.909.905	692.569	104,4	74,7	5.307,3
Agosto	3.650.323	3.065.461	584.862	65,8	40,1	4.549,5
Septiembre	3.695.713	3.078.222	617.491	55,0	29,9	4.108,9
Octubre	4.199.873	3.518.226	681.647	47,8	25,8	1.389,4
Noviembre*	3.953.974	3.184.411	769.563	25,3	4,8	543,0
Diciembre*	3.664.343	2.901.833	762.510	2,4	-14,3	295,3

Fuente: INDEC, Dirección de Estadísticas Básicas de la Balanza de Pagos.

**Gráfico 2. Pernoctaciones por condición de residencia. Total del país. Diciembre 2016-diciembre 2022**

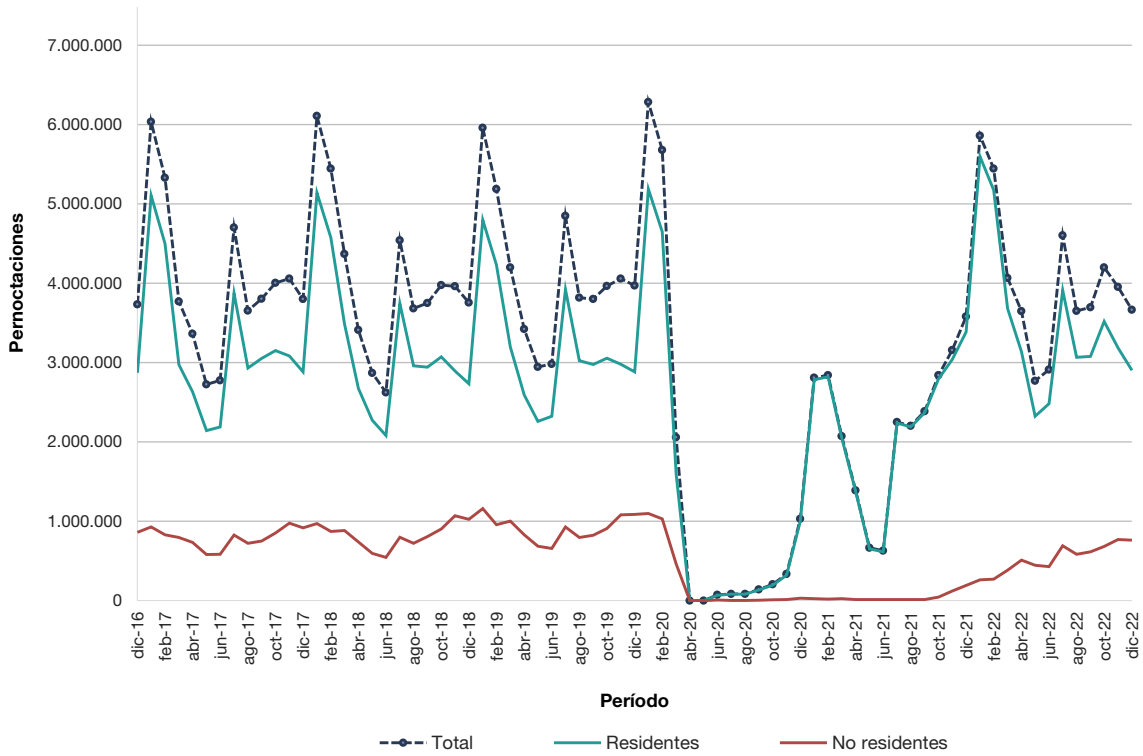

Fuente: INDEC, Dirección de Estadísticas Básicas de la Balanza de Pagos.

La región Patagonia concentró el mayor porcentaje de pernoctaciones en el mes, 22,7%; seguida por CABA, con 21,9%; y Buenos Aires, con 21,3% (cuadro 4).

**Gráfico 3. Pernoctaciones por región de destino. Diciembre 2021 y diciembre 2022**

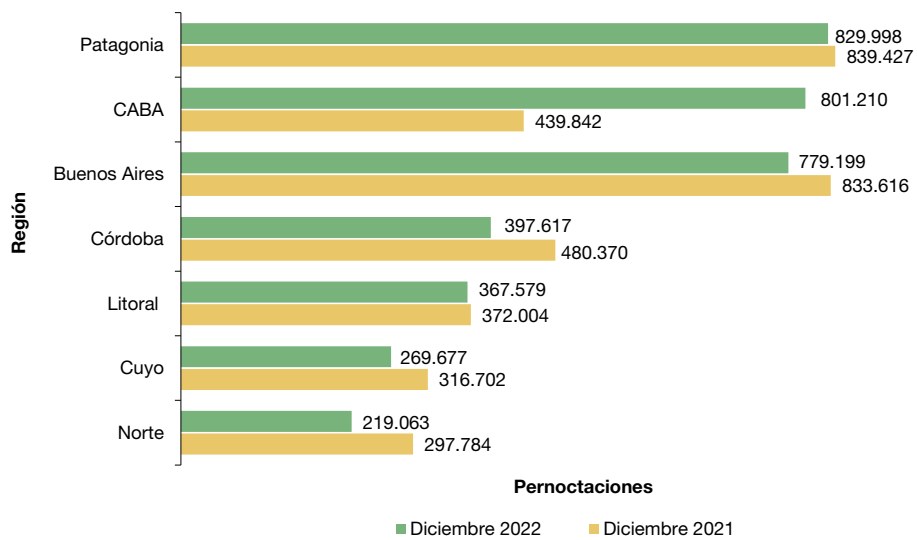

Fuente: INDEC, Dirección de Estadísticas Básicas de la Balanza de Pagos.

Las regiones que hospedaron el mayor número de viajeros fueron CABA, con 361.948 personas hospedadas; y Patagonia, con 343.711 (cuadro 4).

La estadía promedio de los viajeros fue 2,4 noches, 7,6% menos que el mismo mes del año anterior. La región que presentó la mayor estadía promedio fue Buenos Aires, con 3,4 noches; seguida por la región Córdoba, con 2,6 noches (cuadro 5).

**Gráfico 4. Viajeros hospedados y estadía promedio por región de destino, según condición de residencia. Diciembre de 2022**

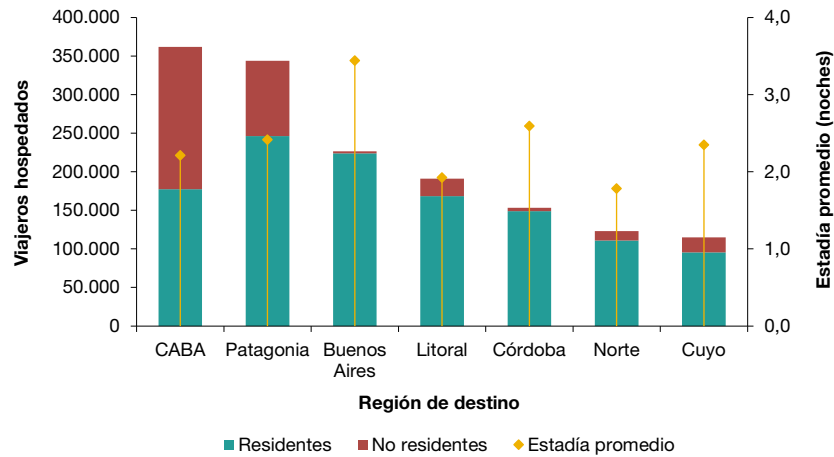

Fuente: INDEC, Dirección de Estadísticas Básicas de la Balanza de Pagos.

Las pernoctaciones de los viajeros residentes se distribuyeron principalmente entre las regiones Buenos Aires, 26,6%, y Patagonia, 20,6% (cuadro 6).

La región CABA fue la preferida por los viajeros no residentes. Concentró el 52,5% del total de pernoctaciones; seguida por Patagonia, con el 30,6% (cuadro 6).

**Gráfico 5. Pernoctaciones de viajeros residentes y no residentes, según región de destino. Diciembre de 2022**

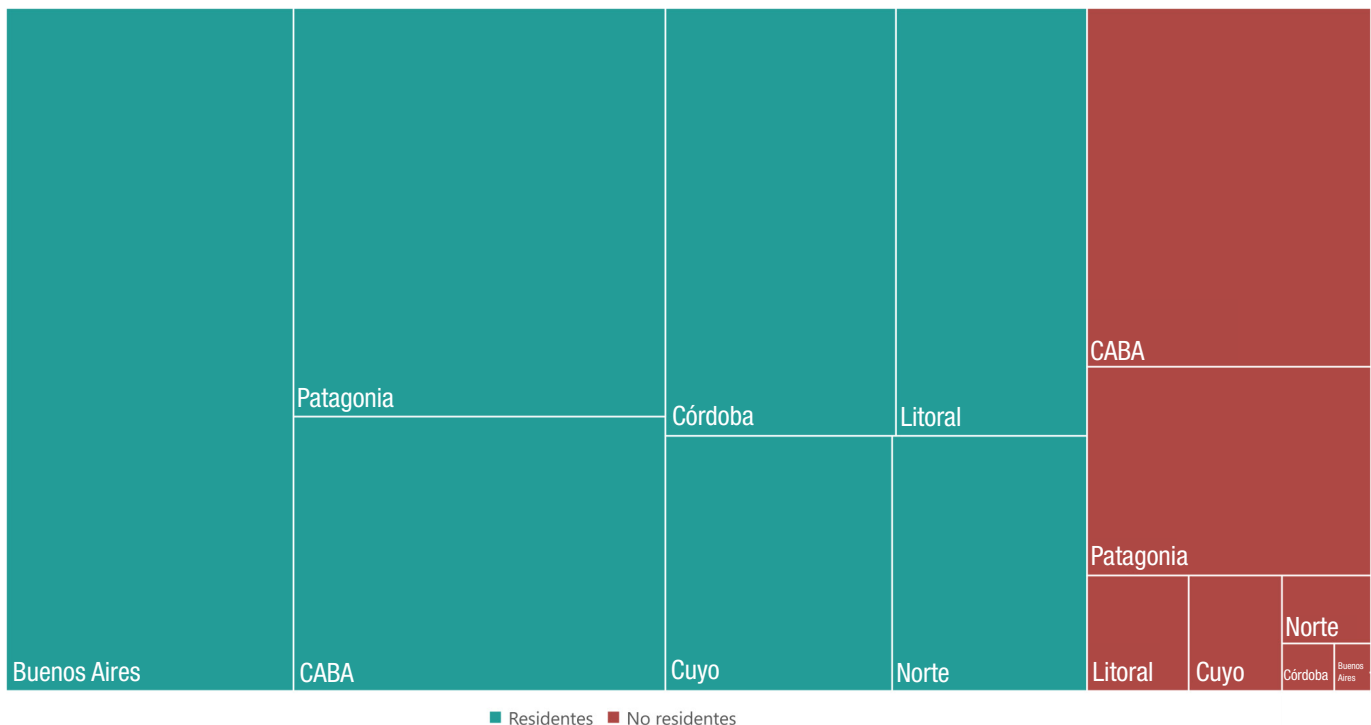

Fuente: INDEC, Dirección de Estadísticas Básicas de la Balanza de Pagos.

Según su origen, el mayor número de pernотaciones de viajeros residentes provino de la región CABA y partidos del Gran Buenos Aires, y representó el 32,4% del total (cuadro 6). Para los viajeros no residentes, la mayor cantidad de pernотaciones fue de viajeros provenientes de “Resto de América”, con 36,1%; y del bloque de países que componen el Mercosur, con 30,4% (cuadro 6).

**Gráfico 6. Pernотaciones de viajeros residentes y no residentes, según región de origen. Diciembre de 2022**

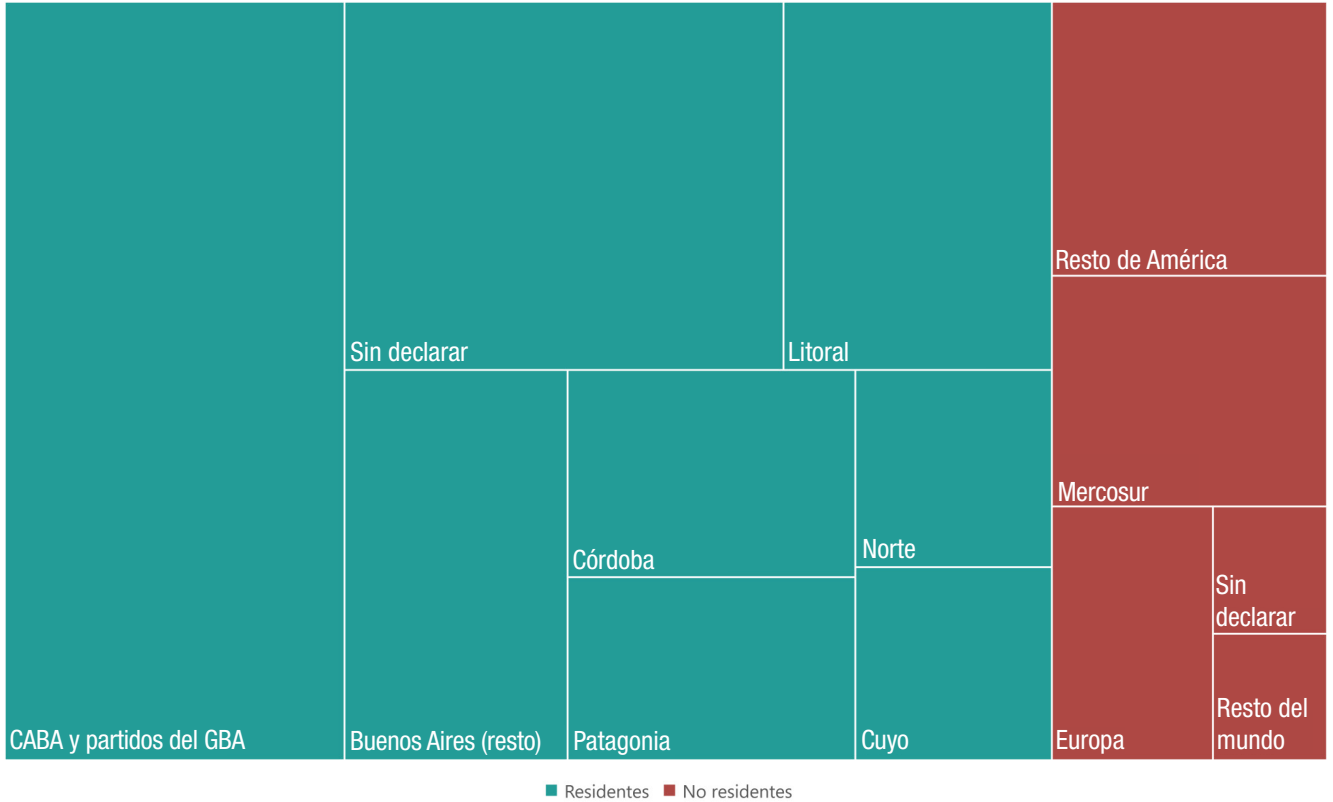

**Fuente:** INDEC, Dirección de Estadísticas Básicas de la Balanza de Pagos.

Se registraron 4,1 millones de habitaciones y unidades disponibles, 10,9% más que en diciembre de 2021. Las habitaciones y unidades ocupadas sumaron 1,7 millones, con una suba de 5,6% respecto al mismo período de 2021. La tasa de ocupación de habitaciones (TOH) fue 42,0% (cuadro 7).

Las plazas disponibles a nivel nacional sumaron 10,8 millones, 8,9% más que en diciembre de 2021; mientras que las ocupadas totalizaron 3,7 millones y aumentaron 2,4% interanual. La tasa de ocupación de plazas (TOP) fue 33,8% (cuadro 7).

**Gráfico 7. Habitaciones y unidades disponibles y ocupadas por categoría del establecimiento. Total del país. Diciembre de 2022**

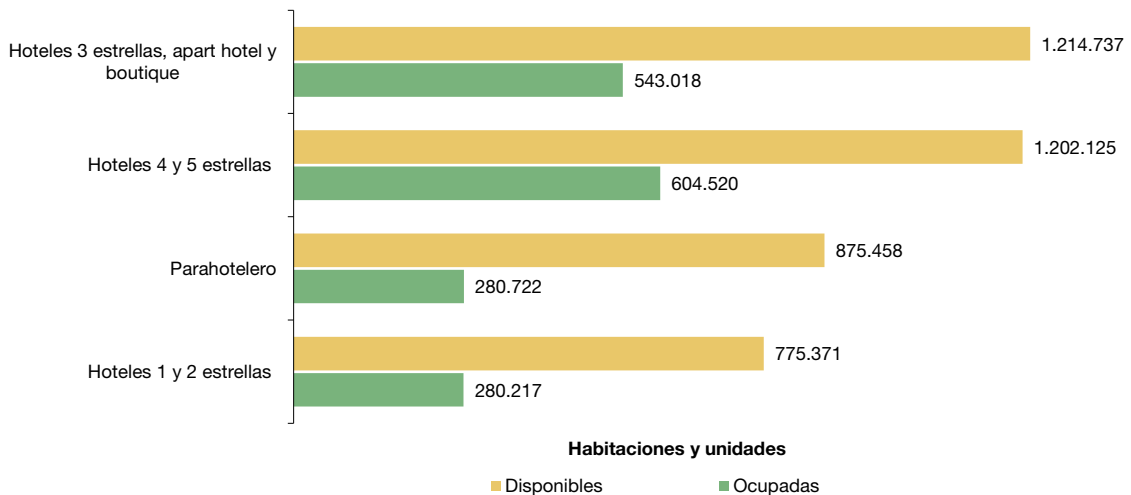

**Fuente:** INDEC, Dirección de Estadísticas Básicas de la Balanza de Pagos.



El gráfico 8 muestra, para cada una de las regiones turísticas del país y para cada categoría, la TOH mensual y de fines de semana. La mayor TOH mensual se registró en la región CABA, con el 60,0%; seguida por la región Patagonia, con el 50,1% (cuadro 8). Las regiones con mayor ocupación de habitaciones durante los fines de semana fueron CABA, 62,4%; y Patagonia, 50,6% (cuadro 9).

Según la categoría del hospedaje, la mayor TOH mensual correspondió a Hoteles 4 y 5 estrellas, 50,3%; seguidos por Hoteles 3 estrellas, apart hotel y boutique, 44,7%. Las categorías con mayor ocupación de habitaciones durante los fines de semana fueron: Hoteles 4 y 5 estrellas, 53,0%; y Hoteles 3 estrellas, apart hotel y boutique, 48,0% (cuadro 7).

**Gráfico 8. Tasa de ocupación de habitaciones mensual y de fines de semana, por región de destino y categoría del establecimiento. Total del país. Diciembre de 2022**

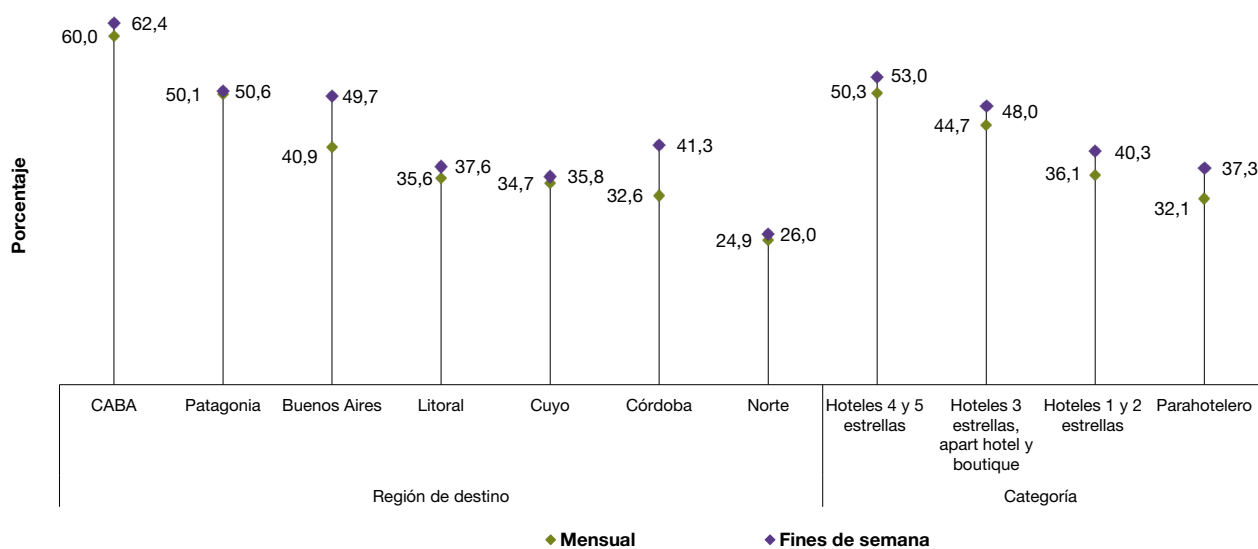

Fuente: INDEC, Dirección de Estadísticas Básicas de la Balanza de Pagos.

## Series desestacionalizadas y tendencia-ciclo

### Suspensión temporaria de la publicación durante el período de la COVID-19

El INDEC produce las versiones desestacionalizadas y tendencias-ciclo de ciertos indicadores de actividades económicas para ayudar a comprender la evolución subyacente de los datos, o bien para el análisis de coyuntura de dichas series temporales.

Las medidas de aislamiento y distanciamiento social, preventivo y obligatorio decretadas para reducir la exposición al contagio de la COVID-19 en el marco de la emergencia sanitaria afectan en forma diferencial a cada actividad económica.

Durante esta etapa, las opciones de desestacionalización estarán sujetas a revisión permanente, con la incorporación de cada nuevo dato para tratar de modelar la componente estacional y la tendencia-ciclo en forma acertada y oportuna. Mientras dure dicha medida, los ajustes tendrán el carácter de preliminares. Una vez superada esta situación atípica, se realizará una revisión integral de las opciones de los ajustes estacionales de todas las series.

En particular, **el turismo es una de las actividades económicas que más sufrieron el impacto de la pandemia**, tal como lo reflejan los indicadores asociados a la EOH y a la Encuesta de Turismo Internacional (ETI). Dichas series se vieron fuertemente afectadas por un cambio estructural drástico que se visualiza como actividad nula o reducida desde abril de 2020. A partir de mayo de 2020 –y hasta que la actividad turística muestre una recuperación suficiente–, se decidió no presentar las series desestacionalizadas y la tendencia-ciclo de las pernoctaciones totales, las de viajeros residentes y las de viajeros no residentes.

## Anexo estadístico

**Cuadro 3. Pernoctaciones y viajeros hospedados. Total del país. Enero 2021-diciembre 2022**

Período	Pernoctaciones		Viajeros hospedados	
	Noches	Var. ia %	Viajeros	Var. ia %
<b>Año 2021</b>	<b>26.822.816</b>	<b>67,9</b>	<b>10.610.682</b>	<b>81,2</b>
Enero	2.809.158	-55,3	927.781	-57,9
Febrero	2.839.416	-50,0	990.162	-51,5
Marzo	2.072.968	0,8	805.397	-6,3
Abril (¹)	1.389.555	///	576.752	///
Mayo (¹) (²)	666.592	///	310.840	///
Junio (²)	629.734	748,2	286.656	1.090,9
Julio	2.251.331	2.603,6	908.033	2.981,2
Agosto	2.201.014	2.547,6	945.331	3.118,5
Septiembre	2.384.792	1.608,2	1.008.259	2.109,2
Octubre	2.841.649	1.287,8	1.189.791	1.561,6
Noviembre	3.156.862	843,3	1.295.451	878,9
Diciembre	3.579.745	247,3	1.366.229	226,9
<b>Año 2022*</b>	<b>48.465.201</b>	<b>80,7</b>	<b>19.335.235</b>	<b>82,2</b>
Enero	5.860.140	108,6	1.863.695	100,9
Febrero	5.444.011	91,7	1.805.051	82,3
Marzo	4.066.908	96,2	1.591.701	97,6
Abril	3.647.293	162,5	1.550.218	168,8
Mayo	2.769.722	315,5	1.258.218	304,8
Junio	2.910.427	362,2	1.297.333	352,6
Julio	4.602.474	104,4	1.850.652	103,8
Agosto	3.650.323	65,8	1.544.921	63,4
Septiembre	3.695.713	55,0	1.581.047	56,8
Octubre	4.199.873	47,8	1.755.444	47,5
Noviembre*	3.953.974	25,3	1.722.919	33,0
Diciembre*	3.664.343	2,4	1.514.037	10,8

(¹) Las pernoctaciones en el período abril-mayo 2020 se presentaron en cero, por lo que no es posible calcular las variaciones interanuales en abril-mayo 2021.

(²) Las estimaciones correspondientes a mayo-junio de 2021 a nivel nacional deben ser analizadas con cautela, dado que podrían generar conclusiones poco acertadas debido a que los datos recolectados reflejan una situación atípica por la gran cantidad de establecimientos cerrados o sin movimiento en el contexto de la COVID-19.

Fuente: INDEC, Dirección de Estadísticas Básicas de la Balanza de Pagos.

**Cuadro 4. Pernoctaciones y viajeros hospedados por condición de residencia, según región de destino. Diciembre de 2022**

Región de destino	Pernoctaciones*						Viajeros hospedados*					
	Total	Var. ia	Resi- dentes	Var. ia	No resi- dentes	Var. ia	Total	Var. ia	Resi- dentes	Var. ia	No resi- dentes	Var. ia
	Noches	%	Noches	%	Noches	%	Viajeros	%	Viajeros	%	Viajeros	%
<b>Total</b>	<b>3.664.343</b>	<b>2,4</b>	<b>2.901.833</b>	<b>-14,3</b>	<b>762.510</b>	<b>295,3</b>	<b>1.514.037</b>	<b>10,8</b>	<b>1.171.173</b>	<b>-8,7</b>	<b>342.864</b>	<b>309,2</b>
Buenos Aires	779.199	-6,5	772.291	-6,8	6.908	30,7	226.371	2,5	223.937	1,8	2.434	146,9
CABA	801.210	82,2	400.705	20,8	400.505	270,4	361.948	77,4	177.495	14,5	184.453	276,3
Córdoba	397.617	-17,2	387.856	-18,8	9.761	255,1	153.282	-13,5	149.021	-15,3	4.261	231,3
Cuyo	269.677	-14,8	227.341	-26,2	42.336	384,9	114.862	-11,3	95.396	-24,2	19.466	443,3
Litoral	367.579	-1,2	321.371	-10,0	46.208	209,1	190.951	-0,4	168.273	-9,1	22.678	249,2
Norte	219.063	-26,4	195.300	-32,9	23.763	246,0	122.912	-21,8	110.811	-28,1	12.101	280,9
Patagonia	829.998	-1,1	596.969	-24,7	233.029	404,6	343.711	20,4	246.240	-7,5	97.471	406,6

Fuente: INDEC, Dirección de Estadísticas Básicas de la Balanza de Pagos.

**Cuadro 5. Estadía promedio por condición de residencia, según región de destino y categoría del establecimiento. Diciembre de 2022**

Región de destino y categoría	Estadía promedio*					
	Total	Var. ia	Residentes	Var. ia	No residentes	Var. ia
	Noches	%	Noches	%	Noches	%
<b>Total</b>	<b>2,4</b>	<b>-7,6</b>	<b>2,5</b>	<b>-6,2</b>	<b>2,2</b>	<b>-3,4</b>
<b>Región de destino</b>						
Buenos Aires	3,4	-8,8	3,4	-8,4	2,8	-47,1
CABA	2,2	2,7	2,3	5,5	2,2	-1,6
Córdoba	2,6	-4,3	2,6	-4,1	2,3	7,2
Cuyo	2,3	-4,0	2,4	-2,6	2,2	-10,7
Litoral	1,9	-0,8	1,9	-0,9	2,0	-11,5
Norte	1,8	-5,9	1,8	-6,6	2,0	-9,1
Patagonia	2,4	-17,9	2,4	-18,6	2,4	-0,4
<b>Categoría del establecimiento</b>						
<b>Hotelero</b>	<b>2,3</b>	<b>-5,0</b>	<b>2,4</b>	<b>-3,7</b>	<b>2,2</b>	<b>-4,3</b>
1 y 2 estrellas	2,6	-7,0	2,6	-7,6	2,7	9,3
3 estrellas, apart hotel y boutique	2,4	-3,7	2,5	-3,6	2,4	5,0
4 y 5 estrellas	2,1	-5,0	2,1	-3,4	2,1	-10,6
<b>Parahotelero</b>	<b>2,9</b>	<b>-13,8</b>	<b>2,9</b>	<b>-13,1</b>	<b>2,6</b>	<b>2,7</b>

Fuente: INDEC, Dirección de Estadísticas Básicas de la Balanza de Pagos.

**Cuadro 6. Pernoctaciones por región de destino, según región de origen de la Argentina y del exterior. Diciembre de 2022\***

Región de origen	Región de destino							
	Total	Buenos Aires	CABA	Córdoba	Cuyo	Litoral	Norte	Patagonia
	Noches							
<b>Total</b>	<b>3.664.343</b>	<b>779.199</b>	<b>801.210</b>	<b>397.617</b>	<b>269.677</b>	<b>367.579</b>	<b>219.063</b>	<b>829.998</b>
<b>Total de residentes</b>	<b>2.901.833</b>	<b>772.291</b>	<b>400.705</b>	<b>387.856</b>	<b>227.341</b>	<b>321.371</b>	<b>195.300</b>	<b>596.969</b>
Buenos Aires (resto)	318.239	125.938	75.704	27.615	10.099	17.079	11.228	50.576
CABA y partidos del GBA (¹)	941.356	363.095	72.591	84.658	68.682	102.939	47.055	202.336
Córdoba	217.989	15.709	22.728	78.520	14.978	14.624	16.761	54.669
Cuyo	138.706	20.621	19.192	31.765	38.697	3.837	8.683	15.911
Litoral	361.017	29.487	53.916	105.638	22.098	94.298	16.233	39.347
Norte	141.745	8.793	22.758	27.624	8.680	6.699	60.315	6.876
Patagonia	192.307	14.110	38.504	10.748	6.493	4.142	3.976	114.334
Sin declarar	590.474	194.538	95.312	21.288	57.614	77.753	31.049	112.920
<b>Total de no residentes</b>	<b>762.510</b>	<b>6.908</b>	<b>400.505</b>	<b>9.761</b>	<b>42.336</b>	<b>46.208</b>	<b>23.763</b>	<b>233.029</b>
Mercosur	231.806	2.571	149.492	4.228	12.388	21.963	4.674	36.490
Resto de América	275.495	1.859	145.834	2.965	14.241	11.254	6.483	92.859
Europa	149.264	1.083	69.382	1.933	7.128	7.588	8.102	54.048
Resto del mundo	52.795	739	27.863	222	2.192	2.008	3.407	16.364
Sin declarar	53.150	656	7.934	413	6.387	3.395	1.097	33.268

(¹) Los 24 partidos del Gran Buenos Aires son: Almirante Brown, Avellaneda, Berazategui, Esteban Echeverría, Ezeiza, Florencio Varela, Gral. San Martín, Hurlingham, Ituzaingó, José C. Paz, La Matanza, Lanús, Lomas de Zamora, Malvinas Argentinas, Merlo, Moreno, Morón, Quilmes, San Fernando, San Isidro, San Miguel, Tigre, Tres de Febrero y Vicente López.

Fuente: INDEC, Dirección de Estadísticas Básicas de la Balanza de Pagos.

Cuadro 7.

**Habitaciones y unidades y plazas, disponibles y ocupadas, y tasa de ocupación mensual y de fines de semana, por categoría del establecimiento. Total del país. Diciembre de 2022**

Categoría	Habitaciones y unidades*				Plazas*			
	Disponibles	Ocupadas	Tasa de ocupación	Tasa de ocupación fines de semana	Disponibles	Ocupadas	Tasa de ocupación	Tasa de ocupación fines de semana
	Habitaciones		%	%	Plazas		%	%
<b>Total</b>	<b>4.067.691</b>	<b>1.708.477</b>	<b>42,0</b>	<b>45,7</b>	<b>10.845.101</b>	<b>3.664.343</b>	<b>33,8</b>	<b>37,6</b>
<b>Hotelero</b>	<b>3.192.233</b>	<b>1.427.755</b>	<b>44,7</b>	<b>48,0</b>	<b>7.861.835</b>	<b>2.876.764</b>	<b>36,6</b>	<b>40,2</b>
Hoteles 1 y 2 estrellas	775.371	280.217	36,1	40,3	1.954.635	617.610	31,6	35,0
Hoteles 3 estrellas, apart hotel y boutique	1.214.737	543.018	44,7	48,0	3.200.762	1.156.949	36,1	39,7
Hoteles 4 y 5 estrellas	1.202.125	604.520	50,3	53,0	2.706.438	1.102.205	40,7	44,7
<b>Parahotelero</b>	<b>875.458</b>	<b>280.722</b>	<b>32,1</b>	<b>37,3</b>	<b>2.983.266</b>	<b>787.579</b>	<b>26,4</b>	<b>30,5</b>

Fuente: INDEC, Dirección de Estadísticas Básicas de la Balanza de Pagos.

Cuadro 8.

**Tasa de ocupación de habitaciones y de plazas, por categoría del establecimiento, según región de destino. Diciembre de 2022**

Región de destino	Tasa de ocupación de habitaciones*						Tasa de ocupación de plazas*					
	Total	Var. ia	Hotelero	Var. ia	Para-hotelero	Var. ia	Total	Var. ia	Hotelero	Var. ia	Para-hotelero	Var. ia
	%	p.p.	%	p.p.	%	p.p.	%	p.p.	%	p.p.	%	p.p.
<b>Total</b>	<b>42,0</b>	<b>-2,1</b>	<b>44,7</b>	<b>-0,7</b>	<b>32,1</b>	<b>-7,6</b>	<b>33,8</b>	<b>-2,2</b>	<b>36,6</b>	<b>-0,7</b>	<b>26,4</b>	<b>-6,1</b>
Buenos Aires	40,9	-6,3	42,4	-3,3	37,6	-12,9	35,0	-6,4	36,2	-3,5	32,8	-11,8
CABA	60,0	17,6	///	///	///	///	48,8	16,5	///	///	///	///
Córdoba	32,6	-8,9	35,1	-7,1	28,0	-12,2	28,4	-7,5	31,3	-5,1	24,1	-11,0
Cuyo	34,7	-6,2	36,6	-6,7	22,9	-1,2	25,2	-5,8	27,7	-6,2	15,1	-2,4
Litoral	35,6	-6,8	37,3	-6,6	28,9	-6,9	27,6	-3,7	29,9	-4,1	21,1	-2,4
Norte	24,9	-9,3	27,0	-9,4	18,2	-9,6	19,4	-6,8	21,9	-7,8	13,7	-5,2
Patagonia	50,1	-3,9	54,3	-4,5	34,8	-3,6	40,6	-3,6	45,1	-3,5	29,4	-3,8

Fuente: INDEC, Dirección de Estadísticas Básicas de la Balanza de Pagos.

Cuadro 9.

**Tasa de ocupación de habitaciones y de plazas en fines de semana, por categoría del establecimiento, según región de destino. Diciembre de 2022**

Región de destino	Tasa de ocupación de habitaciones fines de semana*						Tasa de ocupación de plazas fines de semana*					
	Total	Var. ia	Hotelero	Var. ia	Para-hotelero	Var. ia	Total	Var. ia	Hotelero	Var. ia	Para-hotelero	Var. ia
	%	p.p.	%	p.p.	%	p.p.	%	p.p.	%	p.p.	%	p.p.
<b>Total</b>	<b>45,7</b>	<b>-1,8</b>	<b>48,0</b>	<b>0,0</b>	<b>37,3</b>	<b>-8,3</b>	<b>37,6</b>	<b>-1,7</b>	<b>40,2</b>	<b>0,1</b>	<b>30,5</b>	<b>-6,7</b>
Buenos Aires	49,7	-5,1	50,6	-1,1	47,7	-13,9	42,5	-5,7	43,2	-2,4	41,1	-11,6
CABA	62,4	18,7	///	///	///	///	52,1	16,2	///	///	///	///
Córdoba	41,3	-6,1	44,0	-0,8	36,1	-16,1	35,9	-5,4	39,5	0,6	30,6	-14,1
Cuyo	35,8	-8,4	37,4	-9,9	26,1	3,7	27,9	-6,6	30,4	-7,8	17,8	0,5
Litoral	37,6	-11,0	39,2	-10,7	31,2	-11,6	29,9	-6,0	32,8	-5,6	21,7	-6,8
Norte	26,0	-9,8	28,1	-9,7	18,8	-10,4	20,4	-7,9	23,3	-8,6	13,6	-6,8
Patagonia	50,6	-2,0	54,1	-3,1	37,5	0,2	41,0	-1,3	44,9	-1,4	31,3	-1,1

Fuente: INDEC, Dirección de Estadísticas Básicas de la Balanza de Pagos.

**Cuadro 10. Pernoctaciones, viajeros hospedados y estadia promedio, por condición de residencia, según localidad de destino. Diciembre de 2022**

Localidad	Pernoctaciones*			Viajeros hospedados*			Estadia promedio*		
	Total	Residentes	No residentes	Total	Residentes	No residentes	Total	Residentes	No residentes
	Noches			Viajeros			Noches		
<b>Región Buenos Aires</b>									
Bahía Blanca	17.358	16.701	657	11.662	11.378	284	1,5	1,5	2,3
Mar del Plata	442.985	437.593	5.392 (¹)	123.773	122.037	1.736 (¹)	3,6	3,6	3,1
Pinamar	122.082	122.064	///	31.287	31.275	///	3,9	3,9	///
Tandil	30.713	30.703	///	14.959	14.949	///	2,1	2,1	///
Villa Gesell	139.400	139.400	///	28.348	28.348	///	4,9	4,9	///
<b>Región CABA</b>									
CABA	801.210	400.705	400.505	361.948	177.495	184.453	2,2	2,3	2,2
<b>Región Córdoba</b>									
Ciudad de Córdoba	52.157	45.661	6.496	27.146	24.267	2.879	1,9	1,9	2,3
La Falda	23.963	23.949	///	6.955	6.948	///	3,4	3,4	///
Miramar	11.439	11.439	///	4.443	4.443	///	2,6	2,6	///
Mina Clavero	8.288	8.282	///	3.122	3.118	///	2,7	2,7	///
Río Cuarto	8.810	8.661	149 (¹)	5.856	5.754	102 (¹)	1,5	1,5	1,5
Villa Carlos Paz	118.191	118.023	///	35.745	35.698	///	3,3	3,3	///
Villa General Belgrano	35.280	34.684	596 (¹)	11.797	11.588	209 (¹)	3,0	3,0	2,9
<b>Región Cuyo</b>									
Ciudad de La Rioja	4.928	4.702	///	3.064	3.003	///	1,6	1,6	///
Malargüe-Las Leñas	5.643	5.337	306 (¹)	1.788	1.651	137 (¹)	3,2	3,2	2,2
Ciudad de Mendoza	103.299	69.084	34.215	45.420	30.327	15.093	2,3	2,3	2,3
Merlo	43.657 (¹)	43.657 (¹)	///	12.613	12.613	///	3,5	3,5	///
Ciudad de San Juan	13.800	12.652	1.148	6.539	5.896	643	2,1	2,1	1,8
Ciudad de San Luis	15.916	15.546	370	8.655	8.412	243	1,8	1,8	1,5
San Rafael	23.267	22.438	829	7.399	7.042	357	3,1	3,2	2,3
Valle de Uco	35.467	29.969	5.498 (¹)	13.862	11.718	2.144 (¹)	2,6	2,6	2,6
<b>Región Litoral</b>									
Ciudad de Corrientes	11.619	10.895	724	5.905	5.550	355	2,0	2,0	2,0
Ciudad de Formosa	4.838	3.906	932	3.422	2.655	767	1,4	1,5	1,2
Gualeguaychú	14.919 (¹)	12.796 (¹)	2.123	6.536 (¹)	5.560 (¹)	976	2,3	2,3	2,2
Paraná	16.575	15.949	626	9.279	8.922	357	1,8	1,8	1,8
Posadas	18.325	15.715	2.610 (¹)	10.376	8.733	1.643 (¹)	1,8	1,8	1,6
Puerto Iguazú	94.143	73.274 (¹)	20.869	37.067	27.783	9.284	2,5	2,6	2,2
Rafaela	3.820	3.722	///	2.713	2.637	///	1,4	1,4	///
Resistencia	18.031	16.899	1.132	10.667	10.035	632	1,7	1,7	1,8
Rosario	55.021	48.457	6.564	29.369	26.281	3.088	1,9	1,8	2,1
Ciudad de Santa Fe	16.057	14.665	1.392	9.864	9.159	705	1,6	1,6	2,0
<b>Región Norte</b>									
Cafayate	10.452	8.799	1.653	6.245	5.297	948	1,7	1,7	1,7
San Fernando del Valle de Catamarca	10.210	10.086	///	6.376	6.285	///	1,6	1,6	///
San Salvador de Jujuy	10.632	8.970	1.662	7.999	6.758	1.241	1,3	1,3	1,3
Ciudad de Salta	52.322	41.803	10.519	26.541	21.609	4.932	2,0	1,9	2,1
Ciudad de Santiago del Estero	15.199	14.364	835	8.042	7.838	204	1,9	1,8	4,1
Termas de Río Hondo	12.907	12.889	///	3.836	3.825	///	3,4	3,4	///
San Miguel de Tucumán	32.550 (¹)	31.000	1.550 (¹)	21.342	20.397	945 (¹)	1,5	1,5	1,6
<b>Región Patagonia</b>									
San Carlos de Bariloche	272.497	212.809	59.688	67.126	48.206	18.920	4,1	4,4	3,2
El Calafate	100.452	59.015	41.437	50.238	29.594	20.644	2,0	2,0	2,0
Villa La Angostura	18.685	14.569	4.116	7.114	5.234	1.880	2,6	2,8	2,2
Las Grutas (²)	...	...	...	...	...	...	...	...	...
Ciudad de Neuquén	26.744	25.272	1.472 (¹)	17.385	16.365	1.020 (¹)	1,5	1,5	1,4
Puerto Madryn	19.190	17.078	2.112	7.838	6.971	867	2,4	2,4	2,4
Río Gallegos	17.640	16.038	1.602	11.988	10.968	1.020	1,5	1,5	1,6
San Martín de los Andes	36.182	32.358	3.824	11.785	10.629	1.156	3,1	3,0	3,3
Santa Rosa (²)	...	...	...	...	...	...	...	...	...
Ushuaia	67.334	34.696	32.638	27.771	13.590	14.181	2,4	2,6	2,3
Viedma (²)	...	...	...	...	...	...	...	...	...

(¹) Estimación con coeficiente de variación superior a 20%.

(²) Las estimaciones correspondientes a las localidades de Las Grutas, Santa Rosa y Viedma no se presentan debido a la insuficiencia de datos registrados a la fecha.

Fuente: INDEC, Dirección de Estadísticas Básicas de la Balanza de Pagos.

**Cuadro 11. Habitaciones y unidades y plazas, disponibles y ocupadas, y tasa de ocupación mensual y de fines de semana, por localidad de destino. Diciembre de 2022**

Localidad	Habitaciones y unidades*				Plazas*			
	Disponibles	Ocupadas	Tasa de ocupación	Tasa de ocupación fines de semana	Disponibles	Ocupadas	Tasa de ocupación	Tasa de ocupación fines de semana
<b>Región Buenos Aires</b>								
Bahía Blanca	19.339	9.387	48,5	45,6	44.798	17.358	38,7	40,3
Mar del Plata	460.968	185.335	40,2	50,2	1.225.373	442.985	36,2	44,7
Pinamar	114.001	50.777	44,5	56,9	380.121	122.082	32,1	40,8
Tandil	36.487	12.653	34,7	42,2	116.994	30.713	26,3	30,3
Villa Gesell	133.324	49.945	37,5	43,9	407.891	139.400	34,2	40,4
<b>Región CABA</b>								
CABA	733.460	440.179	60,0	62,4	1.642.907	801.210	48,8	52,1
<b>Región Córdoba</b>								
Ciudad de Córdoba	72.695	27.079	37,3	34,5	166.532	52.157	31,3	29,2
La Falda	42.831	9.836	23,0	33,5	122.144	23.963	19,6	29,4
Miramar	9.090	3.743	41,2	58,1	32.096	11.439	35,6	49,2
Mina Clavero	17.732	3.238 (¹)	18,3	29,5	59.706	8.288	13,9	23,1
Río Cuarto	11.162	3.220	28,8	40,8	30.408	8.810	29,0	41,0
Villa Carlos Paz	140.091	44.520	31,8	41,6	404.915	118.191	29,2	37,5
Villa General Belgrano	32.394	12.081	37,3	48,3	116.519	35.280	30,3	37,9
<b>Región Cuyo</b>								
Ciudad de La Rioja	15.195	3.050	20,1	16,7	38.243	4.928	12,9	11,8
Malargüe-Las Leñas	13.046	2.360	18,1	21,6	44.872	5.643	12,6	13,5
Ciudad de Mendoza	118.013	52.952	44,9	47,7	284.749	103.299	36,3	40,5
Merlo	53.246	20.872 (¹)	39,2	38,7	142.418	43.657 (¹)	30,7	32,7
Ciudad de San Juan	23.560	8.319	35,3	36,6	60.109	13.800	23,0	26,7
Ciudad de San Luis	25.038	9.209	36,8	37,5	57.672	15.916	27,6	32,6
San Rafael	44.237	9.849	22,3	27,6	151.218	23.267	15,4	19,5
Valle de Uco	14.217	11.118	78,2	92,8	47.928	35.467	74,0	91,0
<b>Región Litoral</b>								
Ciudad de Corrientes	19.933	5.963	29,9	///	47.027	11.619	24,7	///
Ciudad de Formosa	15.159	2.229	14,7	///	34.751	4.838	13,9	///
Gualectuaychú	26.021	6.302 (¹)	24,2	29,6	82.017	14.919 (¹)	18,2 (¹)	20,2
Paraná	16.492	7.886	47,8	57,7	49.963	16.575	33,2	38,3
Posadas	23.049	8.055	34,9	34,1	64.519	18.325	28,4	28,5
Puerto Iguazú	87.778	40.434	46,1	47,7	252.895	94.143	37,2	38,9
Rafaela	12.555	2.155	17,2	12,4	28.582	3.820	13,4	10,9
Resistencia	22.422	10.571	47,1	47,2	50.675	18.031	35,6	37,2
Rosario	78.075	30.553	39,1	48,6	177.929	55.021	30,9	42,3
Ciudad de Santa Fe	23.948	8.909	37,2	37,2	58.470	16.057	27,5	30,6
<b>Región Norte</b>								
Cafayate	20.220	4.398	21,8	27,7	62.280	10.452	16,8	20,3
San Fernando del Valle de Catamarca	20.832	5.089	24,4	22,0	56.854	10.210	18,0	16,6
San Salvador de Jujuy	25.775	5.922	23,0	24,1	63.686	10.632	16,7	18,6
Ciudad de Salta	101.672	26.887	26,4	29,4	250.135	52.322	20,9	24,1
Ciudad de Santiago del Estero	23.591	8.172	34,6	29,8	52.793	15.199	28,8	25,5
Termas de Río Hondo	55.357	6.405	11,6	11,1	127.931	12.907	10,1	9,2
San Miguel de Tucumán	59.795	18.419	30,8	30,7	139.908	32.550 (¹)	23,3	22,0
<b>Región Patagonia</b>								
San Carlos de Bariloche	154.774	88.762	57,3	58,4	533.265	272.497	51,1	50,3
El Calafate	80.589	44.950	55,8	///	207.442	100.452	48,4	///
Villa La Angostura	22.692	7.748	34,1	41,1	67.580	18.685	27,6	32,0
Las Grutas (²)	...	...	...	...	...	...	...	...
Ciudad de Neuquén	35.588	15.316	43,0	38,0	82.398	26.744	32,5	27,0
Puerto Madryn	40.937	9.429	23,0	25,0	120.604	19.190	15,9	18,1
Río Gallegos	18.950	9.757	51,5	42,9	44.900	17.640	39,3	32,7
San Martín de los Andes	34.567	15.017	43,4	50,8	116.017	36.182	31,2	37,4
Santa Rosa (²)	...	...	...	...	...	...	...	...
Ushuaia	51.200	31.664	61,8	63,8	143.690	67.334	46,9	48,5
Viedma (²)	...	...	...	...	...	...	...	...

(¹) Estimación con coeficiente de variación superior a 20%.

(²) Las estimaciones correspondientes a las localidades de Las Grutas, Santa Rosa y Viedma no se presentan debido a la insuficiencia de datos registrados a la fecha.

Fuente: INDEC, Dirección de Estadísticas Básicas de la Balanza de Pagos.

## Notas técnicas y definiciones utilizadas

La EOH se inició en 2004 en 17 localidades turísticas del país. En 2005, la muestra se amplió a 39, con el objetivo de lograr representatividad para las diferentes regiones turísticas del país. Las localidades fueron seleccionadas (excepto CABA) entre aquellas que reunían 80% de las plazas disponibles en cada región. En 2006, el operativo se amplió a 44 localidades y, en 2009, se agregaron 5 más. Actualmente, se relevan 49 localidades del país.

Se cuenta con un registro hotelero que contiene la nómina de todos los establecimientos hoteleros y parahoteleros con sus principales características: categoría, número de habitaciones o unidades disponibles, número de plazas, personal ocupado, equipamiento informático y período de cierre. Se actualiza mediante la incorporación de los nuevos establecimientos que aparecen en el mercado y la baja de los establecimientos que dejan de existir.

A partir de este registro, se expanden los resultados de la muestra, que al presente está constituida por aproximadamente 3.000 establecimientos hoteleros y parahoteleros. Cabe aclarar que solo se consideran los establecimientos que tienen más de 12 plazas o más de 4 habitaciones/unidades.

Las principales variables investigadas por la EOH son: la categoría del establecimiento, el personal ocupado, la cantidad de habitaciones o unidades y plazas disponibles, la entrada de viajeros según lugar de residencia habitual, las habitaciones o unidades y plazas ocupadas, y la tarifa promedio.

A continuación, se consignan las definiciones y conceptos utilizados en la elaboración de los indicadores presentados:

**Establecimientos hoteleros:** aquellos categorizados como hoteles de 1, 2, 3, 4 y 5 estrellas, apart hotel y boutiques.

**Establecimientos parahoteleros:** hoteles sindicales, albergues, cabañas, bungalows, hospedajes, *bed & breakfasts*, hosterías, residenciales, hostels, etcétera.

**Habitación/unidad disponible:** todo cuarto o espacio amoblado ofrecido por un hotel, hostería, hospedaje o residencial, por un cierto precio por noche. Se considera unidad disponible (para el caso de apart hotel, cabaña, bungalow) a cada departamento, cabaña o bungalow equipado que un establecimiento ofrece, y que otorga, además, algunos de los servicios de hotelería.

**Habitaciones y unidades disponibles en el mes de referencia:** habitaciones o unidades disponibles en cada establecimiento (en el día de mayor disponibilidad) multiplicado por la cantidad de días que el establecimiento estuvo abierto en el mes de referencia. No se incluyen las habitaciones o unidades correspondientes a los establecimientos que cierran en forma temporaria durante el mes analizado.

**Plazas disponibles:** número total de camas fijas y supletorias. Las camas matrimoniales se contabilizan como dos plazas.

**Plazas disponibles en el mes de referencia:** número total de plazas de cada establecimiento (en el día de mayor disponibilidad) por la cantidad de días que el establecimiento estuvo abierto en el mes de referencia.

**Habitaciones y unidades ocupadas en el mes de referencia:** total de habitaciones o unidades que hayan sido alquiladas/vendidas en el mes.

**Plazas ocupadas o pernoctaciones en el mes de referencia:** total de noches que los viajeros se hospedaron en una habitación o unidad durante el mes de referencia.

**Tasa de ocupación de habitaciones (TOH):** relación en porcentaje entre el total de habitaciones o unidades ocupadas y el total de habitaciones o unidades disponibles en el mes de referencia.

**Tasa de ocupación de plazas (TOP):** relación en porcentaje entre el total de plazas ocupadas y el total de plazas disponibles en el mes de referencia.

**Viajero:** toda persona que realiza una o más pernoctaciones seguidas en el mismo establecimiento hotelero o parahotelero y que abona por tal servicio. Un bebé que se aloja sin cargo no se considera viajero porque no ocupa una plaza.

**Residente:** toda persona que reside (o pretende residir) en el territorio argentino durante más de un año.

**No residente:** toda persona que reside (o pretende residir) fuera del territorio argentino durante más de un año.

**Estadía promedio:** cociente entre las plazas ocupadas y la cantidad de viajeros.

**Fines de semana:** noches de viernes y sábados del mes de referencia.

## Composición de las regiones turísticas

Si bien el Ministerio de Turismo y Deportes define seis regiones, en la EOH la Ciudad Autónoma de Buenos Aires se trata como una región independiente. Así, cada región comprende:

- Región Buenos Aires: provincia de Buenos Aires.
- Región Ciudad de Buenos Aires: Ciudad Autónoma de Buenos Aires.
- Región Córdoba: provincia de Córdoba.
- Región Cuyo: provincias de Mendoza, San Juan, San Luis y La Rioja.
- Región Litoral: provincias de Entre Ríos, Corrientes, Misiones, Santa Fe, Chaco y Formosa.
- Región Norte: provincias de Catamarca, Tucumán, Santiago del Estero, Salta y Jujuy.
- Región Patagonia: provincias de La Pampa, Neuquén, Río Negro, Chubut, Santa Cruz y Tierra del Fuego, Antártida e Islas del Atlántico Sur.

## Desestacionalización y tendencia-ciclo de las series de total de pernoctaciones

La desestacionalización de una serie es el procedimiento mediante el cual se obtiene una nueva serie libre de estacionalidad y de las variaciones debidas a la composición del calendario. El programa X-13ARIMA-SEATS permite utilizar el módulo X-11, que estima la estacionalidad por medio de promedios móviles aplicados en forma iterativa. Por las características del método, los factores estimados sufren modificaciones cada vez que se incorpora un nuevo dato a la serie original, esto puede producir revisiones de los valores ya publicados.

Cuando se ajustan estacionalmente series que resultan del agregado de otras, hay dos formas posibles de realizar el ajuste: método directo o método indirecto. El método directo consiste en ajustar estacionalmente la serie de datos agregados. En cambio, el método indirecto ajusta cada serie en forma independiente, y luego las promedia ponderadamente para calcular la serie agregada.

En el caso de las pernoctaciones totales, se decidió utilizar el método indirecto para el ajuste estacional.



Las principales características del ajuste estacional en las series de pernoctaciones de residentes y de no residentes son:

Opciones utilizadas	Residentes	No residentes
Modo de descomposición	Multiplicativo	Multiplicativo
Transformación	Log	Log
Modelo	(011) (011) <sub>12</sub>	(011) (011) <sub>12</sub>
Ajusta Pascua	Sí	Sí
Ajusta variación por días de actividad	Sí	Sí
Ajusta fin de semana largo	Sí	No
Ajusta <i>outliers</i>	No	Sí
Filtros estacionales finales	3x5	3x5

La tendencia-ciclo es un indicador que permite analizar los ciclos y la tendencia a largo plazo. Para todas las series antes mencionadas, la estimación de la tendencia-ciclo se realiza por el método H13 modificado (Dagum, 1996), que consiste en un posprocesamiento de la serie desestacionalizada.

Las opciones son:

1. Extensión con un año de pronósticos de la serie desestacionalizada corregida por valores extremos, utilizando el modelo (011) (001)<sub>12</sub>.
2. Corrección más estricta de valores extremos.
3. Estimación de la tendencia utilizando el filtro Henderson de 13 términos.

Cabe destacar que las opciones del ajuste estacional se fijan una vez al año.

#### Referencias:

Dagum, E. B. (1996). A new method to reduce unwanted ripples and revisions in trend-cycle estimates from X-11-ARIMA. *Survey Methodology*, 22(1), pp. 77-83.

La metodología de la Encuesta de Ocupación Hotelera puede consultarse en:

[https://www.indec.gob.ar/ftp/cuadros/economia/eoh\\_aspectos\\_metodologicos.pdf](https://www.indec.gob.ar/ftp/cuadros/economia/eoh_aspectos_metodologicos.pdf).

La Encuesta de Ocupación Hotelera (EOH) es realizada por la Dirección Nacional de Mercados y Estadísticas de la Subsecretaría de Desarrollo Turístico, dependiente del Ministerio de Turismo y Deportes, y por la Dirección de Estadísticas Básicas de la Balanza de Pagos del INDEC, en conjunto con las direcciones provinciales de estadística (DPE).