

**Turismo**  
Vol. 8, n° 6



# Encuesta de ocupación hotelera

Enero de 2024



**Argentina**

Ministerio del  
Interior

Secretaría de Turismo,  
Ambiente y Deportes

Ministerio de  
Economía

Instituto Nacional de  
Estadística y Censos  
República Argentina

**indec**

# Informes técnicos. Vol. 8, nº 68

ISSN 2545-6636

## Turismo. Vol. 8, nº 6

Encuesta de ocupación hotelera

Enero de 2024

ISSN 2545-6776

Instituto Nacional de Estadística y Censos (INDEC)

**Dirección:** Marco Lavagna

**Dirección Técnica:** Pedro Ignacio Lines

**Dirección de Gestión:** Santiago Tettamanti

**Coordinación de Producción Gráfica y Editorial:** Marcelo Costanzo

Este informe técnico fue producido por los equipos de trabajo de:

**Dirección de Estadísticas Básicas de la Balanza de Pagos**

Flavia Paola Cervigni



Queda hecho el depósito que fija la Ley 11.723

Esta publicación utiliza una licencia Creative Commons.

Se permite su reproducción con atribución de la fuente.

Buenos Aires, marzo de 2024

### Signos convencionales:

- \* Dato provisorio
- ° Dato estimado por extrapolación, proyección
- i Dato estimado por imputación
- u Dato de calidad inferior al estándar
- Cero absoluto
- . Dato no registrado
- ... Dato no disponible a la fecha de presentación de los resultados
- /// Dato que no corresponde presentar
- s Dato confidencial por aplicación de las reglas del secreto estadístico

### Publicaciones del INDEC

Las publicaciones editadas por el Instituto Nacional de Estadística y Censos pueden ser consultadas en [www.indec.gob.ar](http://www.indec.gob.ar) y en el Centro Estadístico de Servicios, ubicado en Av. Presidente Julio A. Roca 609 C1067ABB, Ciudad Autónoma de Buenos Aires, Argentina. El horario de atención al público es de 9:30 a 16:00.

También pueden solicitarse al teléfono (54-11) 5031-4632

Correo electrónico: [ces@indec.gob.ar](mailto:ces@indec.gob.ar)

Sitio web: [www.indec.gob.ar](http://www.indec.gob.ar)

Twitter: @INDECArgentina

Facebook: /INDECArgentina

Instagram: @indecargentina

Spotify: /INDECArgentina

Calendario anual anticipado de informes:

[www.indec.gob.ar/indec/web/Calendario-Fecha-0](http://www.indec.gob.ar/indec/web/Calendario-Fecha-0)



INDECArgentina

Índice	Pág.
<b>Resumen ejecutivo</b> .....	<b>3</b>
<b>Encuesta de ocupación hotelera</b> .....	<b>4</b>
<b>Introducción</b> .....	<b>4</b>
<b>Gráfico 1.</b> Pernoctaciones, por condición de residencia. Total del país. Enero 2018-enero 2024 .....	4
<b>Cuadro 1.</b> Pernoctaciones y viajeros hospedados, por condición de residencia, según región de destino. Enero de 2024.....	5
<b>Gráfico 2.</b> Pernoctaciones y estadía promedio, por región de destino y categoría del establecimiento, según condición de residencia. Enero de 2024 .....	6
<b>Gráfico 3.</b> Pernoctaciones, por región de origen, según condición de residencia. Enero de 2024 .....	6
<b>Gráfico 4.</b> Habitaciones y unidades disponibles y ocupadas, por región de destino y por categoría del establecimiento. Enero de 2024 .....	7
<b>Gráfico 5.</b> Tasa de ocupación de habitaciones mensual y de fines de semana, por región de destino y categoría del establecimiento. Enero de 2024 .....	8
<b>Anexo estadístico</b> .....	<b>9</b>
<b>Cuadro 2.</b> Pernoctaciones, por condición de residencia. Total del país. Enero 2023-enero 2024 .....	9
<b>Cuadro 3.</b> Viajeros hospedados, por condición de residencia. Total del país. Enero 2023-enero 2024 .....	9
<b>Cuadro 4.</b> Pernoctaciones y viajeros hospedados, por condición de residencia, según categoría del establecimiento. Total del país. Enero de 2024 .....	10
<b>Cuadro 5.</b> Estadía promedio, por condición de residencia, según región de destino y categoría del establecimiento. Enero de 2024 .....	10
<b>Cuadro 6.</b> Pernoctaciones, por región de destino, según región de origen de los viajeros. Enero de 2024 .....	11
<b>Cuadro 7.</b> Habitaciones y unidades y plazas, disponibles y ocupadas, y tasa de ocupación mensual y de fines de semana, por categoría del establecimiento. Total del país. Enero de 2024 .....	11
<b>Cuadro 8.</b> Tasa de ocupación de habitaciones y de plazas, por categoría del establecimiento, según región de destino. Enero de 2024 .....	12
<b>Cuadro 9.</b> Tasa de ocupación de habitaciones y de plazas en fines de semana, por categoría del establecimiento, según región de destino. Enero de 2024 .....	12
<b>Cuadro 10.</b> Pernoctaciones, viajeros hospedados y estadía promedio, por condición de residencia, según localidad de destino. Enero de 2024 .....	13
<b>Cuadro 11.</b> Habitaciones y unidades y plazas, disponibles y ocupadas, y tasa de ocupación mensual y de fines de semana, por localidad de destino. Enero de 2024 .....	14
<b>Notas técnicas y definiciones utilizadas</b> .....	<b>15</b>



### Encuesta de ocupación hotelera

#### Resumen ejecutivo. Enero de 2024

**Total de viajeros: 1.989.097 ▼ -6,6%**



**Residentes: 1.497.492 ▼ -12,4%**



**No residentes: 491.605 ▲ 16,9%**



**Patagonia**

**478.422**

▼ -2,0%

315.398 | 163.024  
▼ -11,9% | ▲ 25,6%



**Buenos Aires**

**362.734**

▼ -2,3%

358.388 | 4.346  
▼ -2,6% | ▲ 30,1%



**CABA**

**356.482**

▲ 1,6%

146.409 | 210.073  
▼ -10,7% | ▲ 12,4%



**Córdoba**

**267.270**

▼ -9,5%

255.611 | 11.659  
▼ -11,3% | ▲ 63,9%



**Litoral**

**249.185**

▼ -8,0%

196.448 | 52.737  
▼ -13,3% | ▲ 19,0%



**Norte**

**146.245**

▼ -21,7%

122.228 | 24.017  
▼ -24,9% | ▲ 0,2%

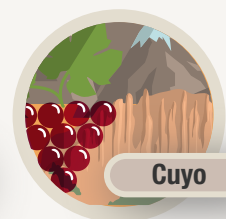

**Cuyo**

**128.759**

▼ -23,0%

103.010 | 25.749  
▼ -27,5% | ▲ 2,4%

#### Localidad más visitada por región

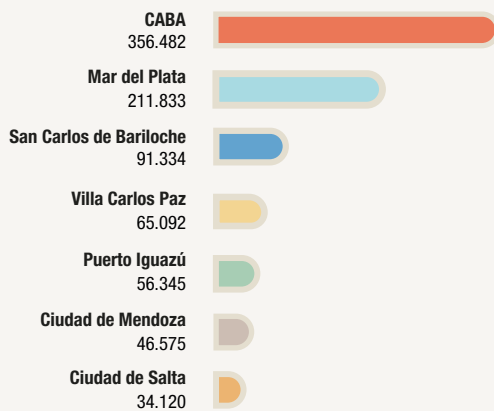

#### Viajeros hospedados por categoría, según condición de residencia

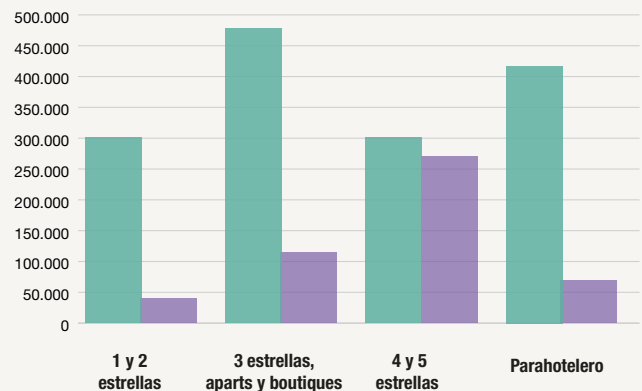

■ Residentes ■ No residentes ▲ ▼ Variación porcentual respecto a igual período del año anterior

## Encuesta de ocupación hotelera

### Introducción

En el presente informe, se muestran los datos de disponibilidad y ocupación de los establecimientos hoteleros y parahoteleros del país, como así también la cantidad de viajeros residentes y no residentes alojados, su estadía promedio y las tasas de ocupación mensual y de fines de semana de habitaciones y plazas. La información se presenta para el total del país, 7 regiones<sup>1</sup> y 45 localidades<sup>2</sup>, según la categoría del establecimiento.

### Cifras estimadas a enero de 2024

En enero de 2024, se estimaron 5,7 millones de pernoctaciones en establecimientos hoteleros y parahoteleros. Esto implicó una disminución de 8,5% respecto al mismo mes del año anterior. Las pernoctaciones de viajeros residentes registraron una baja de 13,2% y las de no residentes se incrementaron 16,6% (cuadro 1).

**Gráfico 1. Pernoctaciones, por condición de residencia. Total del país. Enero 2018-enero 2024**

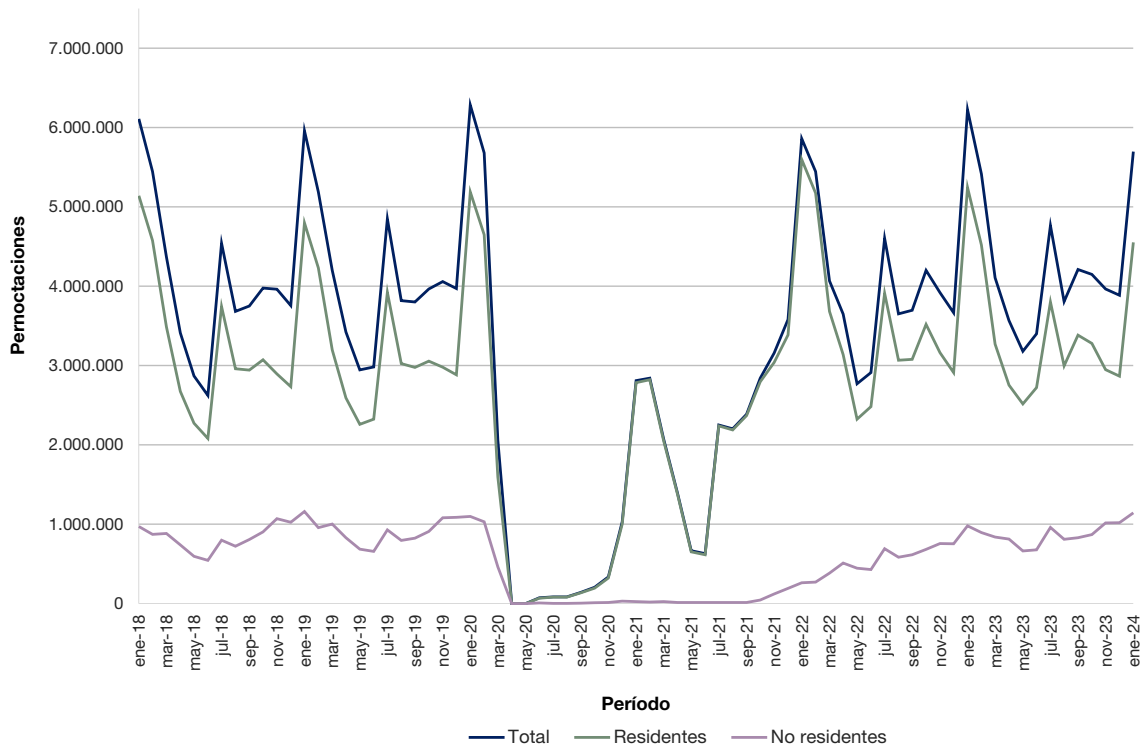

Fuente: INDEC, Dirección de Estadísticas Básicas de la Balanza de Pagos.

<sup>1</sup> Ver composición de regiones en "Notas técnicas y definiciones utilizadas".

<sup>2</sup> Ver cuadros 10 y 11.

**Nota:** los totales por suma de todos los cuadros y gráficos pueden no coincidir por redondeo en las cifras parciales.

La región Buenos Aires concentró el mayor porcentaje de pernотaciones en el mes, 29,4%; seguida por Patagonia, con 21,4%.

Las pernотaciones de los viajeros residentes se distribuyeron principalmente entre las regiones Buenos Aires, que concentró el 36,6%; Córdoba, con el 18,3%; y Patagonia, con el 18,0%.

La región CABA fue la preferida por los viajeros no residentes: concentró el 43,3% del total de pernотaciones. Fue seguida por Patagonia, con el 34,6%.

El total de viajeros hospedados fue 2,0 millones y tuvo una variación negativa de 6,6% respecto al mismo mes del año anterior. La cantidad de viajeros residentes bajó 12,4% y la de no residentes aumentó 16,9%. El 75,3% de los viajeros hospedados fueron viajeros residentes (cuadro 1).

Las regiones que hospedaron el mayor número de viajeros fueron Patagonia, con 478.422 personas hospedadas; seguida por Buenos Aires, con 362.734 (cuadro 1). Las localidades más visitadas por región fueron: CABA, con 356.482; Mar del Plata, con 211.833; San Carlos de Bariloche, con 91.334; Villa Carlos Paz, con 65.092; Puerto Iguazú, con 56.345; Mendoza, con 46.575; y Salta, con 34.120 (cuadro 10).

**Cuadro 1. Pernотaciones y viajeros hospedados, por condición de residencia, según región de destino. Enero de 2024**

Región de destino	Pernотaciones*						Viajeros hospedados*					
	Total	Var. ia	Resi- dentes	Var. ia	No resi- dentes	Var. ia	Total	Var. ia	Resi- dentes	Var. ia	No resi- dentes	Var. ia
	Noches	%	Noches	%	Noches	%	Viajeros	%	Viajeros	%	Viajeros	%
<b>Total</b>	<b>5.695.480</b>	<b>-8,5</b>	<b>4.553.260</b>	<b>-13,2</b>	<b>1.142.220</b>	<b>16,6</b>	<b>1.989.097</b>	<b>-6,6</b>	<b>1.497.492</b>	<b>-12,4</b>	<b>491.605</b>	<b>16,9</b>
Buenos Aires	1.676.497	-7,0	1.665.389	-7,1	11.108	2,5	362.734	-2,3	358.388	-2,6	4.346	30,1
CABA	804.544	-3,2	310.268	-19,6	494.276	11,1	356.482	1,6	146.409	-10,7	210.073	12,4
Córdoba	858.199	-10,4	831.484	-11,2	26.715	22,1	267.270	-9,5	255.611	-11,3	11.659	63,9
Cuyo	354.564	-18,2	289.687	-23,6	64.877	19,4	128.759	-23,0	103.010	-27,5	25.749	2,4
Litoral	500.034	-9,4	397.477	-15,0	102.557	21,8	249.185	-8,0	196.448	-13,3	52.737	19,0
Norte	285.429	-20,3	238.193	-23,1	47.236	-2,2	146.245	-21,7	122.228	-24,9	24.017	0,2
Patagonia	1.216.213	-5,6	820.762	-15,6	395.451	25,4	478.422	-2,0	315.398	-11,9	163.024	25,6

Fuente: INDEC, Dirección de Estadísticas Básicas de la Balanza de Pagos.

El 31,3% de las pernотaciones se realizaron en establecimientos Parahoteleros; y el 26,9%, en Hoteles 3 estrellas, aparts y boutiques. Las pernотaciones de viajeros residentes se registraron principalmente en establecimientos Parahoteleros, con 35,1%; y en Hoteles 3 estrellas, aparts y boutiques, con 27,9%; mientras que en las de viajeros no residentes se destacó la categoría Hoteles 4 y 5 estrellas, con 52,2%.

La estadía promedio de los viajeros fue 2,9 noches, 2,0% menos que el mismo mes del año anterior. Los establecimientos Parahoteleros y los Hoteles 1 y 2 estrellas tuvieron la mayor estadía promedio: 3,7 y 3,1 noches, respectivamente. La región que presentó la mayor estadía promedio fue Buenos Aires, con 4,6 noches (cuadro 5).

**Gráfico 2. Pernoctaciones y estadía promedio, por región de destino y categoría del establecimiento, según condición de residencia. Enero de 2024**

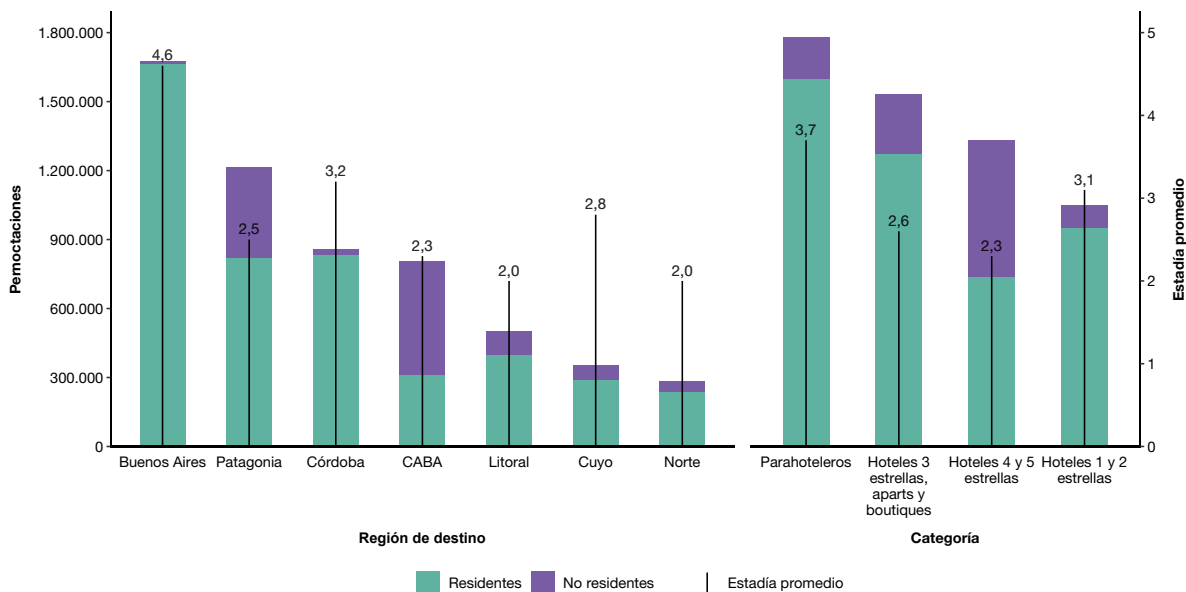

Fuente: INDEC, Dirección de Estadísticas Básicas de la Balanza de Pagos.

Según la región de origen, el mayor número de pernnoctaciones de viajeros residentes fue realizado por viajeros de CABA y partidos del Gran Buenos Aires, con 35,6%. Para los no residentes, la mayor cantidad de pernnoctaciones fue de viajeros provenientes del bloque de países que componen "Resto de América", con 35,6%; seguido por los países que integran el bloque "Mercosur", con 33,8%.

**Gráfico 3. Pernoctaciones, por región de origen, según condición de residencia. Enero de 2024**

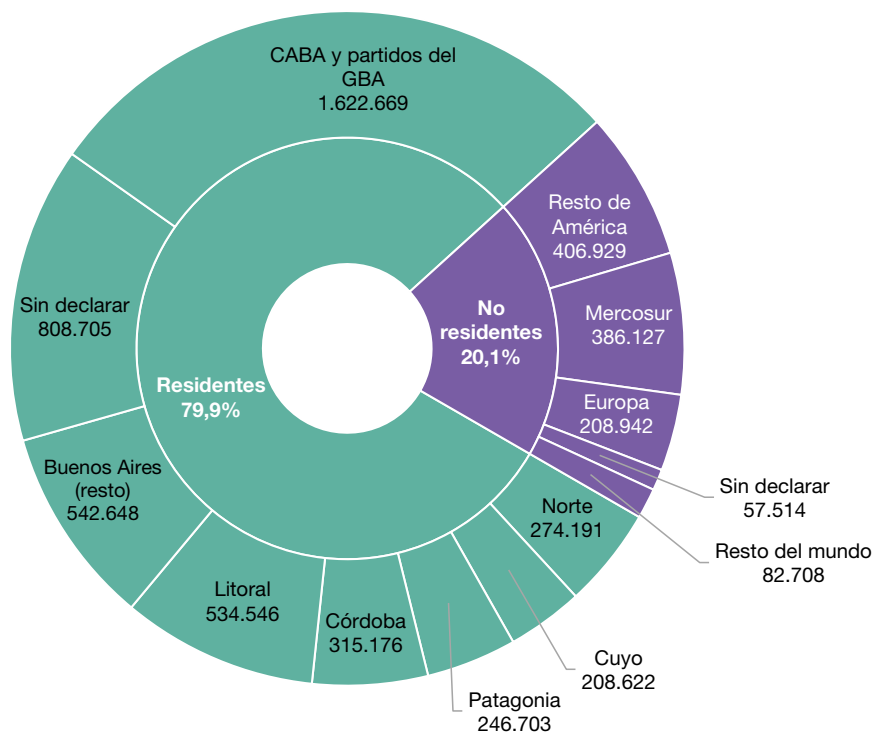

Fuente: INDEC, Dirección de Estadísticas Básicas de la Balanza de Pagos.

Las plazas disponibles a nivel nacional sumaron 12,4 millones, 2,2 % más que en enero de 2023; mientras que las ocupadas totalizaron 5,7 millones y disminuyeron 8,5% interanual. La tasa de ocupación de plazas (TOP) fue 45,8% (cuadro 7).

A nivel nacional se registraron 4,7 millones de habitaciones y unidades disponibles, 3,0% más que en enero de 2023. Las habitaciones y unidades ocupadas sumaron 2,5 millones, 6,4% menos con respecto al mismo período de 2023. La tasa de ocupación de habitaciones (TOH) fue 53,1% (cuadro 7).

Los Hoteles 3 estrellas, aparts y boutiques registraron la mayor cantidad de habitaciones y unidades disponibles, 1,3 millones; de las cuales 0,7 millones estuvieron ocupadas (gráfico 4).

La región con mayor disponibilidad y ocupación de habitaciones y unidades fue Buenos Aires, con 1,0 millones y 0,7 millones, respectivamente (gráfico 4).

**Gráfico 4. Habitaciones y unidades disponibles y ocupadas, por región de destino y por categoría del establecimiento. Enero de 2024**

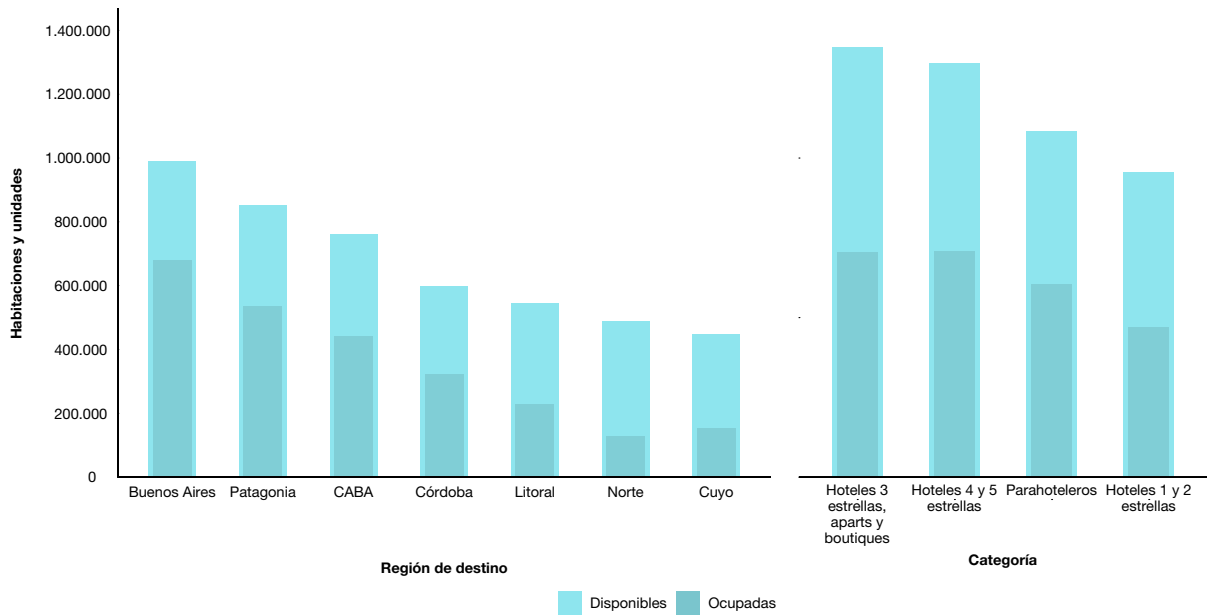

**Fuente:** INDEC, Dirección de Estadísticas Básicas de la Balanza de Pagos.

El gráfico 5 muestra, para cada una de las regiones turísticas del país y para cada categoría, la TOH mensual y de fines de semana. La mayor TOH mensual se registró en la región Buenos Aires, con el 68,6%; seguida por la región Patagonia, con el 62,7% (cuadro 8). Las regiones con mayor ocupación de habitaciones durante los fines de semana fueron Buenos Aires, con 72,4%; y Córdoba, con 64,4% (cuadro 9).

Según la categoría del alojamiento, la mayor TOH mensual correspondió a establecimientos Parahoteleros, con 55,9%; seguidos por la categoría Hoteles 4 y 5 estrellas, con 54,5%. Las categorías con mayor ocupación de habitaciones durante los fines de semana fueron: Parahoteleros, con 63,8%; Hoteles 4 y 5 estrellas, con 55,4%; y Hoteles 3 estrellas, aparts y boutiques, con 55,2% (cuadro 7).

**Gráfico 5. Tasa de ocupación de habitaciones mensual y de fines de semana, por región de destino y categoría del establecimiento. Enero de 2024**

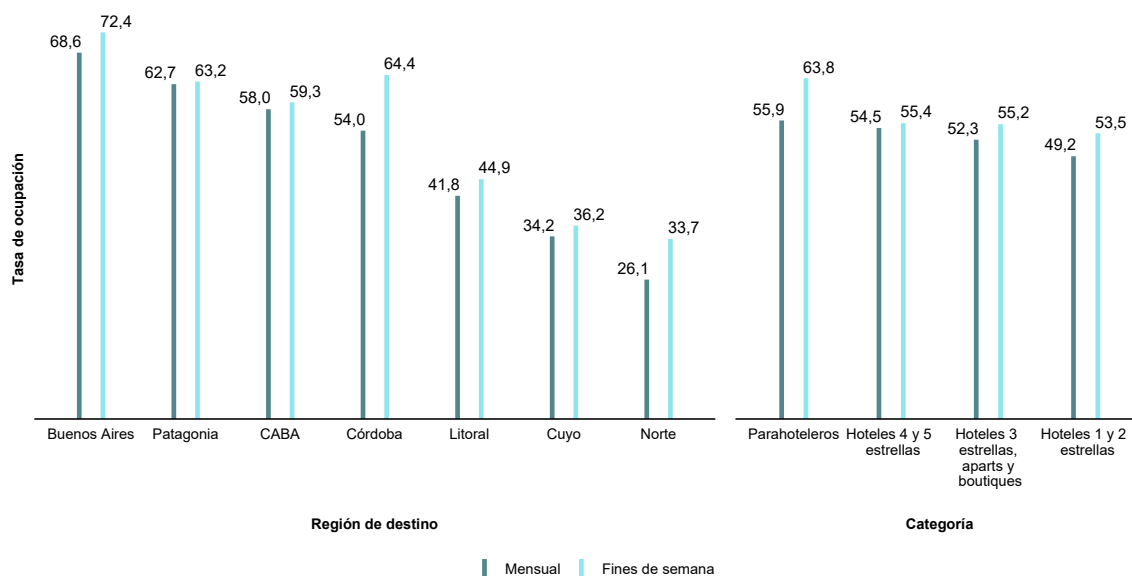

Fuente: INDEC, Dirección de Estadísticas Básicas de la Balanza de Pagos.



## Anexo estadístico

**Cuadro 2. Pernoctaciones, por condición de residencia. Total del país. Enero 2023-enero 2024**

Período	Pernoctaciones			Variación interanual		
	Total	Residentes	No residentes	Total	Residentes	No residentes
	Noches			%		
<b>Año 2023</b>	<b>50.664.435</b>	<b>40.294.114</b>	<b>10.370.321</b>	<b>4,6</b>	<b>-4,2</b>	<b>62,3</b>
Enero	6.224.087	5.244.335	979.752	6,2	-6,3	272,6
Febrero	5.413.146	4.517.856	895.290	-0,6	-12,7	229,8
Marzo	4.105.564	3.268.528	837.036	1,0	-11,2	117,7
Abril	3.566.179	2.754.137	812.042	-2,2	-12,2	59,4
Mayo	3.179.643	2.516.655	662.988	14,8	8,3	48,5
Junio	3.399.637	2.721.077	678.560	16,8	9,7	57,9
Julio	4.762.988	3.801.904	961.084	3,5	-2,8	38,8
Agosto	3.805.537	2.996.820	808.717	4,3	-2,2	38,3
Septiembre	4.210.393	3.381.581	828.812	13,9	9,9	34,2
Octubre	4.147.449	3.278.262	869.187	-1,2	-6,8	27,5
Noviembre	3.963.761	2.947.077	1.016.684	1,1	-6,8	34,5
Diciembre	3.886.051	2.865.882	1.020.169	6,0	-1,6	35,3
<b>Año 2024</b>	<b>///</b>	<b>///</b>	<b>///</b>	<b>///</b>	<b>///</b>	<b>///</b>
Enero*	5.695.480	4.553.260	1.142.220	-8,5	-13,2	16,6

Fuente: INDEC, Dirección de Estadísticas Básicas de la Balanza de Pagos.

**Cuadro 3. Viajeros hospedados, por condición de residencia. Total del país. Enero 2023-enero 2024**

Período	Viajeros hospedados			Variación interanual		
	Total	Residentes	No residentes	Total	Residentes	No residentes
	Viajeros			%		
<b>Año 2023</b>	<b>20.534.998</b>	<b>16.131.409</b>	<b>4.403.589</b>	<b>6,5</b>	<b>-2,8</b>	<b>64,1</b>
Enero	2.130.541	1.709.893	420.648	14,3	-2,6	286,6
Febrero	1.963.378	1.567.955	395.423	8,8	-7,2	242,9
Marzo	1.728.105	1.358.337	369.768	8,6	-5,0	129,0
Abril	1.560.784	1.208.295	352.489	0,7	-10,0	70,3
Mayo	1.441.831	1.149.568	292.263	14,6	7,0	58,7
Junio	1.503.219	1.212.241	290.978	15,9	8,3	63,5
Julio	1.886.915	1.523.520	363.395	2,0	-3,6	34,5
Agosto	1.574.468	1.247.908	326.560	1,9	-4,3	35,6
Septiembre	1.714.519	1.369.727	344.792	8,4	3,4	34,6
Octubre	1.721.567	1.356.332	365.235	-1,9	-7,4	25,5
Noviembre	1.722.631	1.270.981	451.650	2,1	-5,9	34,4
Diciembre	1.587.040	1.156.652	430.388	5,6	-1,0	28,5
<b>Año 2024</b>	<b>///</b>	<b>///</b>	<b>///</b>	<b>///</b>	<b>///</b>	<b>///</b>
Enero*	1.989.097	1.497.492	491.605	-6,6	-12,4	16,9

Fuente: INDEC, Dirección de Estadísticas Básicas de la Balanza de Pagos.

**Cuadro 4. Pernoctaciones y viajeros hospedados, por condición de residencia, según categoría del establecimiento. Total del país. Enero de 2024**

Categoría	Pernoctaciones*						Viajeros hospedados*					
	Total	Var. ia	Resi- dentes	Var. ia	No resi- dentes	Var. ia	Total	Var. ia	Residen- tes	Var. ia	No resi- dentes	Var. ia
<b>Total</b>	<b>5.695.480</b>	<b>-8,5</b>	<b>4.553.260</b>	<b>-13,2</b>	<b>1.142.220</b>	<b>16,6</b>	<b>1.989.097</b>	<b>-6,6</b>	<b>1.497.492</b>	<b>-12,4</b>	<b>491.605</b>	<b>16,9</b>
<b>Hotelero</b>	<b>3.914.828</b>	<b>-10,1</b>	<b>2.955.217</b>	<b>-16,0</b>	<b>959.611</b>	<b>14,5</b>	<b>1.502.489</b>	<b>-6,6</b>	<b>1.079.733</b>	<b>-13,0</b>	<b>422.756</b>	<b>15,2</b>
1 y 2 estrellas	1.047.897	-13,6	949.113	-16,1	98.784	21,9	340.640	-8,5	300.871	-12,1	39.769	32,2
3 estrellas (¹)	1.534.661	-12,0	1.269.963	-16,0	264.698	14,2	591.764	-4,3	478.109	-8,7	113.655	19,5
4 y 5 estrellas	1.332.270	-4,7	736.141	-15,6	596.129	13,5	570.085	-7,7	300.753	-20,0	269.332	11,4
<b>Parahotelero</b>	<b>1.780.652</b>	<b>-4,8</b>	<b>1.598.043</b>	<b>-7,5</b>	<b>182.609</b>	<b>29,0</b>	<b>486.608</b>	<b>-6,8</b>	<b>417.759</b>	<b>-10,8</b>	<b>68.849</b>	<b>28,1</b>

(¹) Incluye aparts y boutiques.

Fuente: INDEC, Dirección de Estadísticas Básicas de la Balanza de Pagos.

**Cuadro 5. Estadía promedio, por condición de residencia, según región de destino y categoría del establecimiento. Enero de 2024**

Región de destino y categoría	Estadía promedio*					
	Total		Residentes		No residentes	
	Noches	Var. ia	Noches	Var. ia	Noches	Var. ia
<b>Total</b>	<b>2,9</b>	<b>-2,0</b>	<b>3,0</b>	<b>-0,9</b>	<b>2,3</b>	<b>-0,2</b>
<b>Región de destino</b>						
Buenos Aires	4,6	-4,8	4,6	-4,6	2,6	-21,2
CABA	2,3	-4,7	2,1	-10,0	2,4	-1,1
Córdoba	3,2	-1,0	3,3	0,2	2,3	-25,5
Cuyo	2,8	6,2	2,8	5,3	2,5	16,6
Litoral	2,0	-1,5	2,0	-2,0	1,9	2,3
Norte	2,0	1,7	1,9	2,3	2,0	-2,3
Patagonia	2,5	-3,7	2,6	-4,2	2,4	-0,1
<b>Categoría del establecimiento</b>						
<b>Hotelero</b>	<b>2,6</b>	<b>-3,8</b>	<b>2,7</b>	<b>-3,4</b>	<b>2,3</b>	<b>-0,6</b>
1 y 2 estrellas	3,1	-5,6	3,2	-4,6	2,5	-7,8
3 estrellas, aparts y boutiques	2,6	-8,0	2,7	-8,1	2,3	-4,5
4 y 5 estrellas	2,3	3,2	2,4	5,4	2,2	1,9
<b>Parahotelero</b>	<b>3,7</b>	<b>2,2</b>	<b>3,8</b>	<b>3,7</b>	<b>2,7</b>	<b>0,7</b>

Fuente: INDEC, Dirección de Estadísticas Básicas de la Balanza de Pagos.

**Cuadro 6. Pernoctaciones, por región de destino, según región de origen de los viajeros. Enero de 2024\***

Región de origen	Región de destino							
	Total	Buenos Aires	CABA	Córdoba	Cuyo	Litoral	Norte	Patagonia
	Noches							
<b>Total</b>	<b>5.695.480</b>	<b>1.676.497</b>	<b>804.544</b>	<b>858.199</b>	<b>354.564</b>	<b>500.034</b>	<b>285.429</b>	<b>1.216.213</b>
<b>Total de residentes</b>	<b>4.553.260</b>	<b>1.665.389</b>	<b>310.268</b>	<b>831.484</b>	<b>289.687</b>	<b>397.477</b>	<b>238.193</b>	<b>820.762</b>
Buenos Aires (resto)	542.648	227.643	47.097	110.503	22.933	29.730	6.746	97.996
CABA y partidos del GBA (*)	1.622.669	793.423	63.766	194.006	112.150	104.010	61.078	294.236
Córdoba	315.176	40.344	19.589	157.164	18.447	14.340	21.300	43.992
Cuyo	208.622	44.871	15.623	56.132	46.449	6.017	10.197	29.333
Litoral	534.546	91.942	36.080	214.048	22.164	101.191	25.246	43.875
Norte	274.191	73.068	17.220	53.595	11.545	18.647	87.642	12.474
Patagonia	246.703	21.082	28.448	23.405	10.406	5.498	4.429	153.435
Sin declarar	808.705	373.016	82.445	22.631	45.593	118.044	21.555	145.421
<b>Total de no residentes</b>	<b>1.142.220</b>	<b>11.108</b>	<b>494.276</b>	<b>26.715</b>	<b>64.877</b>	<b>102.557</b>	<b>47.236</b>	<b>395.451</b>
Mercosur	386.127	3.516	180.935	14.262	15.971	65.447	15.465	90.531
Resto de América	406.929	4.096	173.524	7.699	31.522	13.334	13.474	163.280
Europa	208.942	1.937	83.915	2.961	7.515	10.530	16.105	85.979
Resto del mundo	82.708	470	41.207	477	2.415	5.569	1.836	30.734
Sin declarar	57.514	1.089	14.695	1.316	7.454	7.677	356	24.927

(\*) Los 24 partidos del Gran Buenos Aires son: Almirante Brown, Avellaneda, Berazategui, Esteban Echeverría, Ezeiza, Florencio Varela, Gral. San Martín, Hurlingham, Ituzaingó, José C. Paz, La Matanza, Lanús, Lomas de Zamora, Malvinas Argentinas, Merlo, Moreno, Morón, Quilmes, San Fernando, San Isidro, San Miguel, Tigre, Tres de Febrero y Vicente López.

Fuente: INDEC, Dirección de Estadísticas Básicas de la Balanza de Pagos.

**Cuadro 7. Habitaciones y unidades y plazas, disponibles y ocupadas, y tasa de ocupación mensual y de fines de semana, por categoría del establecimiento. Total del país. Enero de 2024**

Categoría	Habitaciones y unidades*				Plazas*			
	Disponibles	Ocupadas	Tasa de ocupación	Tasa de ocupación fines de semana	Disponibles	Ocupadas	Tasa de ocupación	Tasa de ocupación fines de semana
	Habitaciones		%	%	Plazas		%	%
<b>Total</b>	<b>4.680.837</b>	<b>2.486.077</b>	<b>53,1</b>	<b>56,9</b>	<b>12.448.368</b>	<b>5.695.480</b>	<b>45,8</b>	<b>50,1</b>
<b>Hotelero</b>	<b>3.598.433</b>	<b>1.880.897</b>	<b>52,3</b>	<b>54,8</b>	<b>8.802.495</b>	<b>3.914.828</b>	<b>44,5</b>	<b>47,9</b>
Hoteles 1 y 2 estrellas	955.826	469.883	49,2	53,5	2.398.756	1.047.897	43,7	47,8
Hoteles 3 estrellas, aparts y boutiques	1.346.478	704.351	52,3	55,2	3.473.676	1.534.661	44,2	47,5
Hoteles 4 y 5 estrellas	1.296.129	706.663	54,5	55,4	2.930.063	1.332.270	45,5	48,6
<b>Parahotelero</b>	<b>1.082.404</b>	<b>605.180</b>	<b>55,9</b>	<b>63,8</b>	<b>3.645.873</b>	<b>1.780.652</b>	<b>48,8</b>	<b>55,2</b>

Fuente: INDEC, Dirección de Estadísticas Básicas de la Balanza de Pagos.

**Cuadro 8. Tasa de ocupación de habitaciones y de plazas, por categoría del establecimiento, según región de destino. Enero de 2024**

Región de destino	Tasa de ocupación de habitaciones*						Tasa de ocupación de plazas*					
	Total	Var. ia	Hotelero	Var. ia	Para-hoteleros	Var. ia	Total	Var. ia	Hotelero	Var. ia	Para-hoteleros	Var. ia
	%	p.p.	%	p.p.	%	p.p.	%	p.p.	%	p.p.	%	p.p.
<b>Total</b>	<b>53,1</b>	<b>-5,4</b>	<b>52,3</b>	<b>-5,9</b>	<b>55,9</b>	<b>-3,7</b>	<b>45,8</b>	<b>-5,4</b>	<b>44,5</b>	<b>-5,8</b>	<b>48,8</b>	<b>-4,2</b>
Buenos Aires	68,6	-4,6	67,0	-6,2	72,0	-1,3	61,1	-5,2	59,7	-6,7	63,6	-2,7
CABA	58,0	-1,1	61,0	///	29,3	///	47,2	-1,4	49,2	///	30,6	///
Córdoba	54,0	-7,5	48,5	-10,4	64,3	-1,9	50,1	-6,5	44,6	-9,8	58,1	-1,6
Cuyo	34,2	-11,0	33,6	-11,9	38,1	-5,5	29,8	-7,9	28,2	-9,5	35,5	-2,1
Litoral	41,8	-5,7	39,9	-7,5	49,4	1,5	34,5	-5,8	32,0	-8,0	41,7	0,5
Norte	26,1	-8,7	25,7	-7,1	27,3	-13,8	22,7	-6,8	22,3	-5,4	23,4	-10,0
Patagonia	62,7	-3,5	64,2	-4,2	57,4	-2,1	51,0	-4,5	52,7	-3,4	46,9	-6,8

Fuente: INDEC, Dirección de Estadísticas Básicas de la Balanza de Pagos.

**Cuadro 9. Tasa de ocupación de habitaciones y de plazas en fines de semana, por categoría del establecimiento, según región de destino. Enero de 2024**

Región de destino	Tasa de ocupación de habitaciones fines de semana*						Tasa de ocupación de plazas fines de semana*					
	Total	Var. ia	Hotelero	Var. ia	Para-hoteleros	Var. ia	Total	Var. ia	Hotelero	Var. ia	Para-hoteleros	Var. ia
	%	p.p.	%	p.p.	%	p.p.	%	p.p.	%	p.p.	%	p.p.
<b>Total</b>	<b>56,9</b>	<b>-7,0</b>	<b>54,8</b>	<b>-8,6</b>	<b>63,8</b>	<b>-1,7</b>	<b>50,1</b>	<b>-6,4</b>	<b>47,9</b>	<b>-8,0</b>	<b>55,2</b>	<b>-2,5</b>
Buenos Aires	72,4	-7,8	70,8	-10,0	75,5	-3,2	64,0	-7,5	62,9	-9,6	66,0	-3,8
CABA	59,3	-3,5	61,5	///	38,6	///	50,0	-4,1	51,9	///	34,6	///
Córdoba	64,4	-8,3	59,2	-9,9	74,5	-5,2	59,9	-6,6	54,5	-9,7	67,9	-1,9
Cuyo	36,2	-14,4	34,9	-16,1	43,9	-4,0	32,8	-9,1	31,1	-11,4	38,6	-0,7
Litoral	44,9	-5,6	40,8	-9,2	61,6	8,0	39,0	-4,9	34,7	-9,3	51,6	7,4
Norte	33,7	-7,1	31,5	-7,1	40,3	-7,3	30,9	-5,4	28,8	-5,5	35,4	-5,2
Patagonia	63,2	-5,0	62,7	-7,5	64,9	3,5	52,5	-5,8	52,6	-6,2	52,2	-4,8

Fuente: INDEC, Dirección de Estadísticas Básicas de la Balanza de Pagos.

Cuadro 10.

## Pernoctaciones, viajeros hospedados y estadía promedio, por condición de residencia, según localidad de destino. Enero de 2024

Localidad	Pernoctaciones*			Viajeros hospedados*			Estadía promedio*		
	Total	Residentes	No residentes	Total	Residentes	No residentes	Total	Residentes	No residentes
	Noches			Viajeros			Noches		
<b>Región Buenos Aires</b>									
Bahía Blanca	18.275 <sup>(1)</sup>	17.401 <sup>(1)</sup>	874	11.685 <sup>(1)</sup>	11.222 <sup>(1)</sup>	463	1,6	1,6	1,9
Mar del Plata	946.510	938.699	7.811	211.833	209.017	2.816	4,5	4,5	2,8
Pinamar	274.581	274.067	514 <sup>(1)</sup>	52.349	52.174	175 <sup>(1)</sup>	5,2	5,3	2,9
Tandil	41.467	41.350	///	12.041	12.002	///	3,4	3,4	///
Villa Gesell	378.337	378.254	///	61.311	61.295	///	6,2	6,2	///
<b>Región CABA</b>									
CABA	804.544	310.268	494.276	356.482	146.409	210.073	2,3	2,1	2,4
<b>Región Córdoba</b>									
Ciudad de Córdoba	64.674	54.200	10.474	29.586	24.793	4.793	2,2	2,2	2,2
La Falda	99.682	99.526	///	20.506	20.444	///	4,9	4,9	///
Miramar	20.221	20.207	///	8.222	8.212	///	2,5	2,5	///
Mina Clavero	69.090	69.036	///	13.153	13.135	///	5,3	5,3	///
Río Cuarto	13.178	12.220	958	9.277	8.494	783	1,4	1,4	1,2
Villa Carlos Paz	204.666	203.609	1.057 <sup>(1)</sup>	65.092	64.724	368 <sup>(1)</sup>	3,1	3,1	2,9
Villa General Belgrano	83.652	81.140	2.512 <sup>(1)</sup>	21.089	20.476	613 <sup>(1)</sup>	4,0	4,0	4,1
<b>Región Cuyo</b>									
Ciudad de La Rioja	3.562	3.421	///	2.078	1.986	///	1,7	1,7	///
Malargüe-Las Leñas	14.270	9.934	4.336 <sup>(1)</sup>	3.692	2.346	1.346 <sup>(1)</sup>	3,9	4,2	3,2
Ciudad de Mendoza	119.081	69.116	49.965	46.575	27.156	19.419	2,6	2,5	2,6
Merlo	49.543	49.432	///	14.864	14.843	///	3,3	3,3	///
Ciudad de San Juan	12.915	11.101	1.814	6.693	5.924	769	1,9	1,9	2,4
Ciudad de San Luis	17.723	16.709	1.014	9.318	8.557	761	1,9	2,0	1,3
San Rafael	86.503	85.188	1.315	17.732	17.159	573	4,9	5,0	2,3
Valle de Uco	11.687	7.371	4.316	4.492	2.935	1.557	2,6	2,5	2,8
<b>Región Litoral</b>									
Ciudad de Corrientes	21.093	15.995	5.098	10.877	7.983	2.894	1,9	2,0	1,8
Ciudad de Formosa	7.424	5.475	1.949	5.579	4.297	1.282	1,3	1,3	1,5
Gualeguaychú	39.838 <sup>(1)</sup>	28.743 <sup>(1)</sup>	11.095 <sup>(1)</sup>	15.129 <sup>(1)</sup>	10.253 <sup>(1)</sup>	4.876 <sup>(1)</sup>	2,6	2,8	2,3
Paraná	13.783	12.975	808	7.089	6.552	537	1,9	2,0	1,5
Posadas	36.754 <sup>(1)</sup>	29.298	7.456 <sup>(1)</sup>	22.128 <sup>(1)</sup>	17.614 <sup>(1)</sup>	4.514 <sup>(1)</sup>	1,7	1,7	1,7
Puerto Iguazú	135.502	100.037	35.465	56.345	40.175	16.170	2,4	2,5	2,2
Rafaela	4.598	4.514	///	3.455	3.381	///	1,3	1,3	///
Resistencia	23.021	17.596	5.425 <sup>(1)</sup>	14.400	10.881	3.519 <sup>(1)</sup>	1,6	1,6	1,5
Rosario	51.601	46.069	5.532	26.685	23.488	3.197 <sup>(1)</sup>	1,9	2,0	1,7
Ciudad de Santa Fe	16.634	14.739	1.895	10.917	9.470	1.447	1,5	1,6	1,3
<b>Región Norte</b>									
Cafayate	22.534	17.761	4.773	10.867	8.514	2.353	2,1	2,1	2,0
San Fernando del Valle de Catamarca	5.406	5.267	///	3.391	3.301	///	1,6	1,6	///
San Salvador de Jujuy	16.781	13.361	3.420 <sup>(1)</sup>	11.970	9.238	2.732 <sup>(1)</sup>	1,4	1,4	1,3
Ciudad de Salta	70.251	51.613	18.638	34.120	25.413	8.707	2,1	2,0	2,1
Ciudad de Santiago del Estero	12.121	11.902	219	7.795	7.652	143	1,6	1,6	1,5
Termas de Río Hondo	24.712	24.525	///	7.584 <sup>(1)</sup>	7.516 <sup>(1)</sup>	///	3,3	3,3	///
San Miguel de Tucumán	15.296	14.502 <sup>(1)</sup>	794	8.328	7.842	486	1,8	1,8	1,6
<b>Región Patagonia</b>									
San Carlos de Bariloche	340.564	236.431	104.133	91.334	59.052	32.282	3,7	4,0	3,2
El Calafate <sup>(2)</sup>	...	...	...	...	...	...	...	...	...
Villa La Angostura <sup>(2)</sup>	...	...	...	...	...	...	...	...	...
Las Grutas <sup>(2)</sup>	...	...	...	...	...	...	...	...	...
Ciudad de Neuquén <sup>(2)</sup>	...	...	...	...	...	...	...	...	...
Puerto Madryn	37.477	32.008	5.469	11.603	9.627	1.976	3,2	3,3	2,8
Río Gallegos	14.716	13.593	1.123	10.170	9.376	794	1,4	1,4	1,4
San Martín de los Andes	100.106	75.964	24.142	33.945	23.769	10.176	2,9	3,2	2,4
Santa Rosa	23.975	22.439	1.536	15.869	14.857	1.012	1,5	1,5	1,5
Ushuaia	102.280	48.376	53.904	41.289	17.525	23.764	2,5	2,8	2,3
Viedma	7.475	7.370	///	3.647	3.551	///	2,0	2,1	///

<sup>(1)</sup> Estimación con coeficiente de variación superior a 20%.

<sup>(2)</sup> Las estimaciones correspondientes a las localidades de El Calafate, Villa La Angostura, Las Grutas y Neuquén no se presentan debido a la insuficiencia de datos registrados a la fecha.

Fuente: INDEC, Dirección de Estadísticas Básicas de la Balanza de Pagos.

**Cuadro 11. Habitaciones y unidades y plazas, disponibles y ocupadas, y tasa de ocupación mensual y de fines de semana, por localidad de destino. Enero de 2024**

Localidad	Habitaciones y unidades*				Plazas*			
	Disponibles	Ocupadas	Tasa de ocupación	Tasa de ocupación fines de semana	Disponibles	Ocupadas	Tasa de ocupación	Tasa de ocupación fines de semana
<b>Región Buenos Aires</b>								
Bahía Blanca	19.778 <sup>(1)</sup>	10.894 <sup>(1)</sup>	55,1	47,0	44.144 <sup>(1)</sup>	18.275 <sup>(1)</sup>	41,4	44,2
Mar del Plata	559.986	381.558	68,1	76,9	1.462.613	946.510	64,7	72,3
Pinamar	143.556	105.112	73,2	79,1	448.695	274.581	61,2	66,0
Tandil	34.654	17.028	49,1	54,7	117.780	41.467	35,2	39,5
Villa Gesell	206.406	151.170	73,2	...	625.476	378.337	60,5	...
<b>Región CABA</b>								
CABA	761.143	441.201	58,0	59,3	1.705.031	804.544	47,2	50,0
<b>Región Córdoba</b>								
Ciudad de Córdoba	91.016	33.186	36,5	40,2	205.127	64.674	31,5	36,0
La Falda	58.572	39.752	67,9	78,5	162.614	99.682	61,3	72,8
Miramar	11.528	7.142	62,0	82,2	37.422	20.221	54,0	70,0
Mina Clavero	37.603	24.146	64,2	84,1	114.762	69.090	60,2	77,9
Río Cuarto	13.237	5.359	40,5	46,5	34.503	13.178	38,2	42,8
Villa Carlos Paz	162.828	77.822	47,8	60,4	463.143	204.666	44,2	55,4
Villa General Belgrano	42.703	28.466	66,7	77,7	140.226	83.652	59,7	69,4
<b>Región Cuyo</b>								
Ciudad de La Rioja	13.418	2.053	15,3	13,0	35.466	3.562	10,0	9,4
Malargüe-Las Leñas	23.301 <sup>(1)</sup>	6.096	26,2	29,7	59.082	14.270	24,2	26,2
Ciudad de Mendoza	122.592	51.830	42,3	44,5	304.669	119.081	39,1	42,7
Merlo	53.779	19.757	36,7	37,2	156.575	49.543	31,6	31,9
Ciudad de San Juan	29.791	7.788	26,1	30,9	73.563	12.915	17,6	24,5
Ciudad de San Luis	25.606	8.469	33,1	35,6	64.015	17.723	27,7	31,6
San Rafael	45.059	26.039	57,8	60,0	163.920	86.503	52,8	54,2
Valle de Uco	16.151	5.210	32,3	36,7	47.833	11.687	24,4	28,7
<b>Región Litoral</b>								
Ciudad de Corrientes	21.359	10.173	47,6	49,7	51.367	21.093	41,1	46,5
Ciudad de Formosa	14.415	3.433	23,8	12,2	32.674	7.424	22,7	6,0
Galeguaychú	26.403	13.954 <sup>(1)</sup>	52,9	76,0	85.752	39.838 <sup>(1)</sup>	46,5	64,6
Paraná	16.058	6.838	42,6	45,6	46.562	13.783	29,6	36,3
Posadas	31.542	16.131 <sup>(1)</sup>	51,1	56,6	77.587	36.754 <sup>(1)</sup>	47,4	51,3
Puerto Iguazú	105.900	55.762	52,7	54,4	316.801	135.502	42,8	44,5
Rafaela	12.276	2.718	22,1	17,9	28.675	4.598	16,0	15,1
Resistencia	24.273	13.134	54,1	52,5	58.342	23.021	39,5	41,1
Rosario	84.941	27.160	32,0	33,5	205.107	51.601	25,2	27,7
Ciudad de Santa Fe	26.857	9.306	34,7	31,6	66.116	16.634	25,2	25,6
<b>Región Norte</b>								
Cafayate	21.979	8.237	37,5	58,1	70.742	22.534	31,9	50,1
San Fernando del Valle de Catamarca	19.734	3.105	15,7	15,5	52.056	5.406	10,4	11,3
San Salvador de Jujuy	29.411	8.748	29,7	31,1	66.739	16.781	25,1	26,8
Ciudad de Salta	116.044	32.607	28,1	40,5	299.521	70.251	23,5	35,2
Ciudad de Santiago del Estero	28.830	6.329	22,0	20,9	62.248	12.121	19,5	18,8
Termas de Río Hondo	58.056 <sup>(1)</sup>	10.774	18,6	17,9	143.187 <sup>(1)</sup>	24.712	17,3	17,3
San Miguel de Tucumán	57.505	8.946	15,6 <sup>(1)</sup>	16,3	132.959	15.296	11,5 <sup>(1)</sup>	13,5
<b>Región Patagonia</b>								
San Carlos de Bariloche	182.035	120.453	66,2	67,4	594.818	340.564	57,3	56,6
El Calafate <sup>(2)</sup>	...	...	...	...	...	...	...	...
Villa La Angostura <sup>(2)</sup>	...	...	...	...	...	...	...	...
Las Grutas <sup>(2)</sup>	...	...	...	...	...	...	...	...
Ciudad de Neuquén <sup>(2)</sup>	...	...	...	...	...	...	...	...
Puerto Madryn	37.200	17.151	46,1	46,6	113.491	37.477	33,0	33,4
Río Gallegos	21.576	7.694	35,7	36,5	47.802	14.716	30,8	27,5
San Martín de los Andes	44.764	33.190	74,1	78,6	155.806	100.106	64,3	67,6
Santa Rosa	22.566	10.652	47,2	55,1	62.924	23.975	38,1	49,1
Ushuaia	63.301	46.385	73,3	75,0	171.769	102.280	59,5	61,9
Viedma	10.988	3.654	33,3	32,0	28.403	7.475	26,3	27,3

<sup>(1)</sup> Estimación con coeficiente de variación superior a 20%.

<sup>(2)</sup> Las estimaciones correspondientes a las localidades de El Calafate, Villa La Angostura, Las Grutas y Neuquén no se presentan debido a la insuficiencia de datos registrados a la fecha.

Fuente: INDEC, Dirección de Estadísticas Básicas de la Balanza de Pagos.

## Notas técnicas y definiciones utilizadas

La EOH se inició en 2004 en 17 localidades turísticas del país. En 2005, la muestra se amplió a 39, con el objetivo de lograr representatividad para las diferentes regiones turísticas del país. Las localidades fueron seleccionadas (excepto CABA) entre aquellas que reunían 80% de las plazas disponibles en cada región. En 2006, el operativo se amplió a 44 localidades y, en 2009, se agregaron 5 más. Actualmente, se relevan 49 localidades del país.

Se cuenta con un registro hotelero que contiene la nómina de todos los establecimientos hoteleros y parahoteleros con sus principales características: categoría, número de habitaciones o unidades disponibles, número de plazas y equipamiento informático. Se actualiza mediante la incorporación de los nuevos establecimientos que aparecen en el mercado y la baja de los establecimientos que dejan de existir.

A partir de este registro, se expanden los resultados de la muestra, que al presente está constituida por aproximadamente 3.000 establecimientos hoteleros y parahoteleros. Cabe aclarar que solo se consideran los establecimientos que tienen más de 12 plazas o más de 4 habitaciones/unidades.

Las principales variables investigadas por la EOH son: la categoría del establecimiento, el personal ocupado, la cantidad de habitaciones o unidades y plazas disponibles y ocupadas, la entrada de viajeros según lugar de residencia habitual, la tarifa promedio y los períodos de cierre.

A continuación, se consignan las definiciones y conceptos utilizados en la elaboración de los indicadores presentados:

**Establecimientos hoteleros:** aquellos categorizados como hoteles de 1, 2, 3, 4 y 5 estrellas, aparts y boutiques.

**Establecimientos parahoteleros:** hoteles sindicales, albergues, cabañas, bungalows, hospedajes, *bed & breakfasts*, hosterías, residenciales, hostels, etcétera.

**Habitación/unidad disponible:** todo cuarto o espacio amoblado ofrecido por un hotel, hostería, hospedaje o residencial, por un cierto precio por noche. Se considera unidad disponible (para el caso de apart hotel, cabaña, bungalow) a cada departamento, cabaña o bungalow equipado que un establecimiento ofrece, y que otorga, además, algunos de los servicios de hotelería.

**Habitaciones y unidades disponibles en el mes de referencia:** habitaciones o unidades disponibles en cada establecimiento (en el día de mayor disponibilidad) multiplicado por la cantidad de días que el establecimiento estuvo abierto en el mes de referencia. No se incluyen las habitaciones o unidades correspondientes a los establecimientos que cierran en forma temporaria durante el mes analizado.

**Plazas disponibles:** número total de camas fijas y supletorias. Las camas matrimoniales se contabilizan como dos plazas.

**Plazas disponibles en el mes de referencia:** número total de plazas de cada establecimiento (en el día de mayor disponibilidad) por la cantidad de días que el establecimiento estuvo abierto en el mes de referencia.

**Habitaciones y unidades ocupadas en el mes de referencia:** total de habitaciones o unidades que hayan sido alquiladas/vendidas en el mes.

**Plazas ocupadas o pernoctaciones en el mes de referencia:** total de noches que los viajeros se hospedaron en una habitación o unidad durante el mes de referencia.

**Tasa de ocupación de habitaciones (TOH):** relación en porcentaje entre el total de habitaciones o unidades ocupadas y el total de habitaciones o unidades disponibles en el mes de referencia.

**Tasa de ocupación de plazas (TOP):** relación en porcentaje entre el total de plazas ocupadas y el total de plazas disponibles en el mes de referencia.

**Viajero:** toda persona que realiza una o más pernoctaciones seguidas en el mismo establecimiento hotelero o parahotelero y que abona por tal servicio. Un bebé que se aloja sin cargo no se considera viajero porque no ocupa una plaza.

**Residente:** toda persona que reside (o pretende residir) en el territorio argentino durante más de un año.

**No residente:** toda persona que reside (o pretende residir) fuera del territorio argentino durante más de un año.

**Estadía promedio:** cociente entre las plazas ocupadas y la cantidad de viajeros.

**Fines de semana:** noches de viernes y sábados del mes de referencia.

## Composición de las regiones turísticas

Si bien la Secretaría de Turismo, Ambiente y Deportes define seis regiones, en la EOH la Ciudad Autónoma de Buenos Aires se trata como una región independiente. Así, cada región comprende:

- Región Buenos Aires: provincia de Buenos Aires.
- Región CABA: Ciudad Autónoma de Buenos Aires.
- Región Córdoba: provincia de Córdoba.
- Región Cuyo: provincias de Mendoza, San Juan, San Luis y La Rioja.
- Región Litoral: provincias de Entre Ríos, Corrientes, Misiones, Santa Fe, Chaco y Formosa.
- Región Norte: provincias de Catamarca, Tucumán, Santiago del Estero, Salta y Jujuy.
- Región Patagonia: provincias de La Pampa, Neuquén, Río Negro, Chubut, Santa Cruz y Tierra del Fuego, Antártida e Islas del Atlántico Sur.

## Enlaces

La metodología de la Encuesta de Ocupación Hotelera puede consultarse en:

[https://www.indec.gob.ar/ftp/cuadros/economia/eoh\\_aspectos\\_metodologicos.pdf](https://www.indec.gob.ar/ftp/cuadros/economia/eoh_aspectos_metodologicos.pdf)

Los cuadros estadísticos del presente informe pueden descargarse desde:

<https://www.indec.gob.ar/indec/web/Nivel4-Tema-3-13-56>

La Encuesta de Ocupación Hotelera (EOH) es realizada por la Secretaría de Turismo, Ambiente y Deportes, y por la Dirección de Estadísticas Básicas de la Balanza de Pagos del INDEC, en conjunto con las direcciones provinciales de estadística (DPE).