

**Turismo**  
Vol. 8, n° 8



# Encuesta de ocupación hotelera

Febrero de 2024



**Presidencia  
de la Nación**  
República Argentina

**Ministerio  
del Interior**

**Secretaría de Turismo,  
Ambiente y Deportes**

**Ministerio  
de Economía**

Instituto Nacional de  
Estadística y Censos  
República Argentina

**indec**

# Informes técnicos. Vol. 8, nº 95

ISSN 2545-6636

## Turismo. Vol. 8, nº 8

Encuesta de ocupación hotelera

Febrero de 2024

ISSN 2545-6776

Instituto Nacional de Estadística y Censos (INDEC)

**Dirección:** Marco Lavagna

**Dirección Técnica:** Pedro Ignacio Lines

**Dirección de Gestión:** Santiago Tettamanti

**Dirección General de Difusión y Comunicación:** María Silvina Viazzi

**Coordinación de Producción Gráfica y Editorial:** Marcelo Costanzo

Este informe técnico fue producido por los equipos de trabajo de:

**Dirección de Estadísticas Básicas de la Balanza de Pagos**

Flavia Paola Cervigni



Queda hecho el depósito que fija la Ley 11.723

Esta publicación utiliza una licencia Creative Commons.

Se permite su reproducción con atribución de la fuente.

Buenos Aires, abril de 2024

### Signos convencionales:

- \* Dato provisorio
- ° Dato estimado por extrapolación, proyección
- i Dato estimado por imputación
- u Dato de calidad inferior al estándar
- Cero absoluto
- .
- ... Dato no disponible a la fecha de presentación de los resultados
- /// Dato que no corresponde presentar
- s Dato confidencial por aplicación de las reglas del secreto estadístico

### Publicaciones del INDEC

Las publicaciones editadas por el Instituto Nacional de Estadística y Censos pueden ser consultadas en [www.indec.gob.ar](http://www.indec.gob.ar) y en el Centro Estadístico de Servicios, ubicado en Av. Presidente Julio A. Roca 609 C1067ABB, Ciudad Autónoma de Buenos Aires, Argentina. El horario de atención al público es de 9:30 a 16:00.

También pueden solicitarse al teléfono (54-11) 5031-4632

Correo electrónico: [ces@indec.gob.ar](mailto:ces@indec.gob.ar)

Sitio web: [www.indec.gob.ar](http://www.indec.gob.ar)

X: [@INDECArgentina](https://twitter.com/INDECArgentina)

Facebook: [/INDECArgentina](https://www.facebook.com/INDECArgentina)

Instagram: [@indecargentina](https://www.instagram.com/indecargentina)

Spotify: [/INDECArgentina](https://open.spotify.com/playlist/INDECArgentina)

Calendario anual anticipado de informes:

[www.indec.gob.ar/indec/web/Calendario-Fecha-0](http://www.indec.gob.ar/indec/web/Calendario-Fecha-0)



INDECArgentina

Índice	Pág.
<b>Resumen ejecutivo</b> .....	<b>3</b>
<b>Encuesta de ocupación hotelera</b> .....	<b>4</b>
<b>Introducción</b> .....	<b>4</b>
<b>Gráfico 1.</b> Pernoctaciones, por condición de residencia. Total del país. Febrero 2018-febrero 2024.....	4
<b>Cuadro 1.</b> Pernoctaciones y viajeros hospedados, por condición de residencia, según regiones turísticas. Febrero de 2024.....	5
<b>Gráfico 2.</b> Pernoctaciones y estadía promedio, por regiones turísticas y categoría del establecimiento, según condición de residencia de los viajeros. Febrero de 2024 .....	6
<b>Gráfico 3.</b> Pernoctaciones, por región de origen y condición de residencia de los viajeros. Febrero de 2024 .....	6
<b>Gráfico 4.</b> Habitaciones y unidades disponibles y ocupadas, por regiones turísticas y categoría del establecimiento. Febrero de 2024 .....	7
<b>Gráfico 5.</b> Tasa de ocupación de habitaciones mensual y de fines de semana, por regiones turísticas y categoría del establecimiento. Febrero de 2024 .....	8
<b>Anexo estadístico</b> .....	<b>9</b>
<b>Cuadro 2.</b> Pernoctaciones, por condición de residencia de los viajeros. Total del país. Enero 2023-febrero 2024 .....	9
<b>Cuadro 3.</b> Viajeros hospedados, por condición de residencia. Total del país. Enero 2023-febrero 2024.....	10
<b>Cuadro 4.</b> Pernoctaciones y viajeros hospedados, por condición de residencia, según categoría del establecimiento. Total del país. Febrero de 2024 .....	11
<b>Cuadro 5.</b> Estadía promedio, por regiones turísticas y categoría del establecimiento, según condición de residencia de los viajeros. Febrero de 2024 .....	11
<b>Cuadro 6.</b> Pernoctaciones, por regiones turísticas de destino y origen de los viajeros. Febrero de 2024 .....	12
<b>Cuadro 7.</b> Habitaciones y unidades y plazas, disponibles y ocupadas, y tasa de ocupación mensual y de fines de semana, por categoría del establecimiento. Total del país. Febrero de 2024 .....	12
<b>Cuadro 8.</b> Tasa de ocupación de habitaciones y de plazas, por categoría del establecimiento, según regiones turísticas. Febrero de 2024 .....	13
<b>Cuadro 9.</b> Tasa de ocupación de habitaciones y de plazas en fines de semana, por categoría del establecimiento, según regiones turísticas. Febrero de 2024 .....	13
<b>Cuadro 10.</b> Pernoctaciones, viajeros hospedados y estadía promedio, por condición de residencia, según localidad. Febrero de 2024 .....	14
<b>Cuadro 11.</b> Habitaciones y unidades y plazas, disponibles y ocupadas, y tasa de ocupación mensual y de fines de semana, por localidad. Febrero de 2024 .....	15
<b>Notas técnicas y definiciones utilizadas</b> .....	<b>16</b>



### Encuesta de ocupación hotelera

Resumen ejecutivo. Febrero de 2024

**Total de viajeros: 1.828.853 ▼ -6,9%**

**Residentes: 1.365.149 ▼ -12,9%**

**No residentes: 463.704 ▲ 17,3%**

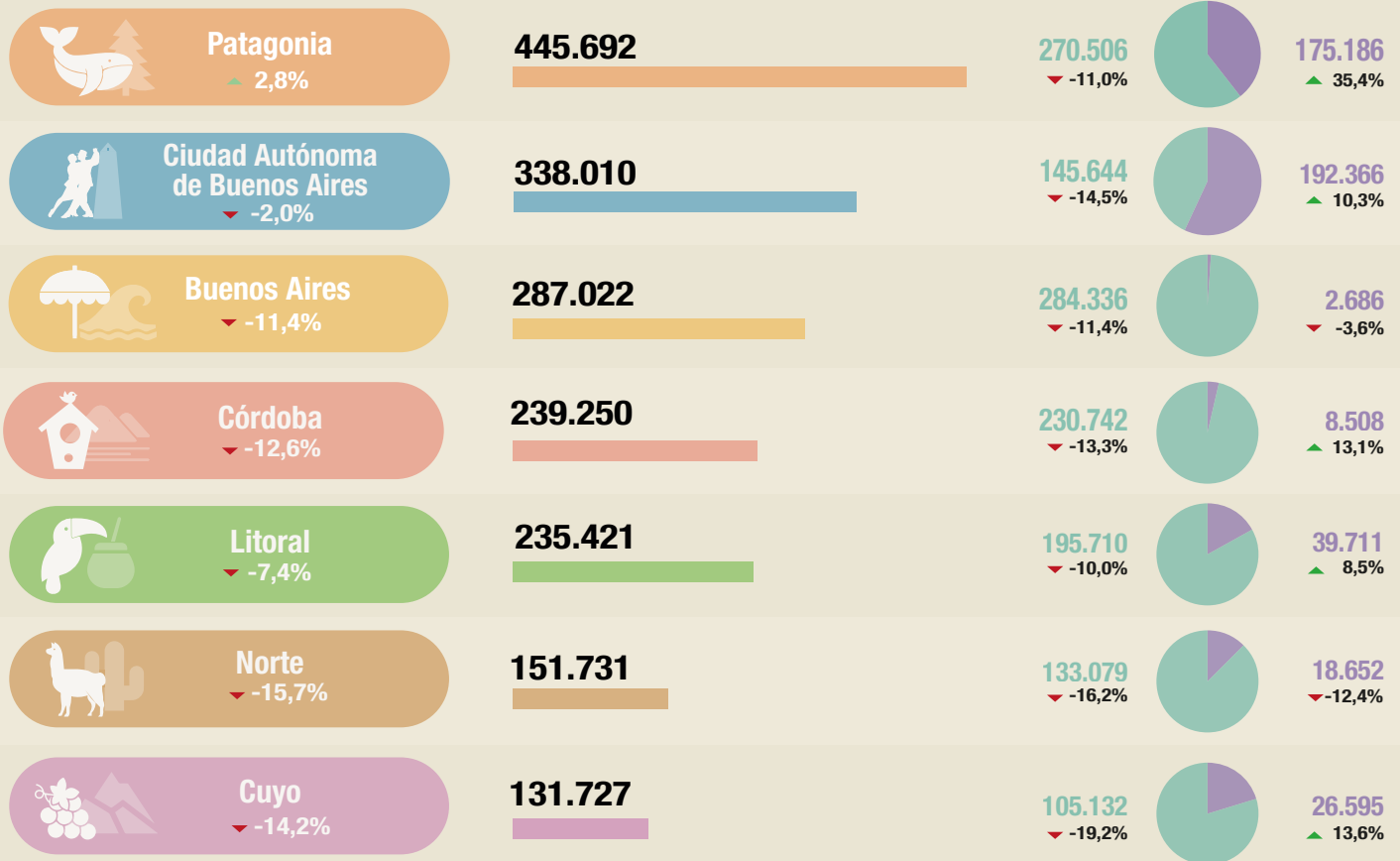

Localidad más visitada por región turística

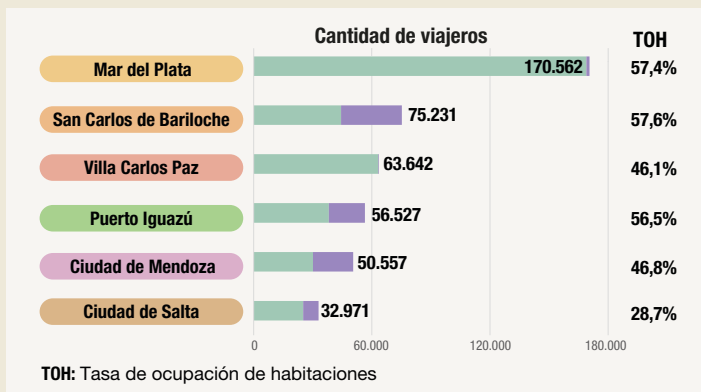

Viajeros hospedados por categoría, según condición de residencia

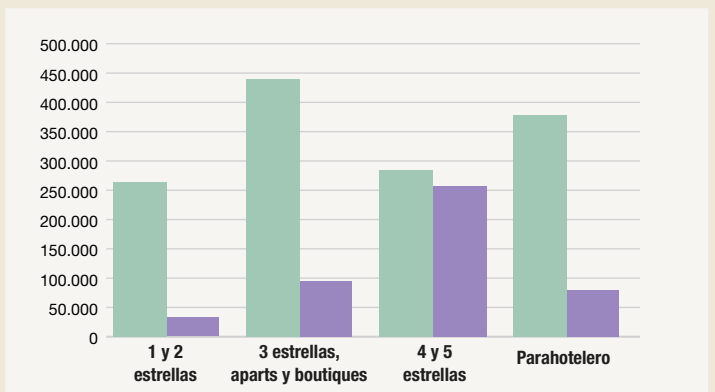

■ Residentes ■ No residentes ▲ ▼ Variación porcentual respecto a igual período del año anterior

## Encuesta de ocupación hotelera

### Introducción

En el presente informe, se muestran los datos de disponibilidad y ocupación de los establecimientos hoteleros y parahoteleros del país, como así también la cantidad de viajeros residentes y no residentes alojados, su estadía promedio y las tasas de ocupación mensual y de fines de semana de habitaciones y plazas. La información se presenta para el total del país, 7 regiones<sup>1</sup> y 46 localidades<sup>2</sup>, según la categoría del establecimiento.

### Cifras estimadas a febrero de 2024

En febrero de 2024, se estimaron 5,0 millones de pernотaciones en establecimientos hoteleros y parahoteleros. Esto implicó una disminución de 7,9% respecto al mismo mes del año anterior. Las pernотaciones de viajeros residentes registraron una baja de 12,5% y las de no residentes se incrementaron 15,2% (cuadro 1).

**Gráfico 1. Pernотaciones, por condición de residencia. Total del país. Febrero 2018-febrero 2024**

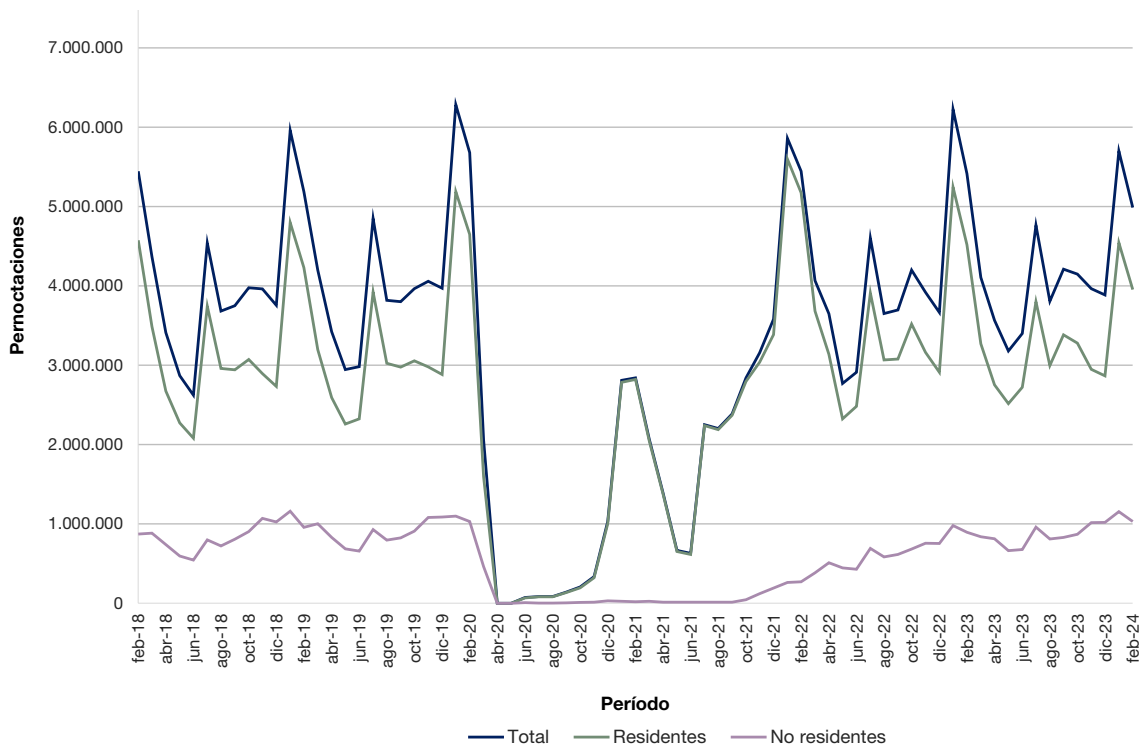

Fuente: INDEC, Dirección de Estadísticas Básicas de la Balanza de Pagos.

<sup>1</sup> Ver composición de regiones en "Notas técnicas y definiciones utilizadas".

<sup>2</sup> Ver cuadros 10 y 11.

**Nota:** los totales por suma de todos los cuadros y gráficos pueden no coincidir por redondeo en las cifras parciales.

Según las regiones turísticas, Buenos Aires concentró el mayor porcentaje de pernoctaciones en el mes, 26,7%; seguida por Patagonia, con 21,0%.

Las pernoctaciones de los viajeros residentes se distribuyeron principalmente entre las regiones Buenos Aires, que concentró el 33,4%; Córdoba, con el 18,3%; y Patagonia, con el 16,8%.

La región CABA fue la preferida por los viajeros no residentes: concentró el 42,5% del total de pernoctaciones. Fue seguida por Patagonia, con el 37,0%.

El total de viajeros hospedados fue 1,8 millones y tuvo una variación negativa de 6,9% respecto al mismo mes del año anterior. La cantidad de viajeros residentes bajó 12,9% y la de no residentes aumentó 17,3%. El 74,6% de los viajeros hospedados fueron residentes (cuadro 1).

Las regiones turísticas que hospedaron el mayor número de viajeros fueron Patagonia, con 445.692 personas hospedadas; seguida por CABA, con 338.010 (cuadro 1). Las localidades más visitadas por región fueron: Mar del Plata (Buenos Aires), con 170.562; San Carlos de Bariloche (Patagonia), con 75.231; Villa Carlos Paz (Córdoba), con 63.642; Puerto Iguazú (Litoral), con 56.527; Mendoza (Cuyo), con 50.557; y Salta (Norte), con 32.971 (cuadro 10).

**Cuadro 1. Pernoctaciones y viajeros hospedados, por condición de residencia, según regiones turísticas. Febrero de 2024**

Regiones turísticas	Pernoctaciones*						Viajeros hospedados*					
	Total	Var. ia	Resi- dentes	Var. ia	No resi- dentes	Var. ia	Total	Var. ia	Resi- dentes	Var. ia	No resi- dentes	Var. ia
	Noches	%	Noches	%	Noches	%	Viajeros	%	Viajeros	%	Viajeros	%
<b>Total</b>	<b>4.986.159</b>	<b>-7,9</b>	<b>3.954.374</b>	<b>-12,5</b>	<b>1.031.785</b>	<b>15,2</b>	<b>1.828.853</b>	<b>-6,9</b>	<b>1.365.149</b>	<b>-12,9</b>	<b>463.704</b>	<b>17,3</b>
Buenos Aires	1.329.981	-9,2	1.321.057	-9,3	8.924	8,7	287.022	-11,4	284.336	-11,4	2.686	-3,6
CABA	762.036	-1,0	323.363	-15,1	438.673	12,9	338.010	-2,0	145.644	-14,5	192.366	10,3
Córdoba	743.441	-13,3	725.488	-13,7	17.953	3,6	239.250	-12,6	230.742	-13,3	8.508	13,1
Cuyo	332.989	-16,4	268.934	-21,8	64.055	18,1	131.727	-14,2	105.132	-19,2	26.595	13,6
Litoral	476.636	-4,4	394.547	-7,3	82.089	11,8	235.421	-7,4	195.710	-10,0	39.711	8,5
Norte	293.875	-17,0	255.882	-18,5	37.993	-5,5	151.731	-15,7	133.079	-16,2	18.652	-12,4
Patagonia	1.047.201	-2,2	665.103	-12,2	382.098	21,9	445.692	2,8	270.506	-11,0	175.186	35,4

Fuente: INDEC, Dirección de Estadísticas Básicas de la Balanza de Pagos.

El 31,1% de las pernoctaciones se realizaron en establecimientos Parahoteleros; y el 27,5%, en Hoteles 3 estrellas, aparts y boutiques. Las pernoctaciones de viajeros residentes se registraron principalmente en establecimientos Parahoteleros, con 34,7%; y en Hoteles 3 estrellas, aparts y boutiques, con 29,0%; mientras que en las de viajeros no residentes se destacó la categoría Hoteles 4 y 5 estrellas, con 53,2%.

La estadía promedio de los viajeros fue 2,7 noches, 1,1% menos que el mismo mes del año anterior. Los establecimientos Parahoteleros tuvieron la mayor estadía promedio, con 3,4 noches; seguidos por los Hoteles 1 y 2 estrellas, con 2,9 noches. La región turística que presentó la mayor estadía promedio fue Buenos Aires, con 4,6 noches (cuadro 5).

**Gráfico 2. Pernoctaciones y estadia promedio, por regiones turísticas y categoría del establecimiento, según condición de residencia de los viajeros. Febrero de 2024**

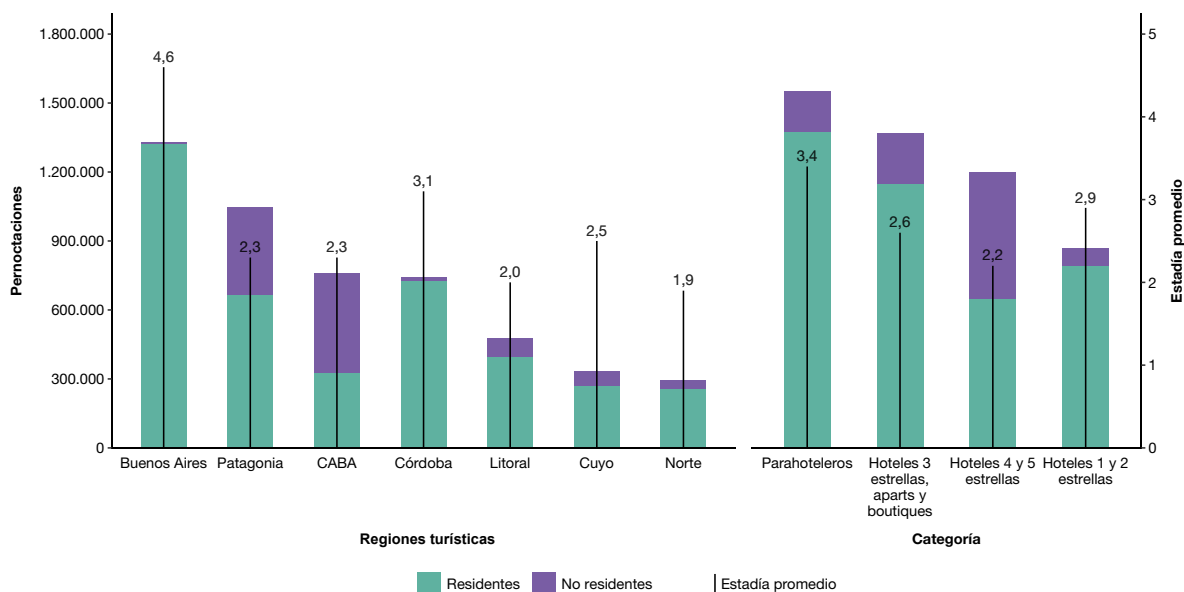

Fuente: INDEC, Dirección de Estadísticas Básicas de la Balanza de Pagos.

Según la región de origen, el mayor número de pernóctaciones de viajeros residentes fue realizado por viajeros de CABA y partidos del Gran Buenos Aires, con 32,8%. Para los no residentes, la mayor cantidad de pernóctaciones fue de viajeros provenientes del bloque de países que componen "Resto de América", con 35,5%; seguido por los países que integran el bloque "Mercosur", con 26,1%.

**Gráfico 3. Pernoctaciones por región de origen y condición de residencia de los viajeros. Febrero de 2024**

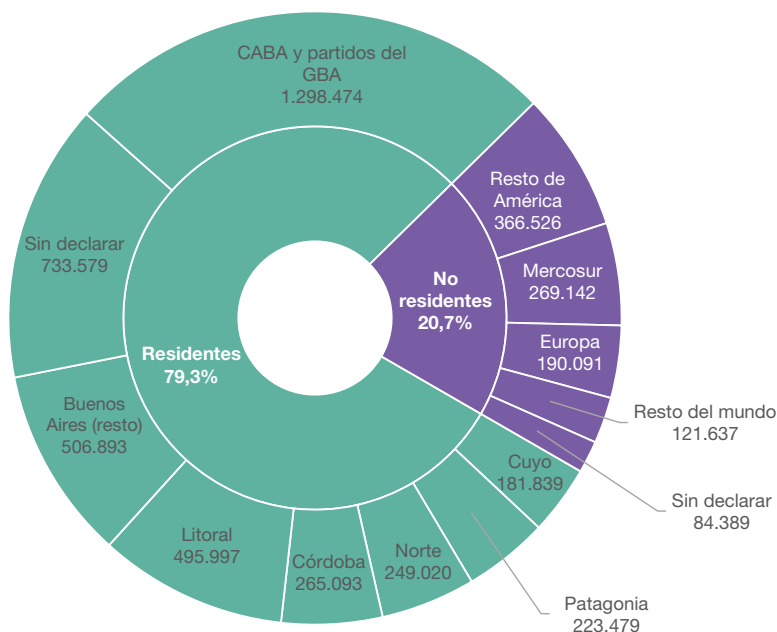

Fuente: INDEC, Dirección de Estadísticas Básicas de la Balanza de Pagos.

Las plazas disponibles a nivel nacional sumaron 11,8 millones, 6,0 % más que en febrero de 2023; mientras que las ocupadas totalizaron 5,0 millones y disminuyeron 7,9% interanual. La tasa de ocupación de plazas (TOP) fue 42,4% (cuadro 7).

A nivel nacional se registraron 4,4 millones de habitaciones y unidades disponibles, 5,9% más que en febrero de 2023. Las habitaciones y unidades ocupadas sumaron 2,2 millones, 7,0% menos con respecto al mismo período de 2023. La tasa de ocupación de habitaciones (TOH) fue 50,1% (cuadro 7).

Los Hoteles 3 estrellas, aparts y boutiques registraron la mayor cantidad de habitaciones y unidades disponibles, 1,3 millones; de las cuales 0,6 millones estuvieron ocupadas (gráfico 4).

La región turística con mayor disponibilidad y ocupación de habitaciones y unidades fue Buenos Aires, con 0,9 millones y 0,5 millones, respectivamente (gráfico 4).

**Gráfico 4. Habitaciones y unidades disponibles y ocupadas, por regiones turísticas y categoría del establecimiento. Febrero de 2024**

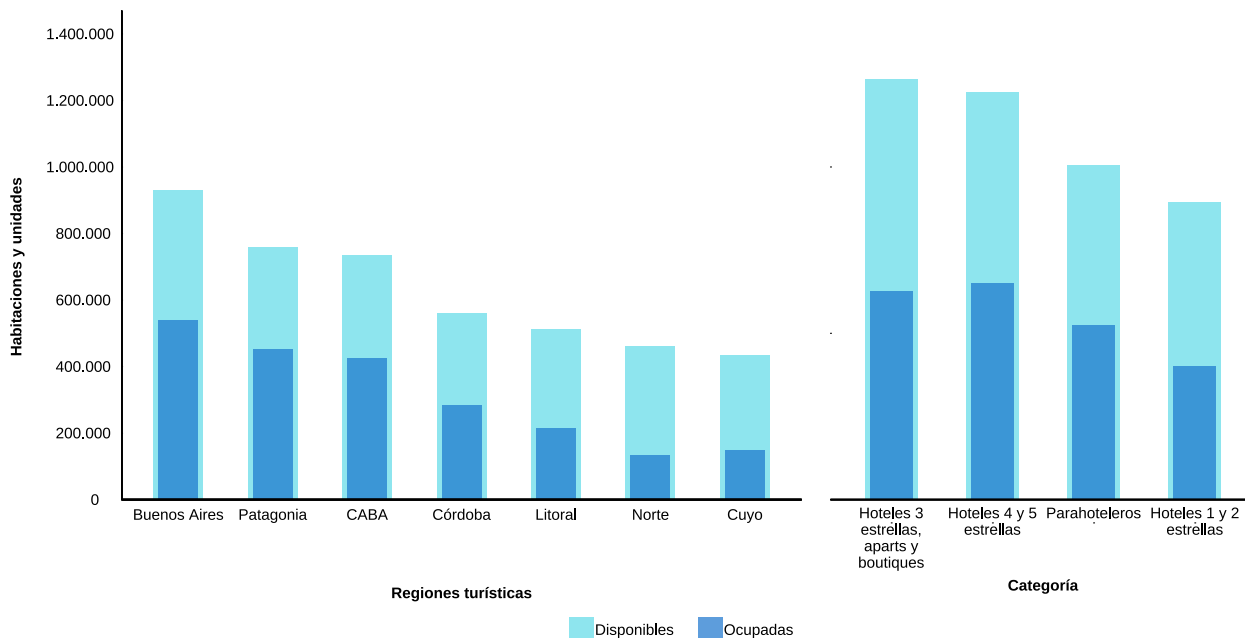

Fuente: INDEC, Dirección de Estadísticas Básicas de la Balanza de Pagos.

El gráfico 5 muestra, para cada una de las regiones turísticas del país y para cada categoría, la TOH mensual y de fines de semana. La mayor TOH mensual se registró en la región Patagonia, con el 59,7%; seguida por la región CABA, con el 58,1% (cuadro 8). Las regiones turísticas con mayor ocupación de habitaciones durante los fines de semana fueron Patagonia, con 60,4%; y Buenos Aires, con 60,0% (cuadro 9).

Según la categoría del alojamiento, la mayor TOH mensual correspondió a la categoría Hoteles 4 y 5 estrellas, con 53,0%; seguida por los establecimientos Parahoteleros, con 52,0%. Las categorías con mayor ocupación de habitaciones durante los fines de semana fueron: Parahoteleros, con 57,0%; Hoteles 4 y 5 estrellas, con 53,0%; y Hoteles 3 estrellas, aparts y boutiques, con 51,9% (cuadro 7).

**Gráfico 5. Tasa de ocupación de habitaciones mensual y de fines de semana, por regiones turísticas y categoría del establecimiento. Febrero de 2024**

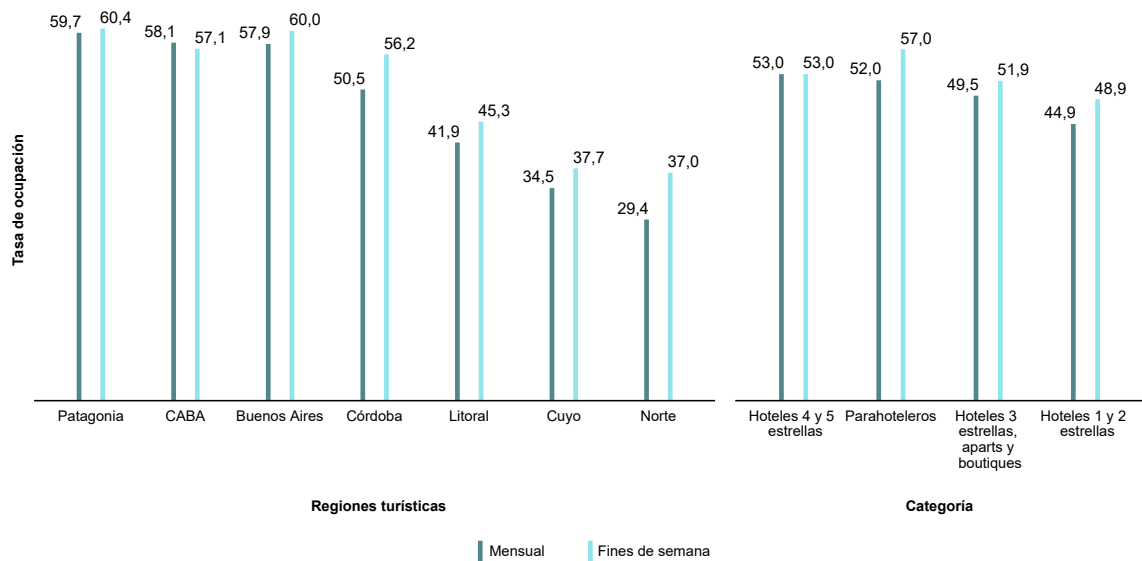

Fuente: INDEC, Dirección de Estadísticas Básicas de la Balanza de Pagos.



## Anexo estadístico

**Cuadro 2. Pernoctaciones, por condición de residencia de los viajeros. Total del país. Enero 2023-febrero 2024**

Período	Pernoctaciones			Variación interanual		
	Total	Residentes	No residentes	Total	Residentes	No residentes
		Noches			%	
<b>Año 2023</b>	<b>50.664.435</b>	<b>40.294.114</b>	<b>10.370.321</b>	<b>4,6</b>	<b>-4,2</b>	<b>62,3</b>
<b>Total 1° bimestre</b>	<b>11.637.233</b>	<b>9.762.191</b>	<b>1.875.042</b>	<b>2,9</b>	<b>-9,4</b>	<b>250,9</b>
Enero	6.224.087	5.244.335	979.752	6,2	-6,3	272,6
Febrero	5.413.146	4.517.856	895.290	-0,6	-12,7	229,8
Marzo	4.105.564	3.268.528	837.036	1,0	-11,2	117,7
Abril	3.566.179	2.754.137	812.042	-2,2	-12,2	59,4
Mayo	3.179.643	2.516.655	662.988	14,8	8,3	48,5
Junio	3.399.637	2.721.077	678.560	16,8	9,7	57,9
Julio	4.762.988	3.801.904	961.084	3,5	-2,8	38,8
Agosto	3.805.537	2.996.820	808.717	4,3	-2,2	38,3
Septiembre	4.210.393	3.381.581	828.812	13,9	9,9	34,2
Octubre	4.147.449	3.278.262	869.187	-1,2	-6,8	27,5
Noviembre	3.963.761	2.947.077	1.016.684	1,1	-6,8	34,5
Diciembre	3.886.051	2.865.882	1.020.169	6,0	-1,6	35,3
<b>Año 2024</b>	<b>///</b>	<b>///</b>	<b>///</b>	<b>///</b>	<b>///</b>	<b>///</b>
<b>Total 1° bimestre*</b>	<b>10.684.940</b>	<b>8.499.142</b>	<b>2.185.798</b>	<b>-8,2</b>	<b>-12,9</b>	<b>16,6</b>
Enero*	5.698.781	4.544.768	1.154.013	-8,4	-13,3	17,8
Febrero*	4.986.159	3.954.374	1.031.785	-7,9	-12,5	15,2

Fuente: INDEC, Dirección de Estadísticas Básicas de la Balanza de Pagos.

**Cuadro 3. Viajeros hospedados, por condición de residencia. Total del país. Enero 2023-febrero 2024**

Período	Viajeros hospedados			Variación interanual		
	Total	Residentes	No residentes	Total	Residentes	No residentes
	Viajeros			%		
<b>Año 2023</b>	<b>20.534.998</b>	<b>16.131.409</b>	<b>4.403.589</b>	<b>6,5</b>	<b>-2,8</b>	<b>64,1</b>
<b>Total 1° bimestre</b>	<b>4.093.919</b>	<b>3.277.848</b>	<b>816.071</b>	<b>11,6</b>	<b>-4,8</b>	<b>264,1</b>
Enero	2.130.541	1.709.893	420.648	14,3	-2,6	286,6
Febrero	1.963.378	1.567.955	395.423	8,8	-7,2	242,9
Marzo	1.728.105	1.358.337	369.768	8,6	-5,0	129,0
Abril	1.560.784	1.208.295	352.489	0,7	-10,0	70,3
Mayo	1.441.831	1.149.568	292.263	14,6	7,0	58,7
Junio	1.503.219	1.212.241	290.978	15,9	8,3	63,5
Julio	1.886.915	1.523.520	363.395	2,0	-3,6	34,5
Agosto	1.574.468	1.247.908	326.560	1,9	-4,3	35,6
Septiembre	1.714.519	1.369.727	344.792	8,4	3,4	34,6
Octubre	1.721.567	1.356.332	365.235	-1,9	-7,4	25,5
Noviembre	1.722.631	1.270.981	451.650	2,1	-5,9	34,4
Diciembre	1.587.040	1.156.652	430.388	5,6	-1,0	28,5
<b>Año 2024</b>	<b>///</b>	<b>///</b>	<b>///</b>	<b>///</b>	<b>///</b>	<b>///</b>
<b>Total 1° bimestre*</b>	<b>3.804.558</b>	<b>2.844.585</b>	<b>959.973</b>	<b>-7,1</b>	<b>-13,2</b>	<b>17,6</b>
Enero*	1.975.705	1.479.436	496.269	-7,3	-13,5	18,0
Febrero*	1.828.853	1.365.149	463.704	-6,9	-12,9	17,3

Fuente: INDEC, Dirección de Estadísticas Básicas de la Balanza de Pagos.

**Cuadro 4. Pernoctaciones y viajeros hospedados, por condición de residencia, según categoría del establecimiento. Total del país. Febrero de 2024**

Categoría	Pernoctaciones*						Viajeros hospedados*					
	Total	Var. ia	Resi- dentes	Var. ia	No resi- dentes	Var. ia	Total	Var. ia	Residen- tes	Var. ia	No resi- dentes	Var. ia
<b>Total</b>	<b>4.986.159</b>	<b>-7,9</b>	<b>3.954.374</b>	<b>-12,5</b>	<b>1.031.785</b>	<b>15,2</b>	<b>1.828.853</b>	<b>-6,9</b>	<b>1.365.149</b>	<b>-12,9</b>	<b>463.704</b>	<b>17,3</b>
<b>Hotelero</b>	<b>3.435.330</b>	<b>-8,6</b>	<b>2.584.106</b>	<b>-14,2</b>	<b>851.224</b>	<b>14,0</b>	<b>1.371.756</b>	<b>-7,3</b>	<b>987.542</b>	<b>-13,5</b>	<b>384.214</b>	<b>13,6</b>
1 y 2 estrellas	868.520	-15,3	789.058	-15,5	79.462	-13,1	296.628	-15,0	264.229	-15,0	32.399	-15,2
3 estrellas (*)	1.369.736	-8,9	1.147.236	-10,6	222.500	0,9	534.520	-4,7	439.213	-6,0	95.307	2,0
4 y 5 estrellas	1.197.074	-2,7	647.812	-18,5	549.262	26,3	540.608	-5,2	284.100	-21,9	256.508	24,2
<b>Parahotelero</b>	<b>1.550.829</b>	<b>-6,3</b>	<b>1.370.268</b>	<b>-9,0</b>	<b>180.561</b>	<b>21,5</b>	<b>457.097</b>	<b>-5,5</b>	<b>377.607</b>	<b>-11,4</b>	<b>79.490</b>	<b>38,6</b>

(\*) Incluye aparts y boutiques.

Fuente: INDEC, Dirección de Estadísticas Básicas de la Balanza de Pagos.

**Cuadro 5. Estadía promedio, por regiones turísticas y categoría del establecimiento, según condición de residencia de los viajeros. Febrero de 2024**

Regiones turísticas y categoría del establecimiento	Estadía promedio*					
	Total		Residentes		No residentes	
	Noches	Var. ia %	Noches	Var. ia %	Noches	Var. ia %
<b>Total</b>	<b>2,7</b>	<b>-1,1</b>	<b>2,9</b>	<b>0,5</b>	<b>2,2</b>	<b>-1,7</b>
<b>Regiones turísticas</b>						
Buenos Aires	4,6	2,5	4,6	2,5	3,3	12,8
CABA	2,3	1,0	2,2	-0,7	2,3	2,4
Córdoba	3,1	-0,9	3,1	-0,4	2,1	-8,4
Cuyo	2,5	-2,6	2,6	-3,3	2,4	3,9
Litoral	2,0	3,1	2,0	3,1	2,1	3,1
Norte	1,9	-1,5	1,9	-2,7	2,0	7,9
Patagonia	2,3	-4,9	2,5	-1,3	2,2	-10,0
<b>Categoría del establecimiento</b>						
<b>Hotelero</b>	<b>2,5</b>	<b>-1,4</b>	<b>2,6</b>	<b>-0,8</b>	<b>2,2</b>	<b>0,3</b>
1 y 2 estrellas	2,9	-0,3	3,0	-0,5	2,5	2,4
3 estrellas, aparts y boutiques	2,6	-4,5	2,6	-4,9	2,3	-1,1
4 y 5 estrellas	2,2	2,7	2,3	4,3	2,1	1,7
<b>Parahotelero</b>	<b>3,4</b>	<b>-0,9</b>	<b>3,6</b>	<b>2,7</b>	<b>2,3</b>	<b>-12,3</b>

Fuente: INDEC, Dirección de Estadísticas Básicas de la Balanza de Pagos.

**Cuadro 6. Pernoctaciones, por regiones de origen de los viajeros y regiones turísticas de destino. Febrero de 2024\***

Regiones de origen	Regiones turísticas de destino							
	Total	Buenos Aires	CABA	Córdoba	Cuyo	Litoral	Norte	Patagonia
	Noches							
<b>Total</b>	<b>4.986.159</b>	<b>1.329.981</b>	<b>762.036</b>	<b>743.441</b>	<b>332.989</b>	<b>476.636</b>	<b>293.875</b>	<b>1.047.201</b>
<b>Total de residentes</b>	<b>3.954.374</b>	<b>1.321.057</b>	<b>323.363</b>	<b>725.488</b>	<b>268.934</b>	<b>394.547</b>	<b>255.882</b>	<b>665.103</b>
Buenos Aires (resto)	506.893	200.815	46.638	100.120	20.446	40.150	7.897	90.827
CABA y partidos del GBA (*)	1.298.474	610.109	55.499	140.365	93.132	105.140	57.355	236.874
Córdoba	265.093	32.587	21.544	121.816	24.452	15.808	21.180	27.706
Cuyo	181.839	35.820	16.469	56.314	41.382	6.335	8.130	17.389
Litoral	495.997	71.359	37.740	214.152	18.982	94.831	23.857	35.076
Norte	249.020	54.758	17.158	32.646	8.716	13.052	113.057	9.633
Patagonia	223.479	17.747	25.165	22.716	9.555	3.782	6.065	138.449
Sin declarar	733.579	297.862	103.150	37.359	52.269	115.449	18.341	109.149
<b>Total de no residentes</b>	<b>1.031.785</b>	<b>8.924</b>	<b>438.673</b>	<b>17.953</b>	<b>64.055</b>	<b>82.089</b>	<b>37.993</b>	<b>382.098</b>
Mercosur	269.142	2.637	135.226	7.318	16.966	42.057	10.355	54.583
Resto de América	366.526	2.852	143.692	6.420	32.372	13.722	9.166	158.302
Europa	190.091	1.676	72.450	2.307	4.427	13.303	15.296	80.632
Resto del mundo	121.637	588	41.852	653	2.783	6.678	1.158	67.925
Sin declarar	84.389	1.171	45.453	1.255	7.507	6.329	2.018	20.656

(\*) Los 24 partidos del Gran Buenos Aires son: Almirante Brown, Avellaneda, Berazategui, Esteban Echeverría, Ezeiza, Florencio Varela, Gral. San Martín, Hurlingham, Ituzaingó, José C. Paz, La Matanza, Lanús, Lomas de Zamora, Malvinas Argentinas, Merlo, Moreno, Morón, Quilmes, San Fernando, San Isidro, San Miguel, Tigre, Tres de Febrero y Vicente López.

Fuente: INDEC, Dirección de Estadísticas Básicas de la Balanza de Pagos.

**Cuadro 7. Habitaciones y unidades y plazas, disponibles y ocupadas, y tasa de ocupación mensual y de fines de semana, por categoría del establecimiento. Total del país. Febrero de 2024**

Categoría	Habitaciones y unidades*				Plazas*			
	Disponibles	Ocupadas	Tasa de ocupación	Tasa de ocupación fines de semana	Disponibles	Ocupadas	Tasa de ocupación	Tasa de ocupación fines de semana
	Habitaciones		%	%	Plazas		%	%
<b>Total</b>	<b>4.390.423</b>	<b>2.201.014</b>	<b>50,1</b>	<b>52,8</b>	<b>11.771.249</b>	<b>4.986.159</b>	<b>42,4</b>	<b>45,8</b>
<b>Hotelero</b>	<b>3.384.734</b>	<b>1.677.837</b>	<b>49,6</b>	<b>51,5</b>	<b>8.331.848</b>	<b>3.435.330</b>	<b>41,2</b>	<b>44,3</b>
Hoteles 1 y 2 estrellas	893.745	401.149	44,9	48,9	2.247.074	868.520	38,7	42,2
Hoteles 3 estrellas, aparts y boutiques	1.265.444	626.642	49,5	51,9	3.325.763	1.369.736	41,2	44,4
Hoteles 4 y 5 estrellas	1.225.545	650.046	53,0	53,0	2.759.011	1.197.074	43,4	45,9
<b>Parahotelero</b>	<b>1.005.689</b>	<b>523.177</b>	<b>52,0</b>	<b>57,0</b>	<b>3.439.401</b>	<b>1.550.829</b>	<b>45,1</b>	<b>49,4</b>

Fuente: INDEC, Dirección de Estadísticas Básicas de la Balanza de Pagos.

**Cuadro 8. Tasa de ocupación de habitaciones y de plazas, por categoría del establecimiento, según regiones turísticas. Febrero de 2024**

Regiones turísticas	Tasa de ocupación de habitaciones*						Tasa de ocupación de plazas*					
	Total	Var. ia	Hotelero	Var. ia	Para-hotelerero	Var. ia	Total	Var. ia	Hotelero	Var. ia	Para-hotelerero	Var. ia
	%	p.p.	%	p.p.	%	p.p.	%	p.p.	%	p.p.	%	p.p.
<b>Total</b>	<b>50,1</b>	<b>-7,0</b>	<b>49,6</b>	<b>-7,2</b>	<b>52,0</b>	<b>-6,5</b>	<b>42,4</b>	<b>-6,4</b>	<b>41,2</b>	<b>-6,4</b>	<b>45,1</b>	<b>-6,4</b>
Buenos Aires	57,9	-7,9	56,3	-8,1	61,2	-7,8	51,3	-7,9	50,0	-7,5	53,5	-8,8
CABA	58,1	-1,5	60,5	///	34,5	///	46,3	-2,1	47,6	///	35,2	///
Córdoba	50,5	-9,7	45,9	-11,2	59,5	-6,9	46,2	-9,9	41,8	-10,4	52,7	-8,8
Cuyo	34,5	-12,6	34,3	-13,7	35,3	-6,4	29,2	-8,5	29,0	-9,7	29,9	-4,2
Litoral	41,9	-5,8	40,8	-6,3	46,4	-4,0	34,4	-5,1	33,0	-4,9	38,7	-6,2
Norte	29,4	-9,4	27,5	-9,4	35,2	-9,4	24,4	-7,3	22,1	-8,1	29,4	-5,7
Patagonia	59,7	-4,6	61,1	-6,2	54,7	-0,3	47,7	-3,8	48,4	-4,9	46,0	-1,5

Fuente: INDEC, Dirección de Estadísticas Básicas de la Balanza de Pagos.

**Cuadro 9. Tasa de ocupación de habitaciones y de plazas en fines de semana, por categoría del establecimiento, según regiones turísticas. Febrero de 2024**

Regiones turísticas	Tasa de ocupación de habitaciones fines de semana*						Tasa de ocupación de plazas fines de semana*					
	Total	Var. ia	Hotelero	Var. ia	Para-hotelerero	Var. ia	Total	Var. ia	Hotelero	Var. ia	Para-hotelerero	Var. ia
	%	p.p.	%	p.p.	%	p.p.	%	p.p.	%	p.p.	%	p.p.
<b>Total</b>	<b>52,8</b>	<b>-8,8</b>	<b>51,5</b>	<b>-9,2</b>	<b>57,0</b>	<b>-7,4</b>	<b>45,8</b>	<b>-7,3</b>	<b>44,3</b>	<b>-7,7</b>	<b>49,4</b>	<b>-6,3</b>
Buenos Aires	60,0	-12,1	58,7	-12,1	62,7	-12,2	52,7	-11,1	52,2	-11,0	53,6	-11,3
CABA	57,1	-5,5	59,5	///	33,9	///	48,1	-4,0	49,8	///	34,6	///
Córdoba	56,2	-13,1	50,7	-15,5	67,1	-8,5	52,2	-11,5	47,2	-13,0	59,6	-9,0
Cuyo	37,7	-13,3	37,6	-14,3	38,2	-7,2	33,2	-9,2	33,6	-10,5	31,6	-4,8
Litoral	45,3	-4,9	42,6	-6,2	55,6	-0,4	37,7	-4,1	35,3	-5,0	44,5	-1,9
Norte	37,0	-6,2	33,3	-6,8	47,9	-4,9	34,2	-3,1	29,9	-4,6	43,3	-0,2
Patagonia	60,4	-5,6	61,0	-7,4	58,3	-0,2	49,3	-4,7	49,1	-6,2	49,7	-1,5

Fuente: INDEC, Dirección de Estadísticas Básicas de la Balanza de Pagos.

**Cuadro 10. Pernoctaciones, viajeros hospedados y estadía promedio, por condición de residencia, según localidad. Febrero de 2024**

Localidad	Pernoctaciones*			Viajeros hospedados*			Estadía promedio*		
	Total	Residentes	No residentes	Total	Residentes	No residentes	Total	Residentes	No residentes
	Noches			Viajeros			Noches		
<b>Región Buenos Aires</b>									
Bahía Blanca	16.015	15.039	976	9.606	9.245	361	1,7	1,6	2,7
Mar del Plata	771.601	766.060	5.541	170.562	168.973	1.589	4,5	4,5	3,5
Pinamar	211.483	210.838	645 (¹)	45.738	45.523	215 (¹)	4,6	4,6	3,0
Tandil	33.561	32.790	771 (¹)	10.126	9.982	144 (¹)	3,3	3,3	5,4
Villa Gesell	310.217	310.155	///	47.411	47.395	///	6,5	6,5	///
<b>Región Córdoba</b>									
Ciudad de Córdoba	71.711	61.423	10.288	32.953	28.235	4.718	2,2	2,2	2,2
La Falda	88.068 (¹)	87.956 (¹)	///	19.011	18.963	///	4,6	4,6	///
Miramar	20.766	20.766	///	8.675	8.675	///	2,4	2,4	///
Mina Clavero	55.955	55.775	///	11.511	11.421	///	4,9	4,9	///
Río Cuarto	12.187	11.532	655	7.854	7.349	505	1,6	1,6	1,3
Villa Carlos Paz	192.185	191.142	1.043 (¹)	63.642	63.349	293 (¹)	3,0	3,0	<b>3,6</b>
Villa General Belgrano	70.668	69.765	903 (¹)	17.754	17.493	261 (¹)	4,0	4,0	3,5
<b>Región Cuyo</b>									
Ciudad de La Rioja	5.382	4.914	468	3.086	2.906	180	1,7	1,7	2,6
Malargüe-Las Leñas	21.103 (¹)	15.340 (¹)	5.763 (¹)	6.474 (¹)	4.392 (¹)	2.082 (¹)	3,3	3,5	2,8
Ciudad de Mendoza	123.692	74.114	49.578	50.557	30.120	20.437	2,4	2,5	2,4
Merlo	44.206	44.157	///	13.746	13.729	///	3,2	3,2	///
Ciudad de San Juan	13.409	12.248 (¹)	1.161	7.258	6.680 (¹)	578	1,8	1,8	2,0
Ciudad de San Luis	14.477	13.627	850	7.968	7.381	587	1,8	1,8	1,4
San Rafael	69.618	66.188	3.430	17.592	16.313	1.279	4,0	4,1	2,7
Valle de Uco	13.491	8.102	5.389	5.351	3.166	2.185	2,5	2,6	2,5
<b>Región Litoral</b>									
Ciudad de Corrientes	15.221	13.029	2.192	8.072	6.954	1.118	1,9	1,9	2,0
Ciudad de Formosa	6.787	5.358	1.429	5.404	4.269	1.135	1,3	1,3	1,3
Gualeguaychú	37.933 (¹)	29.809 (¹)	8.124 (¹)	15.033 (¹)	11.685 (¹)	3.348 (¹)	2,5	2,6	2,4
Paraná	13.441	13.007	434	6.882	6.662	220	2,0	2,0	2,0
Posadas	26.879	22.867	4.012	14.668	12.588	2.080	1,8	1,8	1,9
Puerto Iguazú	134.953	96.033	38.920	56.527	38.193	18.334	2,4	2,5	2,1
Rafaela	4.541	4.477	///	2.678	2.627	///	1,7	1,7	///
Resistencia	19.633	17.758	1.875	12.868	11.631	1.237	1,5	1,5	1,5
Rosario	63.297	58.561	4.736	34.157	31.485	2.672	1,9	1,9	1,8
Ciudad de Santa Fe	17.974	16.423	1.551	11.261	10.295	966	1,6	1,6	1,6
<b>Región Norte</b>									
Cafayate	26.184	23.294	2.890	12.830	11.339	1.491	2,0	2,1	1,9
San Fernando del Valle de Catamarca	5.434	5.283	151	3.595	3.491	104	1,5	1,5	1,5
San Salvador de Jujuy	17.127	15.124	2.003	12.377	10.832	1.545	1,4	1,4	1,3
Ciudad de Salta	68.878	52.486	16.392	32.971	25.143	7.828	2,1	2,1	2,1
Ciudad de Santiago del Estero	12.558	11.826	732	7.865	7.703	162	1,6	1,5	4,5
Termas de Río Hondo	18.447	18.313	///	6.591	6.540	///	2,8	2,8	///
San Miguel de Tucumán	17.305	16.453	852 (¹)	8.675	8.205	470 (¹)	2,0	2,0	1,8
<b>Región Patagonia</b>									
San Carlos de Bariloche	252.963	157.441	95.522	75.231	44.395	30.836	3,4	3,5	3,1
El Calafate (²)	...	...	...	...	...	...	...	...	...
Villa La Angostura (²)	...	...	...	...	...	...	...	...	...
Las Grutas	51.728	51.026	702 (¹)	14.041	13.691	350 (¹)	3,7	3,7	2,0
Ciudad de Neuquén	43.078	40.634	2.444 (¹)	25.444	24.032	1.412 (¹)	1,7	1,7	1,7
Puerto Madryn	26.634	21.627	5.007	9.648	8.074	1.574	2,8	2,7	3,2
Río Gallegos	13.211	11.600	1.611	8.462	7.362	1.100	1,6	1,6	1,5
San Martín de los Andes	82.095	52.279	29.816	29.233	16.100	13.133	2,8	3,2	2,3
Santa Rosa	18.003	17.382	621	12.128	11.637	491	1,5	1,5	1,3
Ushuaia	88.226	38.400	49.826	39.188	13.995	25.193	2,3	2,7	2,0
Viedma	6.171	6.031	///	3.184	3.094	///	1,9	1,9	///

(¹) Estimación con coeficiente de variación superior a 20%.

(²) Las estimaciones correspondientes a las localidades de El Calafate y Villa La Angostura no se presentan debido a la insuficiencia de datos registrados a la fecha.

Fuente: INDEC, Dirección de Estadísticas Básicas de la Balanza de Pagos.

**Cuadro 11. Habitaciones y unidades y plazas, disponibles y ocupadas, y tasa de ocupación mensual y de fines de semana, por localidad. Febrero de 2024**

Localidad	Habitaciones y unidades*				Plazas*			
	Disponibles	Ocupadas	Tasa de ocupación	Tasa de ocupación fines de semana	Disponibles	Ocupadas	Tasa de ocupación	Tasa de ocupación fines de semana
<b>Región Buenos Aires</b>								
Bahía Blanca	18.705	9.204	49,2	36,4	41.325	16.015	38,8	30,5
Mar del Plata	542.107	311.296	57,4	63,1	1.420.866	771.601	54,3	58,7
Pinamar	134.753	81.474	60,5	66,7	430.523	211.483	49,1	55,0
Tandil	35.757 <sup>(1)</sup>	14.947	41,8	45,3	110.925	33.561	30,3	34,2
Villa Gesell	195.673	123.806	63,3	...	595.033	310.217	52,1	...
<b>Región Córdoba</b>								
Ciudad de Córdoba	89.012	35.229	39,6	38,0	201.391	71.711	35,6	33,8
La Falda	54.466	35.944 <sup>(1)</sup>	66,0	70,3	152.178	88.068 <sup>(1)</sup>	57,9	63,7
Miramar	11.542	7.365	63,8	77,1	33.437	20.766	62,1	74,2
Mina Clavero	36.163	21.044	58,2	79,7	109.707	55.955	51,0	70,3
Río Cuarto	12.876	5.209	40,5	40,4	31.784	12.187	38,3	40,1
Villa Carlos Paz	159.262	73.343	46,1	53,2	453.988	192.185	42,3	49,4
Villa General Belgrano	40.722	23.928	58,8	65,4	137.496	70.668	51,4	57,6
<b>Región Cuyo</b>								
Ciudad de La Rioja	16.442	3.079	18,7	16,1	40.027	5.382	13,4	12,7
Malargüe-Las Leñas	20.411	9.105 <sup>(1)</sup>	44,6	43,5	55.373	21.103 <sup>(1)</sup>	38,1	38,9
Ciudad de Mendoza	117.247	54.817	46,8	47,6	287.854	123.692	43,0	48,3
Merlo	52.651	17.482	33,2	36,8	153.734	44.206	28,8	32,0
Ciudad de San Juan	30.276	8.121	26,8	38,6	73.254	13.409	18,3	28,0
Ciudad de San Luis	23.954	7.222	30,1	32,6	59.595	14.477	24,3	28,0
San Rafael	41.478	20.441	49,3	46,7	160.765	69.618	43,3	40,9
Valle de Uco	15.544	6.018	38,7	43,1	45.385	13.491	29,7	33,4
<b>Región Litoral</b>								
Ciudad de Corrientes	19.894	6.452	32,4	44,2	47.212	15.221	32,2	45,4
Ciudad de Formosa	13.485	3.162	23,4	12,8	30.566	6.787	22,2	6,3
Galeguaychú	25.346	13.314 <sup>(1)</sup>	52,5	71,4	84.448	37.933 <sup>(1)</sup>	44,9	57,4
Paraná	15.631	6.248	40,0	40,9	46.023	13.441	29,2	31,4
Posadas	27.782	12.020	43,3	44,8	70.702	26.879	38,0	38,2
Puerto Iguazú	103.965	58.709	56,5	57,7	307.951	134.953	43,8	44,9
Rafaela	11.455	2.534	22,1	16,6	26.564	4.541	17,1	14,7
Resistencia	23.432	11.329	48,3	47,9	52.432	19.633	37,4	42,1
Rosario	88.131	32.230	36,6	41,1	217.848	63.297	29,1	32,5
Ciudad de Santa Fe	24.969	9.570	38,3	36,7	61.857	17.974	29,1	29,1
<b>Región Norte</b>								
Cafayate	21.418	9.998	46,7	71,7	69.323	26.184	37,8	63,0
San Fernando del Valle de Catamarca	18.241	2.957	16,2	15,1	49.213	5.434	11,0	12,0
San Salvador de Jujuy	27.298	8.598	31,5	34,0	64.508	17.127	26,6	29,5
Ciudad de Salta	112.491	32.312	28,7	37,1	292.813	68.878	23,5	31,9
Ciudad de Santiago del Estero	27.086	7.191	26,5	26,1	59.914	12.558	21,0	22,2
Termas de Río Hondo	61.480	8.296	13,5	13,4	148.770	18.447	12,4	12,9
San Miguel de Tucumán	53.969	11.919	22,1	22,8	126.411	17.305	13,7	15,5
<b>Región Patagonia</b>								
San Carlos de Bariloche	169.967	97.892	57,6	57,9	557.827	252.963	45,3	45,9
El Calafate <sup>(2)</sup>	...	...	...	...	...	...	...	...
Villa La Angostura <sup>(2)</sup>	...	...	...	...	...	...	...	...
Las Grutas	31.986	17.257	54,0	56,5	118.409	51.728	43,7	47,2
Ciudad de Neuquén	39.614	22.387	56,5	53,2	99.992	43.078	43,1	40,1
Puerto Madryn	37.903	12.919	34,1	35,5	113.361	26.634	23,5	26,7
Río Gallegos	20.590	7.453	36,2	38,3	44.602	13.211	29,6	34,2
San Martín de los Andes	42.456	28.339	66,7	68,9	144.565	82.095	56,8	57,1
Santa Rosa	21.623	8.537	39,5	50,1	58.991	18.003	30,5	44,3
Ushuaia	59.189	40.470	68,4	68,6	163.328	88.226	54,0	57,2
Viedma	10.759	3.300	30,7	28,2	27.492	6.171	22,4	23,1

<sup>(1)</sup> Estimación con coeficiente de variación superior a 20%.

<sup>(2)</sup> Las estimaciones correspondientes a las localidades de El Calafate y Villa La Angostura no se presentan debido a la insuficiencia de datos registrados a la fecha.

**Fuente:** INDEC, Dirección de Estadísticas Básicas de la Balanza de Pagos.

## Notas técnicas y definiciones utilizadas

La EOH se inició en 2004 en 17 localidades turísticas del país. En 2005, la muestra se amplió a 39, con el objetivo de lograr representatividad para las diferentes regiones turísticas del país. Las localidades fueron seleccionadas entre aquellas que reunían 80% de las plazas disponibles en cada región. En 2006, el operativo se amplió a 44 localidades y, en 2009, se agregaron 4 más. Actualmente, se relevan 48 localidades del país, distribuidas en siete regiones turísticas. La Ciudad Autónoma de Buenos Aires (CABA) es considerada como una región turística debido a su importancia y características particulares.

Se cuenta con un registro hotelero que contiene la nómina de todos los establecimientos hoteleros y parahoteleros con sus principales características: categoría, número de habitaciones o unidades disponibles, número de plazas y equipamiento informático. Se actualiza mediante la incorporación de los nuevos establecimientos que aparecen en el mercado y la baja de los establecimientos que dejan de existir.

A partir de este registro, se expanden los resultados de la muestra, que al presente está constituida por aproximadamente 3.000 establecimientos hoteleros y parahoteleros. Cabe aclarar que solo se consideran los establecimientos que tienen más de 12 plazas o más de 4 habitaciones/unidades.

Las principales variables investigadas por la EOH son: la categoría del establecimiento, el personal ocupado, la cantidad de habitaciones o unidades y plazas disponibles y ocupadas, la entrada de viajeros según lugar de residencia habitual, la tarifa promedio y los períodos de cierre.

A continuación, se consignan las definiciones y conceptos utilizados en la elaboración de los indicadores presentados:

**Establecimientos hoteleros:** aquellos categorizados como hoteles de 1, 2, 3, 4 y 5 estrellas, aparts y boutiques.

**Establecimientos parahoteleros:** hoteles sindicales, albergues, cabañas, bungalows, hospedajes, *bed & breakfasts*, hosterías, residenciales, hostels, etcétera.

**Habitación/unidad disponible:** todo cuarto o espacio amoblado ofrecido por un hotel, hostería, hospedaje o residencial, por un cierto precio por noche. Se considera unidad disponible (para el caso de apart hotel, cabaña, bungalow) a cada departamento, cabaña o bungalow equipado que un establecimiento ofrece, y que otorga, además, algunos de los servicios de hotelería.

**Habitaciones y unidades disponibles en el mes de referencia:** habitaciones o unidades disponibles en cada establecimiento (en el día de mayor disponibilidad) multiplicado por la cantidad de días que el establecimiento estuvo abierto en el mes de referencia. No se incluyen las habitaciones o unidades correspondientes a los establecimientos que cierran en forma temporaria durante el mes analizado.

**Plazas disponibles:** número total de camas fijas y supletorias. Las camas matrimoniales se contabilizan como dos plazas.

**Plazas disponibles en el mes de referencia:** número total de plazas de cada establecimiento (en el día de mayor disponibilidad) por la cantidad de días que el establecimiento estuvo abierto en el mes de referencia.

**Habitaciones y unidades ocupadas en el mes de referencia:** total de habitaciones o unidades que hayan sido alquiladas/vendidas en el mes.

**Plazas ocupadas o pernoctaciones en el mes de referencia:** total de noches que los viajeros se hospedaron en una habitación o unidad durante el mes de referencia.

**Tasa de ocupación de habitaciones (TOH):** relación en porcentaje entre el total de habitaciones o unidades ocupadas y el total de habitaciones o unidades disponibles en el mes de referencia.



**Tasa de ocupación de plazas (TOP):** relación en porcentaje entre el total de plazas ocupadas y el total de plazas disponibles en el mes de referencia.

**Viajero:** toda persona que realiza una o más pernoctaciones seguidas en el mismo establecimiento hotelero o parahotelero y que abona por tal servicio. Un bebé que se aloja sin cargo no se considera viajero porque no ocupa una plaza.

**Residente:** toda persona que reside (o pretende residir) en el territorio argentino durante más de un año.

**No residente:** toda persona que reside (o pretende residir) fuera del territorio argentino durante más de un año.

**Estadía promedio:** cociente entre las plazas ocupadas y la cantidad de viajeros.

**Fines de semana:** noches de viernes y sábados del mes de referencia.

## Composición de las regiones turísticas

La composición de las regiones turísticas se basa en el Plan Federal Estratégico de Turismo Sustentable (PFETS), desarrollado por la Secretaría de Turismo, Ambiente y Deportes. Así, cada región turística comprende:

- Región Buenos Aires: provincia de Buenos Aires.
- Región CABA: Ciudad Autónoma de Buenos Aires.
- Región Córdoba: provincia de Córdoba.
- Región Cuyo: provincias de Mendoza, San Juan, San Luis y La Rioja.
- Región Litoral: provincias de Entre Ríos, Corrientes, Misiones, Santa Fe, Chaco y Formosa.
- Región Norte: provincias de Catamarca, Tucumán, Santiago del Estero, Salta y Jujuy.
- Región Patagonia: provincias de La Pampa, Neuquén, Río Negro, Chubut, Santa Cruz y Tierra del Fuego, Antártida e Islas del Atlántico Sur.

## Enlaces

La metodología de la Encuesta de Ocupación Hotelera puede consultarse en:  
[https://www.indec.gob.ar/ftp/cuadros/economia/eoh\\_aspectos\\_metodologicos.pdf](https://www.indec.gob.ar/ftp/cuadros/economia/eoh_aspectos_metodologicos.pdf)

Los cuadros estadísticos del presente informe pueden descargarse desde:  
<https://www.indec.gob.ar/indec/web/Nivel4-Tema-3-13-56>

La Encuesta de Ocupación Hotelera (EOH) es realizada por la Secretaría de Turismo, Ambiente y Deportes, y por la Dirección de Estadísticas Básicas de la Balanza de Pagos del INDEC, en conjunto con las direcciones provinciales de estadística (DPE).