



Turismo
Vol. 6, n° 18



Encuesta de ocupación hotelera

Julio de 2022



Argentina
Presidencia

Ministerio de
Turismo y Deportes

Ministerio de
Economía

Instituto Nacional de
Estadística y Censos
República Argentina

indec

Informes técnicos. Vol. 6, nº 177

ISSN 2545-6636

Turismo. Vol. 6, nº 18

Encuesta de ocupación hotelera

Julio de 2022

ISSN 2545-6776

Instituto Nacional de Estadística y Censos (INDEC)

Dirección: Marco Lavagna

Dirección Técnica: Pedro Ignacio Lines

Dirección de Gestión: Santiago Tettamanti

Dirección General de Difusión y Comunicación: María Silvina Viazzi

Coordinación de Producción Gráfica y Editorial: Marcelo Costanzo

Este informe técnico fue producido por los equipos de trabajo de:

Dirección Nacional de Estadísticas del Sector Externo y Cuentas Internacionales

Silvia Alejandra Amiel

Dirección de Estadísticas Básicas de la Balanza de Pagos

Flavia Paola Cervigni



Queda hecho el depósito que fija la Ley 11.723

Esta publicación utiliza una licencia Creative Commons.

Se permite su reproducción con atribución de la fuente.

Buenos Aires, septiembre de 2022

Signos convencionales:

- * Dato provisorio
- ° Dato estimado por extrapolación, proyección
- i Dato estimado por imputación
- u Dato de calidad inferior al estándar
- Cero absoluto
- . Dato no registrado
- ... Dato no disponible a la fecha de presentación de los resultados
- /// Dato que no corresponde presentar
- s Dato confidencial por aplicación de las reglas del secreto estadístico

Publicaciones del INDEC

Las publicaciones editadas por el Instituto Nacional de Estadística y Censos pueden ser consultadas en www.indec.gov.ar y en el Centro Estadístico de Servicios, ubicado en Av. Presidente Julio A. Roca 609 C1067ABB, Ciudad Autónoma de Buenos Aires, Argentina. El horario de atención al público es de 9:30 a 16:00.

También pueden solicitarse al teléfono (54-11) 5031-4632

Correo electrónico: ces@indec.gov.ar

Sitio web: www.indec.gov.ar

Twitter: [@INDECArgentina](https://twitter.com/INDECArgentina)

Facebook: [/INDECArgentina](https://www.facebook.com/INDECArgentina)

Instagram: [@indecargentina](https://www.instagram.com/indecargentina)

Spotify: [/INDECArgentina](https://open.spotify.com/playlist/INDECArgentina)

Calendario anual anticipado de informes:

www.indec.gov.ar/indec/web/Calendario-Fecha-0



INDECArgentina

Índice	Pág.
Resumen ejecutivo	3
Encuesta de ocupación hotelera	4
Introducción	4
Cuadro 1. Pernoctaciones y viajeros hospedados, por condición de residencia, según categoría del establecimiento. Total del país. Julio de 2022	4
Gráfico 1. Pernoctaciones por categoría del establecimiento, según condición de residencia. Total del país. Julio de 2022	5
Cuadro 2. Pernoctaciones por condición de residencia. Total del país. Julio 2021-julio 2022.....	5
Gráfico 2. Pernoctaciones por condición de residencia. Total del país. Julio 2016-julio 2022.....	6
Gráfico 3. Pernoctaciones por región de destino. Julio 2021 y julio 2022	6
Gráfico 4. Viajeros hospedados y estadía promedio por región de destino, según condición de residencia. Julio de 2022	7
Gráfico 5. Pernoctaciones de viajeros residentes y no residentes. Distribución por región de destino. Julio de 2022.....	7
Gráfico 6. Pernoctaciones de viajeros residentes y no residentes. Distribución por región de origen. Julio de 2022	8
Gráfico 7. Habitaciones y unidades disponibles y ocupadas por categoría del establecimiento. Total del país. Julio de 2022.....	8
Gráfico 8. Tasa de ocupación de habitaciones mensual y de fines de semana, por región de destino y categoría del establecimiento. Total del país. Julio de 2022	9
Series desestacionalizadas y tendencia-ciclo	9
Anexo estadístico	10
Cuadro 3. Pernoctaciones y viajeros hospedados. Total del país. Enero 2021-julio 2022	10
Cuadro 4. Pernoctaciones y viajeros hospedados por condición de residencia, según región de destino. Julio de 2022	10
Cuadro 5. Estadía promedio por condición de residencia, según región de destino y categoría del establecimiento. Julio de 2022.....	11
Cuadro 6. Pernoctaciones por región de destino, según región de origen de la Argentina y del exterior. Julio de 2022	11
Cuadro 7. Habitaciones y unidades y plazas, disponibles y ocupadas, y tasa de ocupación mensual y de fines de semana, por categoría del establecimiento. Total del país. Julio de 2022	12
Cuadro 8. Tasa de ocupación de habitaciones y de plazas, por categoría del establecimiento, según región de destino. Julio de 2022	12
Cuadro 9. Tasa de ocupación de habitaciones y de plazas en fines de semana, por categoría del establecimiento, según región de destino. Julio de 2022.....	12
Cuadro 10. Pernoctaciones, viajeros hospedados y estadía promedio, por condición de residencia, según localidad de destino. Julio de 2022.....	13
Cuadro 11. Habitaciones y unidades y plazas, disponibles y ocupadas, y tasa de ocupación mensual y de fines de semana, por localidad de destino. Julio de 2022	14
Notas técnicas y definiciones utilizadas	15



Encuesta de ocupación hotelera

Julio de 2022

Resumen ejecutivo

Viajeros hospedados según residencia y estadía promedio, por regiones turísticas¹

Total de viajeros: 1.825.138 ▲ 101,0% ☾ 2,5

Residentes: 1.557.448 ▲ 72,5% No residentes: 267.690 ▲ 5.225,0%

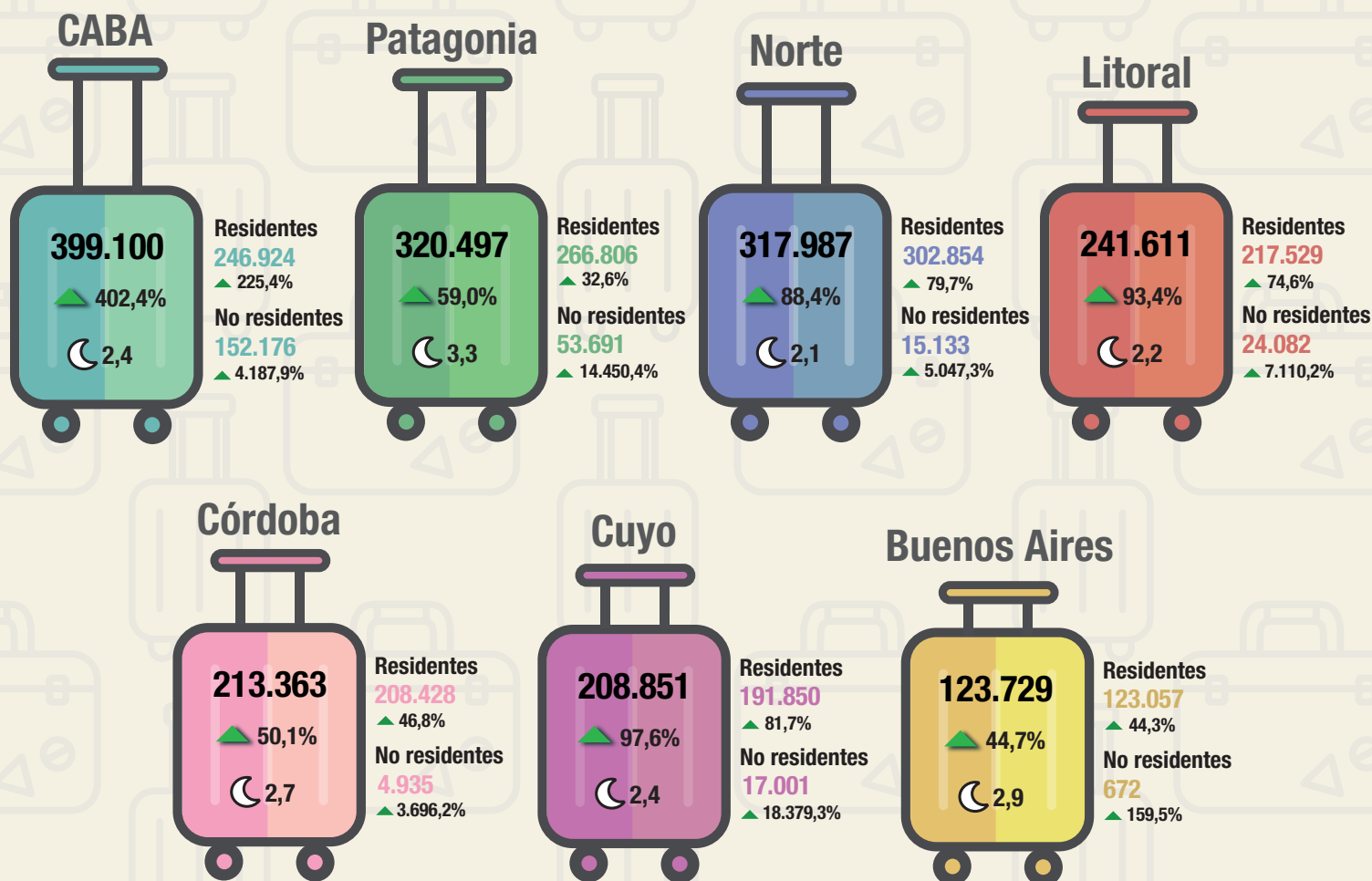

▲ ▼ Variación porcentual respecto a igual período del año anterior

☾ Estadía promedio en noches

¹ Ver composición de regiones en "Notas técnicas y definiciones utilizadas".
Fuente: INDEC, Dirección de Estadísticas Básicas de la Balanza de Pagos.



Encuesta de ocupación hotelera

Introducción

En el presente informe, se muestran los datos de disponibilidad y ocupación de los establecimientos hoteleros y parahoteleros del país, como así también la cantidad de viajeros residentes y no residentes alojados y su estadía promedio. La información se presenta para el total del país, 7 regiones² y 47 localidades³, según la categoría del establecimiento.

La sección “Nota aclaratoria sobre las restricciones a la circulación de las personas en el marco de la COVID-19. Marzo 2020-diciembre 2021”, publicada en informes anteriores, se discontinuó a partir de enero de 2022. Para más información, se puede consultar en la web: <https://www.indec.gob.ar/indec/web/Institucional-Indec-InformesTécnicos-56>.

Cifras estimadas a julio de 2022

En julio de 2022, se estimaron 4,6 millones de pernoctaciones en establecimientos hoteleros y parahoteleros. Esto implicó un aumento de 105,5% respecto al mismo mes del año anterior. Las pernoctaciones de viajeros residentes registraron un incremento de 75,3% y las de no residentes, de 5.383,8% (cuadro 1).

El total de viajeros hospedados fue 1,8 millones y tuvo una variación positiva de 101,0% respecto al mismo mes del año anterior. La cantidad de viajeros residentes subió 72,5% y la de no residentes, 5.225,0%. El 85,3% del total de los viajeros hospedados fueron viajeros residentes (cuadro 1).

Cuadro 1. Pernoctaciones y viajeros hospedados, por condición de residencia, según categoría del establecimiento. Total del país. Julio de 2022

Categoría	Pernoctaciones*						Viajeros hospedados*					
	Total	Var. ia	Resi- dentes	Var. ia	No resi- dentes	Var. ia	Total	Var. ia	Residen- tes	Var. ia	No resi- dentes	Var. ia
Total	4.625.456	105,5	3.923.085	75,3	702.371	5.383,8	1.825.138	101,0	1.557.448	72,5	267.690	5.225,0
Hotelero	3.693.925	115,6	3.047.860	79,0	646.065	5.822,3	1.526.379	108,8	1.274.744	75,5	251.635	5.186,4
1 y 2 estrellas	813.112	145,1	756.115	128,1	56.997	18.835,9	310.931	138,6	294.029	125,9	16.902	11.887,2
3 estrellas (¹)	1.456.185	95,9	1.269.502	71,3	186.683	8.234,1	595.801	84,4	525.869	63,1	69.932	8.946,8
4 y 5 estrellas	1.424.628	123,2	1.022.243	62,3	402.385	4.708,6	619.647	123,1	454.846	66,1	164.801	4.185,0
Parahotelero	931.531	73,2	875.225	63,3	56.306	2.865,0	298.759	68,9	282.704	60,1	16.055	5.913,1

(¹) Incluye apart hotel y hotel boutique.

Fuente: INDEC, Dirección de Estadísticas Básicas de la Balanza de Pagos.

² Ver composición de regiones en “Notas técnicas y definiciones utilizadas”.

³ Ver cuadros 10 y 11.

Nota: los totales por suma de todos los cuadros y gráficos pueden no coincidir por redondeo en las cifras parciales.

Gráfico 1. Pernoctaciones por categoría del establecimiento, según condición de residencia. Total del país. Julio de 2022

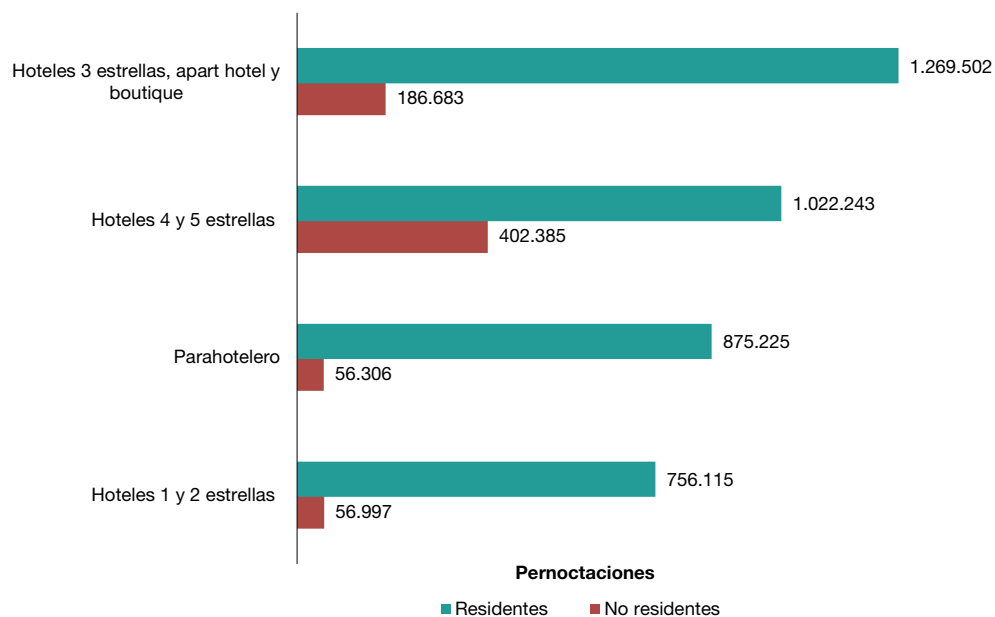

Fuente: INDEC, Dirección de Estadísticas Básicas de la Balanza de Pagos.

Cuadro 2. Pernoctaciones por condición de residencia. Total del país. Julio 2021-julio 2022

Período	Pernoctaciones			Variación interanual		
	Total	Residentes	No residentes	Total	Residentes	No residentes
		Noches			%	
2021						
Julio	2.251.331	2.238.523	12.808	2.603,6	2.679,9	366,3
Agosto	2.201.014	2.188.435	12.579	2.547,6	2.624,2	349,7
Septiembre	2.384.792	2.370.121	14.671	1.608,2	1.657,6	208,1
Octubre	2.841.649	2.795.881	45.768	1.287,8	1.331,9	381,8
Noviembre	3.156.862	3.037.174	119.688	843,3	843,6	836,0
Diciembre	3.579.745	3.386.850	192.895	247,3	238,2	554,5
2022						
Enero	5.860.140	5.597.221	262.919	108,6	101,0	975,9
Febrero	5.444.011	5.172.565	271.446	91,7	83,4	1.307,0
Marzo	4.066.908	3.682.338	384.570	96,2	79,7	1.493,3
Abril	3.647.293	3.137.829	509.464	162,5	128,2	3.361,7
Mayo	2.769.722	2.323.313	446.409	315,5	256,1	3.072,3
Junio*	2.901.089	2.462.024	439.065	360,7	299,5	3.179,1
Julio*	4.625.456	3.923.085	702.371	105,5	75,3	5.383,8

Fuente: INDEC, Dirección de Estadísticas Básicas de la Balanza de Pagos.

Gráfico 2. Pernoctaciones por condición de residencia. Total del país. Julio 2016-julio 2022

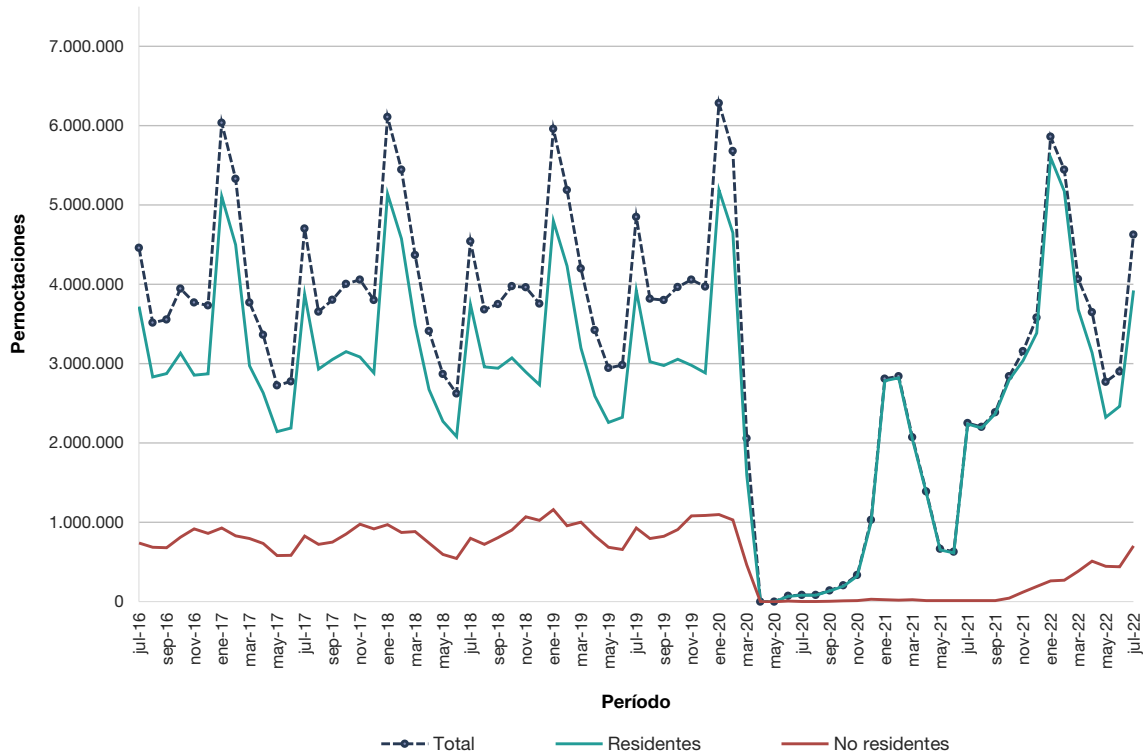

Fuente: INDEC, Dirección de Estadísticas Básicas de la Balanza de Pagos.

La región Patagonia concentró el mayor porcentaje de pernoctaciones en el mes, 22,6%; seguida por CABA, con 20,4% (cuadro 4).

Gráfico 3. Pernoctaciones por región de destino. Julio 2021 y julio 2022

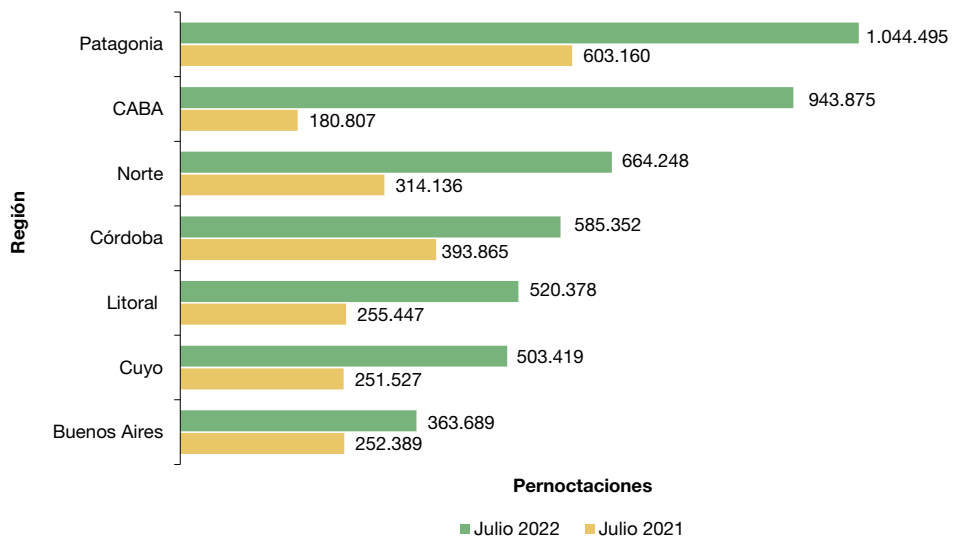

Fuente: INDEC, Dirección de Estadísticas Básicas de la Balanza de Pagos.

Las regiones que hospedaron el mayor número de viajeros fueron CABA, con 399.100 personas hospedadas; Patagonia, con 320.497; y Norte, con 317.987 (cuadro 4).

La estadía promedio de los viajeros fue 2,5 noches, 2,2% más que el mismo mes del año anterior. La región que presentó la mayor estadía promedio fue Patagonia, con 3,3 noches; seguida por la región Buenos Aires, con 2,9 noches (cuadro 5).

Gráfico 4. Viajeros hospedados y estadía promedio por región de destino, según condición de residencia. Julio de 2022

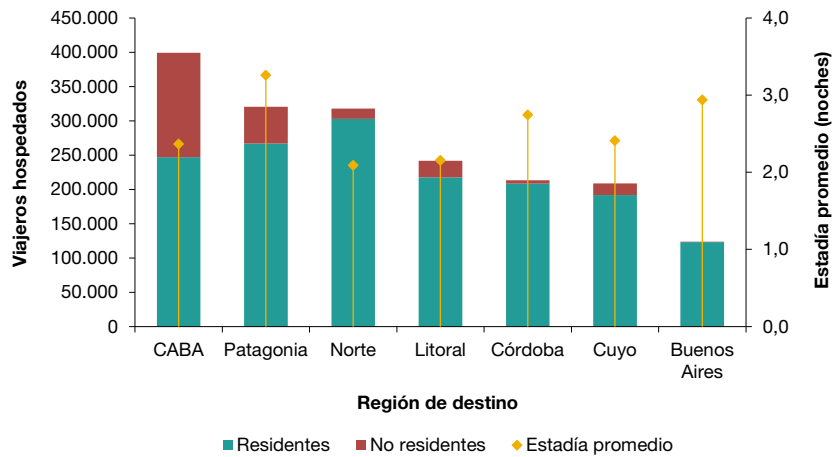

Fuente: INDEC, Dirección de Estadísticas Básicas de la Balanza de Pagos.

Las pernoctaciones de los viajeros residentes se distribuyeron principalmente entre las regiones Patagonia, 21,6%; y Norte, 16,2% (cuadro 6).

La región CABA fue la preferida por los viajeros no residentes. Concentró el 52,9% del total de pernoctaciones; seguida por Patagonia, con el 28,2% (cuadro 6).

Gráfico 5. Pernoctaciones de viajeros residentes y no residentes. Distribución por región de destino. Julio de 2022

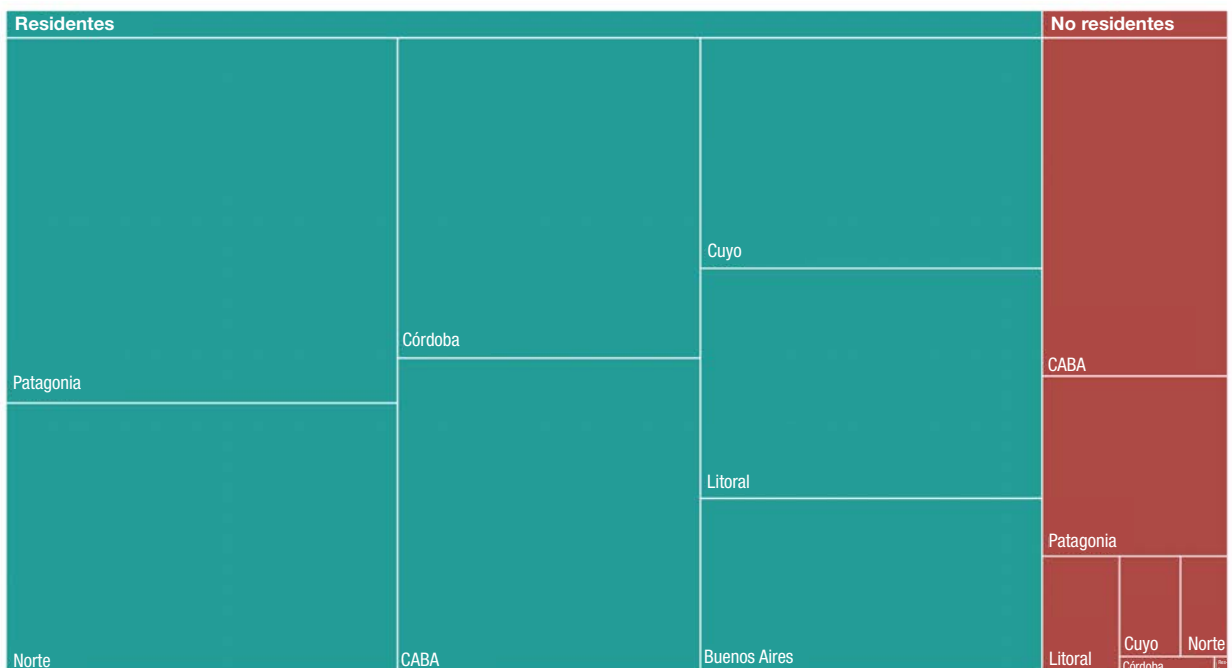

Fuente: INDEC, Dirección de Estadísticas Básicas de la Balanza de Pagos.

Según su origen, el mayor número de pernoctaciones de viajeros residentes provino de la región CABA y partidos del Gran Buenos Aires, y representó el 32,8% del total (cuadro 6). Para los viajeros no residentes, la mayor cantidad de pernoctaciones fue de viajeros provenientes de Mercosur, con 65,5%; y del bloque de países que componen “Resto de América”, con 19,8% (cuadro 6).

Gráfico 6. Pernoctaciones de viajeros residentes y no residentes. Distribución por región de origen. Julio de 2022

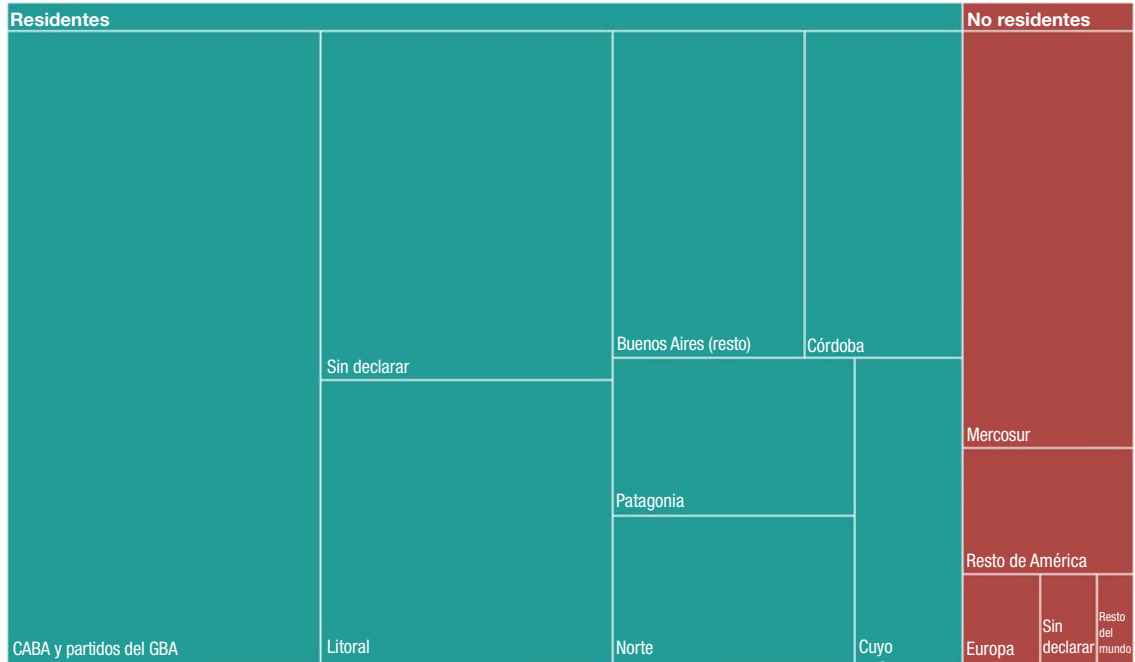

Fuente: INDEC, Dirección de Estadísticas Básicas de la Balanza de Pagos.

Se registraron 3,9 millones de habitaciones y unidades disponibles, 33,7% más que en julio de 2021. Las habitaciones y unidades ocupadas sumaron 2,1 millones, con una suba de 105,4% respecto al mismo período de 2021. La tasa de ocupación de habitaciones (TOH) fue 53,5% (cuadro 7).

Las plazas disponibles a nivel nacional sumaron 10,3 millones, 33,9% más que en julio de 2021; mientras que las ocupadas totalizaron 4,6 millones y aumentaron 105,5% interanual. La tasa de ocupación de plazas (TOP) fue 44,7% (cuadro 7).

Gráfico 7. Habitaciones y unidades disponibles y ocupadas por categoría del establecimiento. Total del país. Julio de 2022

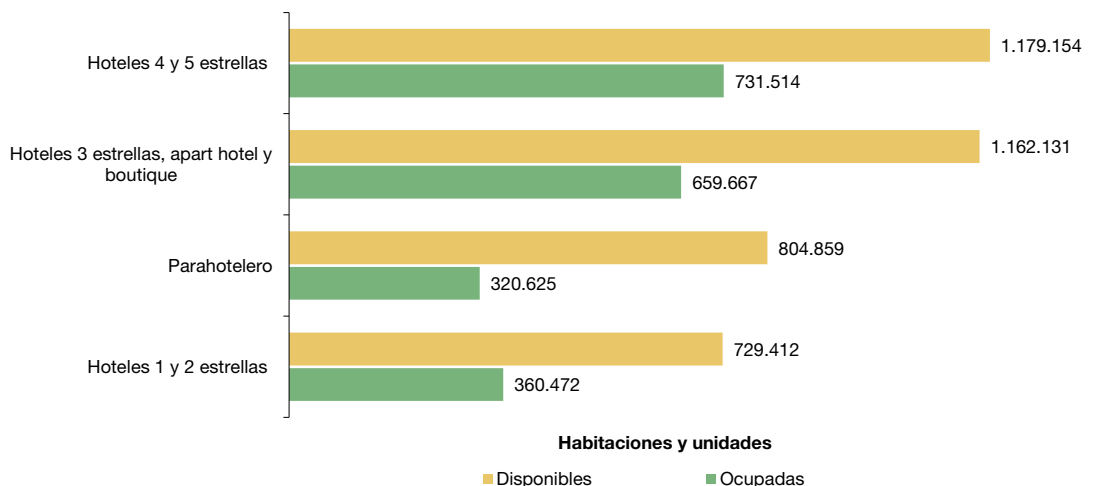

Fuente: INDEC, Dirección de Estadísticas Básicas de la Balanza de Pagos.

El gráfico 8 muestra, para cada una de las regiones turísticas del país y para cada categoría, la TOH mensual y de fines de semana. La mayor TOH mensual se registró en la región CABA, con el 67,4%; seguida por la región Patagonia, con el 61,6% (cuadro 8). Las regiones con mayor ocupación de habitaciones durante los fines de semana fueron CABA, 69,3%; y Norte, 62,1% (cuadro 9).

Según la categoría del hospedaje, la mayor TOH mensual correspondió a Hoteles 4 y 5 estrellas, 62,0%; seguidos por Hoteles 3 estrellas, apart hotel y boutique, 56,8%. Las categorías con mayor ocupación de habitaciones durante los fines de semana fueron: Hoteles 4 y 5 estrellas, 62,0%; y Hoteles 3 estrellas, apart hotel y boutique, 59,9% (cuadro 7).

Gráfico 8. Tasa de ocupación de habitaciones mensual y de fines de semana, por región de destino y categoría del establecimiento. Total del país. Julio de 2022

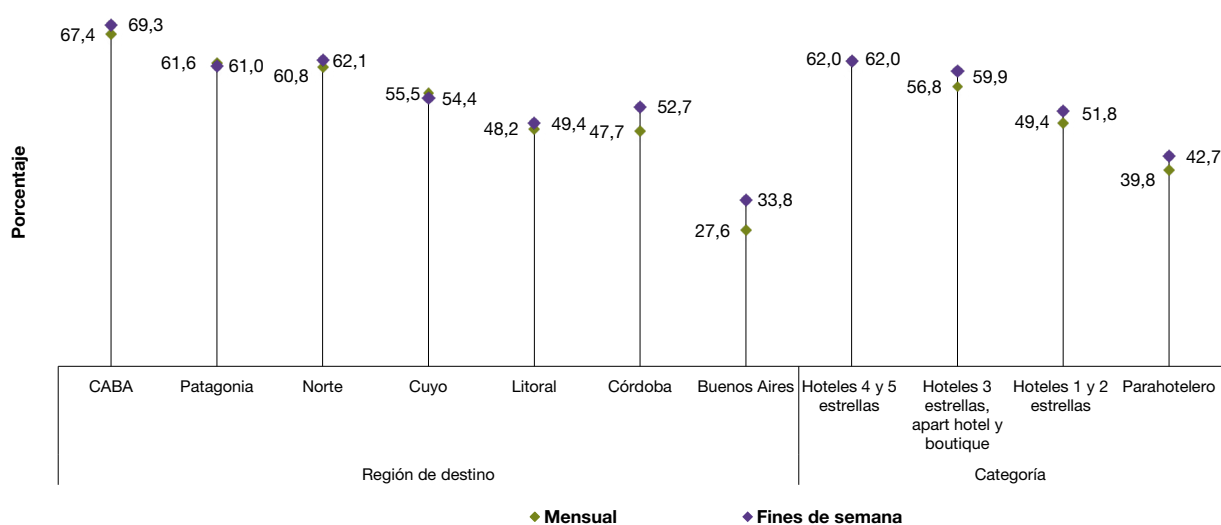

Fuente: INDEC, Dirección de Estadísticas Básicas de la Balanza de Pagos.

Series desestacionalizadas y tendencia-ciclo

Suspensión temporal de la publicación durante el período de la COVID-19

El INDEC produce las versiones desestacionalizadas y tendencias-ciclo de ciertos indicadores de actividades económicas para ayudar a comprender la evolución subyacente de los datos, o bien para el análisis de coyuntura de dichas series temporales.

Las medidas de aislamiento y distanciamiento social, preventivo y obligatorio decretadas para reducir la exposición al contagio de la COVID-19 en el marco de la emergencia sanitaria afectan en forma diferencial a cada actividad económica.

Durante esta etapa, las opciones de desestacionalización estarán sujetas a revisión permanente, con la incorporación de cada nuevo dato para tratar de modelar la componente estacional y la tendencia-ciclo en forma acertada y oportuna. Mientras dure dicha medida, los ajustes tendrán el carácter de preliminares. Una vez superada esta situación atípica, se realizará una revisión integral de las opciones de los ajustes estacionales de todas las series.

En particular, **el turismo es una de las actividades económicas que más sufrieron el impacto de la pandemia**, tal como lo reflejan los indicadores asociados a la EOH y a la Encuesta de Turismo Internacional (ETI). Dichas series se vieron fuertemente afectadas por un cambio estructural drástico que se visualiza como actividad nula o reducida desde abril de 2020. A partir de mayo de 2020 –y hasta que la actividad turística muestre una recuperación suficiente–, se decidió no presentar las series desestacionalizadas y la tendencia-ciclo de las pernoctaciones totales, las de viajeros residentes y las de viajeros no residentes.

Anexo estadístico

Cuadro 3. Pernoctaciones y viajeros hospedados. Total del país. Enero 2021-julio 2022

Período	Pernoctaciones		Viajeros hospedados	
	Noches	Var. ia %	Viajeros	Var. ia %
Año 2021	26.822.816	67,9	10.610.682	81,2
Enero-julio	12.658.754	-10,7	4.805.621	-6,8
Enero	2.809.158	-55,3	927.781	-57,9
Febrero	2.839.416	-50,0	990.162	-51,5
Marzo	2.072.968	0,8	805.397	-6,3
Abril (¹)	1.389.555	///	576.752	///
Mayo (¹) (²)	666.592	///	310.840	///
Junio (²)	629.734	748,2	286.656	1.090,9
Julio	2.251.331	2.603,6	908.033	2.981,2
Agosto	2.201.014	2.547,6	945.331	3.118,5
Septiembre	2.384.792	1.608,2	1.008.259	2.109,2
Octubre	2.841.649	1.287,8	1.189.791	1.561,6
Noviembre	3.156.862	843,3	1.295.451	878,9
Diciembre	3.579.745	247,3	1.366.229	226,9
Año 2022*	///	///	///	///
Enero-julio*	29.314.619	131,6	11.177.061	132,6
Enero	5.860.140	108,6	1.863.695	100,9
Febrero	5.444.011	91,7	1.805.051	82,3
Marzo	4.066.908	96,2	1.591.701	97,6
Abril	3.647.293	162,5	1.550.218	168,8
Mayo	2.769.722	315,5	1.258.218	304,8
Junio*	2.901.089	360,7	1.283.040	347,6
Julio*	4.625.456	105,5	1.825.138	101,0

(¹) Las pernoctaciones en el período abril-mayo 2020 se presentaron en cero, por lo que no es posible calcular las variaciones interanuales en abril-mayo 2021.

(²) Las estimaciones correspondientes a mayo-junio de 2021 a nivel nacional deben ser analizadas con cautela, dado que podrían generar conclusiones poco acertadas debido a que los datos recolectados reflejan una situación atípica por la gran cantidad de establecimientos cerrados o sin movimiento en el contexto de la COVID-19.

Fuente: INDEC, Dirección de Estadísticas Básicas de la Balanza de Pagos.

Cuadro 4. Pernoctaciones y viajeros hospedados por condición de residencia, según región de destino. Julio de 2022

Región de destino	Pernoctaciones*						Viajeros hospedados*					
	Total	Var. ia	Resi- dentes	Var. ia	No resi- dentes	Var. ia	Total	Var. ia	Resi- dentes	Var. ia	No resi- dentes	Var. ia
	Noches	%	Noches	%	Noches	%	Viajeros	%	Viajeros	%	Viajeros	%
Total	4.625.456	105,5	3.923.085	75,3	702.371	5.383,8	1.825.138	101,0	1.557.448	72,5	267.690	5.225,0
Buenos Aires	363.689	44,1	362.072	43,9	1.617	115,9	123.729	44,7	123.057	44,3	672	159,5
CABA	943.875	422,0	572.499	228,2	371.376	5.739,2	399.100	402,4	246.924	225,4	152.176	4.187,9
Córdoba	585.352	48,6	573.860	46,0	11.492	1.303,2	213.363	50,1	208.428	46,8	4.935	3.696,2
Cuyo	503.419	100,1	467.020	86,0	36.399	8.566,4	208.851	97,6	191.850	81,7	17.001	18.379,3
Litoral	520.378	103,7	465.086	83,4	55.292	2.933,0	241.611	93,4	217.529	74,6	24.082	7.110,2
Norte	664.248	111,5	636.154	102,9	28.094	4.208,9	317.987	88,4	302.854	79,7	15.133	5.047,3
Patagonia	1.044.495	73,2	846.394	40,8	198.101	9.879,9	320.497	59,0	266.806	32,6	53.691	14.450,4

Fuente: INDEC, Dirección de Estadísticas Básicas de la Balanza de Pagos.

Cuadro 5. Estadía promedio por condición de residencia, según región de destino y categoría del establecimiento. Julio de 2022

Región de destino y categoría	Estadía promedio*					
	Total		Residentes		No residentes	
	Noches	Var. ia %	Noches	Var. ia %	Noches	Var. ia %
Total	2,5	2,2	2,5	1,6	2,6	3,0
Región de destino						
Buenos Aires	2,9	-0,4	2,9	-0,3	2,4	-16,8
CABA	2,4	3,9	2,3	0,9	2,4	36,2
Córdoba	2,7	-1,0	2,8	-0,5	2,3	-63,0
Cuyo	2,4	1,3	2,4	2,4	2,1	-53,1
Litoral	2,2	5,3	2,1	5,0	2,3	-57,9
Norte	2,1	12,2	2,1	12,9	1,9	-16,3
Patagonia	3,3	8,9	3,2	6,2	3,7	-31,4
Categoría del establecimiento						
Hotelero	2,4	3,3	2,4	2,0	2,6	12,0
1 y 2 estrellas	2,6	2,7	2,6	1,0	3,4	58,0
3 estrellas, apart hotel y boutique	2,4	6,2	2,4	5,0	2,7	-7,9
4 y 5 estrellas	2,3	0,0	2,2	-2,3	2,4	12,2
Parahotelero	3,1	2,5	3,1	2,0	3,5	-50,7

Fuente: INDEC, Dirección de Estadísticas Básicas de la Balanza de Pagos.

Cuadro 6. Pernoctaciones por región de destino, según región de origen de la Argentina y del exterior. Julio de 2022*

Región de origen	Región de destino							
	Total	Buenos Aires	CABA	Córdoba	Cuyo	Litoral	Norte	Patagonia
	Noches							
Total	4.625.456	363.689	943.875	585.352	503.419	520.378	664.248	1.044.495
Total de residentes	3.923.085	362.072	572.499	573.860	467.020	465.086	636.154	846.394
Buenos Aires (resto)	404.376	80.179	99.384	49.032	33.236	36.636	34.881	71.028
CABA y partidos del GBA (¹)	1.287.476	212.555	96.130	115.866	156.678	164.905	138.645	402.697
Córdoba	332.790	2.857	45.229	98.765	29.429	26.947	91.457	38.106
Cuyo	215.560	1.433	31.962	42.041	64.372	12.250	45.151	18.351
Litoral	541.907	3.529	73.002	138.120	50.943	116.499	81.651	78.163
Norte	237.386	614	26.374	24.276	14.774	12.913	136.427	22.008
Patagonia	246.553	13.871	47.713	19.101	14.377	6.716	16.365	128.410
Sin declarar	657.037	47.034	152.705	86.659	103.211	88.220	91.577	87.631
Total de no residentes	702.371	1.617	371.376	11.492	36.399	55.292	28.094	198.101
Mercosur	459.846	569	228.407	7.137	17.252	38.183	11.704	156.594
Resto de América	139.166	796	93.333	2.104	6.436	5.438	6.128	24.931
Europa	46.971	///	31.360	824	986	2.564	5.216	5.946
Resto del mundo	22.202	174	14.872	///	349	750	3.472	2.512
Sin declarar	34.186	///	3.404	1.354	11.376	8.357	1.574	8.118

(¹) Los 24 partidos del Gran Buenos Aires son: Almirante Brown, Avellaneda, Berazategui, Esteban Echeverría, Ezeiza, Florencio Varela, Gral. San Martín, Hurlingham, Ituzaingó, José C. Paz, La Matanza, Lanús, Lomas de Zamora, Malvinas Argentinas, Merlo, Moreno, Morón, Quilmes, San Fernando, San Isidro, San Miguel, Tigre, Tres de Febrero y Vicente López.

Fuente: INDEC, Dirección de Estadísticas Básicas de la Balanza de Pagos.

Cuadro 7.

Habitaciones y unidades y plazas, disponibles y ocupadas, y tasa de ocupación mensual y de fines de semana, por categoría del establecimiento. Total del país. Julio de 2022

Categoría	Habitaciones y unidades*				Plazas*			
	Disponibles	Ocupadas	Tasa de ocupación	Tasa de ocupación fines de semana	Disponibles	Ocupadas	Tasa de ocupación	Tasa de ocupación fines de semana
	Habitaciones		%	%	Plazas		%	%
Total	3.875.556	2.072.278	53,5	55,5	10.341.394	4.625.456	44,7	47,2
Hotelero	3.070.697	1.751.653	57,0	58,8	7.555.477	3.693.925	48,9	51,5
Hoteles 1 y 2 estrellas	729.412	360.472	49,4	51,8	1.837.122	813.112	44,3	45,8
Hoteles 3 estrellas, apart hotel y boutique	1.162.131	659.667	56,8	59,9	3.092.241	1.456.185	47,1	49,9
Hoteles 4 y 5 estrellas	1.179.154	731.514	62,0	62,0	2.626.114	1.424.628	54,2	57,4
Parahotelero	804.859	320.625	39,8	42,7	2.785.917	931.531	33,4	35,7

Fuente: INDEC, Dirección de Estadísticas Básicas de la Balanza de Pagos.

Cuadro 8.

Tasa de ocupación de habitaciones y de plazas, por categoría del establecimiento, según región de destino. Julio de 2022

Región de destino	Tasa de ocupación de habitaciones*						Tasa de ocupación de plazas*					
	Total	Var. ia	Hotelero	Var. ia	Para-hotelero	Var. ia	Total	Var. ia	Hotelero	Var. ia	Para-hotelero	Var. ia
	%	p.p.	%	p.p.	%	p.p.	%	p.p.	%	p.p.	%	p.p.
Total	53,5	18,7	57,0	21,5	39,8	8,0	44,7	15,6	48,9	18,9	33,4	6,7
Buenos Aires	27,6	-2,4	31,8	-0,5	18,1	-5,3	22,7	-0,7	26,2	1,1	16,3	-3,2
CABA	67,4	45,6	///	///	///	///	58,3	40,2	///	///	///	///
Córdoba	47,7	2,5	49,6	5,9	43,9	-4,4	42,1	0,5	45,1	5,1	37,8	-6,5
Cuyo	55,5	21,8	58,3	22,8	36,9	16,3	45,2	18,6	49,1	20,0	29,3	13,4
Litoral	48,2	18,1	49,8	19,5	41,6	12,9	39,1	15,5	40,9	16,7	33,9	12,1
Norte	60,8	25,9	64,0	27,4	49,2	19,3	51,2	22,8	56,0	25,4	39,3	15,9
Patagonia	61,6	14,7	65,4	14,8	47,8	13,7	52,5	14,1	57,7	15,1	39,4	11,5

Fuente: INDEC, Dirección de Estadísticas Básicas de la Balanza de Pagos.

Cuadro 9.

Tasa de ocupación de habitaciones y de plazas en fines de semana, por categoría del establecimiento, según región de destino. Julio de 2022

Región de destino	Tasa de ocupación de habitaciones fines de semana*						Tasa de ocupación de plazas fines de semana*					
	Total	Var. ia	Hotelero	Var. ia	Para-hotelero	Var. ia	Total	Var. ia	Hotelero	Var. ia	Para-hotelero	Var. ia
	%	p.p.	%	p.p.	%	p.p.	%	p.p.	%	p.p.	%	p.p.
Total	55,5	16,9	58,8	19,3	42,7	7,9	47,2	14,2	51,5	17,1	35,7	6,5
Buenos Aires	33,8	-6,1	37,7	-5,2	25,0	-6,4	27,9	-4,0	31,4	-2,8	21,6	-4,9
CABA	69,3	45,4	///	///	///	///	62,3	41,3	///	///	///	///
Córdoba	52,7	1,0	54,4	4,6	49,3	-6,3	45,4	-2,2	48,3	2,2	41,2	-8,6
Cuyo	54,4	19,2	57,2	19,8	36,6	16,2	45,0	16,3	48,7	17,2	29,5	13,2
Litoral	49,4	18,2	51,0	19,8	42,8	11,9	41,4	16,0	44,3	17,7	33,0	11,9
Norte	62,1	25,1	64,8	26,2	52,4	20,5	52,8	21,8	56,8	23,3	43,0	17,3
Patagonia	61,0	10,9	64,7	9,9	47,5	13,5	53,4	12,0	58,6	11,7	40,3	12,5

Fuente: INDEC, Dirección de Estadísticas Básicas de la Balanza de Pagos.

Cuadro 10. Pernoctaciones, viajeros hospedados y estadia promedio, por condición de residencia, según localidad de destino. Julio de 2022

Localidad	Pernoctaciones*			Viajeros hospedados*			Estadia promedio*		
	Total	Residentes	No residentes	Total	Residentes	No residentes	Total	Residentes	No residentes
	Noches			Viajeros			Noches		
Región Buenos Aires									
Bahía Blanca	19.034	18.450	584	12.379	12.125	254	1,5	1,5	2,3
Mar del Plata	176.982	176.555	427 (¹)	52.318	52.167	151 (¹)	3,4	3,4	2,8
Pinamar	47.704	47.702	///	17.839	17.839	///	2,7	2,7	///
Tandil	36.915	36.899	///	15.914	15.904	///	2,3	2,3	///
Villa Gesell	55.486 (¹)	55.486 (¹)	///	9.341 (¹)	9.341 (¹)	///	5,9	5,9	///
Región CABA									
CABA	943.875	572.499	371.376	399.100	246.924	152.176	2,4	2,3	2,4
Región Córdoba									
Ciudad de Córdoba	71.908	67.005	4.903	33.803	31.551	2.252	2,1	2,1	2,2
La Falda	28.571	28.515	///	7.188	7.180	///	4,0	4,0	///
Miramar	12.768	12.768	///	5.120	5.120	///	2,5	2,5	///
Mina Clavero	9.247	9.238	///	2.730	2.726	///	3,4	3,4	///
Río Cuarto	16.092	15.745	347	10.653	10.390	263	1,5	1,5	1,3
Villa Carlos Paz	152.451	151.768	683 (¹)	52.760	52.593	167 (¹)	2,9	2,9	4,1
Villa General Belgrano	57.031	55.997	1.034 (¹)	14.444	14.145	299 (¹)	3,9	4,0	3,5
Región Cuyo									
Ciudad de La Rioja	15.589	15.434	///	8.314	8.265	///	1,9	1,9	///
Malargüe-Las Leñas	45.022	43.885	1.137 (¹)	13.607	13.359	248	3,3	3,3	4,6
Ciudad de Mendoza	163.653	131.236	32.417	67.080	51.801	15.279	2,4	2,5	2,1
Merlo	63.493	63.493	///	18.036	18.036	///	3,5	3,5	///
Ciudad de San Juan	22.146	21.851	295	11.982	11.793	189	1,8	1,9	1,6
Ciudad de San Luis	25.436	24.977	459	14.950	14.691	259	1,7	1,7	1,8
San Rafael	55.286	54.688	598	14.412	14.149	263	3,8	3,9	2,3
Valle de Uco	27.867	23.260	4.607 (¹)	10.782	9.022	1.760 (¹)	2,6	2,6	2,6
Región Litoral									
Ciudad de Corrientes	12.409	11.817	592	6.177	5.884	293	2,0	2,0	2,0
Ciudad de Formosa	4.276	3.364	912	3.342	2.666	676	1,3	1,3	1,3
Guauguaychú	23.882 (¹)	20.283 (¹)	3.599 (¹)	6.952 (¹)	5.848 (¹)	1.104	3,4	3,5	3,3
Paraná	21.505	20.848	657	10.782	10.423	359	2,0	2,0	1,8
Posadas	32.976	28.194	4.782	18.058	15.479	2.579	1,8	1,8	1,9
Puerto Iguazú (²)
Rafaela	5.418	5.254	///	3.326	3.258	///	1,6	1,6	///
Resistencia	21.119	19.803	1.316	12.246	11.598	648	1,7	1,7	2,0
Rosario	81.797	71.132	10.665 (¹)	41.102	37.516	3.586	2,0	1,9	3,0
Ciudad de Santa Fe	22.195	20.331	1.864	13.433	12.260	1.173	1,7	1,7	1,6
Región Norte									
Cafayate	29.468	27.698	1.770 (¹)	17.289	16.359	930 (¹)	1,7	1,7	1,9
San Fernando del Valle de Catamarca	16.312	16.110	202	9.074	8.952	122	1,8	1,8	1,7
San Salvador de Jujuy	25.274	23.698	1.576	13.633	12.675	958	1,9	1,9	1,6
Ciudad de Salta	139.323	123.853	15.470	59.870	51.756	8.114 (¹)	2,3	2,4	1,9
Ciudad de Santiago del Estero	36.830	36.749	///	18.897	18.854	///	1,9	1,9	///
Termas de Río Hondo	149.364	149.237	///	48.189	48.115	///	3,1	3,1	///
San Miguel de Tucumán	73.177	71.081	2.096	46.353	45.095	1.258	1,6	1,6	1,7
Región Patagonia									
San Carlos de Bariloche	370.874	288.908	81.966	76.249	57.917	18.332	4,9	5,0	4,5
El Calafate (²)
Villa La Angostura	28.982	23.588	5.394	7.459	5.762	1.697 (¹)	3,9	4,1	3,2
Las Grutas	2.847 (¹)	2.820 (¹)	///	2.090 (¹)	2.063 (¹)	///	1,4	1,4	///
Ciudad de Neuquén	40.905 (¹)	39.150 (¹)	1.755 (¹)	20.983	20.255	728 (¹)	1,9	1,9	2,4
Puerto Madryn	33.044	31.119	1.925 (¹)	13.134	12.299	835 (¹)	2,5	2,5	2,3
Río Gallegos	9.822	9.562	260 (¹)	6.938 (¹)	6.742 (¹)	196 (¹)	1,4	1,4	1,3
San Martín de los Andes	74.330	61.186	13.144	16.380	13.700	2.680	4,5	4,5	4,9
Santa Rosa	20.924	19.624	1.300 (¹)	14.514 (¹)	13.437 (¹)	1.077 (¹)	1,4	1,5	1,2
Ushuaia	83.579	64.383	19.196	21.747	16.112	5.635	3,8	4,0	3,4
Viedma	4.550	4.533	///	2.623	2.608	///	1,7	1,7	///

(¹) Estimación con coeficiente de variación superior a 20%.

(²) Las estimaciones correspondientes a las localidades de Puerto Iguazú y El Calafate no se presentan debido a la insuficiencia de datos registrados a la fecha.

Fuente: INDEC, Dirección de Estadísticas Básicas de la Balanza de Pagos.

Cuadro 11. Habitaciones y unidades y plazas, disponibles y ocupadas, y tasa de ocupación mensual y de fines de semana, por localidad de destino. Julio de 2022

Localidad	Habitaciones y unidades*				Plazas*			
	Disponibles	Ocupadas	Tasa de ocupación	Tasa de ocupación fines de semana	Disponibles	Ocupadas	Tasa de ocupación	Tasa de ocupación fines de semana
	Habitaciones		%		Plazas		%	
Región Buenos Aires								
Bahía Blanca	19.902	10.521	52,9	56,0	46.903	19.034	40,6	45,7
Mar del Plata	355.984	77.350	21,7	28,6	939.814	176.982	18,8	24,8
Pinamar	62.340	18.959	30,4	36,3	224.022	47.704	21,3	23,8
Tandil	35.927 (¹)	14.370	40,0	44,7	111.772	36.915	33,0	38,0
Villa Gesell	68.537	19.898 (¹)	29,0	35,4	234.805	55.486 (¹)	23,6	28,7
Región CABA								
CABA	717.506	483.452	67,4	69,3	1.618.295	943.875	58,3	62,3
Región Córdoba								
Ciudad de Córdoba	69.998	36.682	52,4	47,1	159.681	71.908	45,0	41,4
La Falda	37.569 (¹)	11.434	30,4	33,1	113.626 (¹)	28.571	25,1	28,3
Miramar	8.587	4.208	49,0	54,3	30.411	12.768	42,0	45,1
Mina Clavero	19.530	3.891	19,9	29,2	61.039	9.247	15,1	22,8
Río Cuarto	11.966	6.473	54,1	54,6	30.783	16.092	52,3	51,7
Villa Carlos Paz	140.621	59.283	42,2	49,3	400.029	152.451	38,1	42,4
Villa General Belgrano	32.178	18.527	57,6	66,3	116.653	57.031	48,9	53,4
Región Cuyo								
Ciudad de La Rioja	17.112	7.827	45,7	40,9	43.338	15.589	36,0	32,6
Malargüe-Las Leñas	26.232	18.715	71,3	64,8	77.292	45.022	58,2	56,3
Ciudad de Mendoza	117.752	75.802	64,4	61,3	281.413	163.653	58,2	56,6
Merlo	55.614	27.694 (¹)	49,8	47,2	145.559	63.493	43,6	40,6
Ciudad de San Juan	23.715	12.971	54,7	63,1	60.109	22.146	36,8	42,9
Ciudad de San Luis	21.313	12.112	56,8	58,5	50.571	25.436	50,3	55,1
San Rafael	43.493	19.580	45,0	42,4	147.312	55.286	37,5	36,1
Valle de Uco	13.516	9.253	68,5	70,5	45.818	27.867	60,8	65,2
Región Litoral								
Ciudad de Corrientes	19.933	6.714	33,7	...	47.027	12.409	26,4	...
Ciudad de Formosa	14.229	1.967	13,8	...	31.651	4.276	13,5	...
Gualectuaychú	26.381	8.380	31,8	43,0	83.266	23.882 (¹)	28,7	33,5
Paraná	16.585	9.825	59,2	63,5	48.825	21.505	44,0	47,7
Posadas	27.063	15.395	56,9	56,3	67.394	32.976	48,9	50,3
Puerto Iguazú (²)
Rafaela	12.617	3.109	24,6	27,4	29.791	5.418	18,2	24,5
Resistencia	21.700	12.620	58,2	60,0	49.507	21.119	42,7	46,1
Rosario	86.016	46.072	53,6	56,7	189.385	81.797	43,2	51,6
Ciudad de Santa Fe	24.335	12.886	53,0	54,4	59.489	22.195	37,3	42,6
Región Norte								
Cafayate	20.460	11.123	54,4	59,5	65.782	29.468	44,8	51,1
San Fernando del Valle de Catamarca	18.693	7.896	42,2	42,8	51.181	16.312	31,9	33,1
San Salvador de Jujuy	27.259	12.038	44,2	43,9	67.769	25.274	37,3	37,5
Ciudad de Salta	100.766	66.455	65,9	66,8	246.962	139.323	56,4	57,3
Ciudad de Santiago del Estero	27.280	19.271	70,6	70,3	61.411	36.830	60,0	60,9
Termas de Río Hondo	118.575	71.740	60,5	58,2	274.009	149.364	54,5	51,2
San Miguel de Tucumán	57.443	37.146	64,7	72,2	135.842	73.177	53,9	59,6
Región Patagonia								
San Carlos de Bariloche	172.600	122.611	71,0	69,4	579.019	370.874	64,1	64,0
El Calafate (²)
Villa La Angostura	23.223	10.763	46,3	42,5	72.455	28.982	40,0	36,8
Las Grutas	13.237	1.146 (¹)	8,7	11,0	47.616	2.847 (¹)	6,0 (¹)	7,8
Ciudad de Neuquén	31.434	19.096	60,7	72,0	85.870 (¹)	40.905 (¹)	47,6	58,8
Puerto Madryn	42.455	14.600	34,4	31,9	122.275	33.044	27,0	25,5
Río Gallegos	17.794	5.640	31,7 (¹)	27,0	39.401	9.822	24,9 (¹)	23,7
San Martín de los Andes	40.610	26.100	64,3	64,9	134.013	74.330	55,5	56,5
Santa Rosa	21.452	9.310	43,4	61,4	60.264	20.924	34,7	49,5
Ushuaia	48.587	35.384	72,8	70,2	138.226	83.579	60,5	59,9
Viedma	9.145	2.749	30,1	27,6	21.793	4.550	20,9	21,0

(¹) Estimación con coeficiente de variación superior a 20%.

(²) Las estimaciones correspondientes a las localidades de Puerto Iguazú y EL Calafate no se presentan debido a la insuficiencia de datos registrados a la fecha.

Fuente: INDEC, Dirección de Estadísticas Básicas de la Balanza de Pagos.

Notas técnicas y definiciones utilizadas

La EOH se inició en 2004 en 17 localidades turísticas del país. En 2005 la muestra se amplió a 39, con el objetivo de lograr representatividad para las diferentes regiones turísticas del país. Las localidades fueron seleccionadas (excepto CABA) entre aquellas que reunían 80% de las plazas disponibles en cada región. En 2006, el operativo se amplió a 44 localidades y en 2009 se agregaron 5 más. Actualmente se relevan 49 localidades del país.

Se cuenta con un registro hotelero que contiene la nómina de todos los establecimientos hoteleros y parahoteleros con sus principales características: categoría, número de habitaciones o unidades disponibles, número de plazas, personal ocupado, equipamiento informático y período de cierre. Se actualiza mediante la incorporación de los nuevos establecimientos que aparecen en el mercado y la baja de los establecimientos que dejan de existir.

A partir de este registro se expanden los resultados de la muestra, que al presente está constituida por aproximadamente 3.000 establecimientos hoteleros y parahoteleros. Cabe aclarar que solo se consideran los establecimientos que tienen más de 12 plazas o más de 4 habitaciones/unidades.

Las principales variables investigadas por la EOH son: la categoría del establecimiento, el personal ocupado, la cantidad de habitaciones o unidades y plazas disponibles, la entrada de viajeros según lugar de residencia habitual, las habitaciones o unidades y plazas ocupadas y la tarifa promedio.

A continuación se consignan las definiciones y conceptos utilizados en la elaboración de los indicadores presentados:

Establecimientos hoteleros: aquellos categorizados como hoteles de 1, 2, 3, 4 y 5 estrellas, apart hotel y boutiques.

Establecimientos parahoteleros: hoteles sindicales, albergues, cabañas, bungalows, hospedajes, *bed & breakfasts*, hosterías, residenciales, hostels, etcétera.

Habitación/unidad disponible: todo cuarto o espacio amoblado ofrecido por un hotel, hostería, hospedaje o residencial, por un cierto precio por noche. Se considera unidad disponible (para el caso de apart hotel, cabaña, bungalow) a cada departamento, cabaña o bungalow equipado que un establecimiento ofrece, y que otorga, además, algunos de los servicios de hotelería.

Habitaciones y unidades disponibles en el mes de referencia: habitaciones o unidades disponibles en cada establecimiento (en el día de mayor disponibilidad) multiplicado por la cantidad de días que el establecimiento estuvo abierto en el mes de referencia. No se incluyen las habitaciones o unidades correspondientes a los establecimientos que cierran en forma temporaria durante el mes analizado.

Plazas disponibles: número total de camas fijas y supletorias. Las camas matrimoniales se contabilizan como dos plazas.

Plazas disponibles en el mes de referencia: número total de plazas de cada establecimiento (en el día de mayor disponibilidad) por la cantidad de días que el establecimiento estuvo abierto en el mes de referencia.

Habitaciones y unidades ocupadas en el mes de referencia: total de habitaciones o unidades que hayan sido alquiladas/vendidas en el mes.

Plazas ocupadas o pernoctaciones en el mes de referencia: total de noches que los viajeros se hospedaron en una habitación o unidad durante el mes de referencia.

Tasa de ocupación de habitaciones (TOH): relación en porcentaje entre el total de habitaciones o unidades ocupadas y el total de habitaciones o unidades disponibles en el mes de referencia.

Tasa de ocupación de plazas (TOP): relación en porcentaje entre el total de plazas ocupadas y el total de plazas disponibles en el mes de referencia.

Viajero: toda persona que realiza una o más pernoctaciones seguidas en el mismo establecimiento hotelero o parahotelero y que abona por tal servicio. Un bebé que se aloja sin cargo no se considera viajero porque no ocupa una plaza.

Residente: toda persona que reside (o pretende residir) en el territorio argentino durante más de un año.

No residente: toda persona que reside (o pretende residir) fuera del territorio argentino durante más de un año.

Estadía promedio: cociente entre las plazas ocupadas y la cantidad de viajeros.

Fines de semana: noches de viernes y sábados del mes de referencia.

Composición de las regiones turísticas

Si bien el Ministerio de Turismo y Deportes define seis regiones, en la EOH la Ciudad Autónoma de Buenos Aires se trata como una región independiente. Así, cada región comprende:

- Región Buenos Aires: provincia de Buenos Aires.
- Región Ciudad de Buenos Aires: Ciudad Autónoma de Buenos Aires.
- Región Córdoba: provincia de Córdoba.
- Región Cuyo: provincias de Mendoza, San Juan, San Luis y La Rioja.
- Región Litoral: provincias de Entre Ríos, Corrientes, Misiones, Santa Fe, Chaco y Formosa.
- Región Norte: provincias de Catamarca, Tucumán, Santiago del Estero, Salta y Jujuy.
- Región Patagonia: provincias de La Pampa, Neuquén, Río Negro, Chubut, Santa Cruz y Tierra del Fuego, Antártida e Islas del Atlántico Sur.

Desestacionalización y tendencia-ciclo de las series de total de pernoctaciones

La desestacionalización de una serie es el procedimiento mediante el cual se obtiene una nueva serie libre de estacionalidad y de las variaciones debidas a la composición del calendario. El programa X-13ARIMA-SEATS permite utilizar el módulo X-11, que estima la estacionalidad por medio de promedios móviles aplicados en forma iterativa. Por las características del método, los factores estimados sufren modificaciones cada vez que se incorpora un nuevo dato a la serie original, esto puede producir revisiones de los valores ya publicados.

Cuando se ajustan estacionalmente series que resultan del agregado de otras, hay dos formas posibles de realizar el ajuste: método directo o método indirecto. El método directo consiste en ajustar estacionalmente la serie de datos agregados. En cambio, el método indirecto primero ajusta cada serie en forma independiente y luego calcula la serie agregada como un promedio ponderado de las series ajustadas.

En el caso de las pernoctaciones totales se decidió utilizar el método indirecto para el ajuste estacional.

Las principales características del ajuste estacional en las series de pernoctaciones de residentes y de no residentes son:

Opciones utilizadas	Residentes	No residentes
Modo de descomposición	Multiplicativo	Multiplicativo
Transformación	Log	Log
Modelo	(011) (011) ₁₂	(011) (011) ₁₂
Ajusta Pascua	Sí	Sí
Ajusta variación por días de actividad	Sí	Sí
Ajusta fin de semana largo	Sí	No
Ajusta <i>outliers</i>	No	Sí
Filtros estacionales finales	3x5	3x5

La tendencia-ciclo es un indicador que permite analizar los ciclos y la tendencia a largo plazo. Para todas las series antes mencionadas, la estimación de la tendencia-ciclo se realiza por el método H13 modificado (Dagum, 1996), que consiste en un posprocesamiento de la serie desestacionalizada.

Las opciones son:

1. Extensión con un año de pronósticos de la serie desestacionalizada corregida por valores extremos, utilizando el modelo (011) (001)₁₂.
2. Corrección más estricta de valores extremos.
3. Estimación de la tendencia utilizando el filtro Henderson de 13 términos.

Cabe destacar que las opciones del ajuste estacional se fijan una vez al año.

Referencias:

Dagum, E. B. (1996). A new method to reduce unwanted ripples and revisions in trend-cycle estimates from X-11-ARIMA. *Survey Methodology*, 22(1), 77-83.

La metodología de la Encuesta de Ocupación Hotelera puede consultarse en:

https://www.indec.gob.ar/ftp/cuadros/economia/eoh_aspectos_metodologicos.pdf.

La Encuesta de Ocupación Hotelera (EOH) es realizada por la Dirección Nacional de Mercados y Estadísticas de la Subsecretaría de Desarrollo Turístico, dependiente del Ministerio de Turismo y Deportes, y por la Dirección de Estadísticas Básicas de la Balanza de Pagos del INDEC, en conjunto con las direcciones provinciales de estadística (DPE).