

Condiciones de vida

Vol. 8, n° 21



Incidencia de la pobreza y la indigencia en 31 aglomerados urbanos

Primer semestre de 2024

Informes técnicos. Vol. 8, nº 220

ISSN 2545-6636

Condiciones de vida. Vol. 8, nº 21

Incidencia de la pobreza y la indigencia en 31 aglomerados urbanos. Primer semestre de 2024

ISSN 2545-6660

Instituto Nacional de Estadística y Censos (INDEC)

Dirección: Marco Lavagna

Dirección Técnica: Pedro Ignacio Lines

Dirección de Gestión: Santiago Tettamanti

Dirección General de Difusión y Comunicación: María Silvina Viazzi

Coordinación de Producción Gráfica y Editorial: Marcelo Costanzo

Este informe técnico fue producido por los equipos de trabajo de:

Dirección Nacional de Estadísticas de Condiciones de Vida

Guillermo Luis Manzano

Dirección de Encuesta Permanente de Hogares

Sandra Duclós



Queda hecho el depósito que fija la Ley 11.723

Esta publicación utiliza una licencia Creative Commons.
Se permite su reproducción con atribución de la fuente.

Buenos Aires, septiembre de 2024

Signos convencionales:

- * Dato provisorio
- e Dato estimado por extrapolación, proyección
- i Dato estimado por imputación
- u Dato de calidad inferior al estándar
- Cero absoluto
- . Dato no registrado
- ... Dato no disponible a la fecha de presentación de los resultados
- /// Dato que no corresponde presentar
- s Dato confidencial por aplicación de las reglas del secreto estadístico

Publicaciones del INDEC

Las publicaciones editadas por el Instituto Nacional de Estadística y Censos pueden ser consultadas en www.indec.gov.ar y en el Centro Estadístico de Servicios, ubicado en Av. Presidente Julio A. Roca 609 C1067ABB, Ciudad Autónoma de Buenos Aires, Argentina. El horario de atención al público es de 9:30 a 16:00.

También pueden solicitarse al teléfono (54-11) 5031-4632

Correo electrónico: ces@indec.gov.ar

Sitio web: www.indec.gov.ar

X: [@INDECArgentina](https://twitter.com/INDECArgentina)

Facebook: [/INDECArgentina](https://www.facebook.com/INDECArgentina)

Instagram: [@indecargentina](https://www.instagram.com/indecargentina)

Spotify: [/INDECArgentina](https://open.spotify.com/playlist/INDECArgentina)

Calendario anual anticipado de informes:

www.indec.gov.ar/indec/web/Calendario-Fecha-0



INDECArgentina

Índice

Pág.

Resumen ejecutivo	3
Introducción	4
Cuadros	
Cuadro 1. Pobreza e indigencia. Total 31 aglomerados urbanos.....	5
Cuadro 2.1 Brecha de la indigencia. Total 31 aglomerados urbanos	7
Cuadro 2.2 Brecha de la pobreza. Total 31 aglomerados urbanos.....	7
Cuadro 3.1 Población por condición de pobreza según grupos de edad. Primer semestre de 2024.....	8
Cuadro 3.2 Población por grupos de edad según condición de pobreza. Primer semestre de 2024.....	8
Cuadro 3.3 Población de 0 a 17 años por condición de pobreza según grupos de edad. Primer semestre de 2024	8
Cuadro 3.4 Población de 0 a 17 años por grupos de edad según condición de pobreza. Primer semestre de 2024	8
Cuadro 4.1 Pobreza e indigencia por regiones estadísticas y total 31 aglomerados urbanos, en porcentajes. Primer semestre de 2024	9
Cuadro 4.2 Pobreza e indigencia por regiones estadísticas y total 31 aglomerados urbanos. Primer semestre de 2024.....	10
Cuadro 4.3 Pobreza en hogares y personas. Regiones estadísticas y total 31 aglomerados urbanos	11
Cuadro 4.4 Indigencia en hogares y personas. Regiones estadísticas y total 31 aglomerados urbanos.....	12
Cuadro 5. Evolución de indicadores seleccionados. Total 31 aglomerados urbanos. Primer semestre 2023-primer semestre 2024.....	13
Cuadro 5.1 Evolución de indicadores seleccionados. Región Gran Buenos Aires. Primer semestre 2023-primer semestre 2024	13
Cuadro 5.2 Evolución de indicadores seleccionados. Región Cuyo. Primer semestre 2023-primer semestre 2024	14
Cuadro 5.3 Evolución de indicadores seleccionados. Región Noreste. Primer semestre 2023-primer semestre 2024	15
Cuadro 5.4 Evolución de indicadores seleccionados. Región Noroeste. Primer semestre 2023-primer semestre 2024	16
Cuadro 5.5 Evolución de indicadores seleccionados. Región Pampeana. Primer semestre 2023-primer semestre 2024	18
Cuadro 5.6 Evolución de indicadores seleccionados. Región Patagonia. Primer semestre 2023-primer semestre 2024	21
Gráficos	
Gráfico 1. Resultados del primer semestre de 2024.....	5
Gráfico 2. Incidencia de la pobreza y de la indigencia en los hogares y variaciones del ingreso total familiar (ITF), la canasta básica alimentaria (CBA) y la canasta básica total (CBT). Total 31 aglomerados urbanos. Primer semestre 2022-primer semestre 2024	6
Gráfico 3. Incidencia de la pobreza y de la indigencia en las personas y variaciones del ingreso total familiar (ITF), la canasta básica alimentaria (CBA) y la canasta básica total (CBT). Total 31 aglomerados urbanos. Primer semestre 2022-primer semestre 2024	6
Anexo metodológico	23
Metodología general de cálculo de línea de pobreza y línea de indigencia	23
¿Qué se entiende por línea de indigencia?	23
¿Qué se entiende por línea de pobreza?.....	24
Canastas regionales	25
Composición de las canastas básicas alimentarias regionales del adulto equivalente.....	26
Definiciones.....	26
Aspectos metodológicos generales.....	26
Características de la muestra	26
Cálculo y ajuste de factores de expansión	27
Acerca de las proyecciones de población	28



Incidencia de la pobreza y la indigencia en 31 aglomerados urbanos

Resumen ejecutivo del primer semestre de 2024

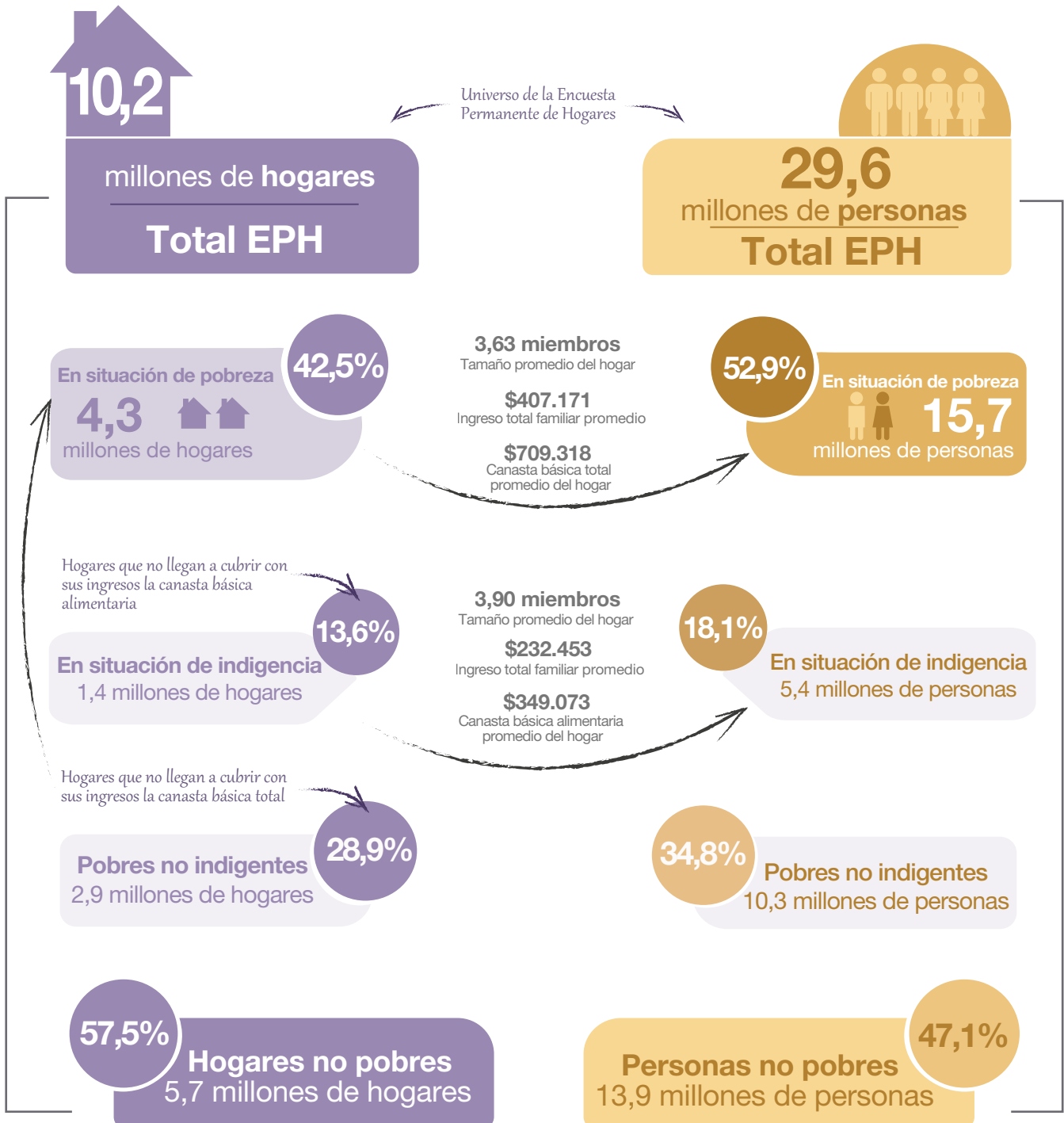

Nota: los totales por suma pueden no coincidir por redondeo de las cifras parciales.
Fuente: INDEC, Encuesta Permanente de Hogares.

Principales resultados de la incidencia de la pobreza y la indigencia

Los resultados del primer semestre de 2024 correspondientes al total de aglomerados urbanos registraron que:

Incidencia

El porcentaje de hogares por debajo de la línea de pobreza (LP) alcanzó el 42,5%; en ellos reside el 52,9% de las personas. Dentro de este conjunto se distingue un 13,6% de hogares por debajo de la línea de indigencia (LI), que incluyen al 18,1% de las personas. Esto implica que, para el universo de los 31 aglomerados urbanos de la EPH, por debajo de la LP se encuentran 4.319.760 hogares, que incluyen a 15.685.603 personas; y, dentro de ese conjunto, 1.378.142 hogares se encuentran por debajo de la LI, lo que representa 5.379.588 personas indigentes.

Evolución

Con respecto al segundo semestre de 2023, la incidencia de la **pobreza** registró un aumento tanto en los hogares como en las personas, de 10,7 y 11,2 puntos porcentuales (p.p.) respectivamente. En el caso de la **indigencia**, mostró un aumento de 4,9 p.p. en los hogares y de 6,2 p.p. en las personas.

A nivel regional se observó un aumento de la pobreza y la indigencia en todas las regiones.

Ingresos-canastas

Dado que la incidencia de la pobreza y la indigencia resultan de la capacidad de los hogares de acceder a la canasta básica alimentaria (CBA) y a la canasta básica total (CBT) mediante sus ingresos monetarios, se observó que, con respecto al semestre anterior:

- En promedio, el ingreso total familiar aumentó un 87,8%.
- Las canastas regionales promedio aumentaron 115,3% (CBA) y 119,3% (CBT).

Los ingresos en el período estudiado aumentaron a un nivel inferior tanto con respecto a la CBT como a la CBA. Así, ambas tasas, pobreza e indigencia, presentan un incremento en el presente semestre, en relación al semestre anterior.¹

Brecha

Teniendo en cuenta que la brecha de la pobreza es la distancia entre los ingresos y las canastas de los hogares pobres, se observó que:

- La brecha de la pobreza de los hogares se ubicó en 42,6% (cuadro 2.2).
- El ingreso total familiar promedio de los hogares pobres fue de \$407.171, mientras la CBT promedio del mismo grupo de hogares alcanzó \$709.318.
- La distancia entre los ingresos de los hogares pobres y la CBT aumentó respecto del segundo semestre de 2023.

Grupos de edad

En cuanto a los grupos de edad según condición de pobreza, se destaca que dos tercios (66,1%) de las personas de 0 a 14 años forman parte de hogares bajo la línea de pobreza (cuadro 3.2).

El porcentaje total de personas bajo la línea de pobreza para los grupos de 15 a 29 años y de 30 a 64 años es de 60,7% y 48,6%, respectivamente. En la población de 65 años y más, el 29,7% de las personas se ubicó en hogares bajo la LP.

Regiones

Las mayores incidencias de la pobreza en personas se observaron en las regiones Noreste (NEA), 62,9%; y Noroeste (NOA), 57,0%. Las menores, por su parte, se registraron en las regiones Patagonia, 49,1%; y Pampeana, 49,9% (cuadro 4.1).

En los aglomerados de 500.000 y más habitantes se observó un aumento de la pobreza de 11,0 p.p., en tanto que en los aglomerados de menos de 500.000 el incremento es de 12,3 p.p. con respecto al segundo semestre de 2023.



¹ Para ampliar la información sobre la evolución de las canastas regionales y los ingresos de los hogares para el total 31 aglomerados urbanos, ver los gráficos 2 y 3 y cuadro 5; y para los datos por aglomerado, ver los cuadros del punto 5 de este mismo informe.



Incidencia de la pobreza y la indigencia en 31 aglomerados urbanos Primer semestre de 2024

Cuadro 1. Pobreza e indigencia. Total 31 aglomerados urbanos

Indicador	1° semestre 2022	2° semestre 2022	1° semestre 2023	2° semestre 2023	1° semestre 2024
Pobreza					
Hogares	27,7	29,6	29,6	31,8	42,5
Personas	36,5	39,2	40,1	41,7	52,9
Indigencia					
Hogares	6,8	6,2	6,8	8,7	13,6
Personas	8,8	8,1	9,3	11,9	18,1

Fuente: INDEC, Dirección de Encuesta Permanente de Hogares.

Gráfico 1. Resultados del primer semestre de 2024

Incidencia de pobreza e indigencia. Hogares

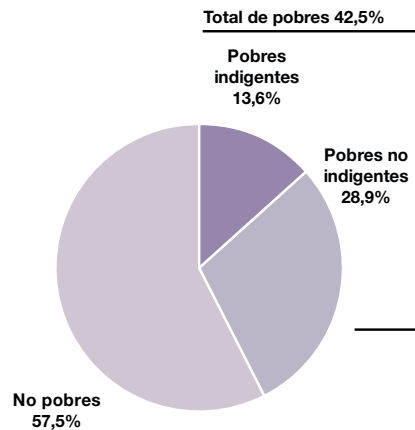

Incidencia de pobreza e indigencia. Personas

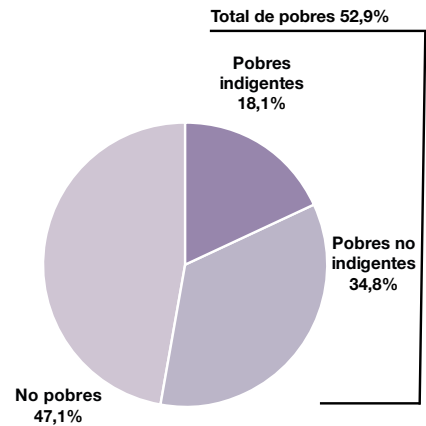

Fuente: INDEC, Dirección de Encuesta Permanente de Hogares.

La población total de los 31 aglomerados es de 29.642.489 y está constituida en 10.154.679 hogares.

Los porcentajes presentados en el cuadro 1 indican que, durante el primer semestre de 2024, se encuentran por debajo de la LP 4.319.760 hogares, los cuales incluyen a 15.685.603 personas. En ese conjunto, 1.378.142 hogares se encuentran, a su vez, bajo la LI, e incluyen a 5.379.588 personas indigentes.

Gráfico 2. Incidencia de la pobreza y de la indigencia en los hogares y variaciones del ingreso total familiar (ITF), la canasta básica alimentaria (CBA) y la canasta básica total (CBT). Total 31 aglomerados urbanos. Primer semestre 2022-primer semestre 2024

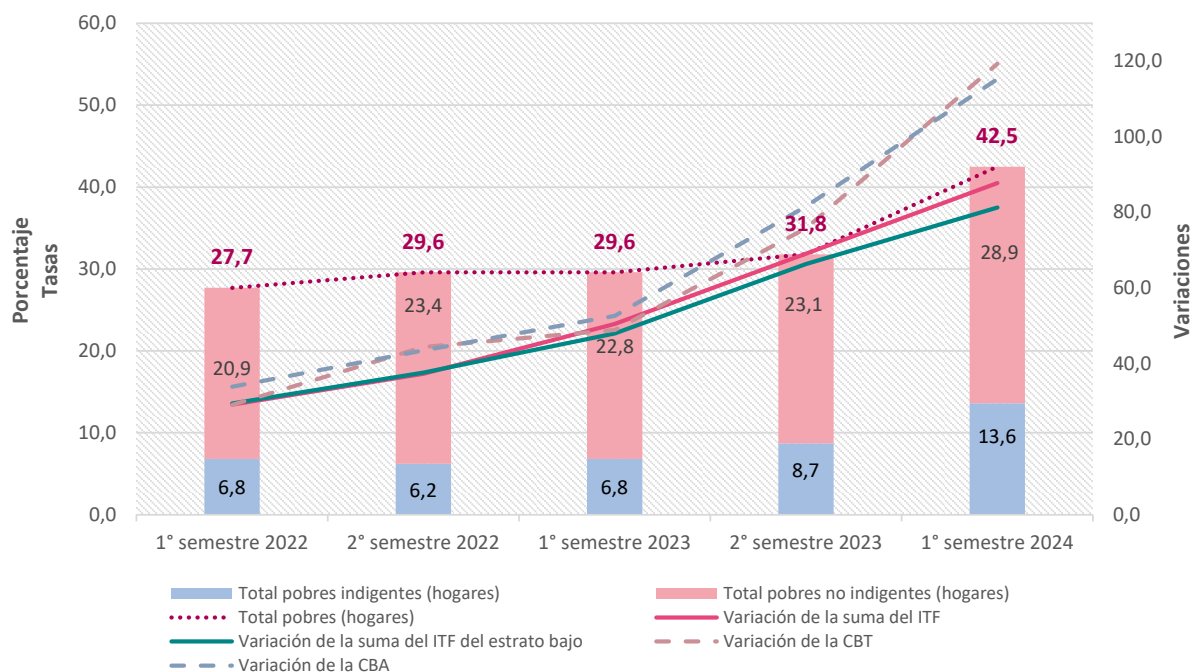

Nota: el estrato bajo está conformado por los deciles 1 a 4 (ver “Definiciones” en el Anexo metodológico del presente informe técnico). Las variaciones de las canastas corresponden a promedios regionales.

Fuente: INDEC, Dirección de Encuesta Permanente de Hogares.

Gráfico 3. Incidencia de la pobreza y de la indigencia en las personas y variaciones del ingreso total familiar (ITF), la canasta básica alimentaria (CBA) y la canasta básica total (CBT). Total 31 aglomerados urbanos. Primer semestre 2022-primer semestre 2024

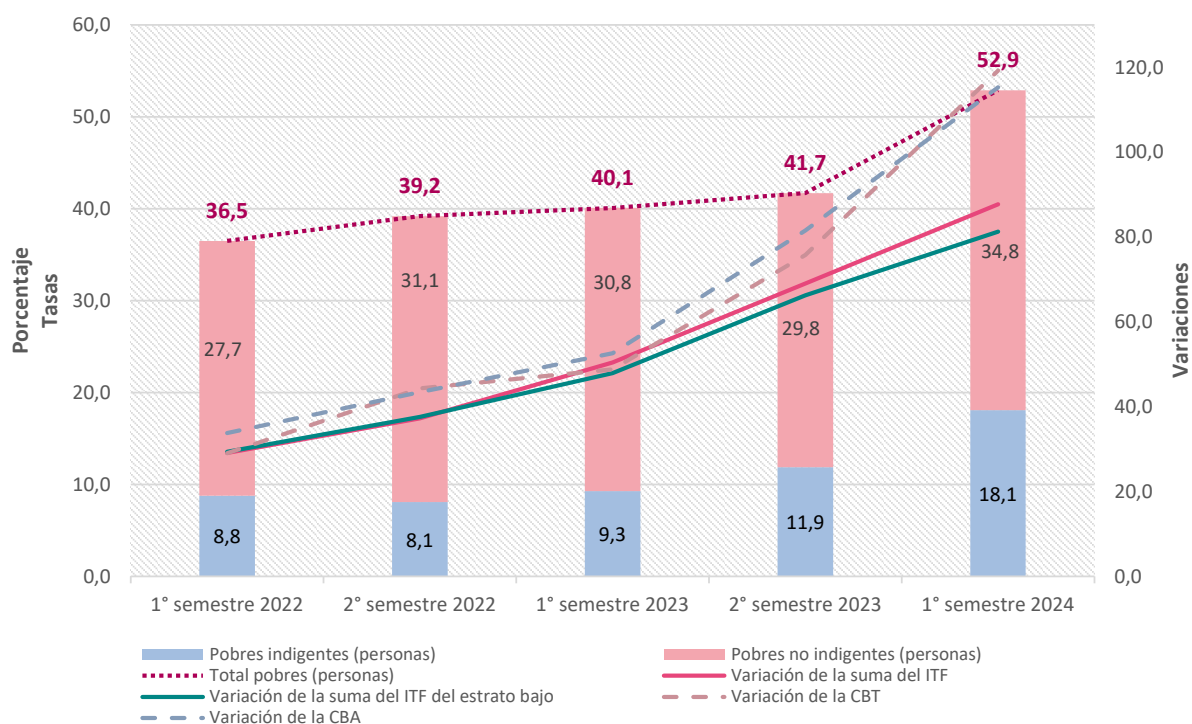

Nota: el estrato bajo está conformado por los deciles 1 a 4 (ver “Definiciones” en el Anexo metodológico del presente informe técnico). Las variaciones de las canastas corresponden a promedios regionales.

Fuente: INDEC, Dirección de Encuesta Permanente de Hogares.

Cuadro 2.1**Brecha de la indigencia. Total 31 aglomerados urbanos**

1° semestre 2024		
Incidencia de la indigencia en hogares	%	13,6
Tamaño promedio del hogar indigente en personas		3,90
Tamaño promedio del hogar indigente en adulto equivalente		3,15
Canasta básica alimentaria promedio del hogar indigente (a)	\$	349.073
Ingreso total familiar promedio del hogar indigente (b)	\$	232.453
Brecha monetaria promedio de los hogares indigentes (b-a)	\$	-116.620
Brecha porcentual promedio de los hogares indigentes (b-a)/a	%	33,4

Fuente: INDEC, Dirección de Encuesta Permanente de Hogares.

Cuadro 2.2**Brecha de la pobreza. Total 31 aglomerados urbanos**

1° semestre 2024		
Incidencia de la pobreza en hogares	%	42,5
Tamaño promedio del hogar pobre en personas		3,63
Tamaño promedio del hogar pobre en adulto equivalente		2,93
Canasta básica total promedio del hogar pobre (a)	\$	709.318
Ingreso total familiar promedio del hogar pobre (b)	\$	407.171
Brecha monetaria promedio de los hogares pobres (b-a)	\$	-302.147
Brecha porcentual promedio de los hogares pobres (b-a)/a	%	42,6

Fuente: INDEC, Dirección de Encuesta Permanente de Hogares.

Los valores expuestos significan que, en promedio, los hogares indigentes tienen una distancia de \$116.620 entre sus ingresos y el valor de la LI. En términos porcentuales, esto implica que sus ingresos en promedio se encuentran 33,4% por debajo de la LI. En el caso de los hogares pobres, la distancia se refiere a la LP y es de \$302.147 lo que implica una brecha de 42,6%.

Cuadro 3.1 Población por condición de pobreza según grupos de edad. Primer semestre de 2024

Grupos de edad	Total	Pobres			No pobres
		Pobres indigentes	Pobres no indigentes	Total de pobres	
		%			
Total	100,0	100,0	100,0	100,0	100,0
0-14	22,7	33,8	25,5	28,4	16,4
15-29	22,3	26,2	25,3	25,6	18,7
30-64	42,6	37,3	40,0	39,1	46,5
65 y más	12,3	2,7	9,1	6,9	18,4

Nota: en algunos casos, la suma de los porcentajes de población puede no coincidir con el porcentaje total, debido a que los valores están redondeados a un decimal.

Fuente: INDEC, Dirección de Encuesta Permanente de Hogares.

Cuadro 3.2 Población por grupos de edad según condición de pobreza. Primer semestre de 2024

Grupos de edad	Total	Pobres			No pobres
		Pobres indigentes	Pobres no indigentes	Total de pobres	
		%			
Total	100,0	18,1	34,8	52,9	47,1
0-14	100,0	27,0	39,1	66,1	33,9
15-29	100,0	21,2	39,4	60,7	39,3
30-64	100,0	15,9	32,7	48,6	51,4
65 y más	100,0	4,0	25,6	29,7	70,3

Nota: en algunos casos, la suma de los porcentajes de población puede no coincidir con el porcentaje total, debido a que los valores están redondeados a un decimal.

Fuente: INDEC, Dirección de Encuesta Permanente de Hogares.

Cuadro 3.3 Población de 0 a 17 años por condición de pobreza según grupos de edad. Primer semestre de 2024

Grupos de edad	Total	Pobres			No pobres
		Pobres indigentes	Pobres no indigentes	Total de pobres	
		%			
Total	100,0	100,0	100,0	100,0	100,0
0-5	25,2	21,6	25,6	24,0	27,6
6-11	38,0	38,7	37,4	37,9	38,1
12-17	36,8	39,8	36,9	38,1	34,3

Nota: en algunos casos, la suma de los porcentajes de población puede no coincidir con el porcentaje total, debido a que los valores están redondeados a un decimal.

Fuente: INDEC, Dirección de Encuesta Permanente de Hogares.

Cuadro 3.4 Población de 0 a 17 años por grupos de edad según condición de pobreza. Primer semestre de 2024

Grupos de edad	Total	Pobres			No pobres
		Pobres indigentes	Pobres no indigentes	Total de pobres	
		%			
Total	100,0	27,3	39,8	67,1	32,9
0-5	100,0	23,3	40,5	63,9	36,1
6-11	100,0	27,7	39,3	67,0	33,0
12-17	100,0	29,4	39,9	69,4	30,6

Nota: en algunos casos, la suma de los porcentajes de población puede no coincidir con el porcentaje total, debido a que los valores están redondeados a un decimal.

Fuente: INDEC, Dirección de Encuesta Permanente de Hogares.

Se presenta a continuación la proporción de hogares y personas pobres e indigentes relevados por la Encuesta Permanente de Hogares (EPH) para cada región estadística, el conjunto de aglomerados de 500.000 y más habitantes, el conjunto de aglomerados de menos de 500.000 habitantes y cada uno de los 31 aglomerados urbanos.

Cuadro 4.1 Pobreza e indigencia por regiones estadísticas y 31 aglomerados urbanos, en porcentajes. Primer semestre de 2024

Área geográfica	Pobreza		Indigencia	
	Hogares	Personas	Hogares	Personas
	%			
Total 31 aglomerados urbanos (²)	42,5	52,9	13,6	18,1
Aglomerados del interior	42,1	53,0	12,1	16,2
Regiones				
Gran Buenos Aires	42,9	52,8	14,8	19,8
Ciudad Autónoma de Buenos Aires	19,8	23,1	6,4	7,5 (¹)
Partidos del GBA	50,1	59,7	17,5	22,7
Cuyo	41,6	52,3	9,9	13,5
Gran Mendoza	42,0	52,9	10,2	13,8
Gran San Juan	39,6	50,5	10,5	14,7
Gran San Luis	43,8	53,8	7,5	9,8
Noreste	52,2	62,9	17,7	23,2
Corrientes	41,2	52,3	10,2	13,4
Formosa	57,0	67,6	16,2	19,8
Gran Resistencia	65,8	76,2	30,1	38,6
Posadas	45,6	55,9	12,8	18,3
Noroeste	47,2	57,0	13,9	17,2
Gran Catamarca	46,1	55,9	13,3	16,9
Gran Tucumán-Tafí Viejo	45,7	55,8	14,1	16,6
Jujuy-Palpalá	46,3	55,7	12,5	15,3
La Rioja	55,4	66,4	11,5	15,0
Salta	44,3	52,2	14,2	16,5
Santiago del Estero-La Banda	51,8	64,0	16,2 (¹)	22,9 (¹)
Pampeana	38,8	49,9	11,4	15,9
Bahía Blanca-Cerri	34,6	44,4	10,1	13,9
Concordia	54,8	65,8	19,9	26,4
Gran Córdoba	36,2	49,5	8,4	12,8
Gran La Plata	39,9	51,2	13,9	18,3
Gran Rosario	37,1	46,8	13,6	18,2
Gran Paraná	36,5	46,7	9,0 (¹)	11,7 (¹)
Gran Santa Fe	48,4	59,8	12,1	16,4
Mar del Plata	38,1	46,2	9,4	12,9 (¹)
Río Cuarto	44,2	54,3	10,5	14,4
Santa Rosa-Toay	31,3	40,0	10,5 (¹)	17,0 (¹)
San Nicolás-Villa Constitución	44,4	55,2	16,2	22,1
Patagonia	39,4	49,1	8,9	11,1
Comodoro Rivadavia-Rada Tilly	41,9	51,5	8,9 (¹)	10,3 (¹)
Neuquén-Plottier	33,6	40,4	9,9	11,6 (¹)
Río Gallegos	45,3	53,8	8,3 (¹)	10,0 (¹)
Ushuaia-Río Grande	36,7	48,6	7,5 (¹)	10,5 (¹)
Rawson-Trelew	43,4	55,5	10,1	13,1
Viedma-Carmen de Patagones	43,7	56,7	7,5	10,8 (¹)
Total aglomerados de 500.000 y más habitantes	41,9	52,2	13,7	18,3
Total aglomerados de menos de 500.000 habitantes	45,2	56,0	13,0	17,3

(¹) Coeficiente de variación (CV) mayor al 16%.

(²) Se detallan límite inferior (Li) y límite superior (Ls) de los intervalos de confianza para el total 31 aglomerados urbanos.

Hogares pobres: Li 41,4 - Ls 43,7. Personas pobres: Li 51,5 - Ls 54,3.

Hogares indigentes: Li 12,8 - Ls 14,3. Personas indigentes: Li 16,9 - Ls 19,4

Fuente: INDEC, Dirección de Encuesta Permanente de Hogares.

Cuadro 4.2

Pobreza e indigencia por regiones estadísticas y total 31 aglomerados urbanos.
Primer semestre de 2024

Área geográfica	Total		Pobreza		Indigencia	
	Hogares	Personas	Hogares	Personas	Hogares	Personas
Total 31 aglomerados urbanos	10.154.679	29.642.489	4.319.760	15.685.603	1.378.142	5.379.588
Aglomerados del interior	4.745.586	13.669.038	1.997.834	7.248.394	575.266	2.215.544
Regiones						
Gran Buenos Aires	5.409.093	15.973.451	2.321.926	8.437.209	802.876	3.164.044
Ciudad Autónoma de Buenos Aires	1.281.677	3.005.828	253.491	695.763	81.988 (¹)	224.770 (¹)
Partidos del GBA	4.127.416	12.967.623	2.068.435	7.741.446	720.888	2.939.274
Cuyo	605.514	1.859.335	251.842	972.905	59.893	250.894
Gran Mendoza	351.552	1.055.544	147.662	558.854	35.758	145.326
Gran San Juan	170.428	554.268	67.570	279.874	17.866	81.217
Gran San Luis	83.534	249.523	36.610	134.177	6.269	24.351 (¹)
Noreste	492.888	1.467.950	257.155	923.361	87.014	339.943
Corrientes	128.381	391.445	52.858	204.832	13.120	52.423
Formosa	84.150	263.065	47.954	177.821	13.629	52.187
Gran Resistencia	141.204	424.625	92.936	323.504	42.456	163.994
Posadas	139.153	388.815	63.407	217.204	17.809	71.339 (¹)
Noroeste	846.109	2.832.832	399.672	1.615.955	117.985	487.141
Gran Catamarca	68.843	232.570	31.731	130.090	9.167	39.246
Gran Tucumán-Tafí Viejo	276.363	923.168	126.294	515.458	38.923	152.828
Jujuy-Palpalá	110.615	359.677	51.250	200.167	13.872 (¹)	55.115 (¹)
La Rioja	71.799	236.144	39.775	156.893	8.286	35.334
Salta	191.167	665.007	84.652	347.082	27.164	109.425
Santiago del Estero-La Banda	127.322	416.266	65.970	266.265	20.573 (¹)	95.193 (¹)
Pampeana	2.397.056	6.385.732	929.911	3.185.088	274.392	1.013.023
Bahía Blanca-Cerri	135.252	321.150	46.846	142.444	13.712	44.556 (¹)
Concordia	51.577	165.472	28.257	108.890	10.283	43.613
Gran Córdoba	596.290	1.599.739	215.561	792.611	50.238	205.428
Gran La Plata	341.851	931.986	136.298	477.165	47.478 (¹)	170.615
Gran Rosario	525.690	1.352.194	194.905	632.212	71.666	245.946
Gran Paraná	100.183	286.626	36.540	133.987	8.986 (¹)	33.614 (¹)
Gran Santa Fe	196.597	550.135	95.110	329.123	23.699	90.326
Mar del Plata	256.369	663.534	97.601	306.221	24.066 (¹)	85.825 (¹)
Río Cuarto	70.778	183.012	31.302	99.395	7.433	26.437
Santa Rosa-Toay	52.484	132.481	16.418	52.994	5.489 (¹)	22.513 (¹)
San Nicolás-Villa Constitución	69.985	199.403	31.073	110.046	11.342	44.150
Patagonia	404.019	1.123.189	159.254	551.085	35.982	124.543
Comodoro Rivadavia-Rada Tilly	82.690	253.807	34.687	130.615	7.329 (¹)	26.072 (¹)
Neuquén-Plottier	115.239	322.253	38.676	130.302	11.367 (¹)	37.412 (¹)
Río Gallegos	48.444	130.993	21.958	70.422	4.003 (¹)	13.117 (¹)
Ushuaia-Río Grande	68.366	178.248	25.072	86.677	5.112 (¹)	18.672 (¹)
Rawson-Trelew	56.755	151.755	24.658	84.203	5.719	19.938 (¹)
Viedma-Carmen de Patagones	32.525	86.133	14.203	48.866	2.452 (¹)	9.332 (¹)
Total aglomerados de 500.000 y más habitantes	8.315.400	24.269.026	3.487.579	12.675.809	1.139.734	4.450.980
Total aglomerados de menos de 500.000 habitantes	1.839.279	5.373.463	832.181	3.009.794	238.408	928.608

(¹) Coeficiente de variación (CV) mayor al 16%.

Fuente: INDEC, Dirección de Encuesta Permanente de Hogares.

Cuadro 4.3

Pobreza en hogares y personas. Regiones estadísticas y total 31 aglomerados urbanos

Área geográfica	1° semestre 2023		2° semestre 2023		1° semestre 2024	
	Hogares	Personas	Hogares	Personas	Hogares	Personas
Total 31 aglomerados urbanos	29,6	40,1	31,8	41,7	42,5	52,9
Aglomerados del interior	28,7	38,5	32,4	42,5	42,1	53,0
Regiones						
Gran Buenos Aires	30,3	41,4	31,3	41,0	42,9	52,8
Ciudad Autónoma de Buenos Aires	11,7	17,3	15,0	21,4	19,8	23,1
Partidos del GBA	36,1	47,0	36,3	45,5	50,1	59,7
Cuyo	31,1	40,7	33,5	44,0	41,6	52,3
Gran Mendoza	31,7	41,8	35,2	47,0	42,0	52,9
Gran San Juan	26,8	35,8	32,4	41,6	39,6	50,5
Gran San Luis	36,9	47,3	28,2	36,9	43,8	53,8
Noreste	32,7	42,0	37,8	48,4	52,2	62,9
Corrientes	28,3	36,4	31,3	41,0	41,2	52,3
Formosa	19,3	29,7	33,5	46,9	57,0	67,6
Gran Resistencia	50,2	60,3	54,9	65,2	65,8	76,2
Posadas	26,8	35,9	29,7	38,4	45,6	55,9
Noroeste	32,3	41,0	36,4	45,6	47,2	57,0
Gran Catamarca	31,3	40,2	34,5	45,0	46,1	55,9
Gran Tucumán-Tafí Viejo	33,0	41,2	35,8	43,9	45,7	55,8
Jujuy-Palpalá	34,0	42,2	33,8	43,6	46,3	55,7
La Rioja	30,3	39,6	39,5	51,6	55,4	66,4
Salta	29,6	37,5	34,8	42,4	44,3	52,2
Santiago del Estero-La Banda	34,7	46,6	41,6	53,2	51,8	64,0
Pampeana	26,6	36,8	30,3	40,4	38,8	49,9
Bahía Blanca-Cerri	24,9	34,2	26,3	35,2	34,6	44,4
Concordia	47,2	58,3	45,4	56,2	54,8	65,8
Gran Córdoba	26,6	39,1	28,9	39,2	36,2	49,5
Gran La Plata	26,0	35,0	31,7	44,2	39,9	51,2
Gran Rosario	24,4	33,5	28,6	36,6	37,1	46,8
Gran Paraná	26,9	34,3	29,9	36,3	36,5	46,7
Gran Santa Fe	32,4	43,0	36,2	48,9	48,4	59,8
Mar del Plata	23,1	31,5	28,8	37,7	38,1	46,2
Río Cuarto	27,9	37,4	30,5	41,0	44,2	54,3
Santa Rosa-Toay	24,5	35,0	26,5	38,2	31,3	40,0
San Nicolás-Villa Constitución	29,6	40,4	35,6	46,7	44,4	55,2
Patagonia	25,6	33,2	28,0	36,5	39,4	49,1
Comodoro Rivadavia-Rada Tilly	21,1	28,0	31,7	41,0	41,9	51,5
Neuquén-Plottier	27,1	34,3	25,1	30,8	33,6	40,4
Río Gallegos	28,2	33,5	30,0	39,2	45,3	53,8
Ushuaia-Río Grande	18,5	25,4	19,5	26,8	36,7	48,6
Rawson-Trelew	31,3	42,7	34,3	46,0	43,4	55,5
Viedma-Carmen de Patagones	32,2	43,7	32,8	44,1	43,7	56,7
Total aglomerados de 500.000 y más habitantes	29,4	40,1	31,4	41,2	41,9	52,2
Total aglomerados de menos de 500.000 habitantes	30,4	39,8	33,4	43,7	45,2	56,0

Fuente: INDEC, Dirección de Encuesta Permanente de Hogares.

Cuadro 4.4 Indigencia en hogares y personas. Regiones estadísticas y total 31 aglomerados urbanos

Área geográfica	1° semestre 2023		2° semestre 2023		1° semestre 2024	
	Hogares	Personas	Hogares	Personas	Hogares	Personas
Total 31 aglomerados urbanos	6,8	9,3	8,7	11,9	13,6	18,1
Aglomerados del interior	6,0	7,9	8,1	11,2	12,1	16,2
Regiones						
Gran Buenos Aires	7,5	10,4	9,1	12,5	14,8	19,8
Ciudad Autónoma de Buenos Aires	3,3 (¹)	5,4 (¹)	3,3 (¹)	4,3 (¹)	6,4	7,5 (¹)
Partidos del GBA	8,8	11,6	11,0	14,4	17,5	22,7
Cuyo	5,3	6,7	7,9	10,5	9,9	13,5
Gran Mendoza	6,6	8,7	10,1	13,9 (¹)	10,2	13,8
Gran San Juan	2,7 (¹)	2,9 (¹)	4,9 (¹)	6,3 (¹)	10,5	14,7
Gran San Luis	5,4 (¹)	6,8 (¹)	4,3 (¹)	5,6 (¹)	7,5	9,8
Noreste	8,2	10,6	10,6	14,5	17,7	23,2
Corrientes	6,8 (¹)	7,6 (¹)	5,8 (¹)	8,6 (¹)	10,2	13,4
Formosa	5,0 (¹)	7,5 (¹)	8,8 (¹)	14,9 (¹)	16,2	19,8
Gran Resistencia	14,5	18,8	19,6	24,4	30,1	38,6
Posadas	4,8 (¹)	6,8 (¹)	7,1 (¹)	9,6 (¹)	12,8	18,3
Noroeste	6,3	7,8	8,4	10,7	13,9	17,2
Gran Catamarca	6,8	8,6 (¹)	8,5	11,4	13,3	16,9
Gran Tucumán-Tafí Viejo	7,4	8,7	8,6	10,1	14,1	16,6
Jujuy-Palpalá	6,5	8,7	8,3 (¹)	11,1 (¹)	12,5	15,3
La Rioja	4,7 (¹)	6,5 (¹)	6,6 (¹)	9,7 (¹)	11,5	15,0
Salta	5,6	6,6	8,7	10,4	14,2	16,5
Santiago del Estero-La Banda	5,0 (¹)	7,2 (¹)	8,6 (¹)	12,4	16,2 (¹)	22,9 (¹)
Pampeana	5,9	8,2	8,0	11,6	11,4	15,9
Bahía Blanca-Cerri	5,6 (¹)	7,4 (¹)	4,4 (¹)	5,7 (¹)	10,1	13,9
Concordia	13,5	18,1	11,8	16,6 (¹)	19,9	26,4
Gran Córdoba	5,2	7,4	6,2	8,9	8,4	12,8
Gran La Plata	6,5 (¹)	9,8 (¹)	9,5 (¹)	15,7 (¹)	13,9	18,3
Gran Rosario	5,4	6,2 (¹)	8,7	10,8	13,6	18,2
Gran Paraná	5,5 (¹)	7,1 (¹)	7,9	9,5 (¹)	9,0 (¹)	11,7 (¹)
Gran Santa Fe	6,6 (¹)	10,0 (¹)	9,6 (¹)	15,3	12,1	16,4
Mar del Plata	4,8 (¹)	6,5 (¹)	7,7 (¹)	11,9 (¹)	9,4	12,9 (¹)
Río Cuarto	6,4	8,5	7,3 (¹)	10,2 (¹)	10,5	14,4
Santa Rosa-Toay	7,5 (¹)	11,1 (¹)	9,6 (¹)	15,8 (¹)	10,5 (¹)	17,0 (¹)
San Nicolás-Villa Constitución	8,4	12,8	10,6	14,9 (¹)	16,2	22,1
Patagonia	4,6	5,5	5,5	7,2	8,9	11,1
Comodoro Rivadavia-Rada Tilly	2,5 (¹)	2,8 (¹)	5,9 (¹)	7,7 (¹)	8,9 (¹)	10,3 (¹)
Neuquén-Plottier	5,4 (¹)	6,8 (¹)	6,1 (¹)	7,6 (¹)	9,9	11,6 (¹)
Río Gallegos	5,0 (¹)	5,9 (¹)	3,2 (¹)	4,5 (¹)	8,3 (¹)	10,0 (¹)
Ushuaia-Río Grande	3,4 (¹)	3,1 (¹)	3,6 (¹)	4,2 (¹)	7,5 (¹)	10,5 (¹)
Rawson-Trelew	7,0 (¹)	9,5 (¹)	8,3 (¹)	12,1 (¹)	10,1	13,1
Viedma-Carmen de Patagones	4,4 (¹)	6,1 (¹)	4,3 (¹)	6,0 (¹)	7,5	10,8 (¹)
Total aglomerados de 500.000 y más habitantes	6,9	9,4	8,8	12,1	13,7	18,3
Total aglomerados de menos de 500.000 habitantes	6,5	8,6	7,9	11,0	13,0	17,3

(¹) Coeficiente de variación (CV) mayor al 16%.

Fuente: INDEC, Dirección de Encuesta Permanente de Hogares.

A continuación se presentan indicadores semestrales seleccionados para el total y cada uno de los aglomerados urbanos de las distintas regiones (cuadros 5 a 5.6). El objetivo de estos es contextualizar y facilitar la lectura de los resultados principales, ya que contienen información sobre la evolución de las canastas regionales, los ingresos de los hogares y las tasas de empleo.

Cuadro 5. Evolución de indicadores seleccionados. Total 31 aglomerados urbanos. Primer semestre 2023-primer semestre 2024

			1° semestre 2023	2° semestre 2023	1° semestre 2024	Variaciones %	
						con respecto al semestre anterior	con respecto a igual semestre del año anterior
Canastas regionales promedio ⁽¹⁾	Canasta básica alimentaria	\$	27.499	49.932	107.498	115,3	290,9
	Canasta básica total		61.482	108.057	236.923	119,3	285,4
Ingresos							
	Suma del ingreso total familiar		2.443.705.836	4.130.831.185	7.755.682.227	87,8	217,4
Hogares	Suma de los ingresos laborales	Miles de \$	1.866.353.449	3.181.540.869	6.011.227.357	88,9	222,1
	Suma de los ingresos no laborales		577.352.387	949.290.316	1.744.454.870	83,8	202,1
	Suma del ingreso total familiar del estrato bajo ⁽²⁾		540.563.632	883.762.185	1.629.551.237	84,4	201,5
Personas	Media del ingreso per cápita familiar		83.579	140.615	263.028	87,1	214,7
	Media del ingreso por adulto equivalente	\$	102.778	172.905	323.272	87,0	214,5
	Media del ingreso de la ocupación principal		128.287	216.331	412.726	90,8	221,7
Tasa de empleo		%	44,8	45,6	44,6	-2,2	-0,5

⁽¹⁾ Por adulto equivalente.

⁽²⁾ El estrato bajo está conformado por los deciles 1 a 4 (ver "Definiciones" en el Anexo metodológico del presente informe técnico).

Fuente: INDEC, Dirección de Encuesta Permanente de Hogares.

Cuadro 5.1 Evolución de indicadores seleccionados. Región Gran Buenos Aires. Primer semestre 2023-primer semestre 2024

			1° semestre 2023	2° semestre 2023	1° semestre 2024	Variaciones %	
						con respecto al semestre anterior	con respecto a igual semestre del año anterior
Canastas promedio ⁽¹⁾	Canasta básica alimentaria	\$	29.001	52.667	114.337	117,1	294,3
	Canasta básica total		63.945	112.439	248.856	121,3	289,2
Ciudad Autónoma de Buenos Aires							
Ingresos							
	Suma del ingreso total familiar		416.813.295	730.512.989	1.434.192.302	96,3	244,1
Hogares	Suma de los ingresos laborales	Miles de \$	326.027.144	569.164.297	1.162.617.782	104,3	256,6
	Suma de los ingresos no laborales		90.786.152	161.348.692	271.574.520	68,3	199,1
	Suma del ingreso total familiar del estrato bajo ⁽²⁾		83.154.590	141.199.698	262.282.427	85,8	215,4
Personas	Media del ingreso per cápita familiar		139.937	245.413	483.041	96,8	245,2
	Media del ingreso por adulto equivalente	\$	173.046	305.001	589.016	93,1	240,4
	Media del ingreso de la ocupación principal		186.305	327.578	668.287	104,0	258,7
Tasa de empleo		%	51,4	52,9	50,9	-3,7	-1,0
Partidos del GBA							
Ingresos							
	Suma del ingreso total familiar		989.851.086	1.664.491.887	3.094.320.541	85,9	212,6
Hogares	Suma de los ingresos laborales	Miles de \$	769.889.911	1.321.716.672	2.445.844.753	85,1	217,7
	Suma de los ingresos no laborales		219.961.174	342.775.215	648.475.788	89,2	194,8
	Suma del ingreso total familiar del estrato bajo ⁽²⁾		214.622.675	351.919.315	619.471.741	76,0	188,6
Personas	Media del ingreso per cápita familiar		77.691	129.847	240.259	85,0	209,3
	Media del ingreso por adulto equivalente	\$	94.931	158.827	295.891	86,3	211,7
	Media del ingreso de la ocupación principal		124.130	210.523	397.517	88,8	220,2
Tasa de empleo		%	43,2	44,5	43,3	-2,6	0,2

⁽¹⁾ Por adulto equivalente.

⁽²⁾ El estrato bajo está conformado por los deciles 1 a 4 (ver "Definiciones" en el Anexo metodológico del presente informe técnico).

Fuente: INDEC, Dirección de Encuesta Permanente de Hogares.

Cuadro 5.2

Evolución de indicadores seleccionados. Región Cuyo. Primer semestre 2023-primer semestre 2024

			1° semestre 2023	2° semestre 2023	1° semestre 2024	Variaciones %	
						con respecto al semestre anterior	con respecto a igual semestre del año anterior
Canastas promedio ⁽¹⁾	Canasta básica alimentaria		26.012	47.262	101.225	114,2	289,1
	Canasta básica total	\$	61.082	107.488	234.530	118,2	284,0
Gran Mendoza							
Ingresos							
	Suma del ingreso total familiar		75.732.973	120.519.311	232.954.038	93,3	207,6
Hogares	Suma de los ingresos laborales	Miles de \$	53.077.314	91.542.466	173.557.118	89,6	227,0
	Suma de los ingresos no laborales		22.655.658	28.976.845	59.396.920	105,0	162,2
	Suma del ingreso total familiar del estrato bajo ⁽²⁾		18.960.828	28.572.208	57.925.713	102,7	205,5
	Media del ingreso per cápita familiar		72.292	114.822	221.474	92,9	206,4
Personas	Media del ingreso por adulto equivalente	\$	89.812	141.327	274.164	94,0	205,3
	Media del ingreso de la ocupación principal		102.461	169.959	323.339	90,2	215,6
Tasa de empleo		%	46,5	46,9	47,0	0,2	1,1
Gran San Juan							
Ingresos							
	Suma del ingreso total familiar		37.190.337	58.419.691	117.522.605	101,2	216,0
Hogares	Suma de los ingresos laborales	Miles de \$	26.520.192	41.011.754	85.090.094	107,5	220,9
	Suma de los ingresos no laborales		10.670.145	17.407.937	32.432.511	86,3	204,0
	Suma del ingreso total familiar del estrato bajo ⁽²⁾		10.212.191	15.689.154	29.025.993	85,0	184,2
	Media del ingreso per cápita familiar		67.651	105.860	212.127	100,4	213,6
Personas	Media del ingreso por adulto equivalente	\$	84.201	131.957	262.242	98,7	211,4
	Media del ingreso de la ocupación principal		97.466	163.594	331.820	102,8	240,4
Tasa de empleo		%	44,6	41,9	43,0	2,8	-3,6
Gran San Luis							
Ingresos							
	Suma del ingreso total familiar		16.537.344	34.017.294	56.223.836	65,3	240,0
Hogares	Suma de los ingresos laborales	Miles de \$	12.798.327	27.419.827	43.275.767	57,8	238,1
	Suma de los ingresos no laborales		3.739.017	6.597.468	12.948.068	96,3	246,3
	Suma del ingreso total familiar del estrato bajo ⁽²⁾		4.192.622	8.018.185	14.443.013	80,1	244,5
	Media del ingreso per cápita familiar		67.484	137.380	226.350	64,8	235,4
Personas	Media del ingreso por adulto equivalente	\$	83.207	169.939	277.130	63,1	233,1
	Media del ingreso de la ocupación principal		113.489	232.437	380.958	63,9	235,7
Tasa de empleo		%	45,1	45,7	43,2	-5,4	-4,1

⁽¹⁾ Por adulto equivalente.⁽²⁾ El estrato bajo está conformado por los deciles 1 a 4 (ver "Definiciones" en el Anexo metodológico del presente informe técnico).

Fuente: INDEC, Dirección de Encuesta Permanente de Hogares.

Cuadro 5.3

Evolución de indicadores seleccionados. Región Noreste. Primer semestre 2023-primer semestre 2024

			1° semestre 2023	2° semestre 2023	1° semestre 2024	Variaciones %	
						con respecto al semestre anterior	con respecto a igual semestre del año anterior
Canastas promedio ⁽¹⁾	Canasta básica alimentaria	\$	25.981	47.476	101.565	113,9	290,9
	Canasta básica total		53.660	94.901	206.782	117,9	285,4
Corrientes							
Ingresos							
Hogares	Suma del ingreso total familiar		25.652.601	45.216.391	79.609.656	76,1	210,3
	Suma de los ingresos laborales	Miles de \$	18.997.639	30.088.225	54.630.012	81,6	187,6
	Suma de los ingresos no laborales		6.654.962	15.128.166	24.979.644	65,1	275,4
	Suma del ingreso total familiar del estrato bajo ⁽²⁾		6.776.936	10.976.076	21.324.093	94,3	214,7
Personas	Media del ingreso per cápita familiar		66.236	115.975	203.511	75,5	207,3
	Media del ingreso por adulto equivalente	\$	81.851	143.425	251.497	75,4	207,3
	Media del ingreso de la ocupación principal		102.120	163.905	304.940	86,0	198,6
Tasa de empleo		%	44,1	42,5	40,5	-4,7	-8,2
Formosa							
Ingresos							
Hogares	Suma del ingreso total familiar		15.063.727	24.291.599	40.500.462	66,7	168,9
	Suma de los ingresos laborales	Miles de \$	10.000.459	16.105.493	26.320.434	63,4	163,2
	Suma de los ingresos no laborales		5.063.268	8.186.106	14.180.028	73,2	180,1
	Suma del ingreso total familiar del estrato bajo ⁽²⁾		4.790.133	6.869.967	11.550.885	68,1	141,1
Personas	Media del ingreso per cápita familiar		57.833	92.812	153.956	65,9	166,2
	Media del ingreso por adulto equivalente	\$	71.562	114.597	190.855	66,5	166,7
	Media del ingreso de la ocupación principal		100.494	158.343	236.881	49,6	135,7
Tasa de empleo		%	37,6	37,1	39,8	7,4	6,0
Gran Resistencia							
Ingresos							
Hogares	Suma del ingreso total familiar		20.746.683	31.534.510	56.723.697	79,9	173,4
	Suma de los ingresos laborales	Miles de \$	14.870.954	21.663.257	38.398.938	77,3	158,2
	Suma de los ingresos no laborales		5.875.729	9.871.253	18.324.759	85,6	211,9
	Suma del ingreso total familiar del estrato bajo ⁽²⁾		4.949.911	7.432.179	13.508.940	81,8	172,9
Personas	Media del ingreso per cápita familiar		49.417	74.853	134.339	79,5	171,8
	Media del ingreso por adulto equivalente	\$	60.608	92.731	164.895	77,8	172,1
	Media del ingreso de la ocupación principal		83.979	120.277	212.788	76,9	153,4
Tasa de empleo		%	41,1	41,1	41,4	0,7	0,7
Posadas							
Ingresos							
Hogares	Suma del ingreso total familiar		28.354.632	47.686.566	78.999.674	65,7	178,6
	Suma de los ingresos laborales	Miles de \$	21.004.706	34.944.463	55.223.666	58,0	162,9
	Suma de los ingresos no laborales		7.349.926	12.742.102	23.776.007	86,6	223,5
	Suma del ingreso total familiar del estrato bajo ⁽²⁾		6.928.478	11.025.651	18.762.392	70,2	170,8
Personas	Media del ingreso per cápita familiar		73.744	123.469	203.273	64,6	175,6
	Media del ingreso por adulto equivalente	\$	91.489	152.788	251.541	64,6	174,9
	Media del ingreso de la ocupación principal		105.875	174.916	276.344	58,0	161,0
Tasa de empleo		%	46,7	46,5	45,7	-1,7	-2,0

⁽¹⁾ Por adulto equivalente.⁽²⁾ El estrato bajo está conformado por los deciles 1 a 4 (ver "Definiciones" en el Anexo metodológico del presente informe técnico).

Fuente: INDEC, Dirección de Encuesta Permanente de Hogares.

Cuadro 5.4

Evolución de indicadores seleccionados. Región Noroeste. Primer semestre 2023-primer semestre 2024

			1° semestre 2023	2° semestre 2023	1° semestre 2024	Variaciones %	
						con respecto al semestre anterior	con respecto a igual semestre del año anterior
Canastas promedio ⁽¹⁾	Canasta básica alimentaria		25.209	45.808	98.637	115,3	291,3
	Canasta básica total	\$	51.599	90.770	199.052	119,3	285,8
Gran Catamarca							
Ingresos							
	Suma del ingreso total familiar		13.713.388	23.438.620	41.712.203	78,0	204,2
Hogares	Suma de los ingresos laborales	Miles de \$	10.211.266	17.315.502	30.323.430	75,1	197,0
	Suma de los ingresos no laborales		3.502.121	6.123.119	11.388.773	86,0	225,2
	Suma del ingreso total familiar del estrato bajo ⁽²⁾		3.691.405	5.932.364	10.572.860	78,2	186,4
	Media del ingreso per cápita familiar		59.605	101.407	179.648	77,2	201,4
Personas	Media del ingreso por adulto equivalente	\$	73.074	123.759	222.062	79,4	203,9
	Media del ingreso de la ocupación principal		92.312	151.375	272.240	79,8	194,9
Tasa de empleo		%	43,3	43,5	43,2	-0,6	-0,2
Gran Tucumán-Tafí Viejo							
Ingresos							
	Suma del ingreso total familiar		55.155.591	91.716.564	171.819.395	87,3	211,5
Hogares	Suma de los ingresos laborales	Miles de \$	39.587.027	64.940.415	121.512.692	87,1	207,0
	Suma de los ingresos no laborales		15.568.563	26.776.149	50.306.703	87,9	223,1
	Suma del ingreso total familiar del estrato bajo ⁽²⁾		14.539.544	22.673.229	42.706.062	88,4	193,7
	Media del ingreso per cápita familiar		60.211	99.689	186.518	87,1	209,8
Personas	Media del ingreso por adulto equivalente	\$	75.025	123.513	232.027	87,9	209,3
	Media del ingreso de la ocupación principal		92.511	140.279	288.087	105,4	211,4
Tasa de empleo		%	43,2	45,6	42,1	-7,6	-2,4
Jujuy-Palpalá							
Ingresos							
	Suma del ingreso total familiar		21.559.689	38.687.311	68.078.054	76,0	215,8
Hogares	Suma de los ingresos laborales	Miles de \$	15.378.278	29.011.073	49.950.921	72,2	224,8
	Suma de los ingresos no laborales		6.181.411	9.676.238	18.127.133	87,3	193,3
	Suma del ingreso total familiar del estrato bajo ⁽²⁾		5.445.923	9.025.770	16.768.201	85,8	207,9
	Media del ingreso per cápita familiar		60.471	108.017	189.324	75,3	213,1
Personas	Media del ingreso por adulto equivalente	\$	75.153	132.324	232.878	76,0	209,9
	Media del ingreso de la ocupación principal		85.801	157.780	275.534	74,6	221,1
Tasa de empleo		%	44,1	45,7	46,0	0,7	4,5

(continuación)

Cuadro 5.4 (conclusión)

			1° semestre 2023	2° semestre 2023	1° semestre 2024	Variaciones %	
						con respecto al semestre anterior	con respecto a igual semestre del año anterior
La Rioja							
Ingresos							
	Hogares	Suma del ingreso total familiar	Miles de \$ 12.735.153	19.509.069	36.194.071	85,5	184,2
		Suma de los ingresos laborales	9.483.569	14.574.311	26.614.456	82,6	180,6
		Suma de los ingresos no laborales	3.251.584	4.934.758	9.579.615	94,1	194,6
		Suma del ingreso total familiar del estrato bajo ⁽²⁾	4.053.685	5.941.480	10.814.321	82,0	166,8
	Personas	Media del ingreso per cápita familiar	54.719	83.235	153.271	84,1	180,1
		Media del ingreso por adulto equivalente	\$ 67.074	102.112	189.009	85,1	181,8
		Media del ingreso de la ocupación principal	80.413	129.428	240.748	86,0	199,4
	Tasa de empleo		% 44,0	45,8	43,1	-5,9	-2,1
Salta							
Ingresos							
	Hogares	Suma del ingreso total familiar	Miles de \$ 45.208.512	71.312.803	134.013.293	87,9	196,4
		Suma de los ingresos laborales	33.039.203	53.108.249	100.996.272	90,2	205,7
		Suma de los ingresos no laborales	12.169.309	18.204.553	33.017.021	81,4	171,3
		Suma del ingreso total familiar del estrato bajo ⁽²⁾	10.576.599	16.327.825	30.037.072	84,0	184,0
	Personas	Media del ingreso per cápita familiar	68.776	107.852	201.596	86,9	193,1
		Media del ingreso por adulto equivalente	\$ 85.256	133.192	249.688	87,5	192,9
		Media del ingreso de la ocupación principal	107.584	160.949	331.865	106,2	208,5
	Tasa de empleo		% 43,5	44,8	43,1	-3,7	-1,0
Santiago del Estero-La Banda							
Ingresos							
	Hogares	Suma del ingreso total familiar	Miles de \$ 22.769.676	36.049.345	67.668.591	87,7	197,2
		Suma de los ingresos laborales	16.488.945	25.186.617	48.212.846	91,4	192,4
		Suma de los ingresos no laborales	6.280.731	10.862.728	19.455.745	79,1	209,8
		Suma del ingreso total familiar del estrato bajo ⁽²⁾	6.409.709	9.761.048	17.593.502	80,2	174,5
	Personas	Media del ingreso per cápita familiar	55.147	86.965	162.561	86,9	194,8
		Media del ingreso por adulto equivalente	\$ 68.047	106.742	200.541	87,9	194,7
		Media del ingreso de la ocupación principal	79.827	113.449	232.339	104,8	191,1
	Tasa de empleo		% 44,5	44,7	44,2	-1,2	-0,7

⁽¹⁾ Por adulto equivalente.

⁽²⁾ El estrato bajo está conformado por los deciles 1 a 4 (ver "Definiciones" en el Anexo metodológico del presente informe técnico).

Fuente: INDEC, Dirección de Encuesta Permanente de Hogares.

Cuadro 5.5

Evolución de indicadores seleccionados. Región Pampeana. Primer semestre 2023-primer semestre 2024

			1° semestre 2023	2° semestre 2023	1° semestre 2024	Variaciones %	
						con respecto al semestre anterior	con respecto a igual semestre del año anterior
Canastas promedio ⁽¹⁾	Canasta básica alimentaria		28.746	52.041	112.680	116,5	292,0
	Canasta básica total	\$	63.345	111.004	244.849	120,6	286,5
Bahía Blanca-Cerri							
Ingresos							
	Suma del ingreso total familiar		30.382.806	48.938.473	93.578.427	91,2	208,0
Hogares	Suma de los ingresos laborales	Miles de \$	22.779.932	37.454.551	71.862.150	91,9	215,5
	Suma de los ingresos no laborales		7.602.874	11.483.922	21.716.277	89,1	185,6
	Suma del ingreso total familiar del estrato bajo ⁽²⁾		7.348.870	11.411.333	19.774.175	73,3	169,1
	Media del ingreso per cápita familiar		95.544	153.527	292.714	90,7	206,4
Personas	Media del ingreso por adulto equivalente	\$	118.402	188.623	360.675	91,2	204,6
	Media del ingreso de la ocupación principal		140.510	223.633	439.492	96,5	212,8
Tasa de empleo		%	46,0	46,4	45,5	-1,9	-1,1
Concordia							
Ingresos							
	Suma del ingreso total familiar		9.170.983	16.922.279	30.210.769	78,5	229,4
Hogares	Suma de los ingresos laborales	Miles de \$	6.388.499	12.706.680	21.815.181	71,7	241,5
	Suma de los ingresos no laborales		2.782.485	4.215.599	8.395.588	99,2	201,7
	Suma del ingreso total familiar del estrato bajo ⁽²⁾		2.242.851	4.149.344	7.631.084	83,9	240,2
	Media del ingreso per cápita familiar		55.991	102.827	182.772	77,7	226,4
Personas	Media del ingreso por adulto equivalente	\$	69.834	126.640	226.371	78,8	224,2
	Media del ingreso de la ocupación principal		92.499	179.489	312.538	74,1	237,9
Tasa de empleo		%	39,4	39,7	38,4	-3,4	-2,7
Gran Córdoba							
Ingresos							
	Suma del ingreso total familiar		129.721.143	223.747.886	415.766.725	85,8	220,5
Hogares	Suma de los ingresos laborales	Miles de \$	94.284.483	164.035.398	301.068.731	83,5	219,3
	Suma de los ingresos no laborales		35.436.660	59.712.488	114.697.995	92,1	223,7
	Suma del ingreso total familiar del estrato bajo ⁽²⁾		34.498.039	52.927.475	104.494.107	97,4	202,9
	Media del ingreso per cápita familiar		81.857	140.525	260.218	85,2	217,9
Personas	Media del ingreso por adulto equivalente	\$	100.650	172.722	320.425	85,5	218,4
	Media del ingreso de la ocupación principal		119.063	194.492	366.850	88,6	208,1
Tasa de empleo		%	45,5	47,4	46,3	-2,3	1,8
Gran La Plata							
Ingresos							
	Suma del ingreso total familiar		78.340.874	135.889.364	259.258.477	90,8	230,9
Hogares	Suma de los ingresos laborales	Miles de \$	60.386.293	97.273.119	195.611.048	101,1	223,9
	Suma de los ingresos no laborales		17.954.581	38.616.245	63.647.429	64,8	254,5
	Suma del ingreso total familiar del estrato bajo ⁽²⁾		17.572.585	28.040.525	51.144.076	82,4	191,0
	Media del ingreso per cápita familiar		85.212	146.925	278.628	89,6	227,0
Personas	Media del ingreso por adulto equivalente	\$	105.039	179.631	344.359	91,7	227,8
	Media del ingreso de la ocupación principal		122.273	199.836	389.811	95,1	218,8
Tasa de empleo		%	48,3	46,9	46,5	-0,9	-3,7

(continuación)

Cuadro 5.5 (continuación)

				Variaciones %				
				1° semestre 2023	2° semestre 2023	1° semestre 2024	con respecto al semestre anterior	con respecto a igual semestre del año anterior
Gran Rosario								
Ingresos								
Hogares	Suma del ingreso total familiar		122.264.423	200.628.189	382.316.528	90,6	212,7	
	Suma de los ingresos laborales	Miles de \$	95.587.361	155.879.014	291.281.998	86,9	204,7	
	Suma de los ingresos no laborales		26.677.062	44.749.175	91.034.530	103,4	241,2	
	Suma del ingreso total familiar del estrato bajo ⁽²⁾		29.952.565	44.115.097	77.063.216	74,7	157,3	
Personas	Media del ingreso per cápita familiar		91.462	149.539	283.972	89,9	210,5	
	Media del ingreso por adulto equivalente	\$	112.131	183.446	348.818	90,1	211,1	
	Media del ingreso de la ocupación principal		138.912	234.830	421.188	79,4	203,2	
Tasa de empleo		%	47,3	46,4	46,5	0,3	-1,5	
Gran Paraná								
Ingresos								
Hogares	Suma del ingreso total familiar		23.877.276	42.100.035	74.027.401	75,8	210,0	
	Suma de los ingresos laborales	Miles de \$	17.307.586	30.892.135	54.780.385	77,3	216,5	
	Suma de los ingresos no laborales		6.569.689	11.207.900	19.247.016	71,7	193,0	
	Suma del ingreso total familiar del estrato bajo ⁽²⁾		5.381.745	8.546.511	17.981.927	110,4	234,1	
Personas	Media del ingreso per cápita familiar		83.809	147.710	258.785	75,2	208,8	
	Media del ingreso por adulto equivalente	\$	103.772	182.174	318.715	75,0	207,1	
	Media del ingreso de la ocupación principal		126.345	217.038	390.893	80,1	209,4	
Tasa de empleo		%	44,5	42,6	44,1	3,6	-0,8	
Gran Santa Fe								
Ingresos								
Hogares	Suma del ingreso total familiar		40.918.974	64.567.338	125.847.488	94,9	207,6	
	Suma de los ingresos laborales	Miles de \$	31.174.263	47.810.365	95.889.697	100,6	207,6	
	Suma de los ingresos no laborales		9.744.712	16.756.973	29.957.791	78,8	207,4	
	Suma del ingreso total familiar del estrato bajo ⁽²⁾		9.863.515	15.702.834	29.297.888	86,6	197,0	
Personas	Media del ingreso per cápita familiar		74.941	117.881	229.089	94,3	205,7	
	Media del ingreso por adulto equivalente	\$	92.767	145.376	280.845	93,2	202,7	
	Media del ingreso de la ocupación principal		119.517	185.798	362.987	95,4	203,7	
Tasa de empleo		%	42,2	42,7	41,8	-2,0	-1,1	
Mar del Plata								
Ingresos								
Hogares	Suma del ingreso total familiar		52.185.932	84.214.875	176.529.137	109,6	238,3	
	Suma de los ingresos laborales	Miles de \$	37.845.055	64.154.168	138.751.617	116,3	266,6	
	Suma de los ingresos no laborales		14.340.877	20.060.707	37.777.520	88,3	163,4	
	Suma del ingreso total familiar del estrato bajo ⁽²⁾		13.543.549	21.075.774	38.152.651	81,0	181,7	
Personas	Media del ingreso per cápita familiar		80.016	128.930	267.242	107,3	234,0	
	Media del ingreso por adulto equivalente	\$	99.755	160.689	325.553	102,6	226,4	
	Media del ingreso de la ocupación principal		118.983	203.282	439.636	116,3	269,5	
Tasa de empleo		%	45,5	47,3	46,5	-1,9	2,0	

(continuación)

Cuadro 5.5 (conclusión)

				Variaciones %				
				1° semestre 2023	2° semestre 2023	1° semestre 2024	con respecto al semestre anterior	con respecto a igual semestre del año anterior
Río Cuarto								
Ingresos								
	Suma del ingreso total familiar			15.374.783	27.947.156	45.038.043	61,2	192,9
Hogares	Suma de los ingresos laborales	Miles de \$		10.878.452	19.780.642	32.901.311	66,3	202,4
	Suma de los ingresos no laborales			4.496.330	8.166.513	12.136.733	48,6	169,9
	Suma del ingreso total familiar del estrato bajo ⁽²⁾			3.561.220	5.635.973	10.737.017	90,5	201,5
Personas	Media del ingreso per cápita familiar			84.855	153.553	246.605	60,6	190,6
	Media del ingreso por adulto equivalente	\$		106.007	191.495	306.155	59,9	188,8
	Media del ingreso de la ocupación principal			126.067	215.727	399.048	85,0	216,5
Tasa de empleo		%		44,5	45,0	43,9	-2,5	-1,3
Santa Rosa-Toay								
Ingresos								
	Suma del ingreso total familiar			12.851.098	23.818.952	40.578.129	70,4	215,8
Hogares	Suma de los ingresos laborales	Miles de \$		9.434.916	16.446.372	30.096.632	83,0	219,0
	Suma de los ingresos no laborales			3.416.183	7.372.580	10.481.497	42,2	206,8
	Suma del ingreso total familiar del estrato bajo ⁽²⁾			2.651.108	4.644.410	8.008.283	72,4	202,1
Personas	Media del ingreso per cápita familiar			98.166	180.607	306.757	69,8	212,5
	Media del ingreso por adulto equivalente	\$		121.234	223.704	376.436	68,3	210,5
	Media del ingreso de la ocupación principal			139.140	241.249	436.189	80,8	213,5
Tasa de empleo		%		45,2	45,5	44,9	-1,3	-0,8
San Nicolás-Villa Constitución								
Ingresos								
	Suma del ingreso total familiar			14.869.566	24.687.572	47.880.153	93,9	222,0
Hogares	Suma de los ingresos laborales	Miles de \$		10.475.940	17.602.341	32.990.883	87,4	214,9
	Suma de los ingresos no laborales			4.393.626	7.085.231	14.889.270	110,1	238,9
	Suma del ingreso total familiar del estrato bajo ⁽²⁾			3.549.229	5.630.062	9.829.706	74,6	177,0
Personas	Media del ingreso per cápita familiar			75.328	124.936	240.995	92,9	219,9
	Media del ingreso por adulto equivalente	\$		94.682	155.463	301.441	93,9	218,4
	Media del ingreso de la ocupación principal			134.345	205.517	396.964	93,2	195,5
Tasa de empleo		%		37,9	40,0	37,9	-5,3	0,0

(1) Por adulto equivalente.

(2) El estrato bajo está conformado por los deciles 1 a 4 (ver "Definiciones" en el Anexo metodológico del presente informe técnico).

Fuente: INDEC, Dirección de Encuesta Permanente de Hogares.

Cuadro 5.6

Evolución de indicadores seleccionados. Región Patagonia. Primer semestre 2023-primer semestre 2024

			1° semestre 2023	2° semestre 2023	1° semestre 2024	Variaciones %	
						con respecto al semestre anterior	con respecto a igual semestre del año anterior
Canastas promedio ⁽¹⁾	Canasta básica alimentaria		30.045	54.339	116.542	114,5	287,9
	Canasta básica total	\$	75.263	131.736	287.471	118,2	282,0
Comodoro Rivadavia-Rada Tilly							
Ingresos							
	Hogares						
			29.387.031	42.025.262	79.865.770	90,0	171,8
		Miles de \$	24.529.668	34.624.794	64.813.639	87,2	164,2
			4.857.363	7.400.468	15.052.131	103,4	209,9
			7.216.714	9.555.833	17.975.316	88,1	149,1
	Personas						
			118.060	167.451	315.542	88,4	167,3
		\$	142.463	201.368	378.014	87,7	165,3
			226.885	334.101	629.206	88,3	177,3
Tasa de empleo		%	41,6	39,9	39,1	-2,1	-6,0
Neuquén-Plottier							
Ingresos							
	Hogares						
			30.337.990	60.923.566	114.762.589	88,4	278,3
		Miles de \$	23.830.813	49.103.321	94.139.417	91,7	295,0
			6.507.177	11.820.246	20.623.172	74,5	216,9
			7.108.632	12.681.408	22.761.322	79,5	220,2
	Personas						
			95.451	190.549	356.824	87,3	273,8
		\$	116.870	232.383	436.848	88,0	273,8
			161.218	322.429	575.134	78,4	256,7
Tasa de empleo		%	45,4	46,8	46,4	-0,9	2,1
Río Gallegos							
Ingresos							
	Hogares						
			13.057.474	22.372.417	35.272.108	57,7	170,1
		Miles de \$	10.035.855	17.040.240	26.923.188	58,0	168,3
			3.021.619	5.332.177	8.348.920	56,6	176,3
			3.168.732	5.550.503	8.312.971	49,8	162,3
	Personas						
			101.505	172.468	271.949	57,7	167,9
		\$	123.651	210.402	331.622	57,6	168,2
			161.685	262.293	441.808	68,4	173,3
Tasa de empleo		%	45,2	44,6	43,8	-1,7	-3,0

(continuación)

Cuadro 5.6 (conclusión)

				Variaciones %				
				1° semestre 2023	2° semestre 2023	1° semestre 2024	con respecto al semestre anterior	con respecto a igual semestre del año anterior
Ushuaia-Río Grande								
Ingresos								
	Suma del ingreso total familiar			23.125.927	40.179.851	59.791.791	48,8	158,5
Hogares	Suma de los ingresos laborales	Miles de \$		18.869.044	33.778.207	49.262.900	45,8	161,1
	Suma de los ingresos no laborales			4.256.882	6.401.644	10.528.891	64,5	147,3
	Suma del ingreso total familiar del estrato bajo ⁽²⁾			5.302.540	9.442.605	14.018.577	48,5	164,4
	Media del ingreso per cápita familiar			133.225	227.929	337.317	48,0	153,2
Personas	Media del ingreso por adulto equivalente	\$		160.988	271.625	405.024	49,1	151,6
	Media del ingreso de la ocupación principal			208.867	361.470	569.089	57,4	172,5
Tasa de empleo		%		48,0	47,4	46,0	-3,1	-4,2
Rawson-Trelew								
Ingresos								
	Suma del ingreso total familiar			13.840.668	22.565.904	42.203.053	87,0	204,9
Hogares	Suma de los ingresos laborales	Miles de \$		10.416.836	16.975.888	31.568.198	86,0	203,0
	Suma de los ingresos no laborales			3.423.832	5.590.016	10.634.855	90,2	210,6
	Suma del ingreso total familiar del estrato bajo ⁽²⁾			3.330.073	5.085.149	9.347.823	83,8	180,7
	Media del ingreso per cápita familiar			92.766	149.535	278.449	86,2	200,2
Personas	Media del ingreso por adulto equivalente	\$		115.010	184.446	339.353	84,0	195,1
	Media del ingreso de la ocupación principal			149.735	238.620	463.740	94,3	209,7
Tasa de empleo		%		43,3	44,1	42,5	-3,8	-1,9
Viedma-Carmen de Patagones								
Ingresos								
	Suma del ingreso total familiar			6.914.204	11.898.119	22.223.218	86,8	221,4
Hogares	Suma de los ingresos laborales	Miles de \$		4.753.519	8.191.015	14.901.199	81,9	213,5
	Suma de los ingresos no laborales			2.160.685	3.707.104	7.322.019	97,5	238,9
	Suma del ingreso total familiar del estrato bajo ⁽²⁾			1.914.751	3.303.860	6.233.886	88,7	225,6
	Media del ingreso per cápita familiar			81.057	138.700	258.097	86,1	218,4
Personas	Media del ingreso por adulto equivalente	\$		100.731	172.156	319.797	85,8	217,5
	Media del ingreso de la ocupación principal			137.095	227.349	398.958	75,5	191,0
Tasa de empleo		%		39,4	40,2	41,3	2,8	5,0

(1) Por adulto equivalente.

(2) El estrato bajo está conformado por los deciles 1 a 4 (ver "Definiciones" en el Anexo metodológico del presente informe técnico).

Fuente: INDEC, Dirección de Encuesta Permanente de Hogares.

Anexo metodológico

La EPH es un programa nacional de producción sistemática y permanente de indicadores sociales que lleva a cabo el INDEC conjuntamente con las direcciones provinciales de estadística (DPE). Tiene por objeto relevar las características sociodemográficas y socioeconómicas de la población.

Con relación a la medición de la pobreza, es necesario tener presente que la información que se difunde está producida con la metodología de cálculo de la pobreza que se ha estado utilizando desde 1992, es decir, con una valorización de la canasta básica alimentaria (CBA) y de la canasta básica total (CBT) comparada con los ingresos de los hogares relevados por la EPH. Desde 2016, la medición introdujo la actualización de la línea de indigencia y de pobreza con base en la composición de la CBA resultante de la Encuesta Nacional de Gastos de los Hogares (ENGHo) 1996/97. Dicha composición fue validada, en términos de la estructura alimentaria, con el patrón de consumo que surge de la ENGHo 2004/05. La relación entre la CBA y la CBT se deriva, a su vez, de esta última (2004/05).¹

Metodología general de cálculo de línea de pobreza y línea de indigencia

¿Qué se entiende por línea de indigencia?

El concepto de **línea de indigencia (LI)** procura establecer si los hogares cuentan con ingresos suficientes como para cubrir una canasta de alimentos capaz de satisfacer un umbral mínimo de necesidades energéticas y proteicas. De esta manera, los hogares que no superan ese umbral o línea son considerados indigentes.

El procedimiento parte de utilizar una canasta básica de alimentos de costo mínimo (CBA) determinada en función de los hábitos de consumo de la población definida como población de referencia, con base en los resultados de la Encuesta de Gastos e Ingresos de los Hogares (ENGHo) de 1996/97 validada con la ENGHo de 2004/05.

Asimismo, el procedimiento en uso toma en cuenta los requerimientos normativos kilocalóricos y proteicos imprescindibles para esa población (según “Composición de las canastas básicas alimentarias regionales del adulto equivalente” presentadas más adelante).

Una vez establecidos los componentes de la CBA, se los valoriza con los precios relevados por el Índice de precios al consumidor (IPC) para cada período de medición.

Dado que los requerimientos nutricionales son diferentes según la edad, el sexo y la actividad de las personas, es necesario hacer una adecuación que refleje las características de cada individuo en relación con esas variables, para lo cual se toma como unidad de referencia al varón adulto, de 30 a 60 años, con actividad moderada. A esta unidad de referencia se la denomina “adulto equivalente” y se le asigna un valor igual a uno.

La tabla de equivalencias de las necesidades energéticas y unidades consumidoras, en términos de adulto equivalente, es la siguiente:

Edad	Mujeres	Varones
Menor de 1 año	0,35	0,35
1 año	0,37	0,37
2 años	0,46	0,46
3 años	0,51	0,51
4 años	0,55	0,55
5 años	0,60	0,60
6 años	0,64	0,64
7 años	0,66	0,66
8 años	0,68	0,68
9 años	0,69	0,69
10 años	0,70	0,79
11 años	0,72	0,82
12 años	0,74	0,85
13 años	0,76	0,90
14 años	0,76	0,96
15 años	0,77	1,00
16 años	0,77	1,03
17 años	0,77	1,04
18 a 29 años	0,76	1,02
30 a 45 años	0,77	1,00
46 a 60 años	0,76	1,00
61 a 75 años	0,67	0,83
Más de 75 años	0,63	0,74

Fuente: INDEC, “Actualización de la metodología oficial de cálculo de las líneas de pobreza”, presentado en el Taller Regional de Medición de la Pobreza, Buenos Aires, noviembre de 2003.

¹ Para más detalle: INDEC (2016). *La medición de la pobreza y la indigencia en la Argentina*. Metodología n° 22. http://www.indec.gov.ar/ftp/cuadros/sociedad/EPH_metodologia_22_pobreza.pdf.

Se presentan a continuación dos ejemplos de cómo se determina la cantidad de unidades de referencia (adultos equivalentes) para cada caso.

Ejemplos

– Hogar de tres miembros, compuesto por una mujer de 35 años, su hijo de 18 y su madre de 61:

La mujer equivale a 0,77 de adulto equivalente.

El hijo equivale a 1,02 de adulto equivalente.

La madre equivale a 0,67 de adulto equivalente.

En total, el hogar suma 2,46 unidades de referencia o adultos equivalentes.

– Hogar de cinco miembros, constituido por una pareja (ambos de cuarenta años) y tres hijos de cinco, tres y un año cumplidos:

El varón equivale a 1,00 adulto equivalente.

La mujer equivale a 0,77 de adulto equivalente.

El hijo de 5 años equivale a 0,60 de adulto equivalente.

El hijo de 3 años equivale a 0,51 de adulto equivalente.

El hijo de 1 año equivale a 0,37 de adulto equivalente.

En total, el hogar suma 3,25 unidades de referencia o adultos equivalentes.

La composición de cada hogar en adultos equivalentes determina un valor de CBA específico para ese hogar. Por ejemplo, si en un mes el valor de la CBA para el adulto equivalente fue de \$115.873,35 (valor de referencia de la CBA para la región GBA en marzo de 2024) el valor de la CBA para el caso del primer hogar surge de multiplicar el costo de la CBA para el adulto equivalente por la cantidad de adultos equivalentes que conforman el hogar, es decir: $\$115.873,35 * 2,46 = \$285.048,44$. La CBA del segundo hogar vale $\$115.873,35 * 3,25 = \$376.588,39$. Por último, se compara este valor específico de cada CBA con el ingreso total familiar del hogar. Si el ingreso es inferior al valor de la canasta, se considera que el hogar y los individuos que lo componen se hallan por debajo de la “línea de indigencia” ese mes.

Siguiendo con los ejemplos, si ese mes el primer hogar tuviera un ingreso total familiar de \$280.000, sería considerado indigente; pero no lo sería si el ingreso fuera de \$290.000 (valor superior a \$285.048,44, que es el valor de la CBA para ese hogar). En el caso del segundo hogar, si su ingreso total familiar del mes fuera de \$370.000 (valor inferior a \$376.588,39), sería considerado indigente. Si ambos hogares tuvieran un ingreso total familiar de \$320.000, solo el segundo sería considerado indigente, ya que con el mismo ingreso debe alimentar a más personas (en rigor, a más adultos equivalentes).

¿Qué se entiende por línea de pobreza?

La medición de la pobreza con el método de la línea de pobreza (LP) consiste en establecer, a partir de los ingresos de los hogares, si estos tienen capacidad de satisfacer –por medio de la compra de bienes y servicios– un conjunto de necesidades alimentarias y no alimentarias consideradas esenciales.

Para calcular la línea de pobreza es necesario contar con el valor de la CBA y ampliarlo con la inclusión de bienes y servicios no alimentarios (vestimenta, transporte, educación, salud, etc.), con el fin de obtener el valor de la CBT.

Para ampliar o expandir el valor de la CBA se utiliza el coeficiente de Engel (CdE), definido como la relación entre los gastos alimentarios y los gastos totales observados en la población de referencia (en este caso, la que surge de la ENGHo 2004-05).

$$\text{Coeficiente de Engel} = \text{Gastos alimentarios} / \text{Gastos totales}$$

En cada período el CdE se actualiza por el cambio en el precio relativo de los alimentos respecto de los demás bienes y servicios. De esta forma se actualizan los montos de gasto alimentario y total del período base, considerando la misma relación de cantidades de consumo. Para esto se toman los precios relevados por el IPC, tomando en cuenta la estructura de gastos específica de la población de referencia. Para expandir el valor de la CBA, se multiplica su valor por la inversa del coeficiente de Engel.

$$\text{CBT} = \text{CBA} * \text{inversa del coeficiente de Engel}$$

Por ejemplo, si en un mes el valor de la inversa del coeficiente de Engel fue de 2,16 y la CBA de \$115.873,35 (valor de referencia de la CBA para la región GBA en marzo de 2024) entonces: $\$115.873,35 (\text{CBA}) * 2,16 (\text{inversa del CdE}) = \$250.286,44$ (la CBT para un adulto equivalente). Por último, se compara el valor de la CBT de cada hogar con el ingreso total familiar de dicho hogar. Si el ingreso es inferior al valor de la CBT, se considera que el hogar y los individuos que lo componen se hallan por debajo de la línea de pobreza; de lo contrario, se encontrarán en el grupo de hogares y personas no pobres.

Retomando los ejemplos, la línea de pobreza correspondiente al primer hogar (es decir, su CBT) es de \$615.704,64, por lo que el hogar y sus integrantes serán considerados pobres si ese mes su ingreso total familiar es inferior a ese valor. En el caso del segundo hogar la línea de pobreza corresponde al valor de \$813.430,93.

Obsérvese que si ambos hogares tuvieran un mismo ingreso total familiar de \$700.000, solo el segundo sería considerado como pobre, o ubicado por debajo de la línea de pobreza, ya que con los mismos recursos debe satisfacer las necesidades de más personas (o, más precisamente, de más adultos equivalentes).

Canastas regionales

En este informe también se incorpora otro desarrollo metodológico consistente en la composición y valorización de la CBA para cada una de las regiones, de acuerdo con los hábitos de consumo específicos relevados en la ENGHo.

Los valores de la CBA y de la CBT para el adulto equivalente y de la inversa del coeficiente de Engel utilizados se presentan a continuación:

Serie canasta básica alimentaria. Línea de indigencia

Región	2024					
	Enero	Febrero	Marzo	Abril	Mayo	Junio
	Pesos					
Gran Buenos Aires	92.414,67	104.482,59	115.873,35	120.726,29	125.235,49	127.287,79
Cuyo	81.781,45	92.340,99	102.081,52	106.688,85	111.369,40	113.086,23
Noreste	82.551,62	93.452,25	102.821,77	107.080,65	110.884,16	112.601,31
Noroeste	79.469,17	89.780,97	99.259,51	104.132,73	108.650,65	110.531,83
Pampeana	91.112,10	102.830,93	113.713,82	118.713,98	123.897,74	125.810,04
Patagonia	94.576,83	107.237,82	118.222,24	122.901,55	127.096,55	129.214,63

Serie inversa del coeficiente de Engel

Región	2024					
	Enero	Febrero	Marzo	Abril	Mayo	Junio
Gran Buenos Aires	2,09	2,14	2,16	2,22	2,20	2,22
Cuyo	2,23	2,27	2,30	2,36	2,34	2,37
Noreste	1,96	2,00	2,02	2,07	2,06	2,08
Noroeste	1,94	1,98	2,00	2,06	2,04	2,06
Pampeana	2,09	2,14	2,16	2,21	2,19	2,22
Patagonia	2,38	2,42	2,45	2,51	2,49	2,52

Serie canasta básica total. Línea de pobreza

Región	2024					
	Enero	Febrero	Marzo	Abril	Mayo	Junio
	Pesos					
Gran Buenos Aires	193.146,66	223.592,74	250.286,44	268.012,36	275.518,08	282.578,89
Cuyo	182.372,63	209.614,05	234.787,50	251.785,69	260.604,40	268.014,37
Noreste	161.801,18	186.904,50	207.699,98	221.656,95	228.421,37	234.210,72
Noroeste	154.170,19	177.766,32	198.519,02	214.513,42	221.647,33	227.695,57
Pampeana	190.424,29	220.058,19	245.621,85	262.357,90	271.336,05	279.298,29
Patagonia	225.092,86	259.515,52	289.644,49	308.482,89	316.470,41	325.620,87

Fuente: INDEC. Encuesta Permanente de Hogares.

Composición de las canastas básicas alimentarias regionales del adulto equivalente

En la elaboración de la CBA se consideraron los hábitos alimentarios de cada región y se conformaron distintas canastas regionales para cada una de ellas. Estas canastas son las siguientes:

Composición de las CBA regionales (mensuales)

Gramos o centímetros cúbicos por mes, por unidad de consumo o adulto equivalente

	Regiones					
	Gran Buenos Aires	Pampeana	Noroeste	Noreste	Cuyo	Patagonia
Harinas y cereales	11.610	11.880	12.300	12.090	12.300	11.700
Carnes y fiambres	6.600	6.810	6.720	6.630	6.660	6.780
Aceites y grasas	1.260	1.170	1.110	1.200	1.140	1.200
Lácteos y huevos	10.170	9.210	8.040	5.820	6.390	5.580
Frutas	4.950	5.880	6.030	6.180	5.970	6.120
Verduras	12.750	13.830	13.710	13.230	13.470	13.770
Legumbres	240	240	240	300	240	240
Azúcar y dulces	1.560	1.500	1.500	1.440	1.500	1.470
Bebidas	4.530	4.980	5.610	4.500	5.340	4.020
Infusiones	540	660	420	810	450	510
Condimentos y otros productos	300	330	270	300	330	360

Fuente: INDEC, "Actualización de la metodología oficial de cálculo de las líneas de pobreza", presentado en el Taller Regional de Medición de la Pobreza, Buenos Aires, noviembre de 2003.

Definiciones

Ingreso total familiar: se obtiene sumando el ingreso individual de todas las personas que integran el hogar, como así también los montos correspondientes al hogar que no son atribuibles a un miembro en particular.

Ingreso per cápita familiar: se obtiene dividiendo el ingreso total familiar por la totalidad de los componentes del hogar.

Ingreso por adulto equivalente: se obtiene dividiendo el ingreso total familiar por el coeficiente de adulto equivalente total del hogar (ver "Metodología general de cálculo de línea de pobreza y línea de indigencia" en el presente Anexo metodológico).

Estrato bajo: comprende los deciles 1 a 4 de hogares según el ingreso per cápita familiar.

Tasa de empleo: se calcula como porcentaje entre la población ocupada y la población total de referencia (ver "Definiciones básicas" en el Anexo metodológico del informe técnico *Mercado de trabajo. Tasas e indicadores socioeconómicos*).

Aspectos metodológicos generales

Características de la muestra

La EPH se basa en una muestra probabilística, estratificada, en dos etapas de selección. Dicha muestra está distribuida a lo largo del período respecto del cual se brinda información (el trimestre). El relevamiento se desarrolla a lo largo de todo el año.

El tamaño de muestra de este semestre es de 52.770 viviendas. Como en toda encuesta por muestreo, los resultados obtenidos son valores que estiman el verdadero valor de cada tasa y tienen asociado un error, cuya cuantía también se estima, lo que permite conocer la confiabilidad de las estimaciones. Estos resultados indican el nivel probable alcanzado por cada tasa a partir de la muestra, admitiéndose oscilaciones de este nivel, en más y en menos, con un grado de confianza conocido.

La encuesta produce estimaciones trimestrales y, en este caso, semestrales válidas para:

- Cada uno de los 31 aglomerados urbanos.
- Total de 31 aglomerados agrupados.
- Aglomerados del interior: todos los aglomerados excluido el aglomerado Gran Buenos Aires.
- Conjunto de aglomerados agrupados en 6 regiones estadísticas:
 - Región Gran Buenos Aires: integrada por Ciudad Autónoma de Buenos Aires y Partidos del Gran Buenos Aires.
 - Región Cuyo: integrada por Gran Mendoza, Gran San Juan y Gran San Luis.

² La MMUVRA es una muestra de áreas geográficas que se seleccionó a partir del Censo Nacional de Población, Hogares y Viviendas 2010, siguiendo procedimientos probabilísticos en función del fraccionamiento territorial y cartográfico.

- Región Noreste (NEA): integrada por Corrientes, Formosa, Gran Resistencia y Posadas.
 - Región Noroeste (NOA): integrada por Gran Catamarca, Gran Tucumán-Tafí Viejo, Jujuy-Palpalá, La Rioja, Salta y Santiago del Estero-La Banda.
 - Región Pampeana: integrada por Bahía Blanca-Cerri, Concordia, Gran Córdoba, Gran La Plata, Gran Rosario, Gran Paraná, Gran Santa Fe, Mar del Plata, Río Cuarto, San Nicolás-Villa Constitución y Santa Rosa-Toay.
 - Región Patagonia: integrada por Comodoro Rivadavia-Rada Tilly, Neuquén-Plottier, Rawson-Trelew, Río Gallegos, Ushuaia-Río Grande y Viedma-Carmen de Patagones.
- Conjunto de aglomerados con 500.000 y más habitantes: Gran Buenos Aires, Gran Córdoba, Gran La Plata, Mar del Plata, Gran Mendoza, Gran Rosario, Gran Tucumán-Tafí Viejo, Salta, Santa Fe y Gran San Juan.
 - Conjunto de aglomerados con menos de 500.000 habitantes: Bahía Blanca-Cerri, Gran Paraná, Posadas, Gran Resistencia, Comodoro Rivadavia-Rada Tilly, Corrientes, Concordia, Formosa, Neuquén-Plottier, Santiago del Estero-La Banda, Jujuy-Palpalá, Río Gallegos, Gran Catamarca, La Rioja, Gran San Luis, Santa Rosa-Toay, Ushuaia-Río Grande, Río Cuarto, San Nicolás-Villa Constitución, Rawson-Trelew y Viedma-Carmen de Patagones.

Cálculo y ajuste de factores de expansión

Los censos de población constituyen el marco de referencia para las encuestas a hogares. A partir del Censo Nacional de Población, Hogares y Viviendas 2010, se seleccionó una muestra de áreas geográficas, según el fraccionamiento territorial y cartográfico del Censo. Ese conjunto de áreas seleccionadas, siguiendo procedimientos probabilísticos, constituye una muestra maestra, que se denominó Muestra Maestra Urbana de Viviendas de la República Argentina (MMUVRA). Las áreas geográficas que la componen son, en general, radios censales o agrupamientos de radios censales.

La MMUVRA es el marco del que se seleccionan las muestras para las encuestas a hogares durante todo el período intercensal. La cantidad de áreas que se seleccionan para los 31 aglomerados urbanos de la EPH permite diseñar muestras cuyos dominios de estimación sean las poblaciones urbanas de esos aglomerados. Al determinar la cantidad de áreas a seleccionar se tienen en cuenta los niveles de precisión requeridos para poder construir series de la tasa de desempleo.

Para cada una de las áreas seleccionadas se construyó un listado exhaustivo de las viviendas particulares, es decir, de las unidades de selección de la etapa final del muestreo de la EPH. Las muestras de viviendas a encuestar cada trimestre en cada aglomerado EPH se seleccionan de los listados de viviendas de las áreas de la MMUVRA.

Selección de las áreas de la MMUVRA en los aglomerados EPH

Las áreas son las unidades de muestreo en esta segunda etapa. Son radios censales o agrupamientos de radios para asegurar un número mínimo de viviendas en las áreas (200 viviendas). El método por el que se seleccionan es el del muestreo estratificado con probabilidad de selección proporcional a la cantidad de viviendas particulares del área (PPS).

Selección de las viviendas en las áreas seleccionadas

En la tercera etapa, se seleccionan las viviendas a encuestar entre las viviendas particulares listadas en cada área, mediante el muestreo sistemático de conglomerados de viviendas contiguas (dos o tres conglomerados, según el aglomerado). Los listados de viviendas se ordenan geográficamente previamente a la selección, lo que constituye una estratificación geográfica implícita.

Ponderación de la muestra de la EPH

Como en la mayoría de las encuestas probabilísticas, el cálculo de los factores de expansión se realiza en las siguientes etapas:

- cálculo de los factores de expansión de diseño
- ajuste de los factores utilizando proyecciones de población

Dado que en cada aglomerado la muestra EPH tiene un diseño bietápico, el factor de expansión de diseño de una vivienda i , perteneciente a un área k , en un aglomerado h , será:

$$F_{hi} = F1_{hk} * F2_{hki}$$

donde $F1_{hk}$ es el factor de expansión del área k dentro del aglomerado h , y $F2_{hki}$ es el factor de expansión de la vivienda i dentro del área k , en el aglomerado h .

Una vez finalizado el relevamiento trimestral, se ajustan los factores de diseño para realizar las correcciones por no respuesta (no respuesta a nivel de hogares, o sea, los hogares que no aceptan ser encuestados o, por algún motivo, no pueden ser encuestados).

Este ajuste es una simple reponderación a nivel de estrato de selección –o de agrupamiento de estratos de selección, en caso de haber pocas áreas en alguno de ellos, en algún aglomerado–, multiplicando por un factor de corrección por no respuesta $FCNR_{hr}$, que depende del aglomerado h y el estrato de reponderación r correspondiente.

$$FCNR_{hr} = VE_{hr} / VR_{hr}$$

Siendo

VE_{hr} las viviendas habitadas en el estrato de reponderación r del aglomerado h ,

VR_{hr} las viviendas con algún hogar que haya respondido la encuesta, en el estrato de reponderación correspondiente del aglomerado h .

El factor final de diseño, corregido por no respuesta, en un área k de un aglomerado h , es entonces:

$$D_{hk} = FCNR_{hk} \cdot F_{hk}$$

Finalmente, se realiza un ajuste de los factores utilizando las proyecciones de población que provee la Dirección Nacional de Estadísticas Poblacionales.

Cálculo de coeficientes de variación y errores estándar

Al analizar las estimaciones provenientes de una muestra, se debe tener presente que estas están afectadas por el llamado **error muestral** y que es importante conocer aproximadamente la magnitud de esos errores. Una medida de estos errores está dada por el **desvío estándar** (DS).

Con el desvío estándar, el usuario puede construir un intervalo numérico que tiene un determinado nivel de confianza, medido en términos de probabilidad, de contener el valor verdadero que se desea estimar.

La teoría del muestreo indica que, con una confianza del 90%, el intervalo comprendido entre la estimación menos 1,64 veces el desvío estándar y la estimación más 1,64 veces el desvío estándar contiene el valor verdadero que se desea estimar.

Es por eso que a este intervalo se lo denomina “**intervalo de confianza del 90%**”.

Cabe aclarar que se pueden construir otros intervalos de confianza:

Estimación +/- 1 vez el desvío estándar = intervalo de confianza del 67%

Estimación +/- 2 veces el desvío estándar = intervalo de confianza del 95%

Estimación +/- 3 veces el desvío estándar = intervalo de confianza del 99%

Además, con el desvío estándar se puede calcular el coeficiente de variación (CV), efectuando el cociente entre el desvío estándar de una estimación y esa estimación:

$$CV = DS / Estimación$$

El coeficiente de variación brinda una idea de la precisión de la estimación, o sea, la relación entre el desvío estándar y el valor a estimar. Cuanto más pequeño es el coeficiente de variación, más precisa es la estimación. Si bien corresponde al usuario determinar si un dato con cierto coeficiente de variación le es útil o no para su objetivo, de acuerdo con el grado de precisión requerido, se advierte que cifras con coeficiente de variación superiores al 16% deben ser tratadas con cautela.

Aquellas estimaciones que tengan asociados coeficientes de variación entre el 16% y el 25% deberían ser consideradas con cuidado, ya que la precisión es baja. Asimismo, las estimaciones que tengan asociados coeficientes de variación que superen el 25% deberían ser consideradas como no confiables.

Acerca de las proyecciones de población

Las estimaciones de población residente en viviendas particulares de los aglomerados que cubre la Encuesta Permanente de Hogares (EPH) han sido elaboradas ajustándolas a las proyecciones de población nacional y provinciales obtenidas a partir del Censo Nacional de Población, Hogares y Viviendas 2010. Las estimaciones de población de los aglomerados EPH se ajustan a las áreas correspondientes a los dominios que conforman la actual MMUVRA para dichos aglomerados

Enlaces

Desde aquí se pueden descargar los cuadros del informe técnico *Incidencia de la pobreza y de la indigencia en 31 aglomerados urbanos. Primer semestre 2024*:

http://www.indec.gob.ar/ftp/cuadros/sociedad/cuadros_informe_pobreza_09_24.xls

Las estimaciones de las tasas de pobreza e indigencia en 31 aglomerados urbanos y según grupos de edad, y sus respectivos coeficientes de variación e intervalos de confianza al 90%, se encuentran disponibles en:

https://www.indec.gob.ar/ftp/cuadros/sociedad/coeficientes_variacion_pobreza_09_24.xlsx