



Turismo

Vol. 10, n° 2

Estadísticas de turismo internacional

Diciembre, cuarto trimestre y año 2025

Turismo. Vol. 10, n° 2

Estadísticas de turismo internacional Diciembre, cuarto trimestre y año 2025

ISSN 2545-6776

Instituto Nacional de Estadística y Censos (INDEC)

Dirección: Marco Lavagna

Dirección Técnica: Pedro Ignacio Lines

Dirección General de Difusión y Comunicación: María Silvina Viazzi

Coordinación de Producción Gráfica y Editorial: Marcelo Costanzo

Este informe técnico fue producido por los equipos de trabajo de:

Dirección Nacional de Estadísticas del Sector Externo y Cuentas Internacionales

Cristian Martín Poveda

Dirección de Estadísticas Básicas de la Balanza de Pagos

Flavia Paola Cervigni



Queda hecho el depósito que fija la Ley 11.723

Esta publicación utiliza una licencia Creative Commons.

Se permite su reproducción con atribución de la fuente.

Buenos Aires, enero de 2026

Signos convencionales:

- * Dato provisorio
- ° Dato estimado por extrapolación, proyección
- i Dato estimado por imputación
- u Dato de calidad inferior al estándar
- Cero absoluto
- . Dato no registrado
- ... Dato no disponible a la fecha de presentación de los resultados
- /// Dato que no corresponde presentar
- s Dato confidencial por aplicación de las reglas del secreto estadístico

Publicaciones del INDEC

Las publicaciones editadas por el Instituto Nacional de Estadística y Censos pueden ser consultadas en www.indec.gob.ar y en el Centro Estadístico de Servicios, ubicado en Av. Presidente Julio A. Roca 609 C1067ABB, Ciudad Autónoma de Buenos Aires, Argentina. El horario de atención al público es de 9:30 a 16:00.

También pueden solicitarse al teléfono (54-11) 5031-4632

Correo electrónico: ces@indec.gob.ar

Sitio web: www.indec.gob.ar

X: @INDECArgentina

Facebook: /INDECArgentina

Instagram: @indecargentina

Spotify: /INDECArgentina

Calendario anual anticipado de informes:

www.indec.gob.ar/indec/web/Calendario-Fecha-0

Índice

Pag.

Resumen ejecutivo	3
Estadísticas de turismo internacional. Total del país.	
Diciembre de 2025.....	6
Cuadro 1. Turismo internacional. Cantidad de visitantes, viajes turísticos y saldo, por vías de acceso. Total del país. Diciembre de 2025	7
Cuadro 2. Turismo internacional. Cantidad de turistas y viajes de turistas, según país de residencia habitual o destino principal del viaje. Total del país. Diciembre de 2025.....	7
Cuadro 3. Turismo internacional. Cantidad de turistas, según vías y pasos de acceso. Total del país. Diciembre de 2025	8
Gráfico 1. Turismo internacional. Cantidad de turistas y saldo. Total del país. Diciembre 2018-diciembre 2025	8
Vía aérea internacional	9
Series desestacionalizadas y tendencia-ciclo.....	9
Encuesta de Turismo Internacional: total de pasos ETI	12
Gráfico 4. Turismo internacional. Cantidad de turistas, según residencia habitual o destino principal del viaje. Total de pasos ETI. Diciembre de 2025....	14
Gráfico 5. Turismo internacional. Estadía promedio, según residencia habitual o destino principal del viaje. Total de pasos ETI. Diciembre de 2025	14
Cuarto trimestre de 2025	15
Encuesta de Turismo Internacional (ETI).....	15
Aeropuerto Internacional de Ezeiza y Aeroparque Jorge Newbery	15
Gráfico 6. Turismo internacional. Cantidad de turistas y saldo. Aeropuerto Internacional de Ezeiza y Aeroparque Jorge Newbery. Años 2019-2025, por trimestre	15
Gráfico 7. Turismo receptivo. Distribución de turistas por residencia habitual, motivo principal del viaje y tipo de alojamiento, en miles. Aeropuerto Internacional de Ezeiza y Aeroparque Jorge Newbery. Cuarto trimestre de 2025	16
Gráfico 8. Turismo emisor. Distribución de turistas por destino principal, motivo principal del viaje y tipo de alojamiento, en miles. Aeropuerto Internacional de Ezeiza y Aeroparque Jorge Newbery. Cuarto trimestre de 2025.....	17
Aeropuerto Internacional de Córdoba.....	17
Gráfico 9. Turismo internacional. Cantidad de turistas y saldo. Aeropuerto Internacional de Córdoba. Años 2019-2025, por trimestre.....	17
Gráfico 10. Turismo receptivo. Distribución de turistas por residencia habitual, motivo principal del viaje y tipo de alojamiento, en miles. Aeropuerto Internacional de Córdoba. Cuarto trimestre de 2025.....	18
Gráfico 11. Turismo emisor. Distribución de turistas por destino principal, motivo principal del viaje y tipo de alojamiento, en miles. Aeropuerto Internacional de Córdoba. Cuarto trimestre de 2025.....	19
Aeropuerto Internacional de Mendoza	20
Gráfico 12. Turismo internacional. Cantidad de turistas y saldo. Aeropuerto Internacional de Mendoza. Años 2019-2025, por trimestre	20
Gráfico 13. Turismo receptivo. Distribución de turistas por residencia habitual, motivo principal del viaje y tipo de alojamiento, en miles. Aeropuerto Internacional de Mendoza. Cuarto trimestre de 2025	21
Gráfico 14. Turismo emisor. Distribución de turistas por destino principal, motivo principal del viaje y tipo de alojamiento, en miles. Aeropuerto Internacional de Mendoza. Cuarto trimestre de 2025.....	22
Paso Internacional Cristo Redentor	22
Gráfico 15. Turismo internacional. Cantidad de turistas y saldo. Paso Internacional Cristo Redentor. Años 2019-2025, por trimestre	22
Gráfico 16. Turismo receptivo. Distribución de turistas por residencia habitual, motivo principal del viaje y tipo de alojamiento, en miles. Paso Internacional Cristo Redentor. Cuarto trimestre de 2025.....	23
Gráfico 17. Turismo emisor. Distribución de turistas por destino principal, motivo principal del viaje y tipo de alojamiento, en miles. Paso Internacional Cristo Redentor. Cuarto trimestre de 2025	24
Puerto de Buenos Aires.....	24
Gráfico 18. Turismo internacional. Cantidad de turistas y saldo. Puerto de Buenos Aires. Años 2019-2025, por trimestre	25
Gráfico 19. Turismo receptivo. Distribución de turistas por residencia habitual, motivo principal del viaje y tipo de alojamiento, en miles. Puerto de Buenos Aires. Cuarto trimestre de 2025	26
Gráfico 20. Turismo emisor. Distribución de turistas por destino principal, motivo principal del viaje y tipo de alojamiento, en miles. Puerto de Buenos Aires. Cuarto trimestre de 2025	26
Anexo estadístico	30
Notas técnicas del turismo internacional.....	43



Estadísticas de turismo internacional

Resumen ejecutivo. Total del país. Diciembre de 2025

Turismo receptivo/no residente

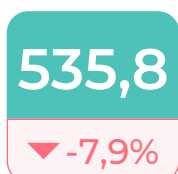

Turistas en miles



Turismo emisivo/residente

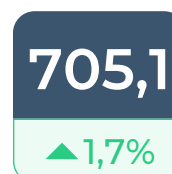

▲▼ Variación interanual

Cantidad de turistas en miles y participación porcentual del turismo receptivo y emisivo, por vías de acceso

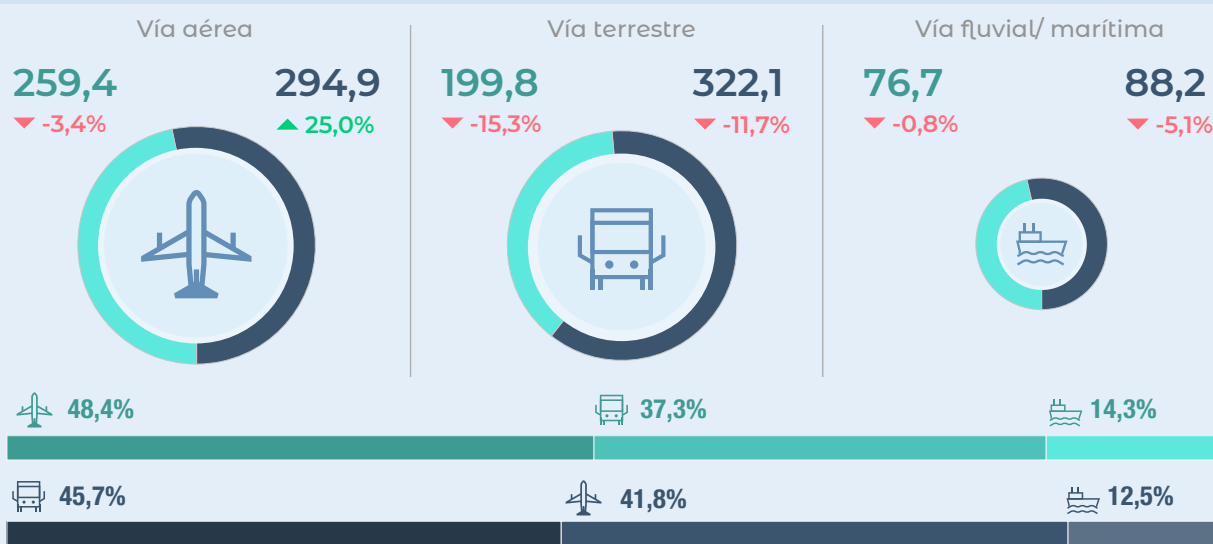

Residencia habitual

Cantidad de turistas por residencia habitual o destino principal del viaje

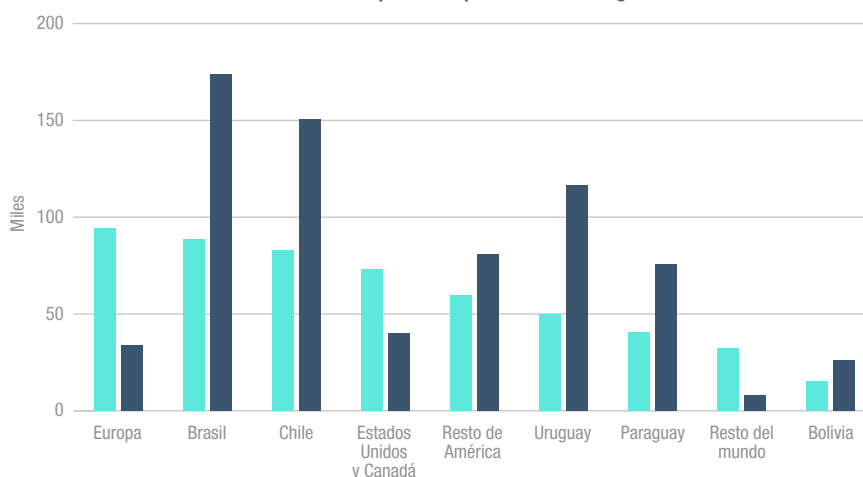

Destino principal del viaje

Encuesta de Turismo Internacional (ETI)

Diciembre de 2025

Turismo receptivo/no residente Turismo emisor/residente

Total de pasos ETI

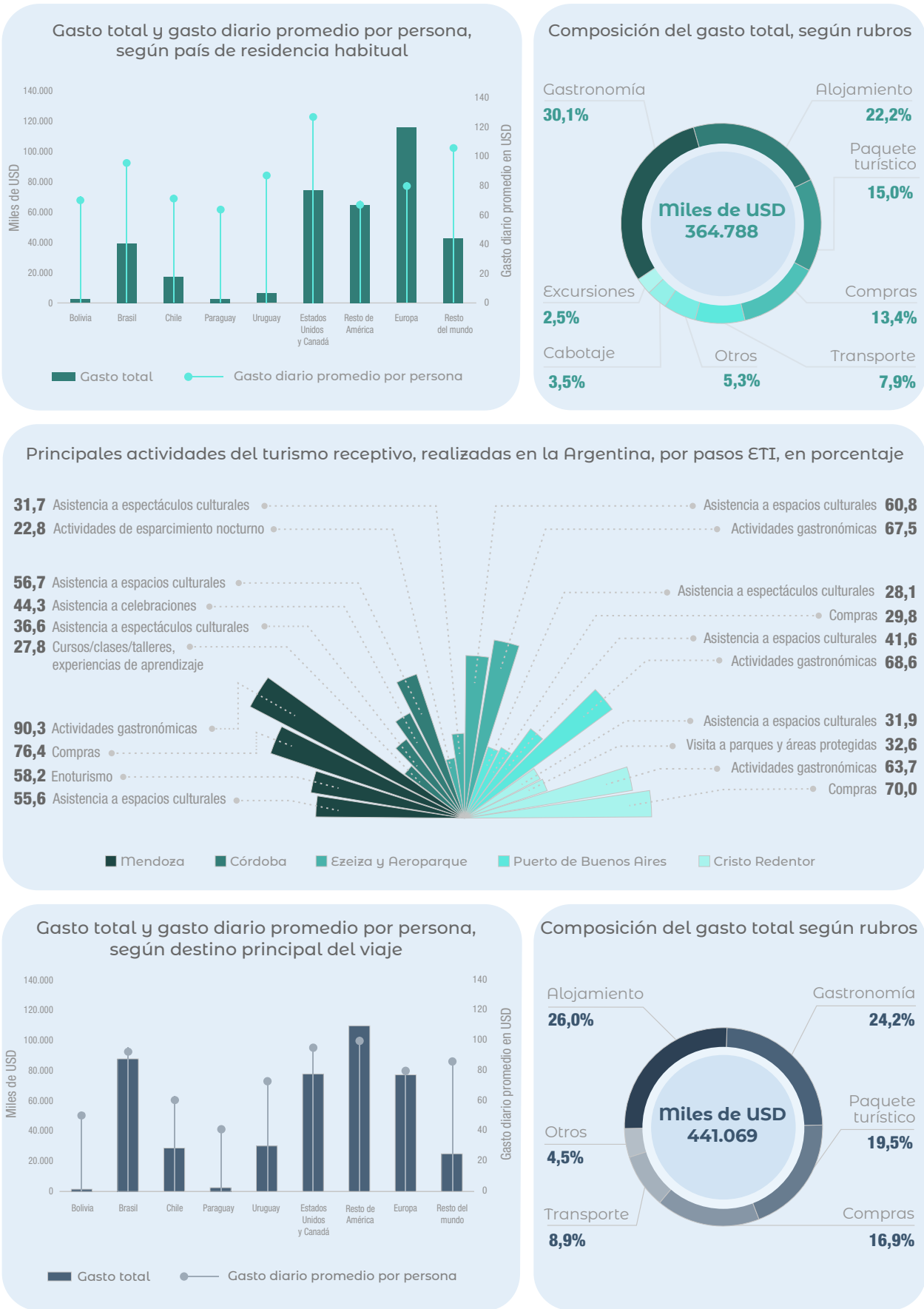

Fuente: INDEC, Dirección de Estadísticas Básicas de la Balanza de Pagos.

Encuesta de Turismo Internacional (ETI)

Cuarto trimestre de 2025

● Turismo receptivo/no residente ● Turismo emisor/residente

Gasto total por pasos ETI, en millones de USD

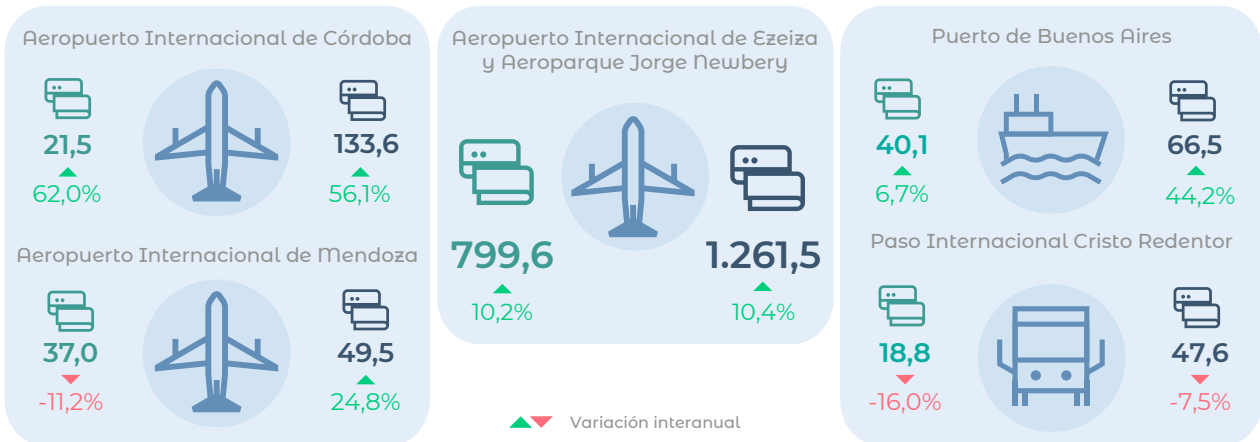

Participación del gasto total según tipo de alojamiento más utilizado y gasto diario promedio por persona, en USD

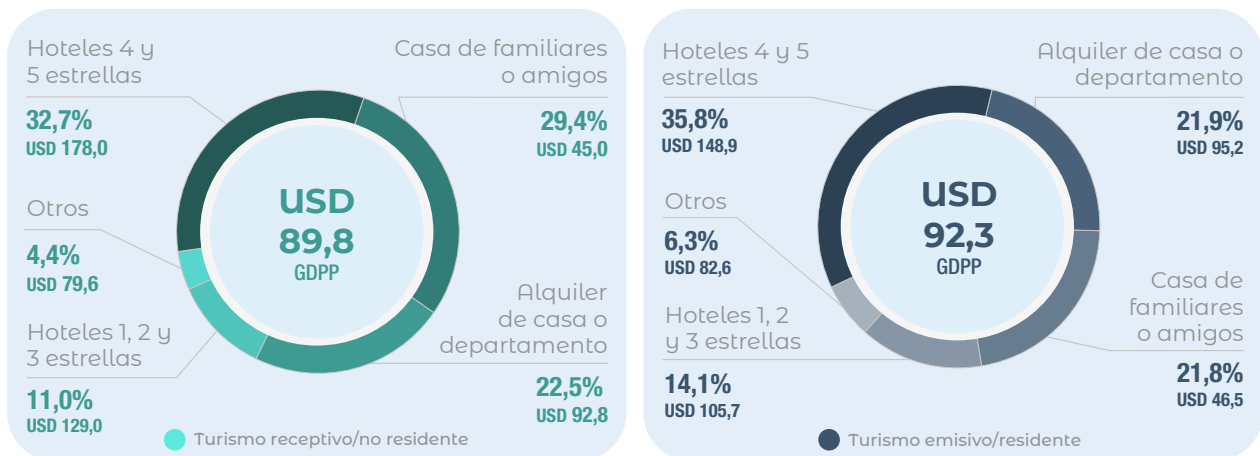

GDPP: Gasto diario promedio por persona

Calificación promedio de calidad de los servicios turísticos ofrecidos en la Argentina, por pasos ETI

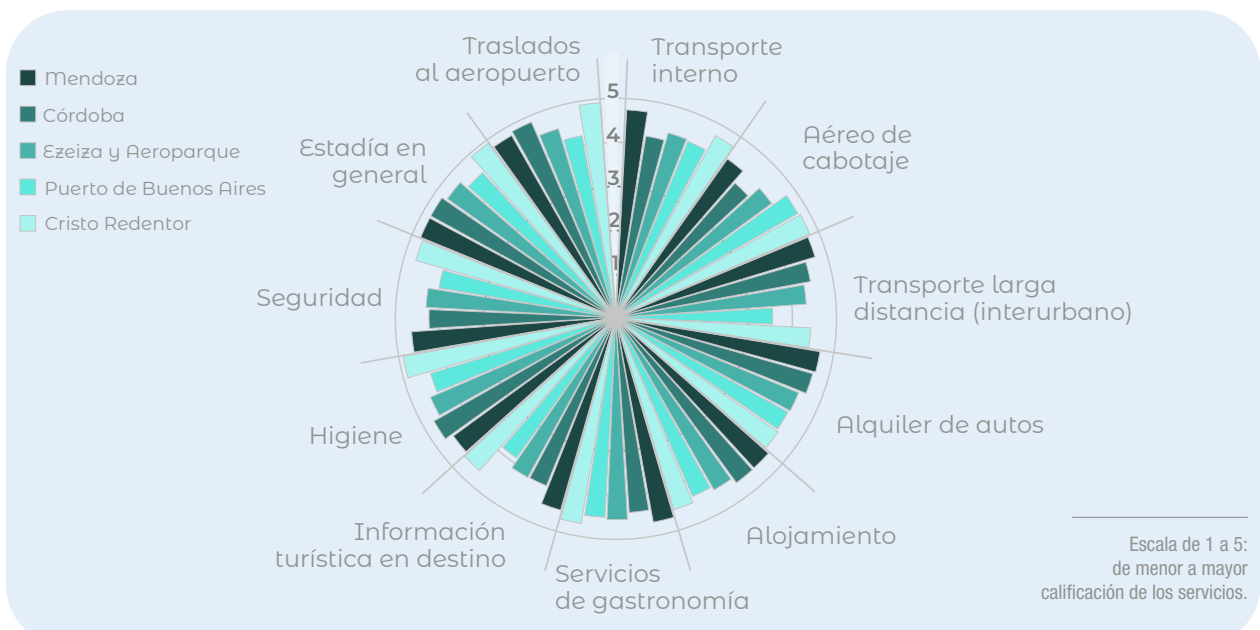



Estadísticas de turismo internacional

Información importante sobre las estadísticas de turismo internacional y de ocupación hotelera nacional

Luego de dos décadas ininterrumpidas de trabajo conjunto con el ex Ministerio de Turismo de la Nación y dado que no se renovará el convenio de financiamiento con la actual Secretaría de Turismo y Ambiente, el INDEC informa que, a partir de enero de 2026, se producirán cambios en la difusión que afectarán la presentación de la información y su periodicidad. El Instituto hará todos los esfuerzos que estén a su alcance para mantener la mayor cantidad de indicadores del sector disponibles para las personas usuarias, de acuerdo con las definiciones internacionales y la metodología de cálculo vigente.

Las estadísticas de turismo internacional con base en el registro de movimientos migratorios de la Dirección Nacional de Migraciones no tendrán modificaciones. En cambio, se reformulará la operación de la Encuesta de Turismo Internacional (ETI) y de la Encuesta de Ocupación Hotelera (EOH) para lo cual, consecuentemente, se reprogramará la difusión en el calendario anticipado. Mayores detalles se darán a conocer oportunamente por las vías habituales de comunicación.

Cabe destacar que la finalización del convenio de financiamiento no afecta los datos provenientes de ambas encuestas que sirven de insumo para la producción de indicadores de las Cuentas Nacionales y de las Cuentas Internacionales, los cuales están asegurados.

En este marco, este informe constituye el último del sector bajo el actual esquema de difusión.

Total del país. Diciembre de 2025

En diciembre de 2025, ingresaron 887,8 miles de **visitantes no residentes** por todas las vías de acceso al país, de los cuales 535,8 miles fueron **turistas** y 352,0 miles fueron **excursionistas** (cuadro 1).

El 17,6% del turismo receptivo reside en Europa; el 16,6%, en Brasil; y el 15,4%, en Chile. El 48,4% de los **turistas no residentes** llegó a Argentina a través de la **vía aérea**; el 37,3%, por **vía terrestre**; y el 14,3% restante, por **vía fluvial/marítima**. Los pasos relevados por la ETI representaron el 52,2% del total del turismo receptivo (cuadro 3).

Las salidas al exterior incluyeron a 1.277,7 miles de **visitantes residentes** por todas las vías internacionales, de los cuales 705,1 miles fueron **turistas** y 572,6 miles fueron **excursionistas** (cuadro 1).

El 77,0% del turismo emisor se dirigió a los países limítrofes. Los principales destinos fueron Brasil, con 24,7%; y Chile, con 21,3%. El 45,7% de los **turistas residentes** salieron del país por la **vía terrestre**; el 41,8%, por **vía aérea**; y el 12,5%, por la **vía fluvial/marítima**. Los pasos relevados por la ETI representaron el 52,3% del total del turismo emisor (cuadro 3).

En diciembre, se registró un **saldo** negativo de 389,9 miles de **visitantes internacionales** por todas las vías de acceso al país. Este resultado se debió a los saldos negativos de 169,3 miles de **turistas** y de 220,6 miles de **excursionistas** (cuadro 1).

Durante diciembre, los **visitantes no residentes** realizaron 939,6 miles de **viajes** y los **visitantes residentes**, 1.277,7 miles de **viajes** (cuadro 1).

Cuadro 1. Turismo internacional. Cantidad de visitantes, viajes turísticos y saldo, por vías de acceso. Total del país. Diciembre de 2025

Turismo internacional	Vías de acceso*							
	Total	Variación interanual	Aérea ⁽¹⁾	Variación interanual	Fluvial/marítima	Variación interanual	Terrestre	Variación interanual
	Miles	%	Miles	%	Miles	%	Miles	%
Turismo receptivo								
Visitantes	887,8	-6,7	270,9	-2,4	113,3	-11,2	503,6	-7,8
Turistas	535,8	-7,9	259,4	-3,4	76,7	-0,8	199,8	-15,3
Excursionistas	352,0	-4,9	11,5	26,4	36,6	-27,2	303,8	-2,2
Viajes turísticos	939,6	-5,4	270,9	-2,4	145,5	-2,6	523,3	-7,5
Viajes de turistas	585,5	-5,5	259,4	-3,4	108,0	11,6	218,1	-14,1
Viajes de excursionistas	354,2	-5,2	11,5	26,4	37,5	-28,7	305,2	-2,1
Turismo emisor ⁽²⁾								
Visitantes	1.277,7	-4,8	295,9	24,9	129,8	-18,6	852,0	-9,9
Turistas	705,1	1,7	294,9	25,0	88,2	-5,1	322,1	-11,7
Excursionistas	572,6	-11,7	1,0	-10,3	41,6	-37,4	529,9	-8,7
Saldo								
Visitantes	-389,9	///	-25,1	///	-16,5	///	-348,3	///
Turistas	-169,3	///	-35,5	///	-11,5	///	-122,3	///
Excursionistas	-220,6	///	10,5	///	-5,0	///	-226,1	///

⁽¹⁾ Se establece como supuesto que los visitantes no residentes que utilizan la vía aérea siempre abandonan definitivamente el país, por tal motivo la cantidad de viajes turísticos coincide con la cantidad de visitantes. Este supuesto no se aplica en el resto de las vías de acceso al país.

⁽²⁾ En el turismo emisor, la cantidad de visitantes y de viajes turísticos coinciden debido a su definición.

Nota: los totales por suma pueden no coincidir por redondeo en las cifras parciales.

Fuente: INDEC, Dirección de Estadísticas Básicas de la Balanza de Pagos, con base en el registro de movimientos migratorios de la Dirección Nacional de Migraciones.

Cuadro 2. Turismo internacional. Cantidad de turistas y viajes de turistas, según país de residencia habitual o destino principal del viaje. Total del país. Diciembre de 2025

País de residencia habitual/destino principal del viaje	Turismo receptivo*				Turismo emisor* ⁽¹⁾	
	Turistas	Variación interanual	Viajes de turistas	Variación interanual	Turistas	Variación interanual
	Miles	%	Miles	%	Miles	%
Total	535,8	-7,9	585,5	-5,5	705,1	1,7
Bolivia	15,3	-11,2	15,6	-11,2	26,0	1,2
Brasil	88,8	-32,2	94,5	-30,6	174,0	11,2
Chile	82,7	-6,1	83,4	-6,1	150,4	-22,5
Paraguay	40,3	-5,2	40,5	-5,2	75,7	0,7
Uruguay	49,6	-17,0	49,8	-17,0	116,5	7,4
Estados Unidos y Canadá	72,9	3,8	84,8	8,7	40,2	3,5
Resto de América	59,7	5,2	70,2	7,0	80,8	27,0
Europa	94,2	6,8	108,7	9,5	33,7	27,3
Resto del mundo	32,2	16,3	38,0	21,9	7,8	61,5

⁽¹⁾ En el turismo emisor, la cantidad de visitantes y de viajes turísticos coinciden debido a su definición.

Nota: los totales por suma pueden no coincidir por redondeo en las cifras parciales.

Fuente: INDEC, Dirección de Estadísticas Básicas de la Balanza de Pagos, con base en el registro de movimientos migratorios de la Dirección Nacional de Migraciones.

Cuadro 3. Turismo internacional. Cantidad de turistas, según vías y pasos de acceso. Total del país. Diciembre de 2025

Vías y pasos de acceso	Turismo receptivo*			Turismo emisor*		
	Diciembre de 2025	Variación interanual	Participación diciembre de 2025	Diciembre de 2025	Variación interanual	Participación diciembre de 2025
	Miles de turistas	%	%	Miles de turistas	%	%
Total	535,8	-7,9	100,0	705,1	1,7	100,0
Vía aérea	259,4	-3,4	48,4	294,9	25,0	41,8
Ezeiza y Aeroparque	225,2	-5,9	42,0	241,0	21,1	34,2
Mendoza	10,6	-9,0	2,0	10,7	15,8	1,5
Córdoba	8,3	73,4	1,6	36,4	105,9	5,2
Resto de vías aéreas	15,2	19,8	2,8	6,8	-31,3	1,0
Vía fluvial/marítima	76,7	-0,8	14,3	88,2	-5,1	12,5
Puerto de Buenos Aires	21,9	-15,6	4,1	36,2	18,6	5,1
Resto de vías fluviales	54,8	6,7	10,2	52,0	-16,7	7,4
Vía terrestre	199,8	-15,3	37,3	322,1	-11,7	45,7
Paso Cristo Redentor	13,5	-29,1	2,5	44,2	-31,4	6,3
Resto de vías terrestres	186,3	-14,0	34,8	277,9	-7,5	39,4

Nota: los totales por suma pueden no coincidir por redondeo en las cifras parciales.
Fuente: INDEC, Dirección de Estadísticas Básicas de la Balanza de Pagos, con base en el registro de movimientos migratorios de la Dirección Nacional de Migraciones.

Gráfico 1. Turismo internacional. Cantidad de turistas y saldo. Total del país. Diciembre 2018-diciembre 2025

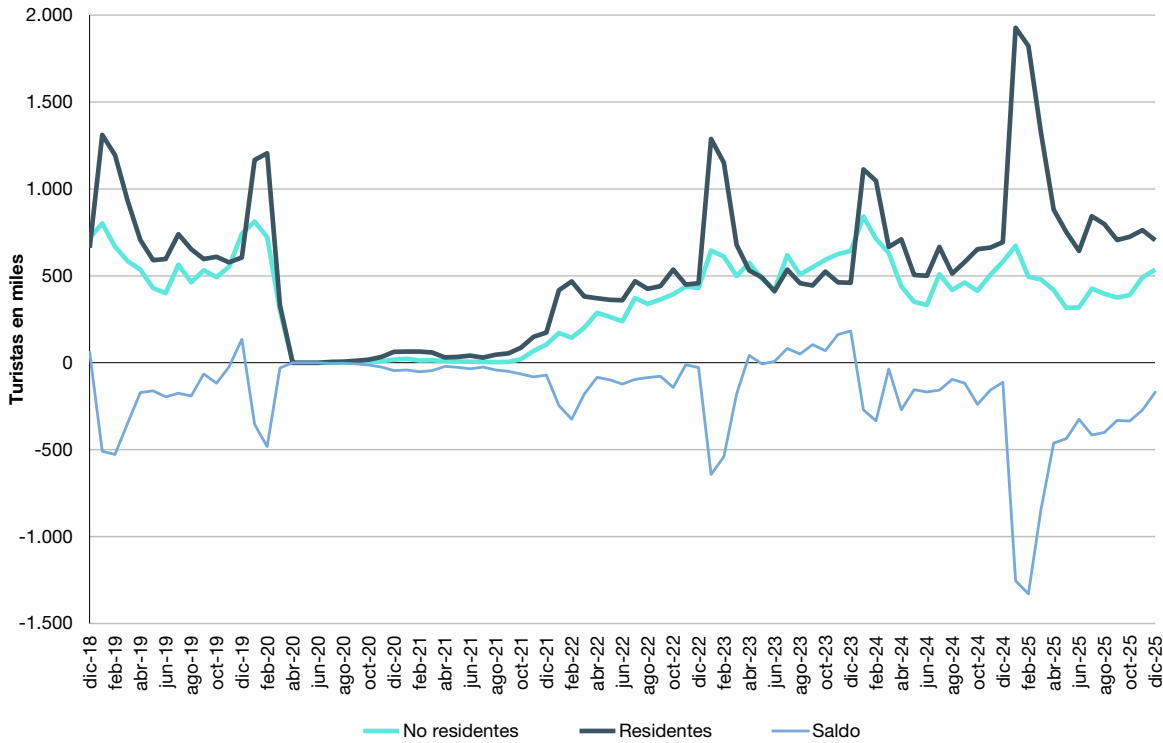

Fuente: INDEC, Dirección de Estadísticas Básicas de la Balanza de Pagos, con base en el registro de movimientos migratorios de la Dirección Nacional de Migraciones.

Vía aérea internacional

En diciembre de 2025, se estimaron 259,4 miles de llegadas de turistas no residentes a Argentina, lo que representa una disminución interanual de 3,4%. El 87,7% de estas llegadas se concentraron en el Aeropuerto Internacional de Ezeiza y el Aeroparque Jorge Newbery.

Las salidas al exterior registraron un total de 294,9 miles de turistas residentes, lo que implicó un incremento interanual de 25,0%. El Aeropuerto Internacional de Ezeiza y el Aeroparque Jorge Newbery tuvieron una participación de 85,0% en las salidas de turistas residentes.

El saldo de turistas internacionales en diciembre resultó negativo en 35,5 miles para toda la vía aérea internacional.

Series desestacionalizadas y tendencia-ciclo

En diciembre de 2025, la cantidad desestacionalizada de turistas no residentes disminuyó 6,6% con relación al mes anterior. La tendencia-ciclo registró una variación negativa de 0,2% en comparación con noviembre de 2025 (cuadro 4).

Cuadro 4. Cantidad de turistas no residentes. Series original, desestacionalizada y tendencia-ciclo. Vía aérea internacional. Diciembre 2024-diciembre 2025

Período		Serie original	Serie desestacionalizada	Serie tendencia-ciclo	Variación serie original con respecto a igual período del año anterior	Variación desestacionalizada con respecto al mes anterior	Variación tendencia-ciclo con respecto al mes anterior
		Turistas en miles			%		
2024	Diciembre	268,5	226,6	220,1	0,3	2,7	-1,1
2025*	Enero	293,4	235,0	217,7	-12,8	3,7	-1,1
	Febrero	186,8	204,0	215,5	-25,2	-13,2	-1,0
	Marzo	232,4	227,9	213,7	-9,6	11,7	-0,8
	Abril	189,2	200,4	212,7	-15,2	-12,1	-0,5
	Mayo	163,6	200,0	212,4	-13,8	-0,2	-0,1
	Junio	164,2	205,4	212,8	-8,3	2,7	0,2
	Julio	208,3	203,7	213,6	-11,8	-0,8	0,4
	Agosto	219,3	212,4	214,4	-8,4	4,3	0,3
	Septiembre	188,4	210,4	214,7	-6,7	-1,0	0,1
	Octubre	200,9	216,8	214,4	1,3	3,0	-0,1
	Noviembre	259,8	232,5	213,8	5,0	7,3	-0,3
	Diciembre	259,4	217,2	213,4	-3,4	-6,6	-0,2

Fuente: INDEC, Dirección de Estadísticas Básicas de la Balanza de Pagos, con base en el registro de movimientos migratorios de la Dirección Nacional de Migraciones.

Gráfico 2. Cantidad de turistas no residentes. Series original, desestacionalizada y tendencia-ciclo. Vía aérea internacional. Diciembre 2018-diciembre 2025

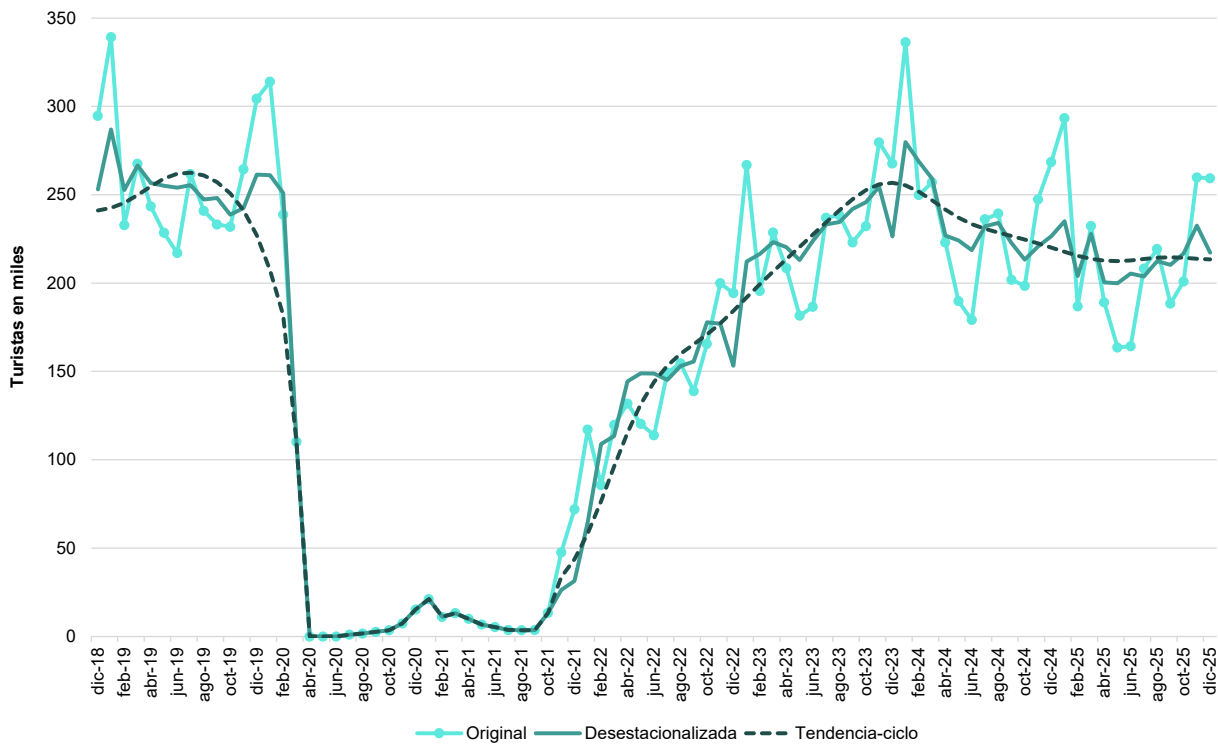

Fuente: INDEC, Dirección de Estadísticas Básicas de la Balanza de Pagos, con base en el registro de movimientos migratorios de la Dirección Nacional de Migraciones.

En términos desestacionalizados, la cantidad de turistas residentes en diciembre de 2025 disminuyó 2,5% con respecto al mes anterior. Por su parte, la tendencia-ciclo registró una variación negativa de 1,5% con relación a noviembre de 2025 (cuadro 5).

Cuadro 5. Cantidad de turistas residentes. Series original, desestacionalizada y tendencia-ciclo. Vía aérea internacional. Diciembre 2024-diciembre 2025

Período		Serie original	Serie desestacionalizada	Serie tendencia-ciclo	Variación serie original con respecto a igual período del año anterior	Variación desestacionalizada con respecto al mes anterior	Variación tendencia-ciclo con respecto al mes anterior
		Turistas en miles			%		
2024	Diciembre	235,8	303,5	360,5	35,7	-2,5	5,3
2025*	Enero	466,6	438,8	377,5	51,8	44,6	4,7
	Febrero	504,2	448,4	390,8	55,1	2,2	3,5
	Marzo	467,8	447,9	398,9	71,5	-0,1	2,1
	Abril	366,5	385,3	401,7	40,9	-14,0	0,7
	Mayo	384,1	410,2	400,7	51,6	6,5	-0,3
	Junio	367,1	379,8	397,7	31,9	-7,4	-0,8
	Julio	393,6	386,3	394,0	23,0	1,7	-0,9
	Agosto	430,9	422,0	390,2	50,6	9,2	-1,0
	Septiembre	386,1	382,3	386,0	28,1	-9,4	-1,1
	Octubre	392,6	377,4	381,0	21,7	-1,3	-1,3
	Noviembre	358,8	372,2	375,3	24,2	-1,4	-1,5
	Diciembre	294,9	362,8	369,6	25,0	-2,5	-1,5

Fuente: INDEC, Dirección de Estadísticas Básicas de la Balanza de Pagos, con base en el registro de movimientos migratorios de la Dirección Nacional de Migraciones.

Gráfico 3. Cantidad de turistas residentes. Series original, desestacionalizada y tendencia-ciclo. Vía aérea internacional. Diciembre 2018-diciembre 2025

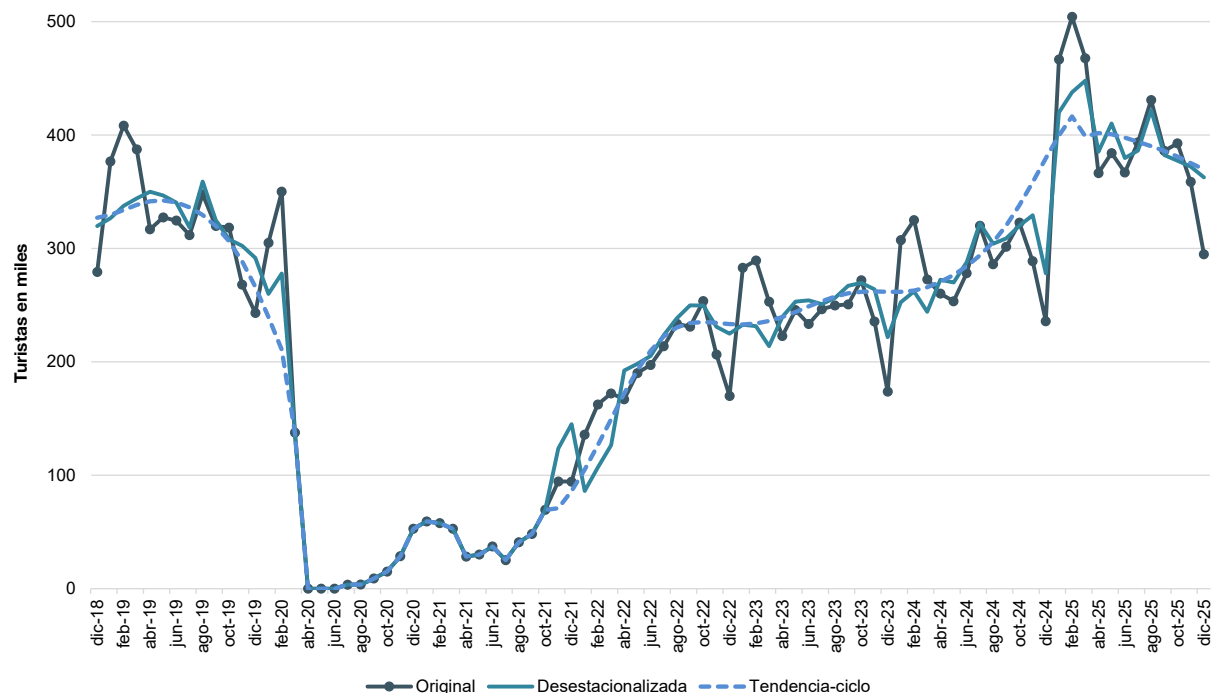

Fuente: INDEC, Dirección de Estadísticas Básicas de la Balanza de Pagos, con base en el registro de movimientos migratorios de la Dirección Nacional de Migraciones.

Encuesta de Turismo Internacional: total de pasos ETI¹

En diciembre de 2025, los arribos internacionales para el total de pasos ETI fueron de 279,6 miles de turistas no residentes (cuadro 6). Los turistas residentes fueron 368,5 miles (cuadro 7). El saldo neto fue negativo en 88,9 miles, dado que el número de turistas residentes que viajaron al exterior superó al de los no residentes que llegaron al país.

Turismo receptivo

El principal país de residencia de los turistas que ingresaron a través de los pasos ETI fue Europa, con 64,9 miles de turistas; seguido por Brasil, con 48,3 miles; y “Estados Unidos y Canadá”, con 47,5 miles (cuadro 8).

Se registraron 4.089,2 miles de pernoctaciones de turistas no residentes, con una estadía promedio de 14,6 noches. Las mayores estadías promedio se observaron en Europa, con 21,7 noches; y en los países que conforman el bloque “Resto del mundo”, con 21,0 noches (cuadro 8).

El gasto total del turismo receptivo fue de USD 364.788,2 miles. El gasto diario promedio por persona fue de USD 89,2. El mayor gasto diario promedio por persona se registró en los residentes de “Estados Unidos y Canadá”, con USD 129,1; seguido por los países que conforman el bloque “Resto del mundo”, con USD 107,9 (cuadro 8).

Turismo emisor

El principal destino de los turistas residentes que egresaron mediante los pasos ETI fue Brasil, con 100,1 miles de turistas; seguido por el bloque de países que conforman “Resto de América”, con 79,1 miles (cuadro 9).

Se registraron 4.974,2 miles de pernoctaciones de turistas residentes, con una estadía promedio de 13,5 noches. Las mayores estadías promedio fueron en los países que conforman el bloque “Resto del mundo”, con 36,3 noches; y en Europa, con 27,5 noches (cuadro 9).

El gasto total del turismo emisor fue de USD 441.068,8 miles. El gasto diario promedio por persona fue de USD 88,7. El mayor gasto diario promedio por persona se registró en los países que conforman el bloque “Resto de América”, y fue de USD 102,3; seguido por “Estados Unidos y Canadá”, con USD 97,3 (cuadro 9).

Cuadro 6. Turismo receptivo. Cantidad de turistas, pernoctaciones, estadía promedio, gasto total y gasto diario promedio por persona. Total de pasos ETI. Junio-diciembre de 2025

Período	Turistas*	Pernoctaciones*	Estadía promedio*	Gasto total en USD*	Gasto diario promedio por persona*
	Miles	Miles de noches	Noches	Miles	USD
Junio	182,0	2.144,2	11,8	196.846,4	91,8
Julio	218,9	2.481,1	11,3	220.433,1	88,8
Agosto	232,2	2.955,5	12,7	246.959,1	83,6
Septiembre	219,3	2.406,7	11,0	208.524,5	86,6
Octubre	232,3	2.641,3	11,4	232.435,0	88,0
Noviembre	300,6	3.460,6	11,5	324.827,3	93,9
Diciembre	279,6	4.089,2	14,6	364.788,2	89,2

Fuente: INDEC, Dirección de Estadísticas Básicas de la Balanza de Pagos.

¹ El total de pasos ETI incluye los aeropuertos de Ezeiza, Córdoba y Mendoza; el Aeroparque Jorge Newbery; el Paso Internacional Cristo Redentor; y el Puerto de Buenos Aires.

Cuadro 7. Turismo emisor. Cantidad de turistas, pernoctaciones, estadía promedio, gasto total y gasto diario promedio por persona. Total de pasos ETI. Junio-diciembre de 2025

Período	Turistas*	Pernoctaciones*	Estadía promedio*	Gasto total en USD*	Gasto diario promedio por persona*
	Miles	Miles de noches	Noches	Miles	USD
Junio	403,7	5.595,8	13,9	557.388,4	99,6
Julio	453,9	5.960,9	13,1	576.565,7	96,7
Agosto	480,3	6.501,3	13,5	618.941,1	95,2
Septiembre	437,5	6.303,6	14,4	598.202,9	94,9
Octubre	459,0	6.340,2	13,8	597.029,5	94,2
Noviembre	442,6	5.731,5	13,0	550.607,6	96,1
Diciembre	368,5	4.974,2	13,5	441.068,8	88,7

Fuente: INDEC, Dirección de Estadísticas Básicas de la Balanza de Pagos.

Cuadro 8. Turismo receptivo. Cantidad de turistas, pernoctaciones, estadía promedio, gasto total y gasto diario promedio por persona, por país de residencia habitual. Total de pasos ETI. Diciembre de 2025

País de residencia habitual	Turistas*	Pernoctaciones*	Estadía promedio*	Gasto total en USD*	Gasto diario promedio por persona*
	Miles	Miles de noches	Noches	Miles	USD
Total	279,6	4.089,2	14,6	364.788,2	89,2
Bolivia	3,2	32,4	10,0	2.349,4	72,4
Brasil	48,3	401,2	8,3	39.216,8	97,8
Chile	30,3	232,6	7,7	17.076,1	73,4
Paraguay	3,8	39,3	10,4	2.591,0	66,0
Uruguay	16,9	70,2	4,1	6.276,1	89,5
Estados Unidos y Canadá	47,5	577,0	12,1	74.467,1	129,1
Resto de América	45,8	933,0	20,4	64.695,3	69,3
Europa	64,9	1.408,6	21,7	115.478,3	82,0
Resto del mundo	18,8	395,0	21,0	42.638,2	107,9

Nota: los totales por suma pueden no coincidir por redondeo en las cifras parciales.

Fuente: INDEC, Dirección de Estadísticas Básicas de la Balanza de Pagos.

Cuadro 9. Turismo emisor. Cantidad de turistas, pernoctaciones, estadía promedio, gasto total y gasto diario promedio por persona, por país de destino. Total de pasos ETI. Diciembre de 2025

País de destino	Turistas*	Pernoctaciones*	Estadía promedio*	Gasto total en USD*	Gasto diario promedio por persona*
	Miles	Miles de noches	Noches	Miles	USD
Total	368,5	4.974,2	13,5	441.068,8	88,7
Bolivia	1,9	28,6	15,1	1.509,5	52,7
Brasil	100,1	923,3	9,2	87.941,3	95,2
Chile	59,4	457,4	7,7	28.809,2	63,0
Paraguay	4,0	58,3	14,7	2.531,7	43,4
Uruguay	41,4	400,1	9,7	30.164,1	75,4
Estados Unidos y Canadá	40,4	801,0	19,8	77.927,9	97,3
Resto de América	79,1	1073,5	13,6	109.843,9	102,3
Europa	34,5	949,2	27,5	77.346,5	81,5
Resto del mundo	7,8	282,7	36,3	24.994,8	88,4

Nota: los totales por suma pueden no coincidir por redondeo en las cifras parciales.

Fuente: INDEC, Dirección de Estadísticas Básicas de la Balanza de Pagos.

Gráfico 4. Turismo internacional. Cantidad de turistas, según residencia habitual o destino principal del viaje. Total de pasos ETI. Diciembre de 2025

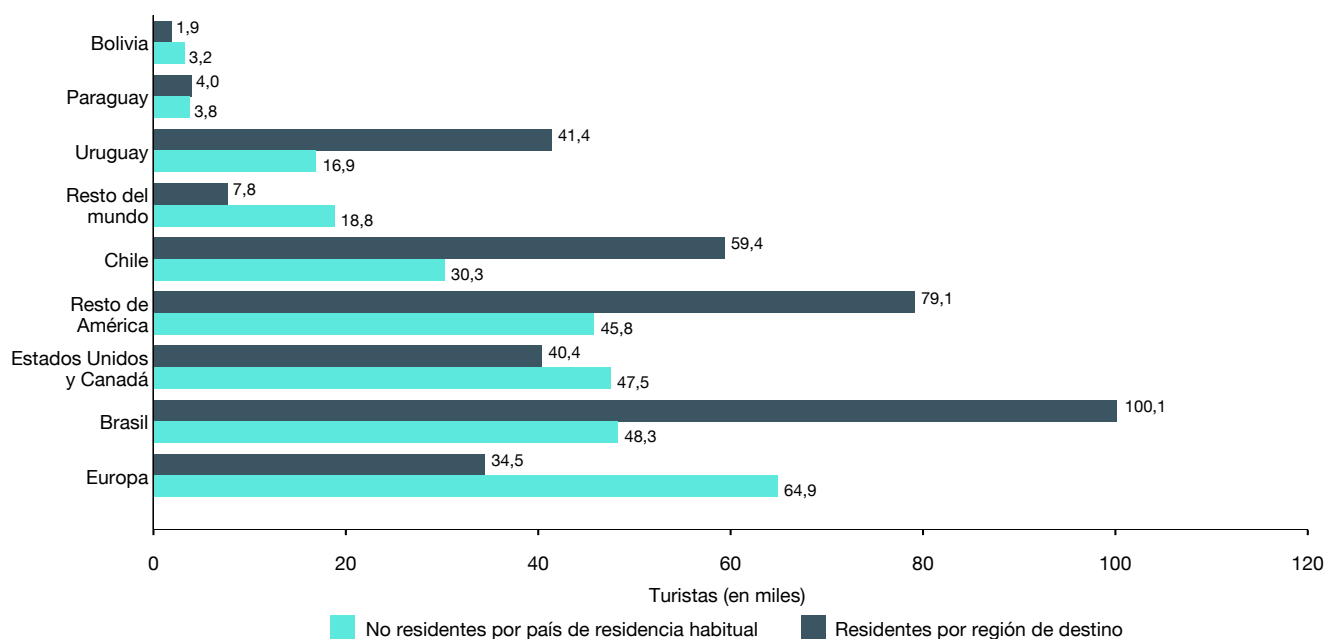

Fuente: INDEC, Dirección de Estadísticas Básicas de la Balanza de Pagos.

Gráfico 5. Turismo internacional. Estadía promedio, según residencia habitual o destino principal del viaje. Total de pasos ETI. Diciembre de 2025

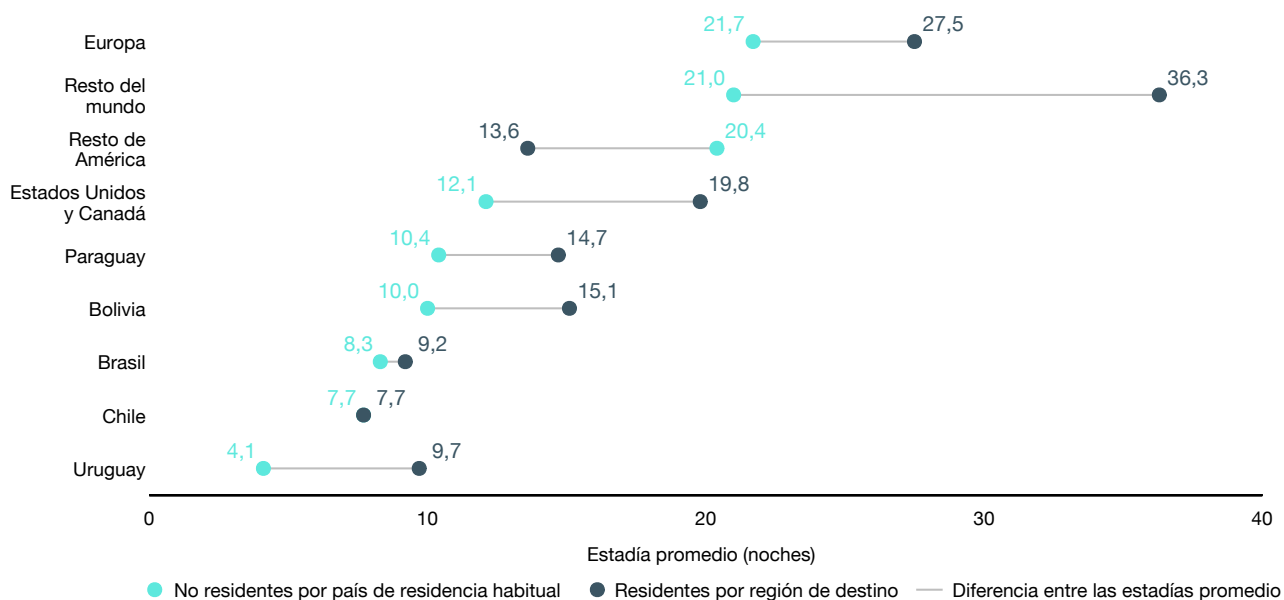

Fuente: INDEC, Dirección de Estadísticas Básicas de la Balanza de Pagos.

Cuarto trimestre de 2025

Encuesta de Turismo Internacional (ETI)

Aeropuerto Internacional de Ezeiza y Aeroparque Jorge Newbery

En el **Aeropuerto Internacional de Ezeiza** y en el **Aeroparque Jorge Newbery**, se estimaron 640,9 miles de **turistas no residentes**, lo que mostró un aumento de 0,2% con respecto al mismo trimestre de 2024. Se registraron 886,1 miles de **turistas residentes**, lo que significó un aumento de 21,4% en relación con el cuarto trimestre de 2024. El **saldo** fue negativo en 245,2 miles de turistas.

Gráfico 6. Turismo internacional. Cantidad de turistas y saldo. Aeropuerto Internacional de Ezeiza y Aeroparque Jorge Newbery. Años 2019-2025, por trimestre

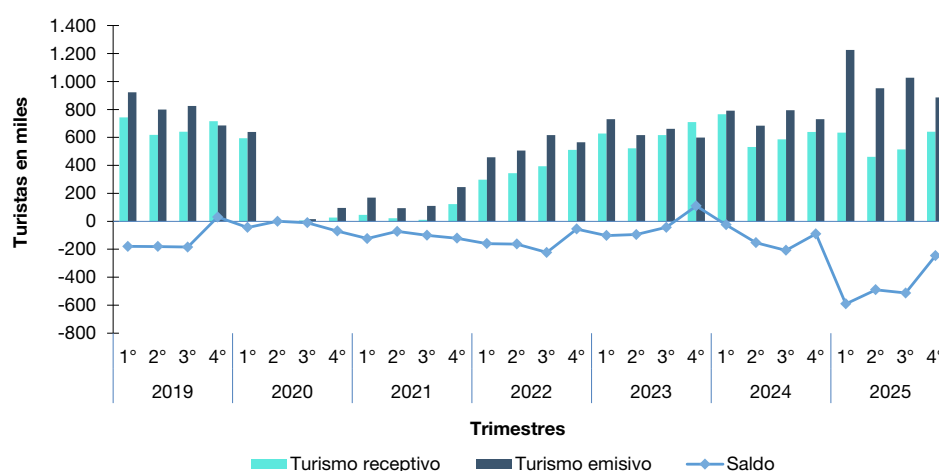

Fuente: INDEC, Dirección de Estadísticas Básicas de la Balanza de Pagos.

Turismo receptivo

Los turistas que residen en Europa fueron los que arribaron en mayor medida, y representaron el 23,1% de los turistas no residentes, seguidos por los residentes de Brasil, que fueron el 22,1%, y por quienes residen en los países que conforman el bloque “Resto de América”, que constituyeron el 19,9%.

El principal **motivo del viaje** fue “Vacaciones/ocio”, que representó el 50,3% del total de turistas. Le siguió “Visita a familiares o amigos”, que representó el 27,3%.

El **tipo de alojamiento** más utilizado fue “Hoteles 4 y 5 estrellas”, escogido por el 33,7% de los turistas no residentes. Le siguieron las categorías “Casa de familiares o amigos”, elegida por el 28,6% de los turistas no residentes, y “Alquiler de casa o departamento”, seleccionada por el 24,0%.

Se registraron 8.779,1 miles de **pernoctaciones de turistas no residentes**; el 56,4% fueron en la Ciudad Autónoma de Buenos Aires; seguida por la Región Buenos Aires, con el 20,5%.

La **estadía promedio** fue de 13,7 noches. Los países que conforman el bloque “Resto del mundo” y Europa tuvieron las mayores estadías promedio, ambos con 20,1 noches.

El **gasto total del turismo receptivo** alcanzó los USD 799,6 millones. El **gasto diario promedio por persona** fue de USD 91,1. El mayor gasto diario promedio por persona se registró en los residentes de Uruguay, con USD 131,7; seguidos por los de Estados Unidos y Canadá, con USD 113,7.

Gráfico 7.

Turismo receptivo. Distribución de turistas por residencia habitual, motivo principal del viaje y tipo de alojamiento, en miles. Aeropuerto Internacional de Ezeiza y Aeroparque Jorge Newbery. Cuarto trimestre de 2025

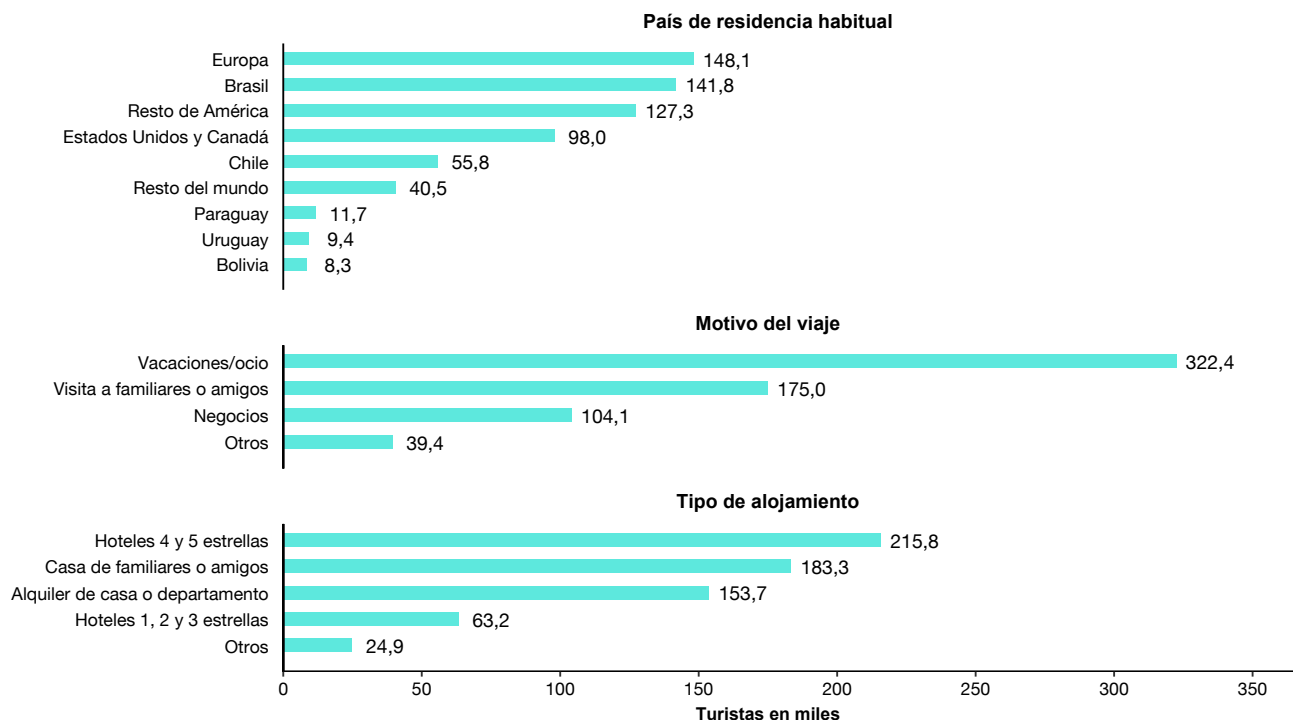

Fuente: INDEC, Dirección de Estadísticas Básicas de la Balanza de Pagos.

Turismo emisoro

El destino principal de los turistas se distribuyó entre Brasil, elegido por el 29,9%; seguido por Europa y los países que conforman “Resto de América”, seleccionados por el 20,6% y el 20,3%, respectivamente.

El 64,9% de los turistas indicó que el principal **motivo de su viaje** fue “Vacaciones/ocio”, seguido por “Negocios”, que fue la opción preferida por el 17,0%.

El 39,0% eligió hospedarse en “Hoteles 4 y 5 estrellas”. Le siguió la categoría “Alquiler de casa o departamento”, seleccionada por el 21,3%.

Las **pernoctaciones de turistas residentes** fueron 13.172,1 miles. Los destinos que concentraron el mayor número de pernoctaciones fueron Europa, Brasil y los países que conforman el bloque “Resto de América”, que contaron con el 34,4%, el 18,6% y el 17,5%, respectivamente.

La **estadía promedio** fue de 14,9 noches. Los países que conforman el bloque “Resto del mundo” y Europa tuvieron las mayores estadías promedio: 29,4 y 25,7 noches, respectivamente.

El **gasto total del turismo emisoro** alcanzó los USD 1.261,5 millones. El **gasto diario promedio por persona** fue USD 95,8. El mayor gasto diario promedio por persona se registró en “Estados Unidos y Canadá”, y fue de USD 113,0; seguido por los países que conforman el bloque “Resto de América”, que registró un gasto promedio de USD 103,0.

Gráfico 8. Turismo emisor. Distribución de turistas por destino principal, motivo del viaje y tipo de alojamiento, en miles. Aeropuerto Internacional de Ezeiza y Aeroparque Jorge Newbery. Cuarto trimestre de 2025

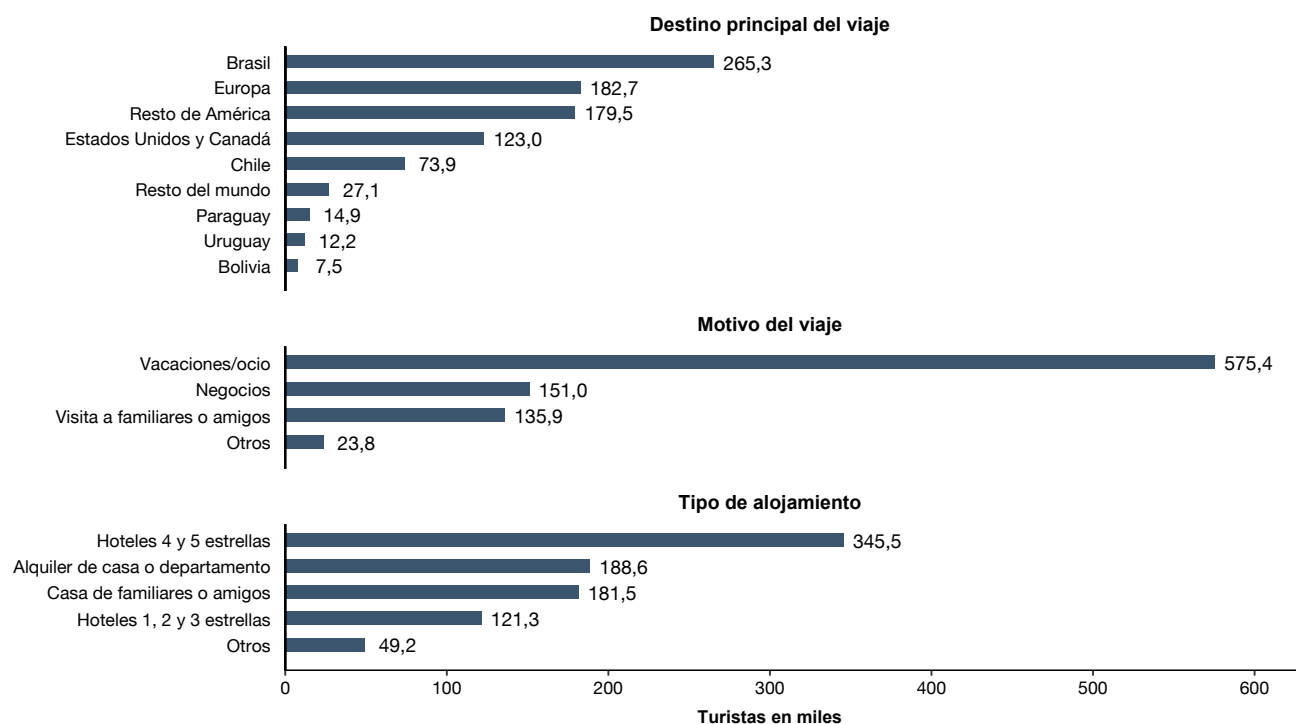

Fuente: INDEC, Dirección de Estadísticas Básicas de la Balanza de Pagos.

Aeropuerto Internacional de Córdoba

En el **Aeropuerto Internacional de Córdoba**, se estimaron 22,9 miles de **turistas no residentes**, con una variación interanual de 47,2%. Se registraron 105,5 miles de **turistas residentes**, 75,4% más que lo registrado en igual período de 2024. El **saldo** resultó negativo en 82,6 miles de turistas.

Gráfico 9. Turismo internacional. Cantidad de turistas y saldo. Aeropuerto Internacional de Córdoba. Años 2019-2025, por trimestre

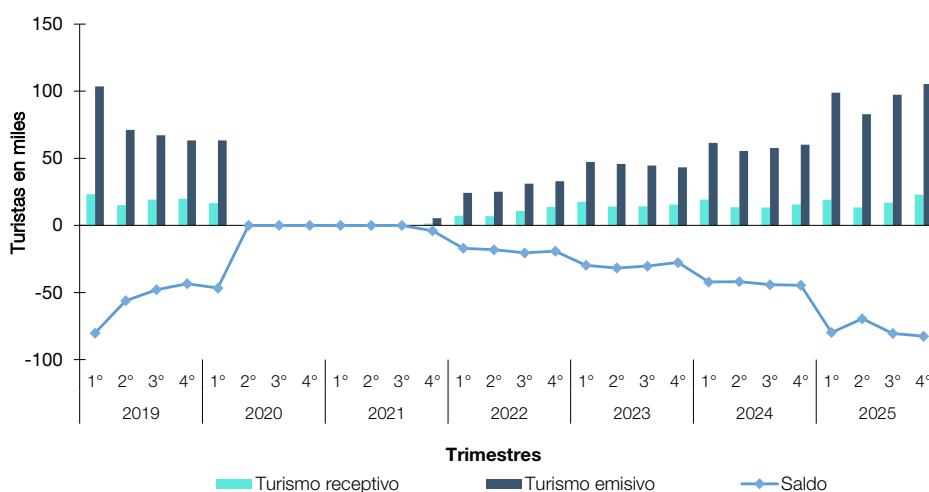

Fuente: INDEC, Dirección de Estadísticas Básicas de la Balanza de Pagos.

Turismo receptivo

Los turistas que residen en países que integran el bloque “Resto de América” fueron los que arribaron en mayor medida, y representaron el 29,2% de los turistas no residentes; seguidos por los de “Europa y resto del mundo”, que fueron el 25,8%.

El principal **motivo del viaje** fue “Negocios y otros”, cuya participación fue de 45,9%; le siguió “Visita a familiares o amigos”, con una participación de 43,2%.

El 47,0% de los turistas no residentes pernoctó en “Casa de familiares o amigos”. Le siguió en importancia la categoría “Hoteles 4 y 5 estrellas”, que tuvo una participación de 35,3%.

Se registraron 308,0 miles de **pernoctaciones de turistas no residentes**; la ciudad de Córdoba captó el 66,1%.

La **estadía promedio** fue de 13,4 noches. Los residentes del bloque “Europa y resto del mundo” presentaron la mayor estadía promedio, que fue de 20,2 noches.

El **gasto de los turistas no residentes** totalizó USD 21,5 millones. El **gasto diario promedio por persona** fue de USD 69,7. Los residentes de Chile presentaron el mayor gasto diario promedio, que fue de USD 98,2.

Gráfico 10. Turismo receptivo. Distribución de turistas por residencia habitual, motivo principal del viaje y tipo de alojamiento, en miles. Aeropuerto Internacional de Córdoba. Cuarto trimestre de 2025

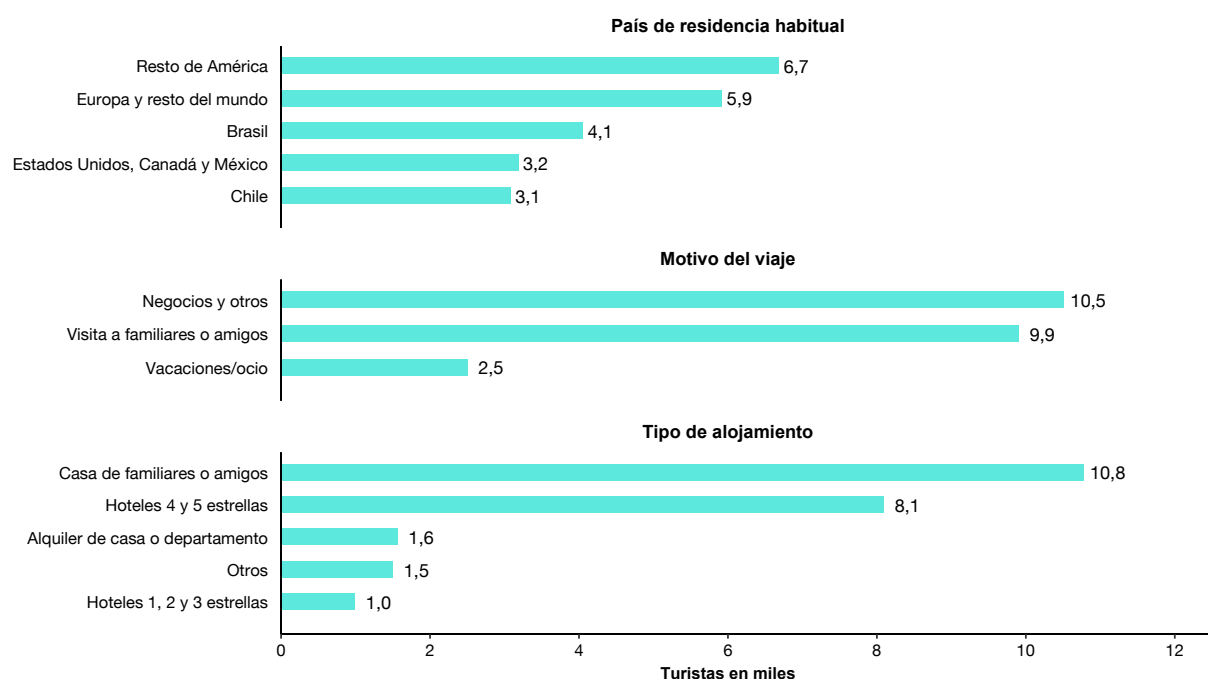

Fuente: INDEC, Dirección de Estadísticas Básicas de la Balanza de Pagos.

Turismo emisor

El 29,8% de los turistas eligió Brasil como destino principal de viaje; le siguieron el Caribe, seleccionado por el 23,2%; y los países que componen el bloque “Resto de América”, escogido por el 18,3%.

El principal **motivo del viaje** fue “Vacaciones/ocio”, con una participación de 72,0%.

El 53,4% eligió alojarse en “Hoteles 4 y 5 estrellas”.

Las **pernoctaciones de turistas residentes** fueron 1.397,3 miles. Los destinos que concentraron el mayor número de pernoctaciones fueron los países que conforman el bloque “Resto del mundo” y Brasil, que representaron el 28,4% y el 19,7% del total, respectivamente.

La **estadía promedio** fue de 13,2 noches. “Europa y resto del mundo” presentó la mayor estadía promedio, que fue de 31,4 noches.

El **gasto total de los turistas residentes** fue USD 133,6 millones. El **gasto diario promedio por persona** fue de USD 95,6. El mayor gasto diario promedio por persona se realizó en el Caribe, y fue de USD 150,8; seguido por “Estados Unidos y Canadá”, que fue de USD 108,8.

Gráfico 11. Turismo emisor. Distribución de turistas por destino principal, motivo del viaje y tipo de alojamiento, en miles. Aeropuerto Internacional de Córdoba. Cuarto trimestre de 2025

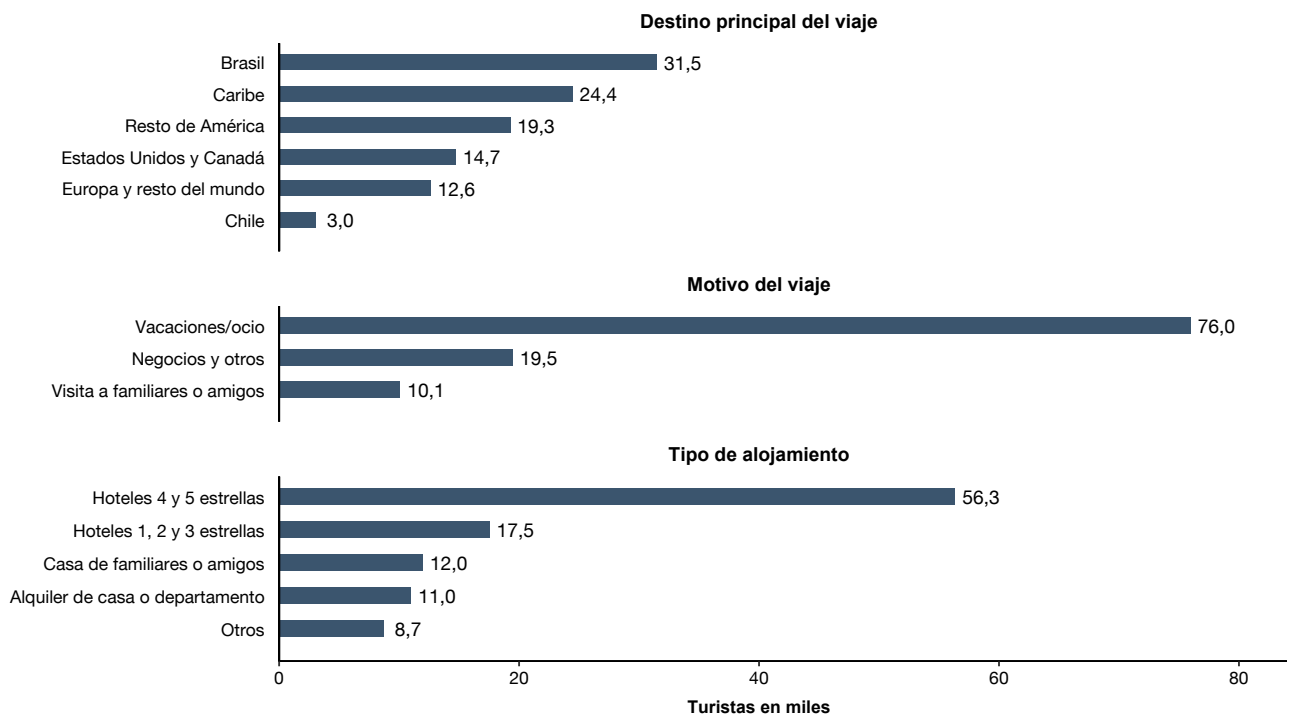

Fuente: INDEC, Dirección de Estadísticas Básicas de la Balanza de Pagos.

Aeropuerto Internacional de Mendoza

En el **Aeropuerto Internacional de Mendoza**, se estimaron 37,2 miles de **turistas no residentes**, con una disminución de 11,7% en relación al cuarto trimestre de 2024. Se registraron 36,5 miles de **turistas residentes**, 22,6% más que lo registrado en igual período de 2024. El **saldo** fue positivo en 0,7 miles.

Gráfico 12. Turismo internacional. Cantidad de turistas y saldo. Aeropuerto Internacional de Mendoza. Años 2019-2025, por trimestre

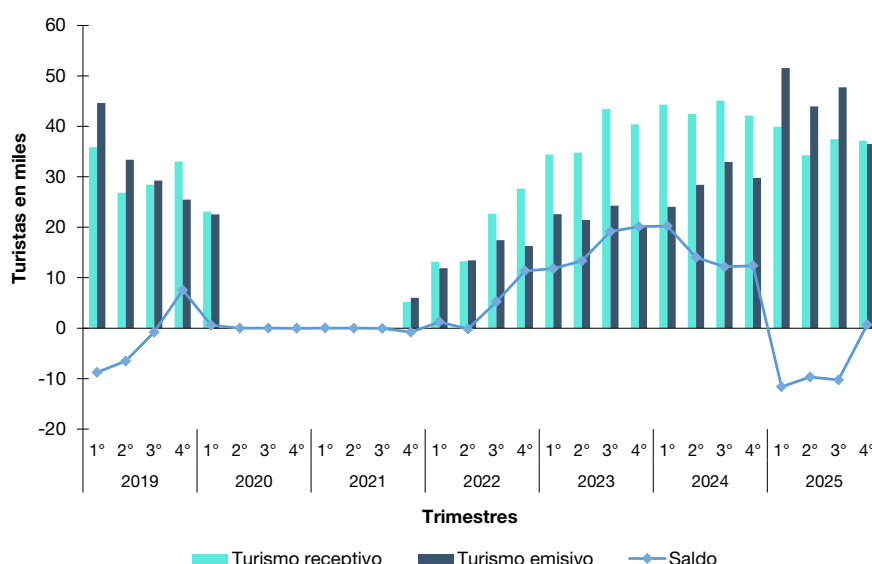

Fuente: INDEC, Dirección de Estadísticas Básicas de la Balanza de Pagos.

Turismo receptivo

Los turistas que residen en Chile fueron los que arribaron en mayor medida, y representaron el 28,6%; seguidos por quienes residen en Brasil, que constituyeron el 27,1%.

El principal **motivo del viaje** fue “Vacaciones/ocio”, con una participación de 70,1% del total del turismo receptivo.

La categoría “Hoteles 4 y 5 estrellas” fue la más elegida para pernoctar por los turistas no residentes, escogida por el 35,8%; seguida por “Alquiler de casa o departamento”, preferida por el 25,5%.

Se registraron 305,7 miles de **pernoctaciones**, de las cuales la ciudad de Mendoza captó el 56,8% y el resto de la provincia, el 18,2%.

La **estadía promedio** fue de 8,2 noches. Los turistas de “Europa y resto del mundo” tuvieron la mayor estadía promedio, que fue de 16,5 noches.

El **gasto total de los turistas no residentes** alcanzó los USD 37,0 millones. El **gasto diario promedio por persona** fue de USD 121,1. Los residentes brasileños tuvieron el mayor gasto diario promedio por persona, de USD 199,5.

Gráfico 13. Turismo receptivo. Distribución de turistas por residencia habitual, motivo principal del viaje y tipo de alojamiento, en miles. Aeropuerto Internacional de Mendoza. Cuarto trimestre de 2025

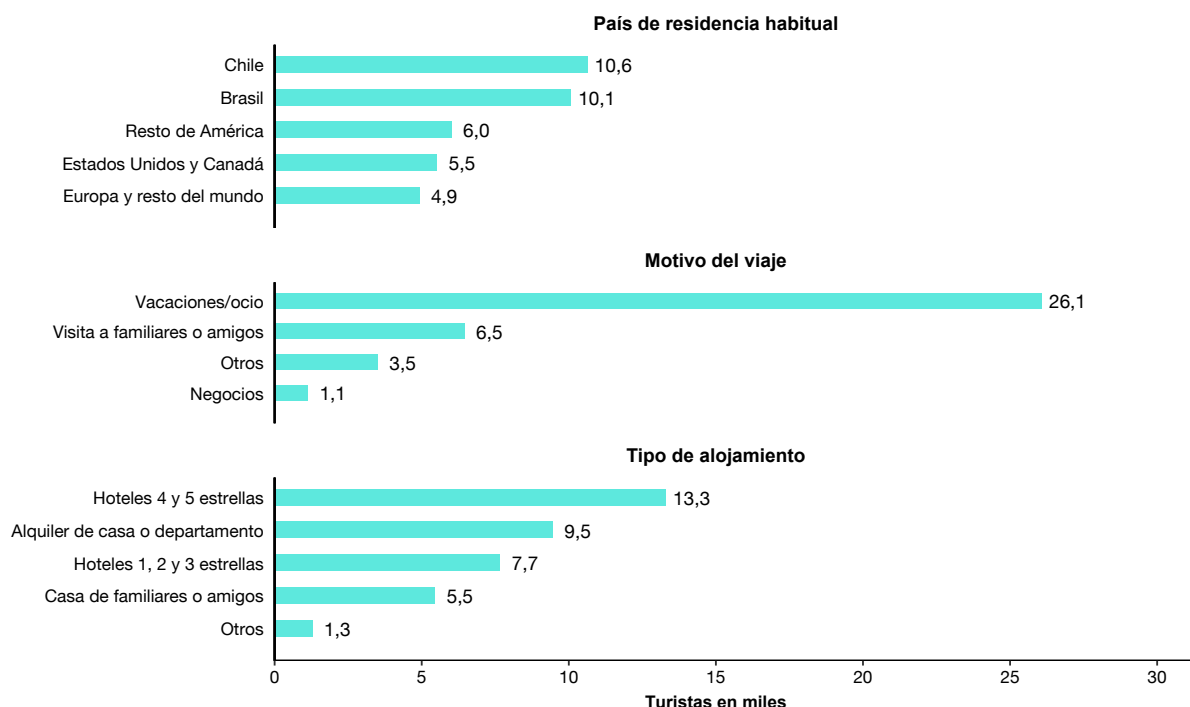

Fuente: INDEC, Dirección de Estadísticas Básicas de la Balanza de Pagos.

Turismo emisor

El 31,4% de los turistas eligieron “México y Caribe” como destino principal de su viaje; seguido por Chile, escogido por el 20,4%.

El 76,7% de los turistas residentes indicó que el principal **motivo de su viaje** fue “Vacaciones/ocio”.

El **tipo de alojamiento** más elegido fue “Hoteles 4 y 5 estrellas”, con una participación de 36,4%; le siguió la categoría “Alquiler de casa o departamento”, con 21,5%.

Las **pernoctaciones de turistas residentes** fueron 546,6 miles. Los destinos que concentraron el mayor número de pernoctaciones fueron “Europa y resto del mundo”, con 38,0%; “Mexico y Caribe”, con 20,8%; y “Estados Unidos y Canadá”, con 16,6%.

La **estadía promedio** fue de 15,0 noches. “Europa y resto del mundo” fue el destino en el que se registró la mayor estadía promedio, que fue de 36,3 noches; le siguió “Estados Unidos y Canadá”, con un promedio de 18,8 noches.

El **gasto total de los turistas residentes** fue USD 49,5 millones. El **gasto diario promedio por persona** fue USD 90,6. Los bloques de países que presentaron las cifras más altas fueron “México y Caribe”, que alcanzó los USD 140,5, y Brasil, con un total de USD 111,7.

Gráfico 14. Turismo emisor. Distribución de turistas por destino principal, motivo del viaje y tipo de alojamiento, en miles. Aeropuerto Internacional de Mendoza. Cuarto trimestre de 2025

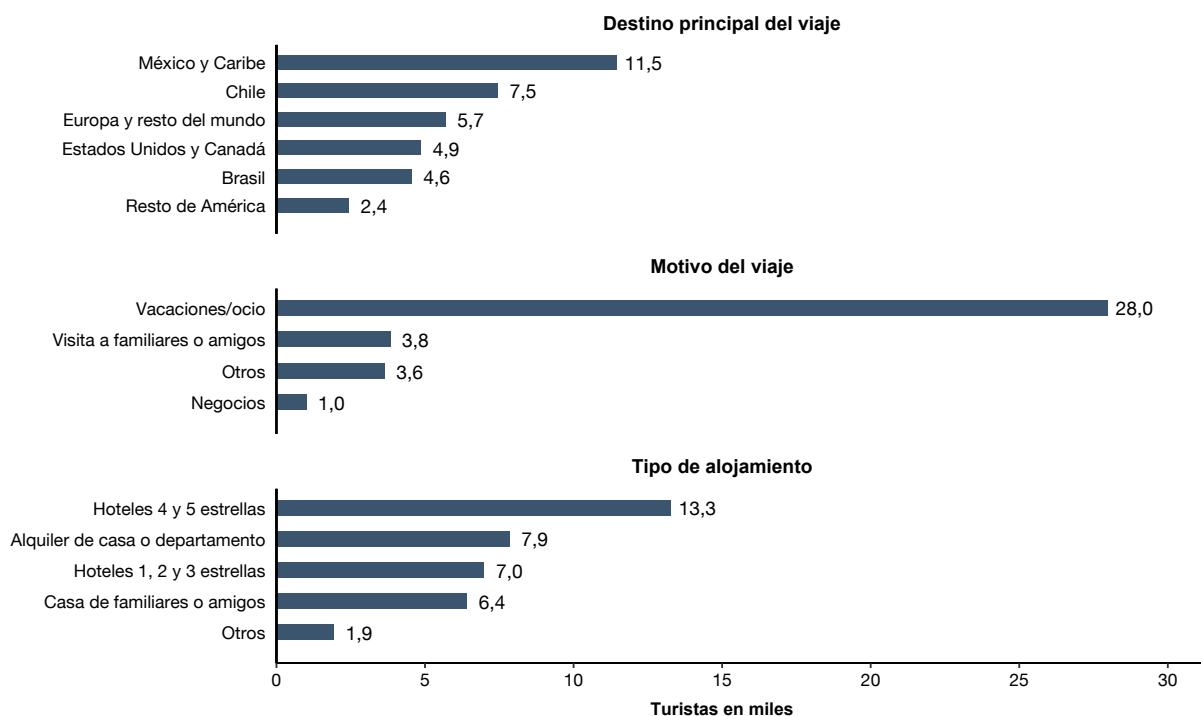

Fuente: INDEC, Dirección de Estadísticas Básicas de la Balanza de Pagos.

Paso Internacional Cristo Redentor

En el **Paso Internacional Cristo Redentor**, se estimaron 37,3 miles de **turistas no residentes**, con una disminución de 17,4% respecto al igual período del año anterior. Se registraron 138,7 miles de **turistas residentes**, lo que implica una descenso de 15,8% interanual. Hubo un **saldo** negativo de 101,5 miles de turistas.

Gráfico 15. Turismo internacional. Cantidad de turistas y saldo. Paso Internacional Cristo Redentor. Años 2019-2025, por trimestre

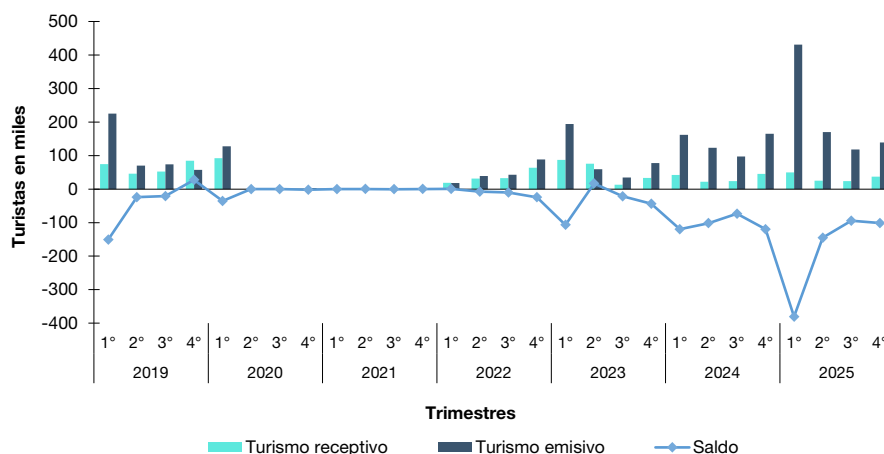

Fuente: INDEC, Dirección de Estadísticas Básicas de la Balanza de Pagos.

Turismo receptivo

Los residentes en Chile concentraron el 69,6% del total de los arribos, con un volumen de 25,9 miles de turistas.

El 46,5% de los turistas no residentes indicó que el principal **motivo del viaje** fue “Vacaciones/ocio”; le siguió la categoría “Visita a familiares o amigos”, que concentró el 42,5% del total del turismo receptivo.

El 46,0% pernoctó en “Casa de familiares o amigos” y el 18,7% eligió para su alojamiento “Hoteles 1, 2 y 3 estrellas”.

Se registraron 403,7 miles de **pernoctaciones de turistas no residentes**, de las cuales la ciudad de Mendoza captó el 31,0%, y el resto de la provincia, el 23,8%.

La **estadía promedio** fue de 10,8 noches. Los residentes chilenos tuvieron una estadía promedio de 9,1 noches.

El **gasto total de los turistas no residentes** fue de USD 18,8 millones. El **gasto diario promedio por persona** fue de USD 46,6. Los residentes chilenos gastaron USD 33,9 diarios en promedio.

Gráfico 16. Turismo receptivo. Distribución de turistas por residencia habitual, motivo principal del viaje y tipo de alojamiento, en miles. Paso Internacional Cristo Redentor. Cuarto trimestre de 2025

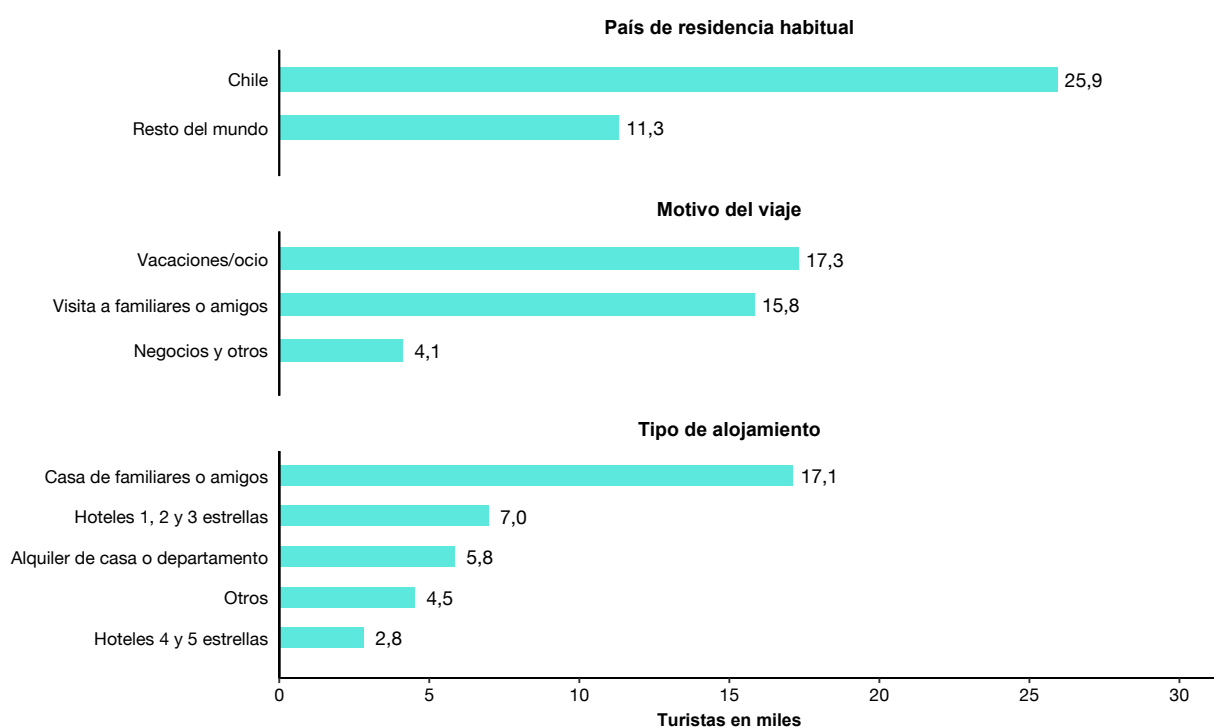

Fuente: INDEC, Dirección de Estadísticas Básicas de la Balanza de Pagos.

Turismo emisor

El 97,9% eligió como destino principal de su viaje Chile, que registró un total de 135,8 miles de turistas residentes.

El 65,5% de los viajeros indicó “Vacaciones/ocio” como **motivo principal** del viaje, mientras que el 22,0% viajó con motivo de “Visita a familiares o amigos”.

El 41,8% eligió como alojamiento la categoría “Alquiler de casa o departamento”; y el 28,5% pernoctó en “Casa de familiares o amigos”.

Se registraron 924,8 miles de **pernoctaciones de turistas residentes**. La **estadía promedio** fue de 6,7 noches.

El **gasto total** fue de USD 47,6 millones, y el **gasto diario promedio por persona**, de USD 51,5.

Gráfico 17. Turismo emisor. Distribución de turistas por destino principal, motivo del viaje y tipo de alojamiento, en miles. Paso Internacional Cristo Redentor. Cuarto trimestre de 2025

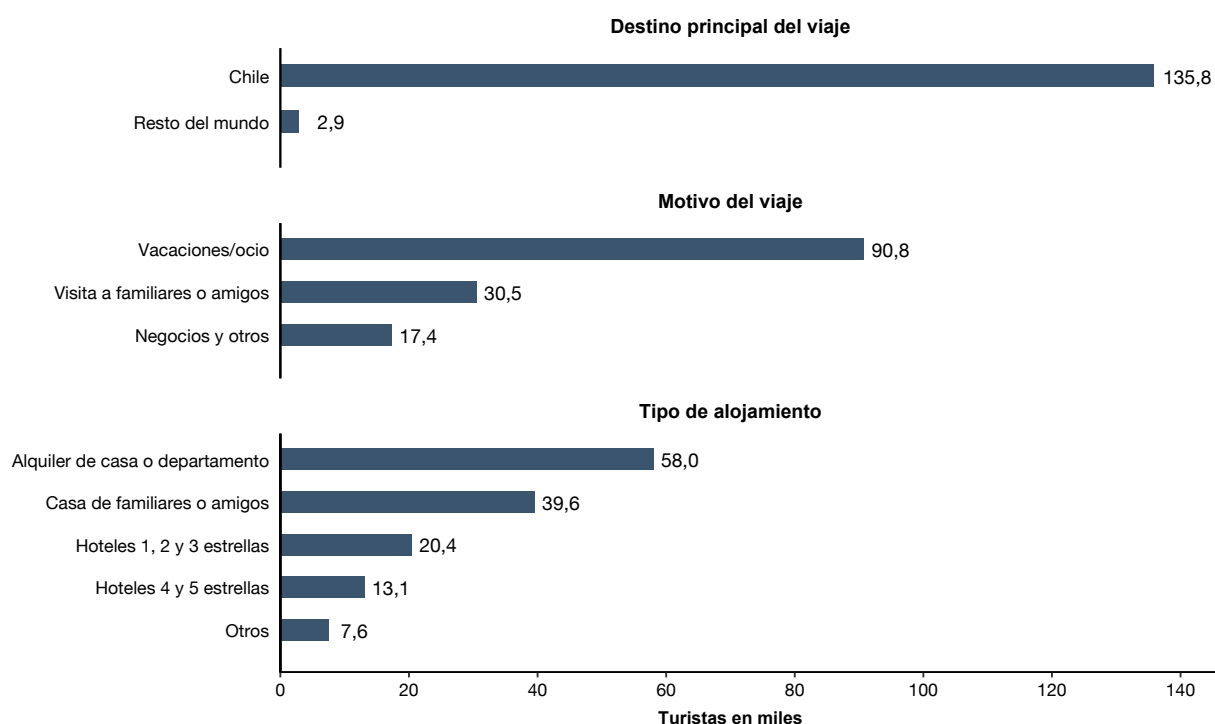

Fuente: INDEC, Dirección de Estadísticas Básicas de la Balanza de Pagos.

Puerto de Buenos Aires

En el **Puerto de Buenos Aires** se estimaron 74,3 miles de **turistas no residentes**, 0,8% menos respecto a igual período del año anterior. Se registraron 103,3 miles de **turistas residentes**, con un incremento de 15,7% interanual. El **saldo** fue negativo en 29,0 miles de turistas.

Gráfico 18.

Turismo internacional. Cantidad de turistas y saldo. Puerto de Buenos Aires.
Años 2019-2025, por trimestre

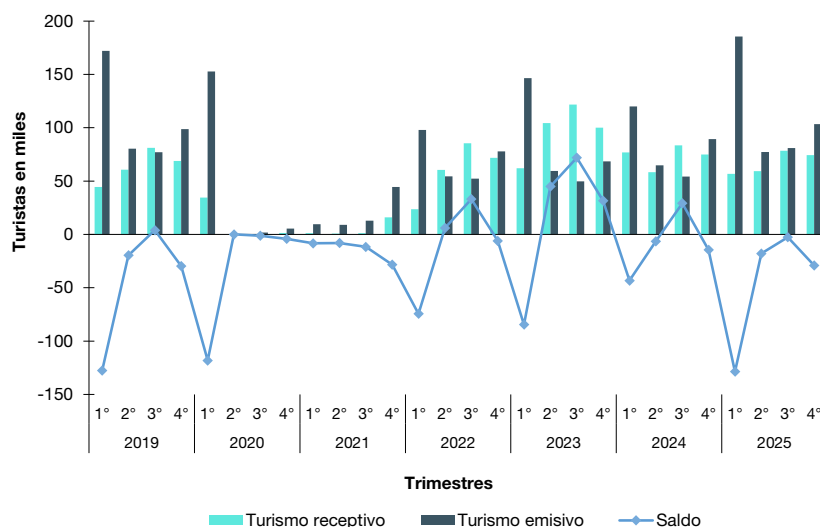

Fuente: INDEC, Dirección de Estadísticas Básicas de la Balanza de Pagos.

Turismo receptivo

Los turistas residentes en Uruguay concentraron el 76,9% del total del turismo receptivo, con 57,1 miles de turistas.

El principal **motivo del viaje** fue “Vacaciones/ocio”, que representó el 45,1% del total.

El **tipo de alojamiento** más elegido fue “Hoteles 4 y 5 estrellas”, que tuvo una participación de 34,6%. Le siguió la categoría “Casa de familiares o amigos”, que representó el 29,5%.

Se registraron 416,6 miles de **pernoctaciones de turistas no residentes**; la Ciudad Autónoma de Buenos Aires captó el 73,0% del total.

La **estadía promedio** fue de 5,6 noches. Los residentes uruguayos tuvieron una estadía promedio de 4,7 noches.

El **gasto total de los turistas no residentes** fue de USD 40,1 millones. El **gasto diario promedio por persona** fue de USD 96,3. Los residentes uruguayos gastaron USD 86,2 diarios en promedio.

Gráfico 19.

Turismo receptivo. Distribución de turistas por residencia habitual, motivo principal del viaje y tipo de alojamiento, en miles. Puerto de Buenos Aires. Cuarto trimestre de 2025

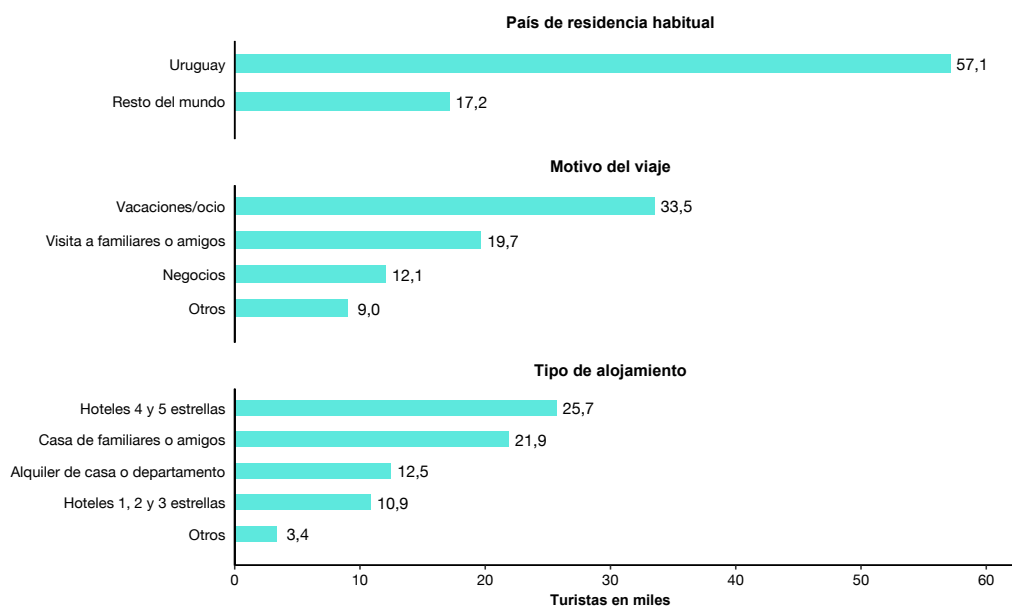

Fuente: INDEC, Dirección de Estadísticas Básicas de la Balanza de Pagos.

Turismo emisoro

El destino Uruguay por esta vía alcanzó los 102,4 miles de turistas residentes, que representaron el 99,1% del total.

El principal **motivo del viaje** fue “Vacaciones/ocio” con una participación de 42,1%. En segundo lugar se ubicó “Visita a familiares o amigos”, con 29,3%; y por último, la categoría “Negocios y otros”, con 28,6%.

El 36,2% de los turistas residentes se hospedó en el exterior en “Casa de familiares o amigos”.

Las **pernoctaciones de turistas residentes** fueron 848,3 miles. La **estadía promedio** fue de 8,2 noches.

El **gasto total** fue de USD 66,5 millones y el **gasto diario promedio por persona**, de USD 78,4.

Gráfico 20.

Turismo emisoro. Distribución de turistas por destino principal, motivo del viaje y tipo de alojamiento, en miles. Puerto de Buenos Aires. Cuarto trimestre de 2025

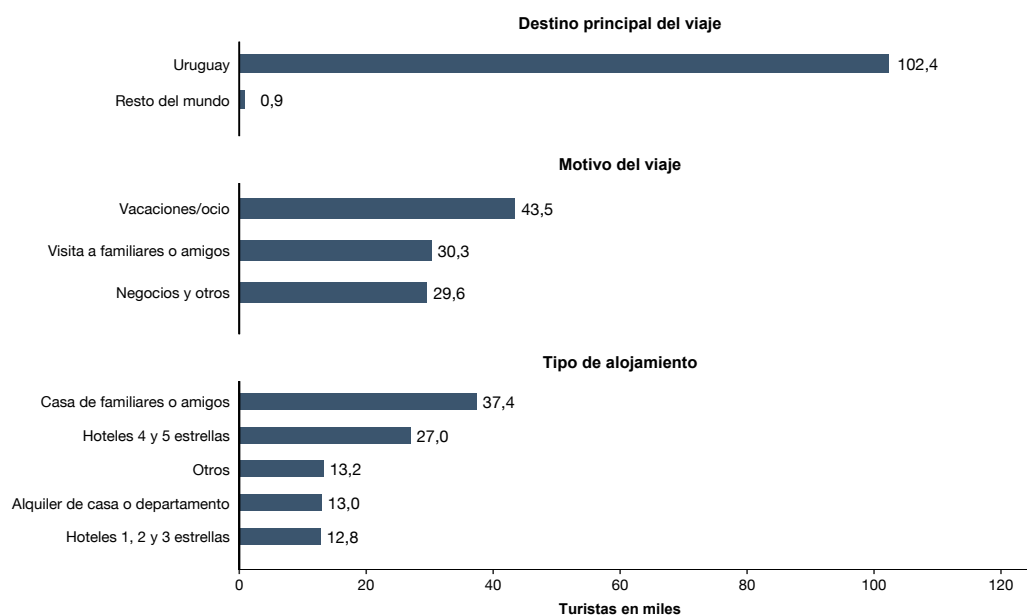

Fuente: INDEC, Dirección de Estadísticas Básicas de la Balanza de Pagos.

Cifras anuales

Los totales anuales que se presentan a continuación hacen referencia únicamente a los pasos relevados por la ETI. En 2025, arribaron al país 2.876,5 miles de turistas no residentes y se registraron 5.959,6 miles de salidas al exterior de turistas residentes. El saldo de turistas resultó negativo en 3.083,1 miles (cuadro 16).

Se registraron 37.208,4 miles de pernoctaciones de turistas no residentes; mientras que las de turistas residentes fueron de 78.204,7 miles de noches (cuadro 17).

El gasto total del turismo receptivo fue de USD 3.110,0 millones; por su parte, el gasto del turismo emisor fue de USD 7.164,2 millones. El saldo resultó negativo en USD 4.054,2 millones.

El gasto total de los turistas no residentes se distribuyó en gastronomía, que representó el 31,2%; alojamiento, con el 22,4%; compras, con el 13,5%; paquetes turísticos, con el 10,8%; transporte, con el 9,7%; vuelos de cabotaje, con el 3,8%; excursiones, con el 3,1%; y otros gastos, con el 5,5% (gráfico 19).

El gasto total de los turistas residentes estuvo compuesto por alojamiento, que representó el 27,5%; gastronomía, con el 23,0%; compras, con el 17,6%; paquete turístico, con el 17,6%; transporte, con el 9,6%; y otros gastos, con el 4,7% (gráfico 20).

Gráfico 21. Turismo receptivo. Distribución porcentual del gasto total, según rubros, por pasos de la encuesta. Año 2025

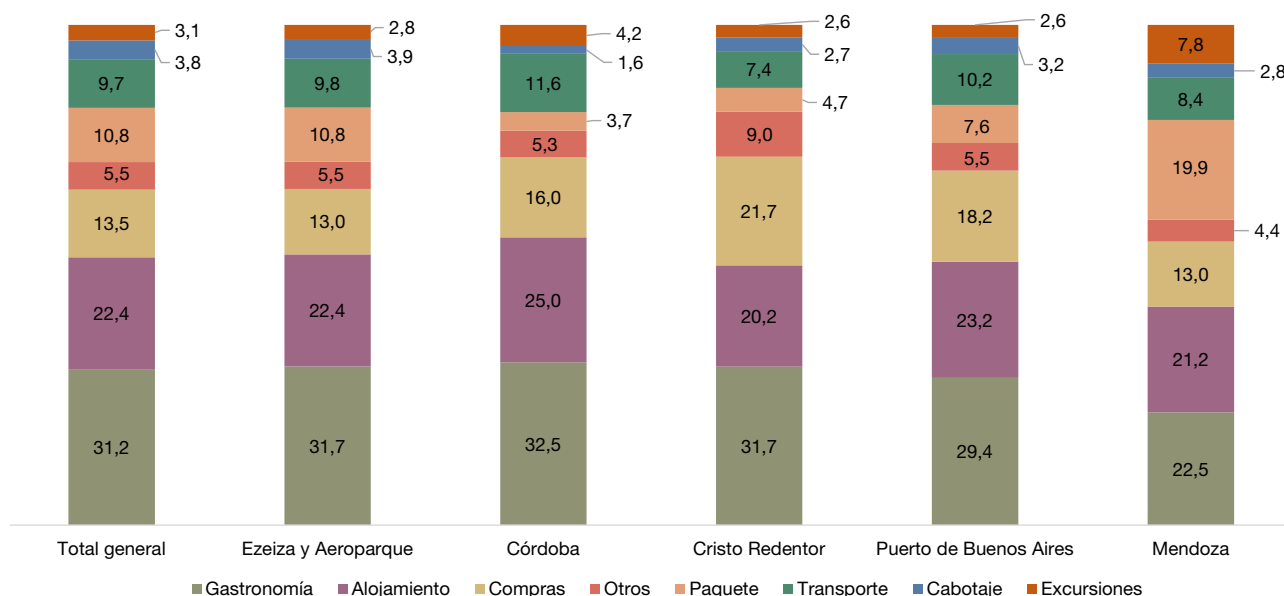

Fuente: INDEC, Dirección de Estadísticas Básicas de la Balanza de Pagos.

Gráfico 22. Turismo emisor. Distribución porcentual del gasto total, según rubros, por pasos de la encuesta. Año 2025

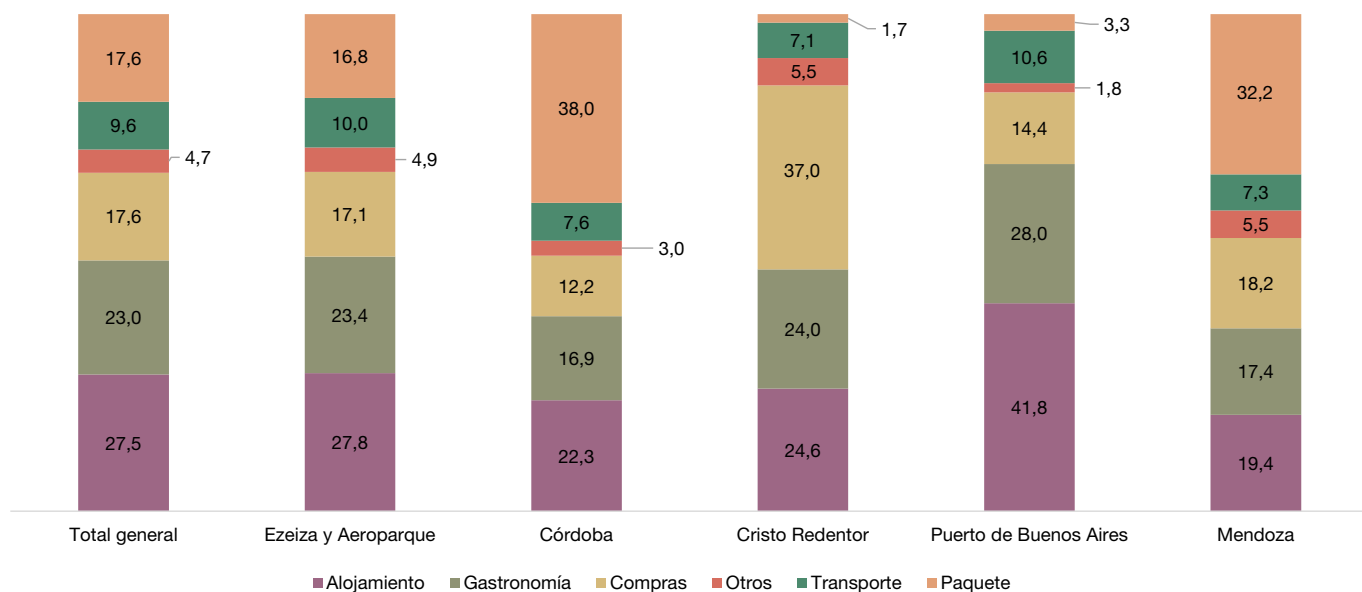

Fuente: INDEC, Dirección de Estadísticas Básicas de la Balanza de Pagos.

Gráfico 23. Turismo receptivo. Aspectos que influyeron en su decisión de viajar a la Argentina, en porcentaje. Año 2025

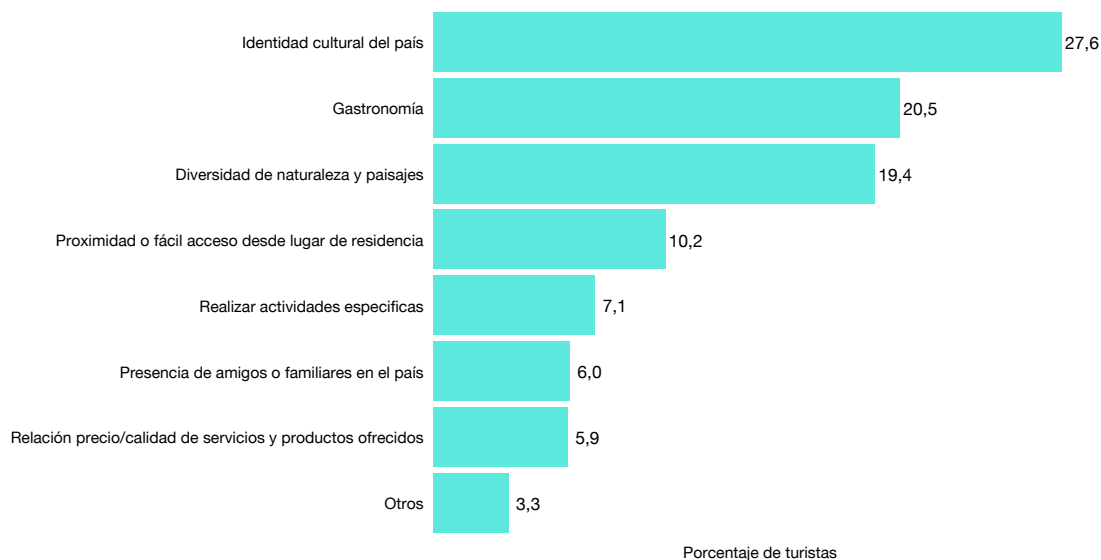

Fuente: INDEC, Dirección de Estadísticas Básicas de la Balanza de Pagos.

Gráfico 24

Turismo receptivo. Medios utilizados para conocer los aspectos que influyeron en la decisión de viajar a la Argentina, en porcentaje. Año 2025



Fuente: INDEC, Dirección de Estadísticas Básicas de la Balanza de Pagos.

Gráfico 25.

Turismo receptivo. Tiempo de anticipación para planificar el viaje a la Argentina. Año 2025

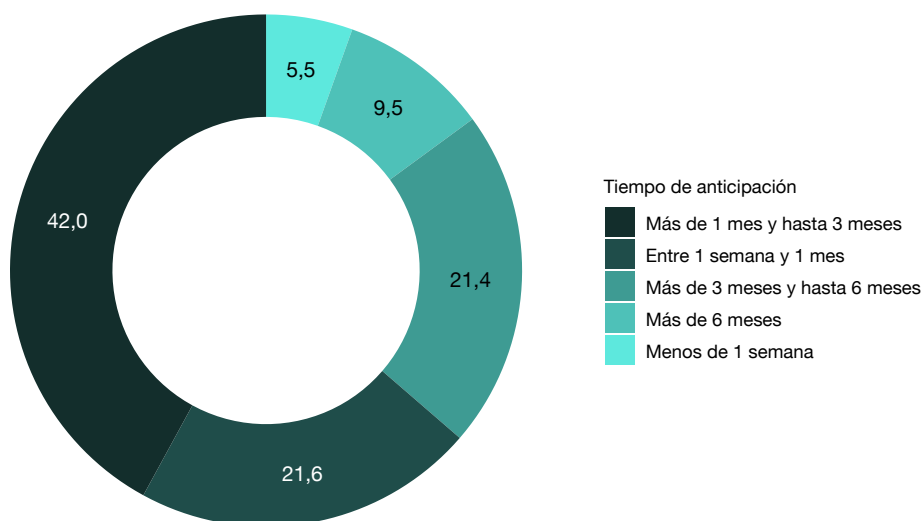

Fuente: INDEC, Dirección de Estadísticas Básicas de la Balanza de Pagos.

Anexo estadístico

Cuadro 10. Turismo receptivo. Cantidad de visitantes, turistas, excursionistas y viajes. Total del país. Enero 2024-diciembre 2025

Período	Visitantes		Turistas		Excursionistas		Viajes turísticos		Viajes de turistas		Viajes de excursionistas	
	Miles	Var. i.a.	Miles	Var. i.a.	Miles	Var. i.a.	Miles	Var. i.a.	Miles	Var. i.a.	Miles	Var. i.a.
		%		%		%		%		%		%
Año 2024	10.927,5	-18,5	6.200,2	-8,4	4.727,3	-28,7	11.358,8	-18,7	6.603,9	-9,4	4.754,9	-29,0
Enero	1.403,3	21,4	841,9	30,3	561,4	10,2	1.461,5	17,2	898,3	23,3	563,2	8,7
Febrero	1.187,8	8,3	713,4	16,7	474,4	-2,3	1.233,5	4,7	757,2	11,0	476,3	-3,9
Marzo	1.051,0	6,0	631,1	26,7	419,9	-14,8	1.095,2	2,7	673,2	19,1	422,0	-15,8
Abril	762,8	-30,7	440,1	-23,4	322,8	-38,7	793,9	-31,1	469,6	-24,2	324,3	-39,2
Mayo	667,7	-32,7	350,7	-27,5	317,0	-37,7	690,4	-32,6	372,3	-27,1	318,1	-38,0
Junio	686,8	-27,5	333,2	-20,6	353,6	-33,1	705,9	-27,7	351,2	-20,9	354,7	-33,4
Julio	959,0	-21,2	508,8	-17,7	450,2	-24,8	982,6	-21,9	531,4	-18,6	451,2	-25,4
Agosto	810,8	-24,3	418,5	-17,5	392,3	-30,4	852,7	-23,2	455,4	-15,7	397,3	-30,2
Septiembre	836,9	-27,3	461,9	-15,9	375,0	-37,7	861,6	-26,8	484,9	-15,4	376,7	-37,6
Octubre	754,9	-36,6	414,1	-30,3	340,8	-42,8	787,1	-35,7	444,0	-29,0	343,1	-42,7
Noviembre	855,0	-29,2	505,1	-19,2	349,9	-40,0	901,7	-28,0	547,3	-18,0	354,4	-39,5
Diciembre	951,5	-25,7	581,6	-9,6	369,9	-41,9	992,8	-24,5	619,2	-8,5	373,5	-41,5
Año 2025*	8.775,6	-19,7	5.315,9	-14,3	3.459,7	-26,8	9.169,4	-19,3	5.678,4	-14,0	3.491,0	-26,6
Enero	1.040,6	-25,8	672,4	-20,1	368,1	-34,4	1.090,6	-25,4	720,6	-19,8	370,0	-34,3
Febrero	762,6	-35,8	494,4	-30,7	268,1	-43,5	798,9	-35,2	528,3	-30,2	270,6	-43,2
Marzo	784,7	-25,3	479,6	-24,0	305,1	-27,3	824,1	-24,8	515,0	-23,5	309,1	-26,7
Abril	699,3	-8,3	418,8	-4,8	280,5	-13,1	727,7	-8,3	445,1	-5,2	282,5	-12,9
Mayo	572,9	-14,2	315,4	-10,1	257,5	-18,8	592,3	-14,2	331,9	-10,8	260,4	-18,2
Junio	542,3	-21,0	318,8	-4,3	223,6	-36,8	560,2	-20,6	334,1	-4,9	226,1	-36,3
Julio	704,0	-26,6	427,2	-16,0	276,8	-38,5	726,7	-26,0	447,2	-15,8	279,5	-38,1
Agosto	664,5	-18,0	397,5	-5,0	267,0	-32,0	687,2	-19,4	418,5	-8,1	268,7	-32,4
Septiembre	642,4	-23,2	374,8	-18,9	267,6	-28,6	669,6	-22,3	398,5	-17,8	271,2	-28,0
Octubre	679,2	-10,0	389,8	-5,9	289,5	-15,1	712,7	-9,5	420,8	-5,2	291,9	-14,9
Noviembre	795,3	-7,0	491,4	-2,7	303,9	-13,1	839,8	-6,9	532,9	-2,6	306,9	-13,4
Diciembre	887,8	-6,7	535,8	-7,9	352,0	-4,9	939,6	-5,4	585,5	-5,5	354,2	-5,2

Nota: los totales por suma pueden no coincidir por redondeo en las cifras parciales.

Fuente: INDEC, Dirección de Estadísticas Básicas de la Balanza de Pagos.

**Cuadro 11. Turismo emisor. Cantidad de visitantes, turistas y excursionistas. Total del país.
Enero 2024-diciembre 2025**

Período	Visitantes	Variación interanual	Turistas	Variación interanual	Excursionistas	Variación interanual
	Miles	%	Miles	%	Miles	%
Año 2024	13.593,0	22,5	8.313,8	11,8	5.279,2	44,4
Enero	1.486,3	-9,9	1.112,6	-13,6	373,7	3,6
Febrero	1.406,5	-6,0	1.047,1	-9,1	359,4	4,2
Marzo	1.029,0	7,1	666,8	-1,6	362,2	27,9
Abril	1.092,1	31,5	710,6	33,6	381,5	27,6
Mayo	901,6	13,4	505,7	3,1	395,9	30,0
Junio	945,5	29,0	500,7	21,6	444,8	38,6
Julio	1.190,4	30,5	666,6	24,4	523,8	39,1
Agosto	916,8	26,7	513,7	12,3	403,1	51,7
Septiembre	990,4	40,3	580,0	30,4	410,4	57,2
Octubre	1.124,4	38,2	654,1	24,7	470,3	62,7
Noviembre	1.168,1	64,0	662,3	43,2	505,8	102,3
Diciembre	1.341,8	76,4	693,6	50,6	648,2	116,1
Año 2025*	18.838,9	38,6	11.896,3	43,1	6.942,6	31,5
Enero	2.599,6	74,9	1.927,3	73,2	672,3	79,9
Febrero	2.443,2	73,7	1.823,8	74,2	619,4	72,3
Marzo	1.934,0	88,0	1.325,6	98,8	608,4	68,0
Abril	1.425,6	30,5	881,2	24,0	544,4	42,7
Mayo	1.314,7	45,8	752,8	48,9	561,8	41,9
Junio	1.219,5	29,0	643,8	28,6	575,8	29,4
Julio	1.558,5	30,9	843,1	26,5	715,4	36,6
Agosto	1.361,2	48,5	798,4	55,4	562,8	39,6
Septiembre	1.204,6	21,6	706,4	21,8	498,1	21,4
Octubre	1.228,9	9,3	725,0	10,8	503,9	7,1
Noviembre	1.271,4	8,8	763,8	15,3	507,6	0,4
Diciembre	1.277,7	-4,8	705,1	1,7	572,6	-11,7

Nota: los totales por suma pueden no coincidir por redondeo en las cifras parciales.

Fuente: INDEC, Dirección de Estadísticas Básicas de la Balanza de Pagos.

Cuadro 12. Turismo receptivo. Cantidad de turistas, pernoctaciones y estadía promedio. Aeropuerto Internacional de Ezeiza y Aeroparque Jorge Newbery. Enero 2024-diciembre 2025

Período	Turistas	Variación interanual	Pernoctaciones	Variación interanual	Estadía promedio	Variación interanual
	Miles	%	Miles de noches	%	Noches	%
Año 2024	2.524,4	1,9	33.878,7	-5,4	13,4	-7,2
Enero	307,9	27,2	4.697,6	16,6	15,3	-8,3
Febrero	226,4	28,0	3.355,0	7,1	14,8	-16,4
Marzo	232,2	11,3	3.467,1	-3,8	14,9	-13,6
Abril	201,9	6,4	2.640,4	2,2	13,1	-3,9
Mayo	169,4	3,2	2.275,2	5,9	13,4	2,6
Junio	160,1	-4,9	1.982,3	-10,5	12,4	-5,8
Julio	200,5	-1,4	2.576,3	-3,5	12,8	-2,2
Agosto	208,1	-2,5	2.467,3	-8,6	11,9	-6,2
Septiembre	178,0	-11,2	1.956,8	-13,2	11,0	-2,2
Octubre	175,9	-16,7	2.057,6	-14,5	11,7	2,7
Noviembre	224,5	-13,0	2.767,3	-11,2	12,3	2,1
Diciembre	239,4	-0,1	3.635,8	-26,5	15,2	-26,4
Año 2025*	2.251,1	-10,8	31.714,7	-6,4	14,1	5,0
Enero	262,6	-14,7	4.266,0	-9,2	16,2	6,5
Febrero	164,5	-27,3	2.689,4	-19,8	16,3	10,3
Marzo	207,2	-10,8	2.951,8	-14,9	14,2	-4,6
Abril	171,1	-15,3	2.435,8	-7,7	14,2	8,9
Mayo	145,7	-14,0	1.964,1	-13,7	13,5	0,3
Junio	144,8	-9,5	1.858,0	-6,3	12,8	3,6
Julio	164,7	-17,9	2.119,6	-17,7	12,9	0,2
Agosto	181,3	-12,9	2.601,2	5,4	14,3	21,0
Septiembre	168,1	-5,6	2.049,7	4,7	12,2	10,9
Octubre	179,6	2,1	2.247,6	9,2	12,5	7,0
Noviembre	236,0	5,2	2.971,2	7,4	12,6	2,1
Diciembre	225,2	-5,9	3.560,3	-2,1	15,8	4,1

Nota: los totales por suma pueden no coincidir por redondeo en las cifras parciales.

Fuente: INDEC, Dirección de Estadísticas Básicas de la Balanza de Pagos.

Cuadro 13. Turismo receptivo. Cantidad de turistas y estadía promedio, por país de residencia habitual. Aeropuerto Internacional de Ezeiza y Aeroparque Jorge Newbery. Diciembre de 2025

País de residencia habitual	Turistas*	Variación interanual	Estadía promedio*	Variación interanual
	Miles	%	Noches	%
Total	225,2	-5,9	15,8	4,1
Bolivia	2,7	-14,2	11,7	-26,5
Brasil	42,7	-35,0	8,5	-2,7
Chile	17,2	-3,0	7,8	16,7
Paraguay	3,4	19,8	11,1	45,7
Uruguay	2,5	-3,8	4,8	-6,0
Estados Unidos y Canadá	42,5	5,5	12,1	-20,7
Resto de América	39,4	3,0	21,2	11,1
Europa	57,6	5,9	22,0	3,1
Resto del mundo	17,2	19,4	21,2	-13,5

Nota: los totales por suma pueden no coincidir por redondeo en las cifras parciales.

Fuente: INDEC, Dirección de Estadísticas Básicas de la Balanza de Pagos.

Cuadro 14. Turismo emisor. Cantidad de turistas, pernoctaciones y estadía promedio. Aeropuerto Internacional de Ezeiza y Aeroparque Jorge Newbery. Enero 2024-diciembre 2025

Período	Turistas	Variación interanual	Pernoctaciones	Variación interanual	Estadía promedio	Variación interanual
	Miles	%	Miles de noches	%	Noches	%
Año 2024	3.000,4	15,1	49.912,8	0,2	16,6	-12,9
Enero	269,0	10,0	4.219,7	-5,3	15,7	-14,0
Febrero	285,3	9,7	5.092,6	3,0	17,9	-6,1
Marzo	237,5	5,4	4.555,6	-8,0	19,2	-12,7
Abril	226,3	15,3	3.518,6	2,2	15,5	-11,3
Mayo	218,3	1,0	3.524,9	-7,6	16,2	-8,5
Junio	239,8	17,2	3.854,9	7,4	16,1	-8,3
Julio	278,8	29,9	4.724,3	15,7	16,9	-10,9
Agosto	252,4	12,9	4.514,4	7,7	17,9	-4,6
Septiembre	263,5	18,1	4.486,5	-9,3	17,0	-23,2
Octubre	280,8	16,4	4.497,2	0,6	16,0	-13,6
Noviembre	249,9	20,1	3.658,5	-9,1	14,6	-24,3
Diciembre	199,0	32,7	3.265,5	13,3	16,4	-14,6
Año 2025*	4.091,1	36,3	59.309,7	18,8	14,5	-12,9
Enero	393,0	46,1	5.445,2	29,0	13,9	-11,7
Febrero	430,7	51,0	6.213,8	22,0	14,4	-19,2
Marzo	402,0	69,2	5.594,8	22,8	13,9	-27,4
Abril	313,7	38,6	4.465,5	26,9	14,2	-8,4
Mayo	328,1	50,3	4.676,5	32,7	14,3	-11,8
Junio	309,9	29,3	4.553,7	18,1	14,7	-8,6
Julio	323,8	16,2	4.728,1	0,1	14,6	-13,8
Agosto	371,8	47,3	5.326,7	18,0	14,3	-19,9
Septiembre	331,9	26,0	5.133,1	14,4	15,5	-9,2
Octubre	337,9	20,3	5.178,7	15,2	15,3	-4,3
Noviembre	307,2	23,0	4.373,4	19,5	14,2	-2,8
Diciembre	241,0	21,1	3.620,0	10,9	15,0	-8,4

Nota: los totales por suma pueden no coincidir por redondeo en las cifras parciales.

Fuente: INDEC, Dirección de Estadísticas Básicas de la Balanza de Pagos.

Cuadro 15. Turismo emisor. Cantidad de turistas y estadía promedio por país de destino. Aeropuerto Internacional de Ezeiza y Aeroparque Jorge Newbery. Diciembre de 2025

País de destino	Turistas*	Variación interanual	Estadía promedio*	Variación interanual
	Miles	%	Noches	%
Total	241,0	21,1	15,0	-8,4
Bolivia	1,8	-0,1	14,2	24,1
Brasil	85,0	33,5	9,3	-13,3
Chile	18,6	-9,3	8,3	-1,6
Paraguay	3,9	25,9	14,8	95,5
Uruguay	5,4	80,7	5,0	-45,8
Estados Unidos y Canadá	34,9	5,1	19,9	9,3
Resto de América	54,9	22,6	15,0	-11,4
Europa	29,5	20,6	26,6	-22,1
Resto del mundo	6,8	54,3	38,4	21,4

Nota: los totales por suma pueden no coincidir por redondeo en las cifras parciales.

Fuente: INDEC, Dirección de Estadísticas Básicas de la Balanza de Pagos.

Cuadro 16. Turismo internacional. Cantidad de turistas y saldo. Aeropuerto Internacional de Ezeiza y Aeroparque Jorge Newbery, Aeropuerto Internacional de Córdoba, Aeropuerto Internacional de Mendoza, Paso Internacional Cristo Redentor y Puerto de Buenos Aires. Cuarto trimestre 2024-cuarto trimestre 2025

Pasos internacionales por trimestre	Turismo receptivo	Variación interanual	Turismo emisor	Variación interanual	Saldo
	Miles de turistas	%	Miles de turistas	%	Miles de turistas
Aeropuerto Internacional de Ezeiza y Aeroparque Jorge Newbery					
Año 2024	2.524,4	1,9	3.000,4	15,1	-476,0
4º trimestre	639,8	-9,8	729,7	21,8	-89,9
Año 2025*	2.251,1	-10,8	4.091,1	36,3	-1.840,0
1º trimestre	634,3	-17,2	1.225,7	54,8	-591,3
2º trimestre	461,7	-13,1	951,7	39,1	-490,1
3º trimestre	514,2	-12,4	1.027,6	29,3	-513,4
4º trimestre	640,9	0,2	886,1	21,4	-245,2
Aeropuerto Internacional de Córdoba					
Año 2024	61,8	0,6	234,6	29,7	-172,8
4º trimestre	15,6	-0,5	60,1	38,9	-44,6
Año 2025*	72,2	16,8	384,7	63,9	-312,5
1º trimestre	19,0	-1,6	98,8	60,7	-79,8
2º trimestre	13,4	-1,2	83,0	49,6	-69,6
3º trimestre	16,9	26,1	97,4	69,2	-80,5
4º trimestre	22,9	47,2	105,5	75,4	-82,6
Aeropuerto Internacional de Mendoza					
Año 2024	174,0	13,7	115,2	30,0	58,8
4º trimestre	42,1	4,3	29,8	46,7	12,4
Año 2025*	148,8	-14,5	179,7	56,0	-30,9
1º trimestre	39,9	-9,9	51,5	114,2	-11,6
2º trimestre	34,3	-19,2	43,9	54,7	-9,7
3º trimestre	37,5	-17,0	47,7	44,9	-10,3
4º trimestre	37,2	-11,7	36,5	22,6	0,7
Paso Internacional Cristo Redentor					
Año 2024	132,7	-36,7	547,3	49,7	-414,6
4º trimestre	45,1	34,7	164,8	112,8	-119,7
Año 2025*	135,7	2,2	857,2	56,6	-721,5
1º trimestre	50,0	18,7	430,6	166,0	-380,6
2º trimestre	24,8	14,9	170,0	37,8	-145,2
3º trimestre	23,6	-1,2	117,9	21,2	-94,3
4º trimestre	37,3	-17,4	138,7	-15,8	-101,5
Puerto de Buenos Aires					
Año 2024	293,4	-24,4	328,3	1,3	-34,9
4º trimestre	74,9	-25,2	89,3	30,6	-14,5
Año 2025*	268,7	-8,4	446,9	36,1	-178,2
1º trimestre	56,8	-26,0	185,4	54,5	-128,6
2º trimestre	59,3	1,7	77,2	19,3	-17,9
3º trimestre	78,3	-6,1	81,0	49,3	-2,6
4º trimestre	74,3	-0,8	103,3	15,7	-29,0

Nota: los totales por suma pueden no coincidir por redondeo en las cifras parciales.
Fuente: INDEC, Dirección de Estadísticas Básicas de la Balanza de Pagos.

Cuadro 17.

Turismo internacional. Gasto total y pernoctaciones. Aeropuerto Internacional de Ezeiza y Aeroparque Jorge Newbery, Aeropuerto Internacional de Córdoba, Aeropuerto Internacional de Mendoza, Paso Internacional Cristo Redentor y Puerto de Buenos Aires. Cuarto trimestre 2024-cuarto trimestre 2025

Pasos internacionales por trimestre	Gasto total				Pernoctaciones			
	Turismo receptivo	Variación interanual	Turismo emisivo	Variación interanual	Turismo receptivo	Variación interanual	Turismo emisivo	Variación interanual
	Miles de USD	%	Miles de USD	%	Miles de noches	%	Miles de noches	%
Aeropuerto Internacional de Ezeiza y Aeroparque Jorge Newbery								
Año 2024	2.582.548,9	-3,2	4.305.026,1	14,3	33.878,7	-5,4	49.912,8	0,2
4º trimestre	725.771,2	-10,5	1.142.638,1	30,1	8.460,6	-19,2	11.421,2	0,4
Año 2025*	2.687.014,8	4,0	5.759.798,9	33,8	31.714,7	-6,4	593.09,7	18,8
1º trimestre	778.018,9	1,0	1.633.197,7	67,9	9.907,3	-14,0	17.253,8	24,4
2º trimestre	534.798,8	3,8	1.401.213,8	46,2	6.257,9	-9,3	13.695,8	25,7
3º trimestre	574.630,1	0,7	1.463.896,9	18,9	6.770,4	-3,3	15.187,9	10,7
4º trimestre	799.567,0	10,2	1.261.490,6	10,4	8.779,1	3,8	13.172,1	15,3
Aeropuerto Internacional de Córdoba								
Año 2024	46.262,4	-17,0	339.670,2	20,6	1.034,8	0,5	3.766,8	16,2
4º trimestre	13.249,8	25,9	85.557,5	18,7	228,8	-14,1	963,8	15,0
Año 2025*	59.454,8	28,5	513.829,5	51,3	1.121,3	8,4	5.465,7	45,1
1º trimestre	11.555,8	0,0	118.812,2	44,4	375,2	-1,9	1.396,4	40,1
2º trimestre	12.459,6	36,1	123.011,3	38,9	218,1	4,5	1.193,0	24,1
3º trimestre	13.980,7	13,6	138.434,4	66,2	220,0	2,4	1.479,0	75,0
4º trimestre	21.458,7	62,0	133.571,6	56,1	308,0	34,6	1.397,3	45,0
Aeropuerto Internacional de Mendoza								
Año 2024	181.459,3	-5,9	171.000,5	23,2	1.481,0	13,1	1.957,3	34,4
4º trimestre	41.667,6	-10,8	39.705,6	15,9	330,3	-1,6	497,6	47,8
Año 2025*	163.055,0	-10,1	255.081,0	49,2	1.262,6	-14,7	2.570,5	31,3
1º trimestre	51.892,8	-4,7	71.463,1	95,0	402,3	-6,2	689,8	59,3
2º trimestre	37.705,2	-14,6	64.217,1	30,6	290,1	-15,6	600,4	26,8
3º trimestre	36.445,1	-11,5	69.866,6	53,7	264,5	-30,0	733,7	32,6
4º trimestre	37.011,9	-11,2	49.534,3	24,8	305,7	-7,4	546,6	9,8
Paso Internacional Cristo Redentor								
Año 2024	62.308,0	-34,1	164.908,7	57,2	1.340,0	-17,4	4.415,7	23,2
4º trimestre	22.365,6	28,8	51.450,7	139,4	463,5	74,0	1.146,7	61,5
Año 2025*	64.932,0	4,2	345.731,2	109,7	1.411,6	5,3	6.824,7	54,6
1º trimestre	24.036,5	11,3	186.078,9	319,6	527,4	31,5	3.887,2	186,3
2º trimestre	11.576,4	24,4	75.278,1	106,0	253,1	15,1	1.372,4	32,1
3º trimestre	10.522,7	16,4	36.785,4	12,9	227,5	-11,0	640,4	-26,6
4º trimestre	18.796,4	-16,0	47.588,7	-7,5	403,7	-12,9	924,8	-19,4
Puerto de Buenos Aires								
Año 2024	147.873,1	-31,0	165.668,5	-6,9	1.915,2	-18,8	3.048,5	-1,2
4º trimestre	37.591,3	-30,8	46.117,0	19,2	482,8	-15,0	795,0	12,4
Año 2025*	135.496,4	-8,4	289.741,1	74,9	1.698,2	-11,3	4.034,1	32,3
1º trimestre	31.615,0	-25,9	124.050,8	85,9	466,5	-26,6	1.890,4	46,0
2º trimestre	24.888,7	-5,5	50.598,9	76,0	344,9	-1,2	717,9	27,1
3º trimestre	38.868,9	-5,8	48.585,6	102,0	470,2	5,0	577,5	46,5
4º trimestre	40.123,8	6,7	66.505,8	44,2	416,6	-13,7	848,3	6,7

Nota: los totales por suma pueden no coincidir por redondeo en las cifras parciales.

Fuente: INDEC, Dirección de Estadísticas Básicas de la Balanza de Pagos.

Cuadro 18. Turismo receptivo. Cantidad de turistas, estadía promedio, gasto diario promedio y gasto total por país de residencia habitual. Aeropuerto Internacional de Ezeiza y Aeroparque Jorge Newbery. Cuarto trimestre de 2025

País de residencia habitual	Cuarto trimestre de 2025							
	Turistas*	Variación interanual	Estadía promedio*	Variación interanual	Gasto diario promedio*	Variación interanual	Gasto total en USD*	Variación interanual
	Miles	%	Noches	%	USD	%	Miles	%
Total	640,9	0,2	13,7	3,6	91,1	6,2	799,6	10,2
Bolivia	8,3	-6,6	10,7	-32,6	69,3	16,6	6,1	-26,7
Brasil	141,8	-14,1	7,9	-4,2	103,3	4,4	116,3	-14,1
Chile	55,8	-9,4	7,1	9,0	94,7	5,0	37,3	3,6
Paraguay	11,7	33,4	9,7	10,8	66,1	-20,9	7,5	17,0
Uruguay	9,4	2,1	4,5	-5,6	131,7	28,2	5,6	23,6
Estados Unidos y Canadá	98,0	5,8	13,0	2,6	113,7	0,6	144,5	9,2
Resto de América	127,3	1,3	15,3	5,6	82,1	-2,3	160,2	4,5
Europa	148,1	9,4	20,1	0,8	83,0	15,3	247,3	27,2
Resto del mundo	40,5	24,2	20,1	-11,1	91,8	22,9	74,8	35,7

Fuente: INDEC, Dirección de Estadísticas Básicas de la Balanza de Pagos.

Cuadro 19. Turismo receptivo. Pernotaciones por región de destino. Aeropuerto Internacional de Ezeiza y Aeroparque Jorge Newbery. Cuarto trimestre de 2025

Región de destino	Cuarto trimestre de 2025		
	Pernotaciones*	Variación interanual	Participación
	Miles de noches	%	%
Total	8.779,1	3,8	100,0
Ciudad Autónoma de Buenos Aires	4.955,7	-3,6	56,4
Región Buenos Aires	1.797,2	33,0	20,5
Región Cuyo	195,4	11,2	2,2
Región Córdoba	164,7	-59,5	1,9
Región Litoral	628,2	56,6	7,2
Región Norte	190,9	-2,7	2,2
Región Patagonia	846,0	8,4	9,6
En viaje	1,0	-86,5	0,0

Fuente: INDEC, Dirección de Estadísticas Básicas de la Balanza de Pagos.

Cuadro 20. Turismo emisor. Salida de turistas, estadía promedio, gasto diario promedio y gasto total por país de destino. Aeropuerto Internacional de Ezeiza y Aeroparque Jorge Newbery. Cuarto trimestre de 2025

País de destino	Cuarto trimestre de 2025							
	Turistas*	Variación interanual	Estadía promedio*	Variación interanual	Gasto diario promedio*	Variación interanual	Gasto total en USD*	Variación interanual
	Miles	%	Noches	%	USD	%	Miles	%
Total	886,1	21,4	14,9	-5,0	95,8	-4,3	1.261,5	10,4
Bolivia	7,5	7,8	16,6	46,4	42,9	-13,4	5,3	36,6
Brasil	265,3	44,1	9,2	-9,3	97,0	7,0	236,8	39,8
Chile	73,9	-4,2	7,6	-7,7	96,6	2,2	54,5	-9,6
Paraguay	14,9	36,3	8,3	23,9	66,6	-26,1	8,3	24,8
Uruguay	12,2	23,5	5,5	-19,4	80,1	-24,5	5,4	-24,8
Estados Unidos y Canadá	123,0	2,9	16,3	-3,2	113,0	-11,9	226,5	-12,2
Resto de América	179,5	23,0	13,2	-7,6	103,0	-1,3	243,2	12,2
Europa	182,7	17,9	25,7	-3,7	85,6	-1,5	401,8	11,9
Resto del mundo	27,1	33,2	29,4	24,8	100,3	-22,2	79,8	29,3

Fuente: INDEC, Dirección de Estadísticas Básicas de la Balanza de Pagos.

Cuadro 21. Turismo emisor. Pernotaciones por país de destino. Aeropuerto Internacional de Ezeiza y Aeroparque Jorge Newbery. Cuarto trimestre de 2025

País de destino	Cuarto trimestre de 2025		
	Pernotaciones*	Variación interanual	Participación
	Miles de noches	%	%
Total	13.172,1	15,3	100,0
Bolivia	124,1	52,6	0,9
Brasil	2.446,8	31,2	18,6
Chile	566,4	-11,3	4,3
Paraguay	120,1	62,4	0,9
Uruguay	67,3	0,1	0,5
Estados Unidos y Canadá	1.888,0	2,6	14,3
Resto de América	2.302,4	14,4	17,5
Europa	4.528,3	14,8	34,4
Resto del mundo	1.128,8	26,1	8,6

Fuente: INDEC, Dirección de Estadísticas Básicas de la Balanza de Pagos.

Cuadro 22. Turismo receptivo. Cantidad de turistas, estadía promedio, gasto diario promedio y gasto total por país de residencia habitual. Aeropuerto Internacional de Córdoba. Cuarto trimestre de 2025

País de residencia habitual	Cuarto trimestre de 2025							
	Turistas*	Variación interanual	Estadía promedio*	Variación interanual	Gasto diario promedio*	Variación interanual	Gasto total en USD*	Variación interanual
	Miles	%	Noches	%	USD	%	Miles	%
Total	22,9	47,2	13,4	-8,6	69,7	20,3	21,5	62,0
Brasil	4,1	150,5	7,6	-13,8	85,9	13,6	2,6	145,4
Chile	3,1	15,0	8,4	-24,6	98,2	66,4	2,5	44,3
Estados Unidos, Canadá y México	3,2	14,2	13,9	-16,1	82,4	37,8	3,6	32,0
Resto de América	6,7	46,3	13,1	6,6	67,9	-18,3	6,0	27,5
Europa y resto del mundo	5,9	51,2	20,2	-4,1	55,9	54,4	6,7	124,0

Fuente: INDEC, Dirección de Estadísticas Básicas de la Balanza de Pagos.

Cuadro 23. Turismo receptivo. Pernotaciones por región de destino. Aeropuerto Internacional de Córdoba. Cuarto trimestre de 2025

Región de destino	Cuarto trimestre de 2025		
	Pernotaciones*	Variación interanual	Participación
	Miles de noches	%	%
Total	308,0	34,6	100,0
Ciudad de Córdoba	203,5	27,8	66,1
Resto de Córdoba	62,5	36,0	20,3
Resto del país	42,0	78,0	13,6

Fuente: INDEC, Dirección de Estadísticas Básicas de la Balanza de Pagos.

Cuadro 24. Turismo emisor. Cantidad de turistas, estadía promedio, gasto diario promedio y gasto total por país de destino. Aeropuerto Internacional de Córdoba. Cuarto trimestre de 2025

País de destino	Cuarto trimestre de 2025							
	Turistas*	Variación interanual	Estadía promedio*	Variación interanual	Gasto diario promedio*	Variación interanual	Gasto total en USD*	Variación interanual
	Miles	%	Noches	%	USD	%	Miles	%
Total	105,5	75,4	13,2	-17,4	95,6	7,7	133,6	56,1
Brasil	31,5	161,4	8,7	-20,7	93,3	80,1	25,7	273,2
Chile	3,0	17,4	18,7	140,5	53,7	-48,3	3,0	45,9
Caribe	24,4	61,9	8,7	-5,8	150,8	17,9	32,1	79,9
Estados Unidos y Canadá	14,7	65,3	14,4	14,5	108,8	-24,3	23,1	43,3
Resto de América	19,3	52,9	12,8	-23,3	78,9	-13,7	19,4	1,2
Europa y resto del mundo	12,6	41,0	31,4	-19,9	76,7	14,3	30,3	29,0

Fuente: INDEC, Dirección de Estadísticas Básicas de la Balanza de Pagos.

Cuadro 25. Turismo emisor. Pernoctaciones por país de destino. Aeropuerto Internacional de Córdoba. Cuarto trimestre de 2025

País de destino	Cuarto trimestre de 2025		
	Pernoctaciones*	Variación interanual	Participación
	Miles de noches	%	%
Total	1.397,3	45,0	100,0
Brasil	275,6	107,8	19,7
Chile	56,4	179,0	4,0
Caribe	210,0	50,3	15,0
Estados Unidos y Canadá	213,3	89,0	15,3
Resto de América	245,5	17,8	17,6
Europa y resto del mundo	396,4	13,3	28,4

Fuente: INDEC, Dirección de Estadísticas Básicas de la Balanza de Pagos.

Cuadro 26. Turismo receptivo. Cantidad de turistas, estadía promedio, gasto diario promedio y gasto total por país de residencia habitual. Aeropuerto Internacional de Mendoza. Cuarto trimestre de 2025

País de residencia habitual	Cuarto trimestre de 2025							
	Turistas*	Variación interanual	Estadía promedio*	Variación interanual	Gasto diario promedio*	Variación interanual	Gasto total en USD*	Variación interanual
	Miles	%	Noches	%	USD	%	Miles	%
Total	37,2	-11,7	8,2	4,9	121,1	-4,0	37,0	-11,2
Brasil	10,1	-25,7	5,8	-0,6	199,5	12,9	11,7	-16,5
Chile	10,6	-12,8	4,7	12,8	87,7	-6,3	4,4	-7,8
Estados Unidos y Canadá	5,5	-0,2	11,9	0,6	127,5	-12,1	8,4	-11,7
Resto de América	6,0	-4,4	8,3	-21,3	105,9	1,0	5,3	-23,9
Europa y resto del mundo	4,9	8,5	16,5	10,0	89,1	-5,6	7,2	12,7

Fuente: INDEC, Dirección de Estadísticas Básicas de la Balanza de Pagos.

Cuadro 27. Turismo receptivo. Pernotaciones por región de destino. Aeropuerto Internacional de Mendoza. Cuarto trimestre de 2025

Región de destino	Cuarto trimestre de 2025		
	Pernotaciones*	Variación interanual	Participación
	Miles de noches	%	%
Total	305,7	-7,4	100,0
Ciudad de Mendoza	173,5	-1,0	56,8
Resto de la provincia de Mendoza	55,6	-15,9	18,2
Resto de Cuyo	20,2	38,3	6,6
Ciudad Autónoma de Buenos Aires	23,7	-41,1	7,7
Región Patagonia	15,7	1,6	5,1
Resto del país	17,0	-8,8	5,6

Fuente: INDEC, Dirección de Estadísticas Básicas de la Balanza de Pagos.

Cuadro 28. Turismo emisor. Cantidad de turistas, estadía promedio, gasto diario promedio y gasto total por país de destino. Aeropuerto Internacional de Mendoza. Cuarto trimestre de 2025

País de destino	Cuarto trimestre de 2025							
	Turistas*	Variación interanual	Estadía promedio*	Variación interanual	Gasto diario promedio*	Variación interanual	Gasto total en USD*	Variación interanual
	Miles	%	Noches	%	USD	%	Miles	%
Total	36,5	22,6	15,0	-10,4	90,6	13,6	49,5	24,8
Brasil	4,6	35,1	8,6	-4,8	111,7	18,0	4,4	51,8
Chile	7,5	27,8	7,1	-28,4	78,3	15,0	4,1	5,2
México y Caribe	11,5	23,7	10,0	-6,6	140,5	18,1	16,0	36,5
Estados Unidos y Canadá	4,9	-11,6	18,8	-17,8	92,5	20,4	8,5	-12,5
Resto de América	2,4	40,9	17,1	-19,9	78,4	14,4	3,3	29,1
Europa y resto del mundo	5,7	41,2	36,3	-0,6	64,0	5,7	13,3	48,3

Fuente: INDEC, Dirección de Estadísticas Básicas de la Balanza de Pagos.

Cuadro 29. Turismo emisor. Pernotaciones por país de destino. Aeropuerto Internacional de Mendoza. Cuarto trimestre de 2025

País de destino	Cuarto trimestre de 2025		
	Pernotaciones*	Variación interanual	Participación
	Miles de noches	%	%
Total	546,6	9,8	100,0
Brasil	38,9	26,9	7,1
Chile	53,1	-6,4	9,7
México y Caribe	113,6	18,0	20,8
Estados Unidos y Canadá	91,0	-26,8	16,6
Resto de América	42,2	1,9	7,7
Europa y resto del mundo	207,7	40,1	38,0

Fuente: INDEC, Dirección de Estadísticas Básicas de la Balanza de Pagos.

Cuadro 30. Turismo receptivo. Cantidad de turistas, estadía promedio, gasto diario promedio y gasto total por país de residencia habitual. Paso Internacional Cristo Redentor. Cuarto trimestre de 2025

País de residencia habitual	Cuarto trimestre de 2025							
	Turistas*	Variación interanual	Estadía promedio*	Variación interanual	Gasto diario promedio*	Variación interanual	Gasto total en USD*	Variación interanual
	Miles	%	Noches	%	USD	%	Miles	%
Total	37,3	-17,4	10,8	5,5	46,6	-3,5	18,8	-16,0
Chile	25,9	-17,6	9,1	10,3	33,9	-12,4	8,0	-20,3
Resto del mundo	11,3	-17,1	14,8	-0,9	64,4	6,6	10,8	-12,4

Fuente: INDEC, Dirección de Estadísticas Básicas de la Balanza de Pagos.

Cuadro 31. Turismo receptivo. Pernotaciones por región de destino. Paso Internacional Cristo Redentor. Cuarto trimestre de 2025

Región de destino	Cuarto trimestre de 2025		
	Pernotaciones*	Variación interanual	Participación
	Miles de noches	%	%
Total	403,7	-12,9	100,0
Ciudad de Mendoza	125,3	-14,1	31,0
Resto de la provincia de Mendoza	96,1	-2,1	23,8
Resto de Cuyo	32,6	148,8	8,1
Ciudad Autónoma de Buenos Aires	24,4	-68,1	6,0
Provincia de Córdoba	26,7	-16,3	6,6
Provincia de Buenos Aires	49,1	62,1	12,2
Resto del país	49,4	-26,9	12,2

Fuente: INDEC, Dirección de Estadísticas Básicas de la Balanza de Pagos.

Cuadro 32. Turismo emisor. Cantidad de turistas, estadía promedio, gasto diario promedio y gasto total por país de destino. Paso Internacional Cristo Redentor. Cuarto trimestre de 2025

País de destino	Cuarto trimestre de 2025							
	Turistas*	Variación interanual	Estadía promedio*	Variación interanual	Gasto diario promedio*	Variación interanual	Gasto total en USD*	Variación interanual
	Miles	%	Noches	%	USD	%	Miles	%
Total	138,7	-15,8	6,7	-4,2	51,5	14,7	47,6	-7,5
Chile	135,8	-16,4	6,0	-12,7	51,6	17,4	41,9	-14,3
Resto del mundo	2,9	22,2	38,1	177,4	50,6	-33,6	5,7	125,0

Fuente: INDEC, Dirección de Estadísticas Básicas de la Balanza de Pagos.

Cuadro 33. Turismo receptivo. Cantidad de turistas, estadía promedio, gasto diario promedio y gasto total por país de residencia habitual. Puerto de Buenos Aires. Cuarto trimestre de 2025

País de residencia habitual	Cuarto trimestre de 2025							
	Turistas*	Variación interanual	Estadía promedio*	Variación interanual	Gasto diario promedio*	Variación interanual	Gasto total en USD*	Variación interanual
	Miles	%	Noches	%	USD	%	Miles	%
Total	74,3	-0,8	5,6	-13,1	96,3	23,7	40,1	6,7
Uruguay	57,1	0,6	4,7	-24,1	86,2	27,7	22,9	-2,5
Resto del mundo	17,2	-5,1	8,8	18,1	114,2	9,0	17,2	22,1

Fuente: INDEC, Dirección de Estadísticas Básicas de la Balanza de Pagos.

Cuadro 34. Turismo receptivo. Pernoctaciones por región de destino. Puerto de Buenos Aires. Cuarto trimestre de 2025

Región de destino	Cuarto trimestre de 2025		
	Pernoctaciones*	Variación interanual	Participación
	Miles de noches	%	%
Total	416,6	-13,7	100,0
Ciudad Autónoma de Buenos Aires	304,0	-9,4	73,0
Región Buenos Aires	56,1	8,2	13,5
Resto del país	56,6	-40,7	13,6

Fuente: INDEC, Dirección de Estadísticas Básicas de la Balanza de Pagos.

Cuadro 35. Turismo emisor. Cantidad de turistas, estadía promedio, gasto diario promedio y gasto total por país de destino. Puerto de Buenos Aires. Cuarto trimestre de 2025

País de destino	Cuarto trimestre de 2025							
	Turistas*	Variación interanual	Estadía promedio*	Variación interanual	Gasto diario promedio*	Variación interanual	Gasto total en USD*	Variación interanual
	Miles	%	Noches	%	USD	%	Miles	%
Total	103,3	15,7	8,2	-7,8	78,4	35,1	66,5	44,2
Uruguay	102,4	19,2	8,2	5,4	78,0	27,8	65,5	60,5
Resto del mundo	0,9	-72,8	9,3	-75,0	116,5	177,6	1,0	-81,1

Fuente: INDEC, Dirección de Estadísticas Básicas de la Balanza de Pagos.

Cuadro 36. Turismo internacional. Total de pasos ETI. Cantidad de turistas y gasto diario promedio por persona, según tipo de alojamiento. Cuarto trimestre de 2025

Tipo de alojamiento	Turistas		Gasto diario promedio por persona	
	No residentes	Residentes	No residentes	Residentes
	Miles		USD	
Total	812,6	1.270,1	89,8	92,3
Casa de familiares o amigos	238,6	276,8	45,0	46,5
Hoteles 4 y 5 estrellas	265,6	455,2	178,0	148,9
Alquiler de casa o departamento	183,1	278,4	92,8	95,2
Hoteles 1, 2 y 3 estrellas	89,7	179,1	129,0	105,7
Otros	35,5	80,6	79,6	82,6

Fuente: INDEC, Dirección de Estadísticas Básicas de la Balanza de Pagos.

Cuadro 37. Turismo receptivo. Calicación promedio de calidad de los servicios turísticos ofrecidos en la Argentina, por pasos ETI. Cuarto trimestre de 2025

Pasos ETI	Transporte interno	Aéreo de cabotaje	Transporte Interurbano	Alquiler de autos	Alojamiento	Servicios de gastronomía	Información turística en destino	Higiene	Seguridad	Estadía en general	Traslados al aeropuerto
Mendoza	4,7	4,4	4,7	4,7	4,6	4,7	4,6	4,5	4,6	4,8	4,8
Córdoba	4,2	4,1	4,5	4,7	4,6	4,4	4,7	4,1	4,2	4,8	4,8
Ezeiza y Aeroparque	4,4	4,4	4,3	4,5	4,5	4,6	4,6	4,1	4,3	4,7	4,5
Puerto de Buenos Aires	4,3	4,8	3,6	4,5	4,4	4,5	4,4	3,9	4,1	4,5	4,2
Cristo Redentor	4,7	4,8	4,4	4,5	4,6	4,7	4,9	4,6	4,7	4,9	4,9

Fuente: INDEC, Dirección de Estadísticas Básicas de la Balanza de Pagos.

Cuadro 38. Turismo receptivo. Distribución del gasto total, según rubros, por pasos de la encuesta. Año 2025

Rubros de gastos	Total	Var. ia.	Ezeiza y Aeroparque	Var. ia.	Córdoba	Var. ia.	Cristo Redentor	Var. ia.	Puerto de Buenos Aires	Var. ia.	Mendoza	Var. ia.
	Miles	%	Miles	%	Miles	%	Miles	%	Miles	%	Miles	%
Gasto total	3.109.953,0	3,0	2.687.014,8	4,0	59.454,8	28,5	64.932,0	4,2	135.496,4	-8,4	163.055,0	-10,1
Alojamiento	695.727,5	-10,7	601.786,3	-9,7	14.862,0	20,4	13.136,9	-5,5	31.452,8	-23,4	34.489,5	-22,7
Gastronomía	969.277,2	9,5	852.785,0	9,8	19.341,8	131,9	20.568,7	16,2	39.861,3	-1,2	36.720,5	-11,7
Transporte	302.485,8	53,8	263.285,2	56,7	6.926,3	75,0	4.773,6	29,7	13.809,9	42,0	13.690,8	22,2
Vuelos de cabotaje	117.324,1	4,7	105.746,3	6,2	926,6	-14,6	1.740,2	11,2	4.318,4	3,2	4.592,6	-18,5
Excursiones	96.522,1	-4,7	76.068,8	-0,8	2.523,1	-17,2	1.678,0	-27,6	3.564,8	-6,0	12.687,4	-17,8
Compras	420.072,1	-3,4	350.606,9	-1,0	9.509,3	0,1	14.102,8	-2,7	24.692,1	-14,6	21.161,0	-24,6
Paquete turístico	337.336,5	7,5	289.216,7	6,8	2.209,3	-50,1	3.065,5	-6,2	10.325,5	18,2	32.519,6	22,2
Otros	171.207,8	-13,6	147.519,6	-13,2	3.156,3	-11,4	5.866,5	9,3	7.471,7	-32,8	7.193,7	-13,6

Fuente: INDEC, Dirección de Estadísticas Básicas de la Balanza de Pagos.

Cuadro 39. Turismo emisor. Distribución del gasto total, según rubros, por pasos de la encuesta. Año 2025

Rubros de gastos	Total	Var. ia.	Ezeiza y Aeroparque	Var. ia.	Córdoba	Var. ia.	Cristo Redentor	Var. ia.	Puerto de Buenos Aires	Var. ia.	Mendoza	Var. ia.
	Miles	%	Miles	%	Miles	%	Miles	%	Miles	%	Miles	%
Gasto total	7.164.181,8	39,2	5.759.798,9	33,8	513.829,5	51,3	345.731,2	109,7	289.741,1	74,9	255.081,0	49,2
Alojamiento	1.970.802,4	14,2	1.600.127,7	6,3	114.790,8	41,1	85.214,3	118,8	121.182,8	110,4	49.486,8	15,7
Gastronomía	1.645.164,8	32,7	1.349.868,7	26,3	86.706,4	59,9	83.045,7	121,3	81.228,0	65,6	44.316,1	49,1
Transporte	686.831,2	67,7	573.989,5	63,6	39.076,8	103,1	24.557,1	165,8	30.622,9	73,7	18.585,0	46,8
Compras	1.261.933,9	58,7	983.054,3	56,9	62.701,4	51,7	127.983,8	91,9	41.787,1	54,1	46.407,3	38,8
Paquete turístico	1.263.103,7	77,9	970.319,2	79,3	195.076,8	62,1	5.919,8	83,2	9.613,1	177,7	82.174,7	96,9
Otros	336.345,9	26,4	282.439,6	33,2	15.477,3	-33,4	19.010,6	105,1	5.307,3	-50,9	14.111,1	32,0

Fuente: INDEC, Dirección de Estadísticas Básicas de la Balanza de Pagos.

Notas técnicas del turismo internacional

La estimación del turismo receptivo y emisor para la totalidad de las vías (aérea, fluvial/marítima y terrestre) utiliza como fuentes principales de información la ETI y los registros migratorios provistos por la Dirección Nacional de Migraciones (DNM). Las estimaciones mensuales del turismo internacional comprenden únicamente los movimientos de los visitantes residentes y no residentes, y excluyen a tripulantes y el tránsito vecinal fronterizo (TVF).

Las principales variables investigadas a partir de la base suministrada por la DNM son los movimientos de visitantes internacionales y sus viajes, según las vías de acceso al país.

La ETI 2025, que reconoce como antecedente las encuestas realizadas en 1996, 2001 y de 2004 a 2024, se realizó hasta diciembre de 2025 en los siguientes sitios: los aeropuertos internacionales de Ezeiza, Córdoba y Mendoza; el Aeroparque Jorge Newbery; el Paso Internacional Cristo Redentor; y el Puerto de Buenos Aires. En su conjunto, representan aproximadamente el 50,0% del movimiento turístico del país.

La ETI tiene como principal objetivo medir la cantidad, la estadía y el gasto de turistas no residentes durante su permanencia en la Argentina (turismo receptivo) y de turistas residentes en la Argentina durante su permanencia en el exterior (turismo emisor). Además, se recolecta información sobre la residencia habitual, el motivo del viaje, el tamaño del grupo, la duración de la estadía, el tipo de alojamiento utilizado en cada uno de los sitios visitados y la modalidad de organización del viaje.

Para contabilizar visitantes no residentes se introduce el concepto de “abandono definitivo del país”. Si la salida del visitante se realiza por la vía aérea, se considera que siempre se produce el abandono definitivo de nuestro país. En las vías terrestre y fluvial/marítima, se establece que el visitante no residente abandona definitivamente el país cuando regresa a su país de residencia habitual o cuando sale y no vuelve a ingresar a la Argentina dentro de los próximos 7 días. Este último plazo considera la posibilidad de que un visitante no residente que llega a nuestro país pueda salir para efectuar visitas a países limítrofes y volver a ingresar en ese lapso de tiempo, para finalmente abandonar definitivamente Argentina.

Por ejemplo: un turista alemán arriba a Argentina por vía aérea, durante su estadía realiza una visita por dos días a Uruguay por vía terrestre, regresa a nuestro país, y luego de cinco días retorna a Alemania. En este caso se contabilizan dos viajes (uno para cada salida) y un solo turista, dado que la primera salida a Uruguay no se considera un abandono definitivo del país.

Definiciones y conceptos utilizados

Entorno habitual: zona geográfica (aunque no necesariamente contigua) en la que una persona realiza sus actividades cotidianas habituales. Incluye el lugar de residencia habitual, su lugar de trabajo o estudio, y cualquier otro lugar que visite con regularidad y frecuencia, aun cuando dicho lugar esté lejos de su lugar de residencia habitual.

Estadía promedio: cociente entre el número total de pernoctaciones y el número total de viajeros.

Excursionista internacional o visitante del día: visitante internacional que no pernocta en el lugar visitado.

Gasto diario promedio: cociente entre el gasto total y el número total de pernoctaciones.

Gasto total: todo gasto de consumo de bienes y servicios efectuado por un turista o por cuenta de un turista durante su estadía en el lugar visitado. Excluye el valor del transporte internacional, pero incluye el valor del transporte dentro del país visitado.

País de residencia habitual: aquel en el cual una persona permanece la mayor parte del año o, en caso de permanecer un período menor, aquel país al cual la persona tiene previsto regresar para residir los siguientes doce meses.

Paquete turístico: combinación de dos o más servicios de viajes (por ejemplo: transporte, alojamientos, comidas, excursiones) ofrecido a través de una agencia de viajes como un producto único.

Pernoctaciones: número de noches que cada viajero permanece alojado fuera de su lugar de residencia habitual, es decir, en el lugar visitado.

Turismo emisivo: salida de turistas residentes en la Argentina hacia el exterior.

Turista internacional: todo visitante internacional que pasa por lo menos una noche en el lugar visitado.

Turismo receptivo: llegada de turistas no residentes en la Argentina, procedentes del exterior.

Viajero internacional: toda persona que se desplaza fuera de su país de residencia habitual, cualquiera sea el motivo del viaje, y utilizando cualquier medio de transporte, incluso a pie.

Visitante internacional: toda persona que viaja a un país diferente de aquel donde tiene su residencia habitual por un período inferior a doce meses consecutivos, y cuyo motivo principal de visita no es ser empleada por una unidad residente del país visitado.

Viaje: desplazamiento de una persona a un lugar fuera de su entorno habitual, por cualquier motivo y duración, desde el momento de su salida hasta su regreso.

Viaje receptor: viaje realizado por una persona no residente desde el momento en que llega a un país hasta el momento en que sale de este. Ver el ejemplo citado en la [página 43](#).

Viaje emisor: viaje realizado por una persona residente desde el momento en que sale de su país hasta que retorna.

Viaje turístico: viaje realizado por los visitantes internacionales.

Modelo de desestacionalización y tendencia-ciclo

Las series temporales pueden descomponerse básicamente en 3 componentes: la tendencia-ciclo (TC), la irregularidad (I) y la estacionalidad (S). La componente estacional (S) tiene un comportamiento cuasi estable para cada mes o cada trimestre del año.

Los métodos de ajuste estacional identifican y eliminan los factores relacionados con la composición del calendario que son sistemáticos a lo largo de la historia de las series; es decir, los patrones típicos predecibles de cada mes o trimestre. Por ejemplo, los debidos a factores climáticos, a los feriados móviles como la Pascua, y a la composición de los días de la semana para cada mes.

Entonces, las series desestacionalizadas solo conservan las otras dos componentes: la tendencia-ciclo (TC) y la irregular (I). La componente irregular contiene los efectos de eventos imprevisibles y no sistemáticos, tales como los producidos por una inundación, una parada técnica imprevista, una huelga, etc. Siempre está presente en las series desestacionalizadas e introduce una variabilidad que podría oscurecer la interpretación del fenómeno subyacente en el corto plazo. Es por eso que, en todas sus publicaciones, el INDEC presenta las series desestacionalizadas en conjunto con las estimaciones de la tendencia-ciclo, lo cual permite interpretar de forma integral el comportamiento de las series y detectar rápidamente los puntos de giro cíclicos que indican el inicio de períodos de expansión o contracción. Por este motivo, en períodos de mucha inestabilidad, como el que se registró debido a la pandemia de coronavirus, resulta conveniente analizar la evolución de la tendencia-ciclo en conjunto con la serie desestacionalizada para tener un mejor diagnóstico del corto plazo.

Para los modelos de desestacionalización utilizados se supone que la relación entre las componentes inobservables (esencialmente, la tendencia-ciclo, la estacional y la irregular) se puede modelar en forma aditiva, multiplicativa o, a lo sumo, mixta.

Por otra parte, cuando se ajustan estacionalmente series que resultan del agregado de otras, hay dos formas posibles de realizar el ajuste: método directo o método indirecto. El método directo consiste en ajustar estacionalmente la serie de datos agregados. En cambio, el método indirecto primero ajusta cada serie en forma independiente y luego calcula la serie agregada como un promedio ponderado de las series ajustadas.

Las componentes del modelo utilizado y la serie desestacionalizada se estiman con el módulo X-11 del programa X-13ARIMA-SEATS, que estima la estacionalidad por medio de promedios móviles aplicados en forma iterativa. En particular, la estimación de la tendencia-ciclo se realiza por el método H13 modificado¹, que consiste en un posprocesamiento de la serie desestacionalizada.

Las opciones para este posprocesamiento son:

1. Extensión con un año de pronósticos de la serie desestacionalizada corregida por valores extremos utilizando el modelo $(0\ 1\ 1)\ (0\ 0\ 1)_{12}$
2. Corrección más estricta de valores extremos.
3. Estimación de la tendencia utilizando el filtro Henderson de 13 términos.

Por las características propias del método X-11, los factores estimados sufren modificaciones cada vez que se incorpora un nuevo dato a la serie original y esto puede producir revisiones de los valores ya publicados. Normalmente, para el ajuste estacional, se aplica el método semiconcurrente, o sea, las opciones se revisan una vez al año y se fijan por un año calendario hasta la siguiente revisión de las opciones.

Por otra parte, la serie desestacionalizada se obtiene dividiendo la serie original por los factores estacionales que difieren mes a mes y año a año; y, opcionalmente, por factores combinados de Pascua y variación por días laborales (efecto calendario) que también cambian mes a mes y año a año. Por esta razón, debido a las no linealidades involucradas, no es recomendable forzar que los totales de la serie desestacionalizada sumen igual que la serie original, ya que podría afectar la calidad del ajuste estacional, especialmente cuando el patrón estacional no es estable (*X-13ARIMA-SEATS Reference Manual*, versión 1.1, p. 102).

Las principales características del ajuste estacional en la ETI con los datos a enero de 2025 son:

Opciones utilizadas	Emisivo	Receptivo
Transformación	No	No
Modelo de descomposición	Aditivo	Aditivo
Modelo ARIMA	$(0\ 1\ 2)\ (0\ 1\ 1)_{12}$	$(0\ 1\ 2)\ (0\ 1\ 1)_{12}$
Ajusta Pascua	Sí	Sí
Ajusta año bisiesto	Sí	Sí
Ajusta variación por días de actividad	Sí	No
Ajusta <i>outliers</i>	Sí	Sí
Filtro estacional	3x5	3x5
Filtro tendencia	H13	H13

¹ Dagum, E. B. (1996). A new method to reduce unwanted ripples and revisions in trend-cycle estimates from X-11-ARIMA. *Survey Methodology*, 22(1), 77-83.

Nota aclaratoria sobre el ajuste estacional y tendencia-ciclo

A partir de la publicación de los resultados de enero de 2025 se decidió reanudar la difusión de las series desestacionalizadas y las tendencias-ciclo. Para ello, se adoptó una política de publicación que considera que el procedimiento de desestacionalización genera revisiones de todos los valores publicados cada vez que se incorpora un nuevo dato a las series. De este modo, la política de publicación adoptada para las series de turismo emisor y receptor contempla tres períodos:

De enero de 2013 a febrero de 2020: se mantienen los resultados publicados hasta esa fecha. Estos valores no sufrirán revisiones con la incorporación de un nuevo dato a las series.

De marzo de 2020 a octubre de 2021: estos datos no se desestacionalizan ya que la serie no presenta un patrón estacional durante este período. Por esta razón, se considera que las series desestacionalizadas y tendencias-ciclo coincidirán con las series originales publicadas. Estos valores no sufrirán revisiones con la incorporación de un nuevo dato a las series.

A partir de noviembre de 2021: se publican resultados de las series desestacionalizadas y tendencia-ciclo. Solo estos valores sufrirán revisiones con la incorporación de un nuevo dato a las series.

Para más información se puede consultar la Metodología INDEC N° 29, disponible en:

https://www.indec.gob.ar/ftp/cuadros/economia/eti_aspectos_metodologicos_2018.pdf

Los cuadros de turismo receptor y emisor para cada uno de los pasos internacionales relevados en la ETI de este informe están disponibles en:

Aeropuerto Internacional de Ezeiza y Aeroparque Jorge Newbery

https://www.indec.gob.ar/ftp/cuadros/economia/eti25_ezeizaerop_cuadros.xls

Aeropuerto Internacional de Córdoba

https://www.indec.gob.ar/ftp/cuadros/economia/eti25_cordoba_cuadros.xls

Aeropuerto Internacional de Mendoza

https://www.indec.gob.ar/ftp/cuadros/economia/eti25_mendoza_cuadros.xls

Paso Internacional Cristo Redentor

https://www.indec.gob.ar/ftp/cuadros/economia/eti25_Cristo_Redentor_cuadros.xls

Puerto de Buenos Aires

https://www.indec.gob.ar/ftp/cuadros/economia/eti25_puerto_cuadros.xls

Las series de turismo receptor y emisor del total de las vías de acceso están disponibles en:

https://www.indec.gob.ar/ftp/cuadros/economia/serie_turismo_receptor_total_vias.xlsx

https://www.indec.gob.ar/ftp/cuadros/economia/serie_turismo_emisor_total_vias.xlsx

Las series de turismo receptor y emisor original, desestacionalizada y tendencia-ciclo de la vía aérea internacional están disponibles en:

https://www.indec.gob.ar/ftp/cuadros/economia/series_eti_via_aerea.xlsx

Las series de turismo receptor y emisor de la vía aérea internacional por aeropuerto, país o región de residencia están disponibles en:

https://www.indec.gob.ar/ftp/cuadros/economia/totalviaaerea25_cuadros.xls

La Encuesta de Turismo Internacional (ETI) y la Encuesta de Ocupación Hotelera (EOH) son realizadas por la Dirección Nacional de Estadísticas del Sector Externo y Cuentas Internacionales del INDEC. Se agradece la colaboración de la Dirección Nacional de Migraciones y la Policía de Seguridad Aeroportuaria, así como el apoyo de las empresas Buquebus S.A. y Aeropuertos Argentina S.A.