

Turismo
Vol. 7, n° 13



Estadísticas de turismo internacional

Mayo de 2023



Argentina
Presidencia

Ministerio de
Turismo y Deportes

Ministerio de
Economía

Instituto Nacional de
Estadística y Censos
República Argentina

indec

Informes técnicos. Vol. 7, nº 138

ISSN 2545-6636

Turismo. Vol. 7, nº 13

Estadísticas de turismo internacional

Mayo de 2023

ISSN 2545-6776

Instituto Nacional de Estadística y Censos (INDEC)

Dirección: Marco Lavagna

Dirección Técnica: Pedro Ignacio Lines

Dirección de Gestión: Santiago Tettamanti

Dirección General de Difusión y Comunicación: María Silvina Viazzi

Coordinación de Producción Gráfica y Editorial: Marcelo Costanzo

Este informe técnico fue producido por los equipos de trabajo de:

Dirección Nacional de Estadísticas del Sector Externo y Cuentas Internacionales

Silvia Alejandra Amiel

Dirección de Estadísticas Básicas de la Balanza de Pagos

Flavia Paola Cervigni



Queda hecho el depósito que fija la Ley 11.723

Esta publicación utiliza una licencia Creative Commons.

Se permite su reproducción con atribución de la fuente.

Buenos Aires, julio de 2023

Signos convencionales:

- * Dato provisorio
- ° Dato estimado por extrapolación, proyección
- i Dato estimado por imputación
- u Dato de calidad inferior al estándar
- Cero absoluto
- .
- ... Dato no disponible a la fecha de presentación de los resultados
- /// Dato que no corresponde presentar
- s Dato confidencial por aplicación de las reglas del secreto estadístico

Publicaciones del INDEC

Las publicaciones editadas por el Instituto Nacional de Estadística y Censos pueden ser consultadas en www.indec.gob.ar y en el Centro Estadístico de Servicios, ubicado en Av. Presidente Julio A. Roca 609 C1067ABB, Ciudad Autónoma de Buenos Aires, Argentina. El horario de atención al público es de 9:30 a 16:00.

También pueden solicitarse al teléfono (54-11) 5031-4632

Correo electrónico: ces@indec.gob.ar

Sitio web: www.indec.gob.ar

Twitter: @INDECArgentina

Facebook: /INDECArgentina

Instagram: @indecargentina

Spotify: /INDECArgentina

Calendario anual anticipado de informes:

www.indec.gob.ar/indec/web/Calendario-Fecha-0

Índice Pág.

Resumen ejecutivo 3

Introducción..... 4

Turismo internacional. Total del país 4

Cuadro 1. Turismo internacional. Cantidad de visitantes, viajes turísticos y saldo, por vías de acceso. Total del país. Mayo de 2023 5

Cuadro 2. Turismo internacional. Cantidad de turistas y viajes de turistas, según país de residencia habitual o destino principal del viaje.

Total del país. Mayo de 2023 5

Cuadro 3. Turismo internacional. Cantidad de turistas, según vías y pasos de acceso. Total del país. Mayo de 2023 6

Gráfico 1. Turismo internacional. Cantidad de turistas y saldo. Total del país. Mayo 2016-mayo 2023 6

Encuesta de Turismo Internacional (ETI). Mayo de 2023.

Aeropuerto Internacional de Ezeiza y Aeropuerto Jorge Newbery 7

Turismo receptivo 7

Turismo emisor..... 7

Gráfico 2. Turismo internacional. Cantidad de turistas y estadía promedio según residencia habitual o destino principal del viaje. Aeropuerto Internacional de Ezeiza y Aeroparque Jorge Newbery. Mayo de 2023 7

Anexo estadístico 8

Cuadro 4. Turismo receptivo. Cantidad de visitantes, turistas, excursionistas y viajes. Total del país. Enero 2022-mayo 2023 8

Cuadro 5. Turismo emisor. Cantidad de visitantes, turistas y excursionistas. Total del país. Enero 2022-mayo 2023 8

Cuadro 6. Turismo receptivo. Cantidad de turistas, pernoctaciones y estadía promedio. Aeropuerto Internacional de Ezeiza y Aeroparque Jorge Newbery. Enero 2022-mayo 2023 9

Cuadro 7. Turismo receptivo. Cantidad de turistas y estadía promedio por país de residencia habitual. Aeropuerto Internacional de Ezeiza y Aeroparque Jorge Newbery. Mayo de 2023 9

Cuadro 8. Turismo emisor. Cantidad de turistas, pernoctaciones y estadía promedio. Aeropuerto Internacional de Ezeiza y Aeroparque Jorge Newbery. Enero 2022-mayo 2023 10

Cuadro 9. Turismo emisor. Cantidad de turistas y estadía promedio por destino principal del viaje. Aeropuerto Internacional de Ezeiza y Aeroparque Jorge Newbery. Mayo de 2023 10

Notas técnicas del turismo internacional..... 11



INDECArgentina



Estadísticas de turismo internacional

Mayo de 2023

Resumen ejecutivo

Turismo receptivo 483,6 

Total de turistas
(en miles)

 490,5 Turismo emisor

Vías de acceso

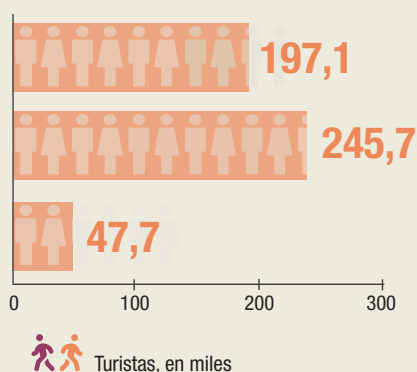
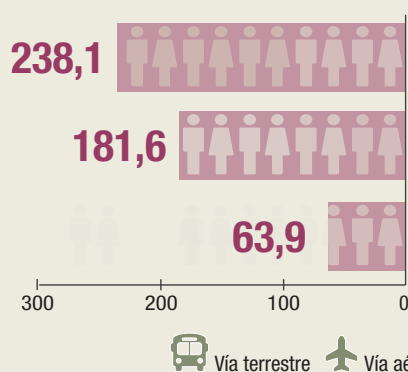

 Vía terrestre  Vía aérea  Vía fluvial/marítima  Turistas, en miles

Residencia habitual

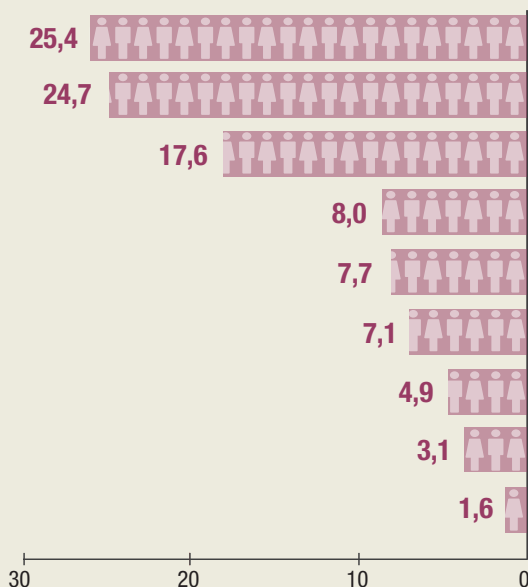

Participación porcentual de turistas

Chile
Uruguay
Brasil
Paraguay
Resto de América
Europa
Estados Unidos y Canadá
Bolivia
Resto del mundo

Destino principal del viaje

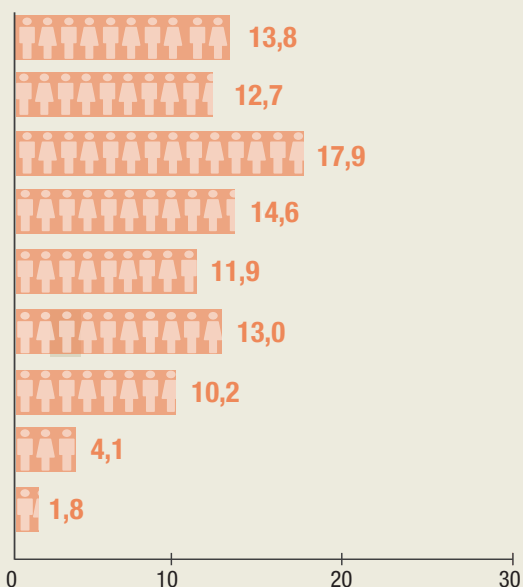

510,6
(en miles)

Total de viajes

El **viaje** realizado por un **turista residente** en la Argentina se registra desde el momento en que sale del país hasta que retorna, independientemente de la cantidad de países visitados. Por este motivo, la cantidad de **viajes** coincide con la cantidad de **turistas**. En cambio, el **viaje** realizado por un **turista no residente** se considera desde el momento en que llega a la Argentina hasta el momento en que sale. Un turista no residente puede salir de la Argentina para efectuar visitas a otros países y volver a ingresar en un corto período de tiempo, antes de regresar a su país de residencia habitual. Por este motivo, la cantidad de **viajes** puede ser mayor a la cantidad de **turistas**.



490,5
(en miles)

Introducción

Según las definiciones de la Organización Mundial del Turismo (OMT), un **visitante internacional** es toda persona que viaja a un país diferente de aquel donde tiene su residencia habitual por un período inferior a doce meses consecutivos, y cuyo motivo principal de visita no es ser empleada por una unidad residente del país visitado. Cuando un visitante pasa por lo menos una noche en el lugar visitado se considera **turista**; si no pernocta, se denomina **excursionista**. Los viajes turísticos son los viajes realizados por los visitantes. Cabe aclarar que un visitante no residente podría realizar más de un viaje turístico¹, mientras que en el turismo emisor, la cantidad de visitantes y de viajes turísticos coinciden debido a su definición.

En este informe, con el objetivo de cuantificar el turismo a nivel nacional, se presenta información para todas las vías de ingreso-egreso al país: **aérea**, **fluvial/marítima** y **terrestre**², y también se incluyen las estimaciones de **visitantes**, **turistas**, **excursionistas** y **viajes turísticos**.

Además, se exhiben las estimaciones provenientes de la **Encuesta de Turismo Internacional**, correspondientes a la cantidad de turistas, pernoctaciones y estadía promedio de mayo de 2023 para el Aeropuerto Internacional de Ezeiza y el Aeroparque Jorge Newbery.

Turismo internacional. Total del país

En mayo de 2023, ingresaron 992,5 miles de **visitantes no residentes** por todas las vías de acceso al país; de los cuales 483,6 miles fueron **turistas** y 509,0 miles fueron **excursionistas** (cuadro 1).

El 78,7% del turismo receptivo provino de países limítrofes, los principales fueron: Chile, que aportó 25,4%; Uruguay, 24,7%; y Brasil, 17,6% (cuadro 2). El 49,2% de los **turistas no residentes** arribó a Argentina a través de la **vía terrestre**; el 37,5% utilizó la **vía aérea**; y el 13,2% restante llegó por **vía fluvial/marítima**. Los pasos relevados por la ETI representan el 50,4% del turismo receptivo (cuadro 3).

Las salidas al exterior alcanzaron a 795,1 miles de **visitantes residentes** por todas las vías internacionales, de los cuales 490,5 miles fueron **turistas** y 304,6 miles fueron **excursionistas** (cuadro 1).

Los principales destinos fueron Brasil, con 17,9%; Paraguay, con 14,6%; Chile, con 13,8%; y Europa, con 13,0% (cuadro 2). El 50,1% de los **turistas residentes** salió del país por la **vía aérea**; el 40,2%, por **vía terrestre**; y el 9,7%, a través de la **vía fluvial/marítima**. Los pasos relevados por la ETI representan el 56,8% del turismo emisor (cuadro 3).

En mayo, se registró un **saldo** positivo de 197,4 miles de **visitantes internacionales** por todas las vías de acceso al país. Este resultado se debió a un **saldo** positivo de 204,4 miles de **excursionistas**, y un **saldo** negativo de 7,0 miles de **turistas** (cuadro 1).

Durante mayo, los **visitantes no residentes** realizaron 1.023,6 miles de **viajes** y los **visitantes residentes**, 795,1 miles de **viajes** (cuadro 1).

¹ Se establece como supuesto que los visitantes no residentes que utilizan la vía aérea siempre abandonan definitivamente el país, por tal motivo la cantidad de viajes turísticos coincide con la cantidad de visitantes. Este supuesto no se aplica en el resto de las vías de acceso al país.

² Ver "Notas técnicas del turismo internacional".

Cuadro 1. Turismo internacional. Cantidad de visitantes, viajes turísticos y saldo, por vías de acceso. Total del país. Mayo de 2023

Turismo internacional	Vías de acceso*							
	Total	Variación interanual	Aérea ⁽¹⁾	Variación interanual	Fluvial/marítima	Variación interanual	Terrestre	Variación interanual
	Miles	%	Miles	%	Miles	%	Miles	%
Turismo receptivo								
Visitantes	992,5	88,0	185,3	51,0	86,6	93,6	720,6	99,8
Turistas	483,6	82,7	181,6	50,9	63,9	84,8	238,1	117,0
Excursionistas	509,0	93,2	3,8	55,7	22,8	123,5	482,4	92,3
Viajes turísticos	1.023,6	88,8	185,3	51,0	99,8	99,1	738,5	99,9
Viajes de turistas	510,6	84,8	181,6	50,9	76,3	92,9	252,8	117,0
Viajes de excursionistas	513,0	92,9	3,8	55,7	23,5	122,2	485,7	92,0
Turismo emisoro ⁽²⁾								
Visitantes	795,1	35,6	246,4	29,2	80,4	60,4	468,3	35,4
Turistas	490,5	35,3	245,7	29,2	47,7	58,4	197,1	38,5
Excursionistas	304,6	36,0	0,7	57,4	32,7	63,4	271,2	33,3
Saldo								
Visitantes	197,4	///	-61,1	///	6,2	///	252,3	///
Turistas	-7,0	///	-64,1	///	16,2	///	41,0	///
Excursionistas	204,4	///	3,1	///	-10,0	///	211,3	///

(¹) Se establece como supuesto que los visitantes no residentes que utilizan la vía aérea siempre abandonan definitivamente el país, por tal motivo la cantidad de viajes turísticos coincide con la cantidad de visitantes. Este supuesto no se aplica en el resto de las vías de acceso al país.

(²) En el turismo emisoro, la cantidad de visitantes y de viajes turísticos coinciden debido a su definición.

Nota: los totales por suma pueden no coincidir por redondeo en las cifras parciales.

Fuente: INDEC, Dirección de Estadísticas Básicas de la Balanza de Pagos.

Cuadro 2. Turismo internacional. Cantidad de turistas y viajes de turistas, según país de residencia habitual o destino principal del viaje. Total del país. Mayo de 2023

País de residencia habitual / destino principal del viaje	Turismo receptivo*				Turismo emisoro* ⁽¹⁾	
	Turistas	Variación interanual	Viajes de turistas	Variación interanual	Turistas	Variación interanual
	Miles	%	Miles	%	Miles	%
Total	483,6	82,7	510,6	84,8	490,5	35,3
Bolivia	15,1	34,1	15,5	35,1	20,1	93,7
Brasil	85,0	54,1	90,9	57,2	87,9	35,4
Chile	122,8	214,5	124,1	215,1	67,8	45,4
Paraguay	38,5	14,2	38,9	14,6	71,7	23,1
Uruguay	119,3	114,1	120,2	114,5	62,1	34,1
Estados Unidos y Canadá	23,7	32,7	27,1	38,6	49,9	28,0
Resto de América	37,3	57,6	44,3	68,1	58,2	11,6
Europa	34,2	39,4	40,7	46,7	63,7	56,9
Resto del mundo	7,6	112,3	9,0	121,0	9,1	107,1

(¹) En el turismo emisoro, la cantidad de visitantes y de viajes turísticos coinciden debido a su definición.

Nota: los totales por suma pueden no coincidir por redondeo en las cifras parciales.

Fuente: INDEC, Dirección de Estadísticas Básicas de la Balanza de Pagos.

Cuadro 3. Turismo internacional. Cantidad de turistas, según vías y pasos de acceso. Total del país. Mayo de 2023

Vías y pasos de acceso	Turismo receptivo*			Turismo emisor*		
	Turistas	Variación interanual	Participación	Turistas	Variación interanual	Participación
	Miles	%	%	Miles	%	%
Total	483,6	82,7	100,0	490,5	35,3	100,0
Vía aérea	181,6	50,9	37,5	245,7	29,2	50,1
Ezeiza y Aeroparque	164,1	44,7	33,9	216,1	24,0	44,0
Mendoza	11,5	209,1	2,4	7,3	62,3	1,5
Córdoba	4,6	125,1	0,9	16,2	91,3	3,3
Resto de vías aéreas	1,4	23,3	0,3	6,1	104,5	1,2
Vía fluvial/marítima	63,9	84,8	13,2	47,7	58,4	9,7
Puerto de Buenos Aires	33,8	66,6	7,0	19,7	33,1	4,0
Resto de vías fluviales	30,0	110,8	6,2	28,0	82,8	5,7
Vía terrestre	238,1	117,0	49,2	197,1	38,5	40,2
Paso Cristo Redentor	29,5	119,6	6,1	19,3	17,6	3,9
Resto de vías terrestres	208,6	116,6	43,1	177,9	41,2	36,3

Nota: los totales por suma pueden no coincidir por redondeo en las cifras parciales.

Fuente: INDEC, Dirección de Estadísticas Básicas de la Balanza de Pagos.

Gráfico 1. Turismo internacional. Cantidad de turistas y saldo. Total del país. Mayo 2016-mayo 2023

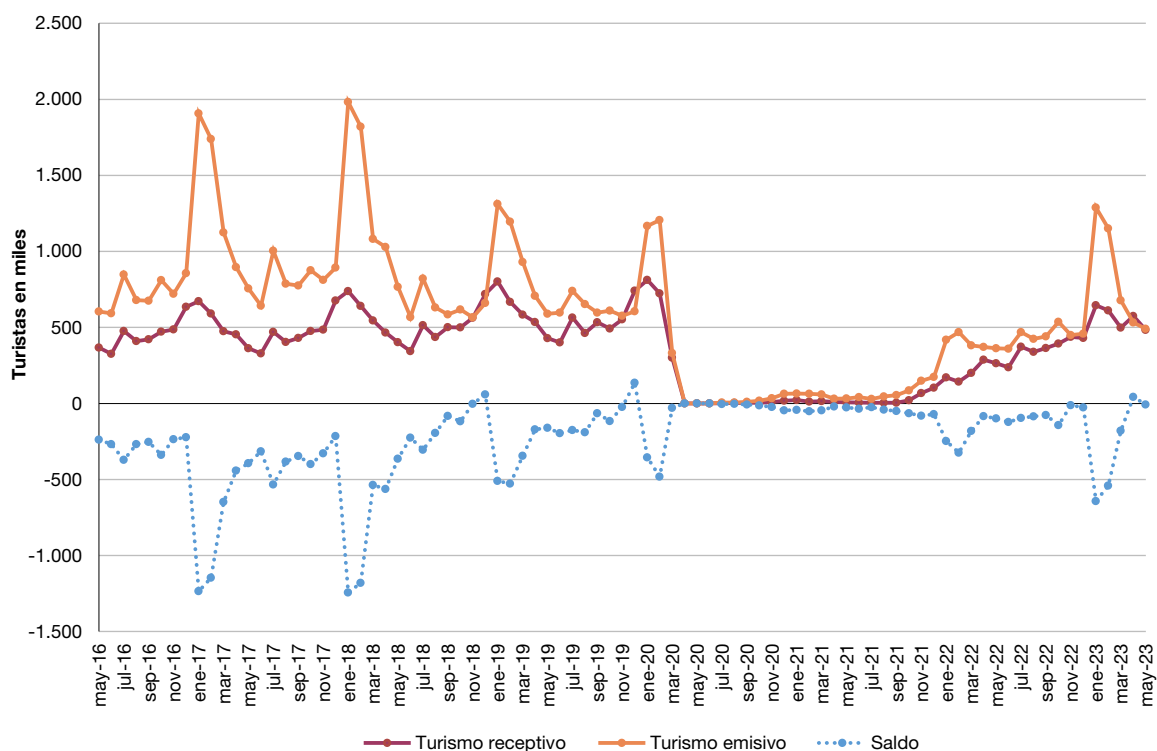

Fuente: INDEC, Dirección de Estadísticas Básicas de la Balanza de Pagos.

Encuesta de Turismo Internacional (ETI)

Mayo de 2023

Aeropuerto Internacional de Ezeiza y Aeroparque Jorge Newbery

En mayo de 2023, se estimó un total de 164,1 miles de turistas no residentes, cifra que presentó un aumento interanual de 44,7% (cuadro 6). Los turistas residentes alcanzaron 216,1 miles, lo que significó un incremento de 24,0% con respecto al mismo mes del año anterior (cuadro 8). Por lo tanto, el saldo resultó negativo en 52,0 miles de turistas internacionales.

Turismo receptivo

Los turistas arribados al Aeropuerto Internacional de Ezeiza y al Aeroparque Jorge Newbery residen principalmente en Brasil, 45,6 miles; en los países que conforman “Resto de América”, 29,0 miles; y, en Chile, 27,8 miles (cuadro 7).

Se registraron 2.149,0 miles de pernoctaciones de turistas no residentes, con una estadía promedio de 13,1 noches. Las mayores estadías promedio se observaron en los residentes de los países que conforman el bloque “Resto del mundo”, con 31,8 noches; y en los residentes de Europa, con 28,3 noches (cuadro 7).

Turismo emisor

Los turistas residentes que partieron del Aeropuerto Internacional de Ezeiza y del Aeroparque Jorge Newbery eligieron principalmente como destino Europa, 59,2 miles; “Estados Unidos y Canadá”, 44,8 miles; y países del bloque “Resto de América” 44,4 miles de turistas (cuadro 9).

Se registraron 3.814,9 miles de pernoctaciones de turistas residentes, con una estadía promedio de 17,7 noches. Las mayores estadías promedio se presentaron en los países que conforman el bloque “Resto del mundo”, con 33,2 noches; y Europa, con 24,9 noches (cuadro 9).

Gráfico 2. Turismo internacional. Cantidad de turistas y estadía promedio según residencia habitual o destino principal del viaje. Aeropuerto Internacional de Ezeiza y Aeroparque Jorge Newbery. Mayo de 2023

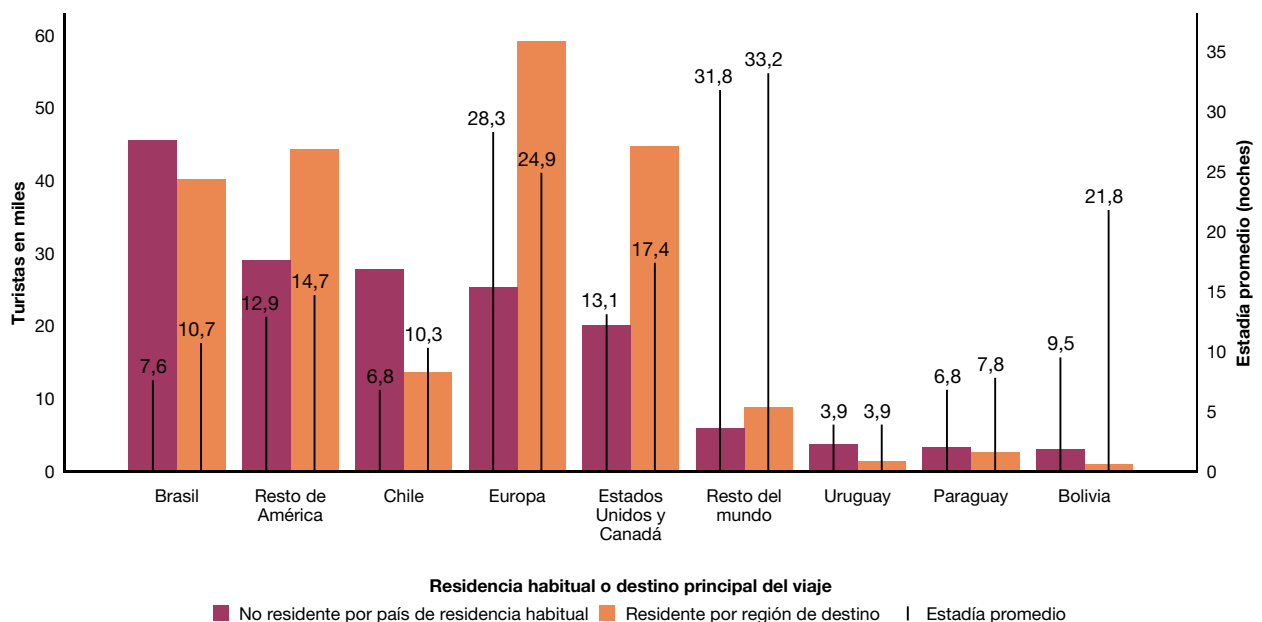

Fuente: INDEC, Dirección de Estadísticas Básicas de la Balanza de Pagos.

Anexo estadístico

Cuadro 4. Turismo receptivo. Cantidad de visitantes, turistas, excursionistas y viajes. Total del país. Enero 2022-mayo 2023

Período	Visitantes	Var. ia.	Turistas	Var. ia.	Excursionistas	Var. ia.	Viajes turísticos	Var. ia.	Viajes de turistas	Var. ia.	Viajes de excursionistas	Var. ia.
	Miles	%	Miles	%	Miles	%	Miles	%	Miles	%	Miles	%
Año 2022	7.214,5	///	3.645,2	///	3.569,3	///	7.503,0	///	3.889,7	///	3.613,3	///
Enero-mayo	1.931,2	///	1.067,5	///	863,7	///	1.991,0	///	1.117,4	///	873,6	///
Enero	240,9	///	170,9	///	70,0	///	247,0	///	176,5	///	70,5	///
Febrero	254,2	///	143,7	///	110,6	///	262,1	///	150,6	///	111,5	///
Marzo	354,3	///	200,9	///	153,5	///	367,0	///	212,0	///	155,0	///
Abril	553,7	///	287,5	///	266,2	///	572,6	///	302,0	///	270,6	///
Mayo	528,0	///	264,6	///	263,4	///	542,3	///	276,3	///	266,0	///
Junio	527,7	///	238,2	///	289,5	///	541,3	///	249,3	///	292,0	///
Julio	748,2	///	373,1	///	375,1	///	768,1	///	388,9	///	379,3	///
Agosto	713,1	///	339,1	///	373,9	///	733,5	///	356,2	///	377,3	///
Septiembre	754,0	///	364,0	///	390,0	///	781,6	///	386,0	///	395,5	///
Octubre	798,7	///	394,3	///	404,4	///	833,0	///	424,7	///	408,3	///
Noviembre	841,5	///	438,0	///	403,5	///	893,0	///	483,2	///	409,8	///
Diciembre	900,1	///	431,1	///	469,0	///	961,6	///	484,0	///	477,6	///
Año 2023*	///	///	///	///	///	///	///	///	///	///	///	///
Enero-mayo	5.337,2	176,4	2.814,1	163,6	2.523,1	192,1	5.667,5	184,7	3.106,3	178,0	2.561,2	193,2
Enero	1.155,5	379,6	646,2	278,1	509,3	627,1	1.246,7	404,8	728,4	312,7	518,3	635,5
Febrero	1.096,6	331,4	611,2	325,4	485,4	339,1	1.177,7	349,3	682,0	352,9	495,6	344,4
Marzo	991,3	179,8	498,3	148,1	493,0	221,3	1.066,9	190,7	565,5	166,8	501,4	223,4
Abril	1.101,2	98,9	574,8	100,0	526,4	97,7	1.152,7	101,3	619,7	105,2	533,0	97,0
Mayo	992,5	88,0	483,6	82,7	509,0	93,2	1.023,6	88,8	510,6	84,8	513,0	92,9

Nota: los totales por suma pueden no coincidir por redondeo en las cifras parciales.

Fuente: INDEC, Dirección de Estadísticas Básicas de la Balanza de Pagos.

Cuadro 5. Turismo emisoro. Cantidad de visitantes, turistas y excursionistas. Total del país. Enero 2022-mayo 2023

Período	Visitantes	Variación interanual	Turistas	Variación interanual	Excursionistas	Variación interanual
	Miles	%	Miles	%	Miles	%
Año 2022	7.891,1	///	5.142,3	///	2.748,8	///
Enero-mayo	2.853,3	///	2.002,3	///	851,1	///
Enero	559,8	///	418,0	///	141,9	///
Febrero	628,8	///	468,2	///	160,5	///
Marzo	522,6	///	382,0	///	140,7	///
Abril	555,5	///	371,4	///	184,0	///
Mayo	586,6	///	362,6	///	223,9	///
Junio	631,0	///	360,2	///	270,7	///
Julio	749,0	///	469,1	///	279,9	///
Agosto	642,4	///	424,8	///	217,6	///
Septiembre	688,3	///	441,0	///	247,3	///
Octubre	825,7	///	536,8	///	288,8	///
Noviembre	724,7	///	450,3	///	274,4	///
Diciembre	776,8	///	457,8	///	319,0	///
Año 2023*	///	///	///	///	///	///
Enero-mayo	5.732,3	100,9	4.140,0	106,8	1.592,3	87,1
Enero	1.648,9	194,5	1.288,3	208,2	360,6	154,2
Febrero	1.496,6	138,0	1.151,5	145,9	345,0	114,9
Marzo	960,9	83,9	677,8	77,5	283,1	101,2
Abril	830,7	49,6	531,8	43,2	299,0	62,5
Mayo	795,1	35,6	490,5	35,3	304,6	36,0

Nota: los totales por suma pueden no coincidir por redondeo en las cifras parciales.

Fuente: INDEC, Dirección de Estadísticas Básicas de la Balanza de Pagos.

Cuadro 6. Turismo receptivo. Cantidad de turistas, pernотaciones y estadía promedio. Aeropuerto Internacional de Ezeiza y Aeroparque Jorge Newbery. Enero 2022-mayo 2023

Período	Turistas	Variación interanual	Pernотaciones	Variación interanual	Estadía promedio	Variación interanual
	Miles	%	Miles de noches	%	Noches	%
Año 2022	1.544,5	669,9	26.082,3	///	16,9	///
Enero-mayo	533,7	762,6	11.025,2	459,0	20,7	-35,2
Enero	108,8	416,7	2.274,7	164,7	20,9	-48,8
Febrero	77,6	599,9	2.051,8	297,9	26,4	-43,2
Marzo	110,4	741,6	2.404,1	302,5	21,8	-52,2
Abril	123,4	1.147,7	2.380,8	///	19,3	///
Mayo	113,4	1.592,1	1.913,8	///	16,9	///
Junio	106,4	1.925,2	1.803,5	///	16,9	///
Julio	131,5	3.584,8	1.971,3	///	15,0	///
Agosto	137,0	3.944,0	2.160,1	///	15,8	///
Septiembre	125,6	3.430,9	1.694,3	///	13,5	///
Octubre	149,8	1.064,5	1.931,3	405,2	12,9	-56,6
Noviembre	183,4	318,7	2.228,8	195,8	12,2	-29,4
Diciembre	177,0	167,0	3.267,8	146,2	18,5	-7,8
Año 2023*	///	///	///	///	///	///
Enero-mayo	981,5	83,9	15.498,7	40,6	15,8	-23,6
Enero	242,1	122,5	4.027,8	77,1	16,6	-20,4
Febrero	176,8	127,9	3.133,4	52,7	17,7	-33,0
Marzo	208,7	89,0	3.604,9	50,0	17,3	-20,6
Abril	189,8	53,8	2.583,6	8,5	13,6	-29,4
Mayo	164,1	44,7	2.149,0	12,3	13,1	-22,4

Nota: los totales por suma pueden no coincidir por redondeo en las cifras parciales.
Fuente: INDEC, Dirección de Estadísticas Básicas de la Balanza de Pagos.

Cuadro 7. Turismo receptivo. Cantidad de turistas y estadía promedio por país de residencia habitual. Aeropuerto Internacional de Ezeiza y Aeroparque Jorge Newbery. Mayo de 2023

País de residencia habitual	Turistas*	Variación interanual	Estadía promedio*	Variación interanual
	Miles	%	Noches	%
Total	164,1	44,7	13,1	-22,4
Bolivia	3,1	-13,9	9,5	-27,8
Brasil	45,6	49,5	7,6	-23,7
Chile	27,8	66,6	6,8	-10,5
Paraguay	3,4	29,5	6,8	7,4
Uruguay	3,7	100,6	3,9	-29,1
Estados Unidos y Canadá	20,1	25,1	13,1	-20,5
Resto de América	29,0	49,1	12,9	-36,4
Europa	25,4	27,4	28,3	-13,4
Resto del mundo	6,0	117,3	31,8	-11,7

Nota: los totales por suma pueden no coincidir por redondeo en las cifras parciales.
Fuente: INDEC, Dirección de Estadísticas Básicas de la Balanza de Pagos.

Cuadro 8. Turismo emisor. Cantidad de turistas, pernoctaciones y estadía promedio. Aeropuerto Internacional de Ezeiza y Aeroparque Jorge Newbery. Enero 2022-mayo 2023

Período	Turistas	Variación interanual	Pernoctaciones	Variación interanual	Estadía promedio	Variación interanual
	Miles	%	Miles de noches	%	Noches	%
Año 2022	2.117,0	242,5	43.399,1	///	20,5	///
Enero-mayo	754,9	233,4	16.460,9	248,2	21,8	4,4
Enero	124,4	110,8	3.021,4	96,6	24,3	-6,7
Febrero	146,9	155,9	3.515,3	112,9	23,9	-16,8
Marzo	156,3	197,7	3.597,2	133,6	23,0	-21,5
Abril	153,0	447,6	3.118,4	///	20,4	///
Mayo	174,2	489,9	3.208,8	///	18,4	///
Junio	179,4	391,2	3.410,0	///	19,0	///
Julio	192,4	717,0	3.824,0	///	19,9	///
Agosto	213,9	442,2	4.299,0	///	20,1	///
Septiembre	210,9	342,9	4.079,4	///	19,3	///
Octubre	230,0	236,1	4.004,0	77,5	17,4	-47,2
Noviembre	186,2	105,6	4.177,2	74,1	22,4	-15,3
Diciembre	149,3	74,5	3.144,7	7,5	21,1	-38,4
Año 2023*	///	///	///	///	///	///
Enero-mayo	1.142,2	51,3	21.610,9	31,3	18,9	-13,2
Enero	244,5	96,5	4.456,4	47,5	18,2	-24,9
Febrero	260,0	77,0	4.943,2	40,6	19,0	-20,6
Marzo	225,4	44,2	4.953,5	37,7	22,0	-4,5
Abril	196,3	28,3	3.442,9	10,4	17,5	-14,0
Mayo	216,1	24,0	3.814,9	18,9	17,7	-4,1

Nota: los totales por suma pueden no coincidir por redondeo en las cifras parciales.

Fuente: INDEC, Dirección de Estadísticas Básicas de la Balanza de Pagos.

Cuadro 9. Turismo emisor. Cantidad de turistas y estadía promedio por destino principal del viaje. Aeropuerto Internacional de Ezeiza y Aeroparque Jorge Newbery. Mayo de 2023

Destino principal del viaje	Turistas *	Variación interanual	Estadía promedio*	Variación interanual
	Miles	%	Noches	%
Total	216,1	24,0	17,7	-4,1
Bolivia	1,0	-51,4	21,8	56,8
Brasil	40,2	20,1	10,7	0,6
Chile	13,7	6,8	10,3	-23,6
Paraguay	2,6	9,9	7,8	-59,3
Uruguay	1,4	-33,3	3,9	-23,4
Estados Unidos y Canadá	44,8	23,7	17,4	-5,9
Resto de América	44,4	4,9	14,7	-12,8
Europa	59,2	52,8	24,9	-14,7
Resto del mundo	8,8	113,9	33,2	65,6

Nota: los totales por suma pueden no coincidir por redondeo en las cifras parciales.

Fuente: INDEC, Dirección de Estadísticas Básicas de la Balanza de Pagos.

Notas técnicas del turismo internacional

La estimación del turismo receptivo y emisor para la totalidad de las vías (aérea, fluvial/marítima y terrestre) utiliza como fuentes principales de información la ETI y los registros migratorios provistos por la Dirección Nacional de Migraciones (DNM). Las estimaciones mensuales del turismo internacional comprenden únicamente los movimientos de los visitantes residentes y no residentes, y excluyen a tripulantes y el tránsito vecinal fronterizo (TVF).

Las principales variables investigadas a partir de la base suministrada por la DNM son los movimientos de visitantes internacionales y sus viajes, según las vías de acceso al país.

La ETI 2023, que reconoce como antecedente las encuestas realizadas en 1996, 2001 y de 2004 a 2021, se realiza actualmente en los siguientes sitios: los aeropuertos internacionales de Ezeiza, Córdoba y Mendoza; el Aeroparque Jorge Newbery; el Paso Internacional Cristo Redentor; y el Puerto de Buenos Aires. En su conjunto, representan aproximadamente el 50,0% del movimiento turístico del país.

La ETI tiene como principal objetivo medir la cantidad, la estadía y el gasto de turistas no residentes durante su permanencia en la Argentina (turismo receptivo) y de turistas residentes en la Argentina durante su permanencia en el exterior (turismo emisor). Además, se recolecta información sobre la residencia habitual, el motivo del viaje, el tamaño del grupo, la duración de la estadía, el tipo de alojamiento utilizado en cada uno de los sitios visitados y la modalidad de organización del viaje.

Para contabilizar visitantes no residentes se introduce el concepto de “abandono definitivo del país”. Si la salida del visitante se realiza por la vía aérea, se considera que siempre se produce el abandono definitivo de nuestro país. En las vías terrestre y fluvial/marítima, se establece que el visitante no residente abandona definitivamente el país cuando regresa a su país de residencia habitual o cuando sale y no vuelve a ingresar a la Argentina dentro de los próximos 7 días. Este último plazo considera la posibilidad de que un visitante no residente que llega a nuestro país pueda salir para efectuar visitas a países limítrofes y volver a ingresar en ese lapso de tiempo, para finalmente abandonar definitivamente Argentina.

Por ejemplo: un turista alemán arriba a Argentina por vía aérea, durante su estadía realiza una visita por dos días a Uruguay por vía terrestre, regresa a nuestro país, y luego de cinco días retorna a Alemania. En este caso se contabilizan dos viajes (uno para cada salida) y un solo turista, dado que la primera salida a Uruguay no se considera un abandono definitivo del país.

Definiciones y conceptos utilizados

Entorno habitual: zona geográfica (aunque no necesariamente contigua) en la que una persona realiza sus actividades cotidianas habituales. Incluye el lugar de residencia habitual, su lugar de trabajo o estudio, y cualquier otro lugar que visite con regularidad y frecuencia, aun cuando dicho lugar esté lejos de su lugar de residencia habitual.

Estadía promedio: cociente entre el número total de pernoctaciones y el número total de viajeros.

Excursionista internacional o visitante del día: visitante internacional que no pernocta en el lugar visitado.

Gasto diario promedio: cociente entre el gasto total y el número total de pernoctaciones.

Gasto total: todo gasto de consumo de bienes y servicios efectuado por un turista o por cuenta de un turista durante su estadía en el lugar visitado. Excluye el valor del transporte internacional, pero incluye el valor del transporte dentro del país visitado.

País de residencia habitual: aquel en el cual una persona permanece la mayor parte del año o, en caso de permanecer un período menor, aquel país al cual la persona tiene previsto regresar para residir los siguientes doce meses.

Pernoctaciones: número de noches que cada viajero permanece alojado fuera de su lugar de residencia habitual, es decir, en el lugar visitado.

Turismo emisor: salida de turistas residentes en la Argentina hacia el exterior.

Turista internacional: todo visitante internacional que pasa por lo menos una noche en el lugar visitado.

Turismo receptivo: llegada de turistas no residentes en la Argentina, procedentes del exterior.

Viajero internacional: toda persona que se desplaza fuera de su país de residencia habitual, cualquiera sea el motivo del viaje, y utilizando cualquier medio de transporte, incluso a pie.

Visitante internacional: toda persona que viaja a un país diferente de aquel donde tiene su residencia habitual por un período inferior a doce meses consecutivos, y cuyo motivo principal de visita no es ser empleada por una unidad residente del país visitado.

Viaje: desplazamiento de una persona a un lugar fuera de su entorno habitual, por cualquier motivo y duración, desde el momento de su salida hasta su regreso.

Viaje receptor: viaje realizado por una persona no residente desde el momento en que llega a un país hasta el momento en que sale de este. Ver el ejemplo citado en la [página 11](#).

Viaje emisor: viaje realizado por una persona residente desde el momento en que sale de su país hasta que retorna.

Viaje turístico: viaje realizado por los visitantes internacionales.

Para más información se puede consultar la Metodología INDEC N° 29, disponible en:
https://www.indec.gob.ar/ftp/cuadros/economia/eti_aspectos_metodologicos_2018.pdf.

Las series de turismo emisor y receptor del total de vías de acceso están disponibles desde:
https://www.indec.gob.ar/ftp/cuadros/economia/serie_turismo_emisor_total_vias.xlsx
https://www.indec.gob.ar/ftp/cuadros/economia/serie_turismo_receptor_total_vias.xlsx

La Encuesta de Turismo Internacional (ETI) y la Encuesta de Ocupación Hotelera (EOH) son realizadas por la Dirección Nacional de Mercados y Estadísticas de la Subsecretaría de Desarrollo Turístico del Ministerio de Turismo y Deportes y por la Dirección Nacional de Estadísticas del Sector Externo y Cuentas Internacionales del INDEC.

El Ministerio de Turismo y Deportes y el INDEC agradecen la colaboración de la Dirección Nacional de Migraciones y la Policía de Seguridad Aeroportuaria, así como el apoyo de las empresas Buquebus S.A., Aeropuertos Argentina 2000 S.A. y las asociaciones empresarias de la Cámara Argentina de Turismo (CAT).