

Comercio exterior
Vol. 5, n° 1



Intercambio comercial argentino

Cifras estimadas de diciembre de 2020



Ministerio de Economía
Argentina

Instituto Nacional de
Estadística y Censos
República Argentina



Informes técnicos. Vol. 5, nº 13

ISSN 2545-6636

Comercio exterior. Vol. 5, nº 1

Intercambio comercial argentino

Cifras estimadas de diciembre de 2020

ISSN 2545-6644

Instituto Nacional de Estadística y Censos (INDEC)

Queda hecho el depósito que fija la ley nº 11.723

Dirección: Marco Lavagna

Dirección Técnica: Pedro Ignacio Lines

Dirección Nacional de Difusión y Comunicación: María Silvina Viazzi

Coordinación de Producción Gráfica y Editorial: Marcelo Costanzo

Este informe técnico fue producido por los equipos de trabajo de:

Dirección Nacional de Estadísticas del Sector Externo

Silvia Alejandra Amiel

Dirección de Estadísticas del Comercio Exterior

María Inés Dalton



Esta publicación utiliza una licencia Creative Commons.
Se permite su reproducción con atribución de la fuente.

Buenos Aires, enero de 2021

Signos convencionales:

* Dato provisorio

e Dato estimado por extrapolación, proyección

i Dato estimado por imputación

u Dato de calidad inferior al estándar

- Cero absoluto

. Dato no registrado

... Dato no disponible a la fecha de presentación de los resultados

/// Dato que no corresponde presentar

s Dato confidencial por aplicación de las reglas del secreto estadístico

Publicaciones del INDEC

Las publicaciones editadas por el Instituto Nacional de Estadística y Censos pueden ser consultadas en www.indec.gob.ar y en el Centro Estadístico de Servicios, ubicado en Av. Presidente Julio A. Roca 609 C1067ABB, Ciudad Autónoma de Buenos Aires, Argentina. El horario de atención al público es de 9:30 a 16:00.

También pueden solicitarse al teléfono (54-11) 5031-4632

Correo electrónico: ces@indec.gob.ar

Sitio web: www.indec.gob.ar

Twitter: [@INDECArgentina](https://twitter.com/INDECArgentina)

Facebook: [/INDECArgentina](https://www.facebook.com/INDECArgentina)

Instagram: [@indecargentina](https://www.instagram.com/indecargentina)

Spotify: [/INDECArgentina](https://open.spotify.com/track/INDECArgentina)

Calendario anual anticipado de informes:

<http://www.indec.gob.ar/indec/web/Calendario-Fecha-0>



INDECArgentina

Índice

Pág.

Resumen ejecutivo de diciembre y 2020	3
1. Introducción	7
1.1 Efecto de los términos del intercambio de diciembre de 2020	9
2. Exportaciones	12
2.1 Exportaciones de diciembre de 2020	12
3. Importaciones	14
3.1 Importaciones de diciembre de 2020	14
4. Series desestacionalizadas y tendencia-ciclo	17
4.1 Exportaciones desestacionalizadas y tendencia-ciclo	17
4.2 Importaciones desestacionalizadas y tendencia-ciclo	18
5. Intercambio comercial según zonas económicas y países seleccionados	19
6. Análisis de 2020	23
6.1 Intercambio comercial según zonas económicas y países seleccionados. Doce meses de 2020	24
6.2 Índices de valor, precio y cantidad y efecto de los términos del intercambio. Doce meses de 2020 respecto a igual período de 2019.....	26
7. Otros temas	27
7.1 Exportaciones netas de productos relacionados con la soja de diciembre y doce meses de 2020.....	27
8. Información complementaria	28
9. Nota metodológica	29
10. Zonas económicas	31
11. Anexo de cuadros	32
12. Anexo de revisión de cifras enero-noviembre de 2020	42

Nota

Se comunica que en el presente informe técnico se realizó la actualización de las series mensuales de exportación e importación para el período enero-noviembre de 2020. Ver Anexo 12. Revisión de cifras enero-noviembre, página 42.

Intercambio comercial argentino

Cifras estimadas de diciembre de 2020

Resumen ejecutivo de diciembre y de 2020



Exportaciones

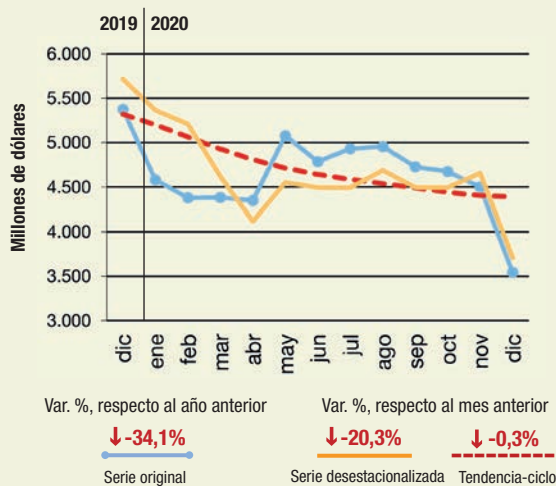

Importaciones

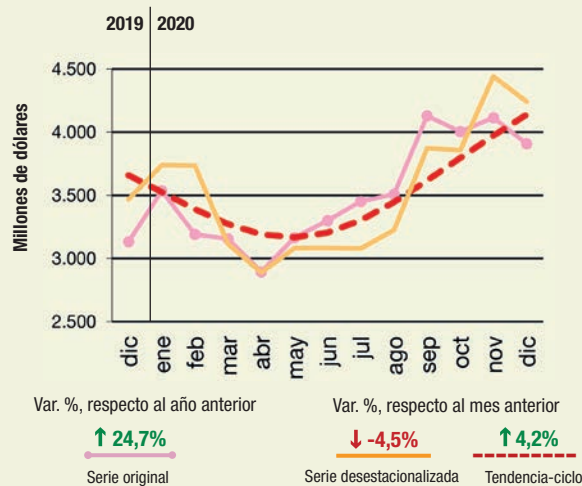

Principales socios comerciales



Brasil
Exportaciones: 851 ↓ -1,6%
Importaciones: 825 ↑ 21,7%
Saldo: 26



China
Exportaciones: 259 ↓ -55,0%
Importaciones: 986 ↑ 60,1%
Saldo: -727



Estados Unidos
Exportaciones: 231 ↓ -26,7%
Importaciones: 384 ↑ 11,6%
Saldo: -153



Chile
Exportaciones: 216 ↓ -28,0%
Importaciones: 53 ↑ 26,2%
Saldo: 163



Alemania
Exportaciones: 60 ↓ -6,3%
Importaciones: 162 ↓ -1,2%
Saldo: -102



India
Exportaciones: 157 ↓ -10,3%
Importaciones: 55 ↓ -3,5%
Saldo: 102



Paraguay
Exportaciones: 81 ↓ -15,6%
Importaciones: 103 ↑ 90,7%
Saldo: -22



Tailandia
Exportaciones: 33 ↓ -23,3%
Importaciones: 108 ↑ 54,3%
Saldo: -74

Nota: en la selección de los socios comerciales se incluyeron zonas francas y territorios asociados. Para mayor detalle se puede acceder al Sistema de Consulta de Comercio Exterior de Bienes: https://comex.indec.gob.ar/?_ga=2.230488479.227009370.1597868680-1509903781.1592436568#/.
Fuente: INDEC, Dirección Nacional de Estadísticas del Sector Externo.

Exportaciones por grandes rubros e importaciones por usos económicos. En millones de dólares, participación y variación porcentual

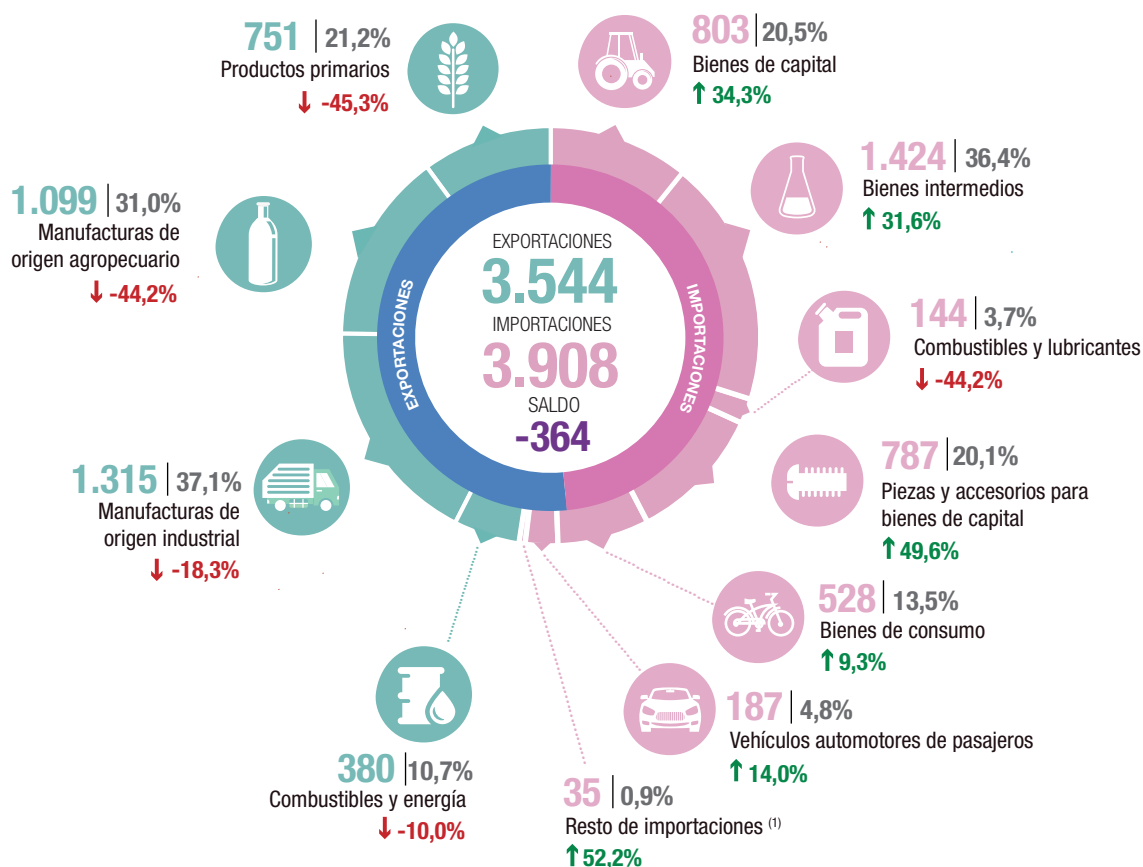

↑ ↓ = Variación porcentual respecto a igual período del año anterior.

⁽¹⁾ Incluye bienes despachados mediante servicios postales (*courier*).

Exportaciones e importaciones, en millones de dólares. Enero 2013-diciembre 2020

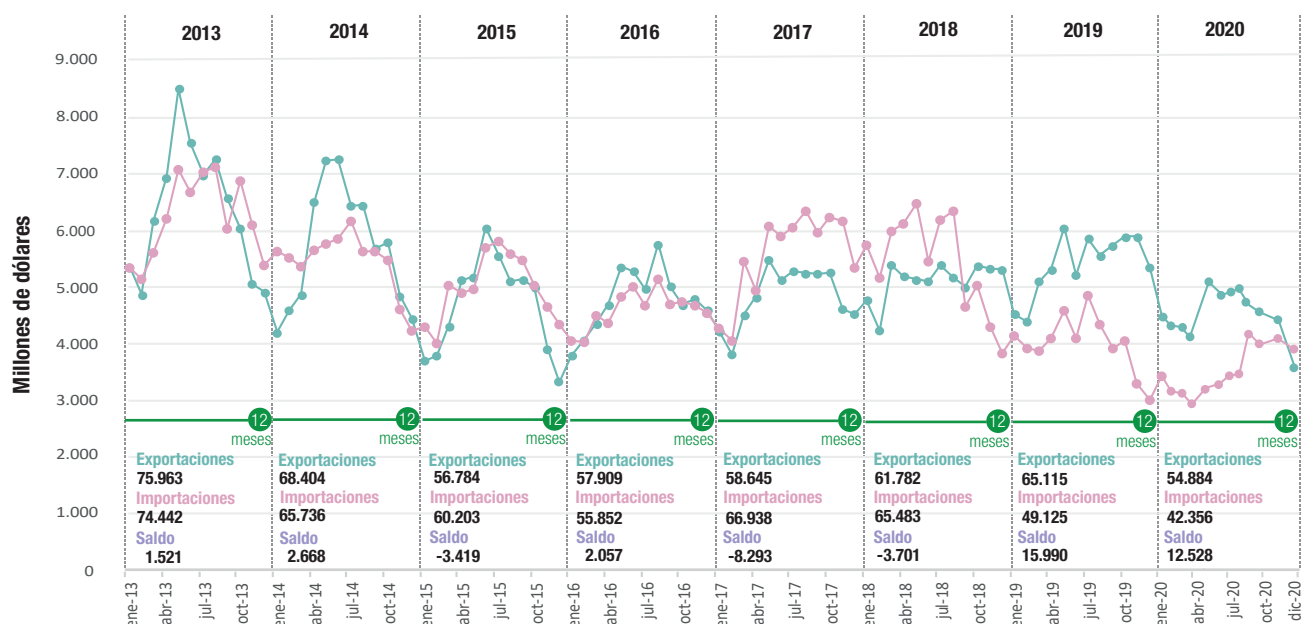

Fuente: INDEC, Dirección Nacional de Estadísticas del Sector Externo.

Cifras estimadas de 2020

Exportaciones por grandes rubros e importaciones por usos económicos.
En millones de dólares, participación y variación porcentual

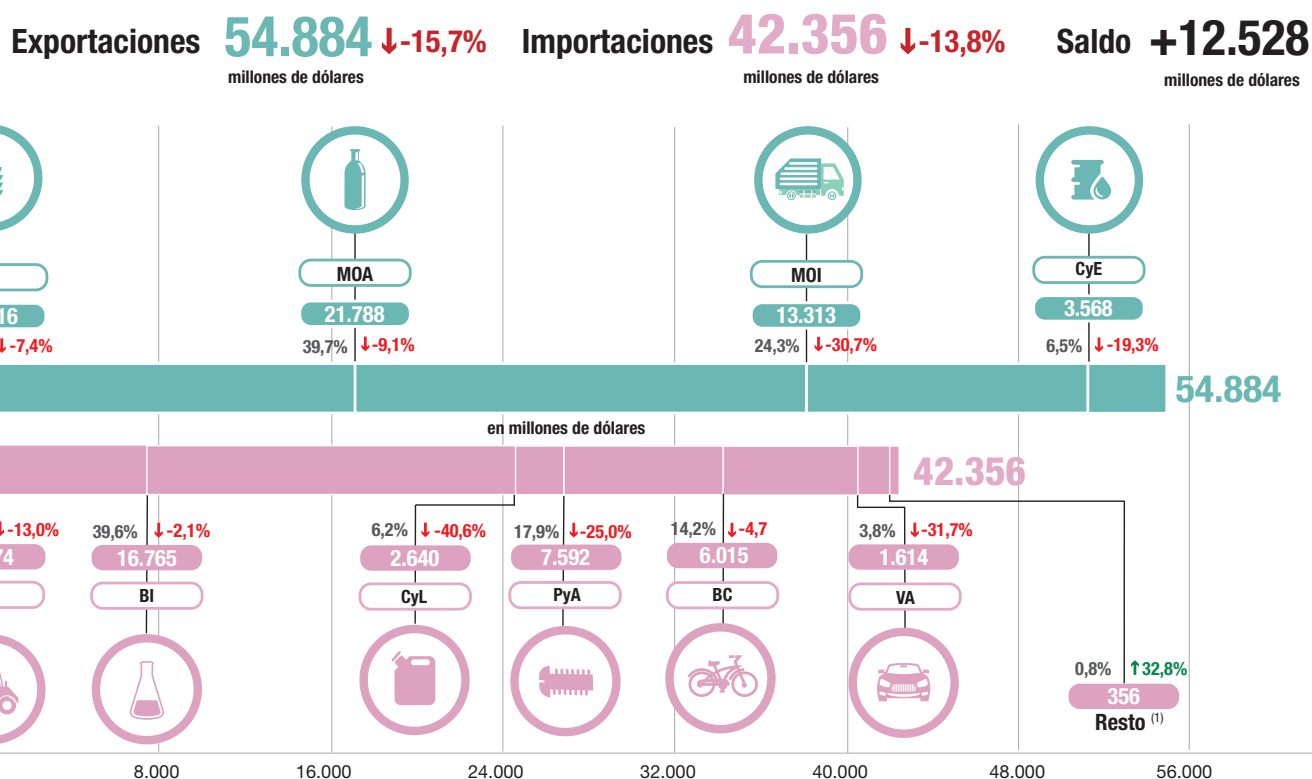

Productos primarios (PP) | Manufacturas de origen agropecuario (MOA) | Manufacturas de origen industrial (MOI) | Combustibles y energía (CyE) |

Bienes de capital (BK) | Bienes intermedios (BI) | Combustibles y lubricantes (CyL) | Piezas y accesorios para bienes de capital (PyA) | Bienes de consumo (BC) | Vehículos automotores de pasajeros (VA)

↑↓ = Variación porcentual respecto a igual período del año anterior.

⁽¹⁾ Incluye bienes despachados mediante servicios postales (*courier*).

Nota: ver detalle de los rubros y usos en los cuadros 5 y 7.

Fuente: INDEC, Dirección Nacional de Estadísticas del Sector Externo.

Principales socios comerciales

Principales socios comerciales

Doce meses acumulados

Socio Comercial	Exportaciones	Importaciones	Saldo
Brasil	7.956 ↓-23,4%	8.685 ↓-14,5%	-729
China	5.394 ↓-23,5%	8.664 ↓-6,5%	-3.270
Estados Unidos	3.313 ↓-19,4%	4.414 ↓-29,6%	-1.101
Viet Nam	2.852 ↑1,6%	754 ↑14,6%	2.098
Chile	2.889 ↓-6,2%	539 ↑0,4%	2.350
India	2.510 ↑16,4%	801 ↓-1,0%	1.709
Paraguay	873 ↓-14,2%	2.218 ↑34,7%	-1.345
Alemania	724 ↓-23,1%	1.988 ↓-28,1%	-1.264

Nota: en la selección de los socios comerciales se incluyeron zonas francas y territorios asociados.

Para mayor detalle se puede acceder al Sistema de Consulta de Comercio Exterior de Bienes:

https://comex.indec.gob.ar/?_ga=2.230488479.227009370.1597868680-1509903781.1592436568#/.

Fuente: INDEC, Dirección Nacional de Estadísticas del Sector Externo.

Principales indicadores de comercio exterior. Diciembre de 2020

Indicador	Unidad de medida	Exportación	Importación	Saldo	Intercambio
Balanza comercial					
Totales de diciembre de 2020	Millones de dólares	3.544	3.908	-364	7.452
Variación serie original respecto a diciembre de 2019	%	-34,1	24,7		-12,4
Variación serie desestacionalizada respecto a noviembre de 2020	%	-20,3	-4,5		
Variación tendencia-ciclo respecto a noviembre de 2020	%	-0,3	4,2		
Índices de precios y cantidades de comercio exterior respecto a diciembre de 2019					
Índices de precios	%	-0,4	-4,2		
Índices de cantidades	%	-33,8	30,2		
Ganancia/pérdida de los términos del intercambio	Millones de dólares				140

Fuente: INDEC, Dirección Nacional de Estadísticas del Sector Externo.

Principales indicadores de comercio exterior. Doce meses de 2020

Indicador	Unidad de medida	Exportación	Importación	Saldo	Intercambio
Balanza comercial					
Totales acumulados de los doce meses	Millones de dólares	54.884	42.356	12.528	97.240
Variación porcentual respecto a los doce meses de 2019	%	-15,7	-13,8		-14,9
Índices de precios y cantidades de comercio exterior respecto a los doce meses de 2019					
Índices de precios	%	-2,9	-3,5		
Índices de cantidades	%	-13,2	-10,7		
Ganancia/pérdida de los términos del intercambio	Millones de dólares				319

Fuente: INDEC, Dirección Nacional de Estadísticas del Sector Externo.

Ranking de las principales secciones de exportación e importación, según la Nomenclatura Común del Mercosur. Diciembre y doce meses de 2020

Secciones	Exportación		Secciones	Importación	
	Millones de dólares	Variación porcentual		Millones de dólares	Variación porcentual
Diciembre de 2020					
II-Productos del reino vegetal	632	-48,1	XVI-Máquinas, aparatos y material eléctrico; sus partes	1.218	45,2
IV-Productos alimenticios, bebidas y tabaco	507	-44,5	VI-Productos de industrias químicas y conexas	640	12,3
XVII-Material de transporte	471	-12,1	XVII-Material de transporte	511	34,8
I-Animales vivos y productos del reino animal	444	-36,5	VII-Plástico, caucho y sus manufacturas	286	20,2
V-Productos minerales	386	26,1	XV-Metales comunes y sus manufacturas	267	44,3
XIV-Perlas finas, piedras y metales preciosos, monedas y otros	264	20,0	V-Productos minerales	201	-18,6
Doce meses de 2020					
II-Productos del reino vegetal	14.589	-7,4	XVI-Máquinas, aparatos y material eléctrico; sus partes	11.145	-20,5
IV-Productos alimenticios, bebidas y tabaco	11.035	-11,2	VI-Productos de industrias químicas y conexas	8.946	0,1
I-Animales vivos y productos del reino animal	6.272	-6,5	XVII-Material de transporte	4.815	-19,6
III-Grasas y aceites	4.806	2,3	V-Productos minerales	3.024	-36,8
XVII-Material de transporte	3.937	-40,8	VII-Plástico, caucho y sus manufacturas	2.850	-4,0
VI-Productos de industrias químicas y conexas	3.387	-17,3	II-Productos del reino vegetal	2.737	23,7

Nota: ver cuadros 4 y 16.

Fuente: INDEC, Dirección Nacional de Estadísticas del Sector Externo.

1. Introducción

En diciembre de 2020, las exportaciones alcanzaron 3.544 millones de dólares y las importaciones, 3.908 millones de dólares. El intercambio comercial (exportaciones más importaciones) disminuyó 12,4%, en relación con igual período del año anterior, y alcanzó un valor de 7.452 millones de dólares. La balanza comercial registró un déficit de 364 millones de dólares.

Las exportaciones disminuyeron 34,1% respecto a igual mes de 2019 (-1.830 millones de dólares). Las cantidades cayeron 33,8% y los precios, 0,4%. En términos desestacionalizados, las exportaciones disminuyeron 20,3% con relación a noviembre de 2020 y la tendencia-ciclo cayó 0,3%. A nivel de rubros se contrajeron las exportaciones de todos ellos: productos primarios (PP), 45,3%; las manufacturas de origen agropecuario (MOA), 44,2%; las manufacturas de origen industrial (MOI), 18,3%; y los combustibles y energía (CyE), 10,0%.

Las importaciones en diciembre aumentaron 24,7% respecto a igual mes del año anterior (775 millones de dólares). Las cantidades aumentaron 30,2% y los precios disminuyeron 4,2%. En términos desestacionalizados, las importaciones disminuyeron 4,5%, con relación a noviembre de 2020, y la tendencia-ciclo mostró una variación positiva de 4,2%. Todos los usos económicos aumentaron su valor, salvo los combustibles y lubricantes (CyL), que disminuyeron 44,2%. Los bienes de capital (BK) subieron, 34,3%; bienes intermedios (BI), 31,6%; piezas y accesorios para bienes de capital (PyA), 49,6%; bienes de consumo (BC), 9,3%; y vehículos automotores de pasajeros (VA), 14,0%.

Se registró por primera vez en el año un déficit comercial que alcanzó 364 millones de dólares, producto de la caída de las exportaciones de 1.830 millones de dólares y la suba de 775 millones de dólares de las importaciones. En diciembre se registró el valor mensual más bajo de exportaciones del año, coincidente con la baja en las operaciones de exportación de las aduanas de San Lorenzo, Rosario y Bahía Blanca principalmente. El anterior mes con déficit comercial fue agosto de 2018.

Cuadro 1. Intercambio comercial argentino. Años 2019 y 2020

Período	Exportación				Importación				Saldo	
	2020 ^e	2019 [*]	Variación porcentual		2020 [*]	2019 [*]	Variación porcentual		2020 [*]	2019 [*]
			Igual período año anterior	Acumulado igual período año anterior			Igual período año anterior	Acumulado igual período año anterior		
	Millones de dólares		%		Millones de dólares		%		Millones de dólares	
Total anual	54.884	65.115	-15,7	-15,7	42.356	49.125	-13,8	-13,8	12.528	15.990
Enero	4.579	4.585	-0,1	-0,1	3.535	4.212	-16,1	-16,1	1.044	373
Febrero	4.378	4.448	-1,6	-0,8	3.191	3.998	-20,2	-18,1	1.187	450
Marzo	4.383	5.137	-14,7	-5,9	3.154	3.956	-20,3	-18,8	1.228	1.181
Abril	4.349	5.337	-18,5	-9,3	2.894	4.172	-30,6	-21,8	1.455	1.165
Mayo	5.078	6.044	-16,0	-10,9	3.166	4.645	-31,8	-24,0	1.912	1.399
Junio	4.786	5.239	-8,6	-10,5	3.299	4.171	-20,9	-23,5	1.487	1.068
Julio	4.931	5.856	-15,8	-11,4	3.451	4.905	-29,6	-24,5	1.480	950
Agosto	4.955	5.568	-11,0	-11,3	3.508	4.400	-20,3	-24,0	1.446	1.168
Septiembre	4.727	5.746	-17,7	-12,1	4.129	4.002	3,2	-21,1	598	1.744
Octubre	4.674	5.889	-20,6	-13,0	4.004	4.121	-2,8	-19,4	670	1.768
Noviembre	4.500	5.893	-23,6	-14,1	4.115	3.409	20,7	-16,4	386	2.484
Diciembre	3.544	5.374	-34,1	-15,7	3.908	3.133	24,7	-13,8	-364	2.241

Fuente: INDEC, Dirección Nacional de Estadísticas del Sector Externo.

Las exportaciones de diciembre de 2020, analizadas a nivel de la nomenclatura común del Mercosur (NCM), mostraron que la caída de 1.830 millones de dólares se debió a las menores ventas de harina y pellets de la extracción del aceite de soja (-343 millones de dólares); trigo y morcajo, excluidos trigo duro y para siembra (-218 millones de dólares); aceite de soja en bruto, incluso desgomado (-148 millones de dólares); porotos de soja excluidos para siembra (-141 millones de dólares); maíz en grano (-139 millones de dólares); carne bovina, deshuesada, congelada (-137 millones de dólares); aprovisionamientos de buques y aeronaves (-126 millones de dólares); biodiésel y sus mezclas (-114 millones de dólares); vehículos para transporte <= a 6 personas, de cilindrada > a 1.000 cm³ y <= a 1.500 cm³¹; aceites crudos de petróleo (-35 millones de dólares); leche entera, en polvo, gránulos o similares, sin azucarar, con contenido de materias grasas > al 1,5% (-27 millones de dólares); camarones, langostinos y otros decápodos excluidos de agua fría y enteros, congelados (-25 millones de dólares), entre otras bajas. Por su parte, se incrementaron las exportaciones de energía eléctrica²; vehículos para transporte de mercancías, de peso total con carga máxima <= a 5t (71 millones de dólares); oro para uso no monetario, formas en bruto de aleación dorada o bullón dorado (33 millones de dólares); plata en bruto (11 millones de dólares), entre otras (ver cuadro 6).

Respecto a los productos importados, en este período se destacaron aumentos en las compras de porotos de soja excluidos para siembra (52 millones de dólares más que en diciembre de 2019), estas importaciones se realizaron bajo el régimen de importaciones temporarias con el objetivo de ser industrializadas; aglomerados de hierro por proceso de pelletización (29 millones de dólares); partes de montacargas o escaleras mecánicas (23 millones de dólares); remolcadores y barcos empujadores (23 millones de dólares); circuitos impresos con componentes eléctricos o electrónicos montados para aparatos eléctricos de telefonía o telegrafía con hilos, de telecomunicación por corriente portadora o digital (22 millones de dólares); entre otras (ver cuadro 8).

Las exportaciones netas (exportaciones menos importaciones) del capítulo 87 –vehículos automóviles, tractores, velocípedos y demás vehículos terrestres; sus partes y accesorios– presentaron, en diciembre, un saldo negativo de 3 millones de dólares, mientras que, en igual período del año anterior, habían presentado un superávit de 182 millones de dólares. Las exportaciones descendieron 54 millones de dólares, mientras que las importaciones aumentaron 132 millones de dólares, respecto de igual mes del año anterior.

Las exportaciones netas de los principales productos y subproductos derivados del cultivo de la soja (porotos de soja, excluidos para siembra; aceite de soja en bruto; harina y pellets de la extracción del aceite de soja; y biodiésel y sus mezclas) registraron un superávit de 313 millones de dólares, mientras que en diciembre de 2019 el saldo favorable fue de 1.110 millones de dólares, lo que significó una caída de 797 millones de dólares con respecto a igual mes del año anterior. Esto fue producto de una baja de las exportaciones de 745 millones de dólares y de una suba de 52 millones de dólares en las importaciones (ver sección 7.1).³

Los principales socios comerciales (tomando en cuenta la suma de exportaciones e importaciones) fueron Brasil, China y Estados Unidos, en ese orden. Las exportaciones a Brasil alcanzaron 851 millones de dólares y las importaciones, 825 millones de dólares. El saldo comercial fue superavitario en 26 millones de dólares. Las exportaciones a China sumaron 259 millones de dólares y las importaciones, 986 millones de dólares. Se registró, en este caso, un déficit comercial de 727 millones de dólares. Las exportaciones a Estados Unidos sumaron 231 millones de dólares y las importaciones alcanzaron 384 millones de dólares. El déficit con Estados Unidos fue de 153 millones de dólares. Estos tres países en conjunto absorbieron 37,8% de las exportaciones de la Argentina y abastecieron 56,2% de las importaciones. En las exportaciones también se destacaron: Chile (216 millones de dólares), India (157 millones de dólares), Uruguay (101 millones de dólares), Indonesia (84 millones de dólares), Paraguay (81 millones de dólares), Países Bajos –incluye el puerto de Rotterdam, tránsito hacia otros países– (74 millones de dólares) y Australia (72 millones de dólares), entre otros. En las importaciones se distinguieron Alemania (162 millones de dólares), Italia (109 millones de dólares), Tailandia (108 millones de dólares), Paraguay (103 millones de dólares), España (79 millones de dólares), México (75 millones de dólares) y Francia (73 millones de dólares).

Los tres principales países con los que se obtuvo un resultado superavitario fueron Chile (163 millones de dólares), India (102 millones de dólares) e Indonesia (67 millones de dólares).

¹ No se presenta el dato en virtud de dar cumplimiento con el secreto estadístico.

² ídem

³ Se encuentran para descargar las bases de datos históricas de soja y subproductos, mensuales y acumuladas según país, en dólares y kilos, que se encuentra disponible en el Sistema de Consulta de Comercio Exterior de Bienes: https://comex.indec.gob.ar/?_ga=2.85762393.1346510258.1611573056-1509903781.1592436568#/database.

Cuadro 2.

Variaciones porcentuales de los índices de valores, precios y cantidades de las exportaciones e importaciones, base 2004=100, según grandes rubros y usos económicos. Diciembre de 2020 respecto a igual período de 2019

Rubros/usos	Diciembre de 2020		
	Valor	Precio	Cantidad
Exportación	-34,1	-0,4	-33,8
Productos primarios (PP)	-45,3	3,1	-46,9
Manufacturas de origen agropecuario (MOA)	-44,2	6,1	-47,4
Manufacturas de origen industrial (MOI)	-18,3	-0,6	-17,8
Combustibles y energía (CyE)	-10,0	-26,1	21,8
Importación	24,7	-4,2	30,2
Bienes de capital (BK)	34,3	-2,1	37,3
Bienes intermedios (BI)	31,6	1,3	29,8
Combustibles y lubricantes (CyL)	-44,2	-25,4	-24,8
Piezas y accesorios para bienes de capital (PyA)	49,6	-0,9	51,1
Bienes de consumo (BC)	9,3	-0,9	10,3
Vehículos automotores de pasajeros (VA)	14,0	-4,9	20,4
Resto	52,2	.	.

Nota: la descomposición del valor de las importaciones de bienes en sus componentes de precios y cantidades, de los productos comprendidos en los usos económicos (bienes de capital, piezas y accesorios para bienes de capital, bienes de consumo durable y vehículos y automotores de pasajeros) se efectúa con índices de precios de los principales socios comerciales.

Fuente: INDEC, Dirección Nacional de Estadísticas del Sector Externo.

1.1

Efecto de los términos del intercambio de diciembre de 2020

Cuadro 3.

Efecto de la variación de los precios internacionales sobre la balanza comercial. Diciembre de 2020 respecto a igual período de 2019

Comercio exterior	Diciembre de 2020	
	A precios corrientes	A precios de diciembre de 2019
	Millones de dólares	
Exportación	3.544	3.559
Importación	3.908	4.079
Saldo	-364	-520

Nota: ver metodología *Índices de precios y cantidades del comercio exterior*, punto 6: www.indec.gov.ar/ftp/cuadros/economia/metodologia_preciosycantidades.pdf.

Fuente: INDEC, Dirección Nacional de Estadísticas del Sector Externo.

Si hubiesen prevalecido los precios del mismo mes del año anterior, el saldo comercial habría arrojado un déficit de 520 millones de dólares. Bajo este supuesto, y debido a que el índice de precios de las exportaciones tuvo una caída de menor magnitud (-0,4%) que el índice de precios de las importaciones (-4,2%), el país registró una ganancia en los términos del intercambio de 140 millones de dólares.

La fórmula utilizada para el cálculo de la ganancia/pérdida del intercambio⁴ es la siguiente:

$$\frac{X_t - M_t}{IP_{M_t}} - \left(\frac{X_t}{IP_{X_t}} - \frac{M_t}{IP_{M_t}} \right)$$

El primer término de la fórmula corresponde al saldo comercial a valores corrientes, deflactado por el índice de precios de las importaciones, con base en igual período del año anterior. El segundo término estima el saldo comercial a precios de igual período del año anterior. Para diciembre de 2020, los valores de cada término fueron de -380 millones de dólares y -520 millones de dólares, respectivamente, de donde se deduce la ganancia en los términos del intercambio antes citada.

⁴ Ver metodología *Índices de precios y cantidades del comercio exterior*, punto 6: https://www.indec.gov.ar/ftp/cuadros/economia/metodologia_preciosycantidades.pdf.

Cuadro 4.

Balanza comercial argentina por principales secciones y capítulos de la Nomenclatura Común del Mercosur.
En millones de dólares y variaciones porcentuales. Diciembre 2020 respecto a diciembre 2019

Sección/capítulo	Diciembre de 2020				
	Exportaciones ^e	Variación porcentual	Importaciones [*]	Variación porcentual	Saldo [*]
	Millones de dólares	%	Millones de dólares	%	Millones de dólares
Total general	3.544	-34,1	3.908	24,7	-364
I-Animales vivos y productos del reino animal	444	-36,5	22	4,8	422
02-Carne y despojos comestibles	241	-43,3	12	9,1	229
03-Pescados y crustáceos, moluscos y demás invertebrados acuáticos	113	-24,7	5	-	108
04-Leche y productos lácteos; huevos de ave; miel natural; productos comestibles de origen animal, no expresados ni comprendidos en otra parte	82	-28,1	1	-	81
Resto sección I	8	-11,1	3	-25,0	4
II-Productos del reino vegetal	632	-48,1	152	78,8	479
08-Frutas y frutos comestibles; cortezas de agrios (cítricos), melones o sandías	41	-2,4	46	31,4	-5
10-Cereales	411	-49,1	1	-50,0	410
12-Semillas y frutos oleaginosos; semillas y frutos diversos; plantas industriales o medicinales; paja y forrajes	86	-62,1	86	207,1	0
Resto sección II	94	-33,3	20	5,3	74
III-Grasas y aceites	150	-56,5	7	40,0	142
IV-Productos alimenticios, bebidas y tabaco	507	-44,5	73	7,4	434
20-Preparaciones de hortalizas, frutas u otros frutos o demás partes de plantas	59	-25,3	8	-27,3	51
22-Bebidas, líquidos alcohólicos y vinagres	70	-14,6	7	-	64
23-Residuos y desperdicios de las industrias alimentarias; alimentos preparados para animales	301	-54,5	5	25,0	295
Resto sección IV	78	-14,3	53	15,2	24
V-Productos minerales	386	26,1	201	-18,6	185
26-Minerales metalíferos, escorias y cenizas	25	-19,4	46	///	-20
27-Combustibles minerales, aceites minerales y productos de su destilación; materias bituminosas; ceras minerales	353	30,7	148	-37,3	206
Resto sección V	8	33,3	8	14,3	0
VI-Productos de industrias químicas y conexas	250	-34,6	640	12,3	-391
28-Productos químicos inorgánicos; compuestos inorgánicos u orgánicos de metal precioso, de elementos radioactivos, de metales de las tierras raras o de isótopos	18	-21,7	52	-18,8	-34
29-Productos químicos orgánicos	30	-11,8	187	31,7	-156
30-Productos farmacéuticos	69	-2,8	139	-7,3	-70
31-Abonos	0	-99,5	62	210,0	-61
33-Aceites esenciales y resinoides; preparaciones de perfumería, de tocador o de cosmética	41	17,1	33	-10,8	8
38-Productos diversos de las industrias químicas	54	-68,6	82	-	-28
Resto sección VI	37	-2,6	85	11,8	-48
VII-Plástico, caucho y sus manufacturas	67	-25,6	286	20,2	-219
39-Plástico y sus manufacturas	53	-24,3	212	25,4	-159
40-Caucho y sus manufacturas	14	-30,0	74	7,2	-61
VIII-Pieles, cueros y sus manufacturas (excepto calzado)	27	-44,9	8	-42,9	19
IX-Madera, carbón vegetal, corcho y sus manufacturas, cestería	19	26,7	11	37,5	8
X-Pasta de madera, papel, cartón	27	-18,2	75	4,2	-48
XI-Materias textiles y sus manufacturas	31	-35,4	102	-2,9	-71
XII-Calzado, paraguas, flores artificiales y otros	1	14,8	21	-36,4	-20
XIII-Manufacturas de piedra, yeso, cemento, amianto, mica, cerámica y vidrio	11	-8,3	48	50,0	-37
XIV-Perlas finas, piedras y metales preciosos, monedas y otros	264	20,0	7	-30,0	257
XV-Metales comunes y sus manufacturas	107	-35,5	267	44,3	-160
72-Fundición, hierro y acero	12	-42,9	80	135,3	-68
73-Manufacturas de fundición, hierro o acero	43	-2,3	57	-5,0	-14
76-Aluminio y sus manufacturas	47	-49,5	29	7,4	17
Resto sección XV	5	-44,4	100	56,3	-95
XVI-Máquinas, aparatos y material eléctrico; sus partes	98	-10,1	1.218	45,2	-1.120
84-Reactores nucleares, calderas, máquinas, aparatos y artefactos mecánicos; partes de estas máquinas o aparatos	86	-7,5	723	49,1	-637
85-Máquinas, aparatos y material eléctrico y sus partes; aparatos de grabación o reproducción de sonido, aparatos de grabación o reproducción de imagen y sonido en televisión, y las partes y accesorios de estos aparatos	12	-25,0	496	40,1	-484
XVII-Material de transporte	471	-12,1	511	34,8	-41
87-Vehículos automóviles, tractores, velocípedos y demás vehículos terrestres; sus partes y accesorios	469	-10,3	473	38,7	-3
Resto sección XVII	1	-92,3	38	-	-37
Resto de secciones y transacciones especiales	52	-77,4	257	15,8	-205

Fuente: INDEC, Dirección Nacional de Estadísticas del Sector Externo.

Cuadro 5. Exportaciones por principales rubros. Diciembre y doce meses de 2019 y 2020

Rubros	Diciembre			Doce meses		
	2020 ^e	2019 [*]	Variación porcentual	2020 ^e	2019 [*]	Variación porcentual
	Millones de dólares			Millones de dólares		
			%			%
Total	3.544	5.374	-34,1	54.884	65.115	-15,7
Productos primarios (PP)	751	1.372	-45,3	16.216	17.520	-7,4
Animales vivos	2	2	-	17	32	-46,9
Pescados y mariscos sin elaborar	94	123	-23,6	1.489	1.559	-4,5
Miel	9	10	-10,0	170	147	15,6
Hortalizas y legumbres sin elaborar	48	86	-44,2	684	642	6,5
Frutas frescas	31	31	-	677	709	-4,5
Cereales	411	808	-49,1	9.007	9.407	-4,3
Semillas y frutos oleaginosos	86	227	-62,1	3.424	4.094	-16,4
Tabaco sin elaborar	22	22	-	232	238	-2,5
Lanas sucias	5,0	9	-44,4	27	68	-60,3
Fibras de algodón	9	12	-25,0	116	125	-7,2
Minerales metalíferos, escorias y cenizas	25	31	-19,4	252	373	-32,4
Resto de productos primarios	9	10	-10,0	119	126	-5,6
Manufacturas de origen agropecuario (MOA)	1.099	1.970	-44,2	21.788	23.962	-9,1
Carnes y sus preparados	249	435	-42,8	3.419	3.945	-13,3
Pescados y mariscos elaborados	20	28	-28,6	223	287	-22,3
Productos lácteos	72	103	-30,1	977	773	26,4
Otros productos de origen animal	5	6	-16,7	68	76	-10,5
Frutas secas o procesadas	10	11	-9,1	120	142	-15,5
Café, té, yerba mate y especias	16	13	23,1	168	177	-5,1
Productos de molinería y sus preparaciones	44	57	-22,8	691	776	-11,0
Grasas y aceites	150	345	-56,5	4.806	4.699	2,3
Azúcar, cacao y artículos de confitería	19	25	-24,0	233	261	-10,7
Preparados de hortalizas, legumbres y frutas	59	80	-26,3	738	1.013	-27,1
Bebidas, líquidos alcohólicos y vinagre	70	82	-14,6	882	892	-1,1
Residuos y desperdicios de la industria alimenticia	301	661	-54,5	8.469	9.516	-11,0
Extractos curtientes y tintóreos	21	23	-8,7	210	253	-17,0
Pieles y cueros	25	47	-46,8	324	584	-44,5
Lanas elaboradas	9	17	-47,1	78	169	-53,8
Resto de MOA	30	35	-14,3	381	400	-4,8
Manufacturas de origen industrial (MOI)	1.315	1.610	-18,3	13.313	19.211	-30,7
Productos químicos y conexos	229	358	-36,0	3.174	3.841	-17,4
Materias plásticas y sus manufacturas	53	70	-24,3	709	841	-15,7
Caucho y sus manufacturas	14	20	-30,0	163	291	-44,0
Manufacturas de cuero, marroquinería, etcétera	2	2	-	17	27	-37,0
Papel, cartón, impresos y publicaciones	30	38	-21,1	363	471	-22,9
Textiles y confecciones	8	10	-20,0	97	137	-29,2
Calzado y sus partes componentes	0	0	-	4	9	-55,6
Manufacturas de piedra, yeso, vidrio, etcétera	11	12	-8,3	109	154	-29,2
Piedras, metales preciosos y sus manufacturas, monedas	264	220	20,0	2.130	2.562	-16,9
Metales comunes y sus manufacturas	107	166	-35,5	1.265	2.057	-38,5
Máquinas y aparatos, material eléctrico	98	109	-10,1	1.065	1.372	-22,4
Material de transporte terrestre	470	524	-10,3	3.860	6.455	-40,2
Vehículos de navegación aérea, marítima y fluvial	1	12	-91,7	77	195	-60,5
Resto de MOI	27	69	-60,9	280	801	-65,0
Combustibles y energía (CyE)	380	422	-10,0	3.568	4.422	-19,3
Petróleo crudo	63	98	-35,7	1.077	1.483	-27,4
Carburantes	76	233	-67,4	1.425	2.019	-29,4
Grasas y aceites lubricantes	5	4	25,0	46	50	-8,0
Gas de petróleo, otros hidrocarburos gaseosos y energía eléctrica	221	82	169,5	932	773	20,6
Resto de combustibles	14	5	180,0	87	96	-9,4

Fuente: INDEC, Dirección Nacional de Estadísticas del Sector Externo.

2. Exportaciones

2.1 Exportaciones de diciembre de 2020

Las exportaciones en diciembre disminuyeron 34,1% respecto del mismo mes de 2019 (-1.830 millones de dólares). Los precios disminuyeron 0,4% y las cantidades, 33,8%. Esta caída se atribuye a la disminución de las exportaciones de todos los rubros. El valor de las exportaciones de PP disminuyó 45,3%; los precios aumentaron 3,1% y las cantidades cayeron 46,9%. Las exportaciones de MOA descendieron un 44,2%; mientras los precios aumentaron 6,1% y las cantidades disminuyeron 47,4%. Las exportaciones de MOI cayeron 18,3% como resultado de una baja de 17,8% en las cantidades y de 0,6% en los precios. Las exportaciones de CyE disminuyeron 10,0%, los precios cayeron 26,1% y las cantidades aumentaron 21,8%.

Las exportaciones de PP cayeron 621 millones de dólares, fundamentalmente por menores ventas de cereales (-397 millones de dólares) y en menor medida por semillas y frutos oleaginosos (-141 millones de dólares). En este rubro ningún producto mostró aumento alguno.

Las MOA revelaron la mayor caída de las exportaciones, disminuyendo 871 millones de dólares, principalmente por menores ventas de residuos y desperdicios de la industria alimenticia (-360 millones de dólares); grasas y aceites (-195 millones de dólares) y carnes y sus preparados (-186 millones de dólares), entre otras bajas. Todos los productos mostraron caídas con respecto a diciembre de 2019, salvo el subrubro café, té, yerba mate y especias (3 millones de dólares).

Las exportaciones de MOI en diciembre de 2020 fueron 295 millones de dólares menores respecto a igual período del año anterior, debido principalmente a la disminución en las ventas de productos químicos y conexos (-129 millones de dólares); metales comunes y sus manufacturas (-59 millones de dólares); material de transporte terrestre (-54 millones de dólares), entre otras. Por su parte, el subrubro piedras, metales preciosos y sus manufacturas, fue el único en registrar un aumento respecto a diciembre de 2019 (44 millones de dólares).

El rubro CyE descendió 42 millones de dólares, por menores exportaciones de carburantes (-157 millones de dólares) y petróleo crudo (-35 millones de dólares). El subrubro gas de petróleo, otros hidrocarburos gaseosos y energía eléctrica fue el que registró mayor incremento (139 millones de dólares).

A un mayor nivel de desagregación, se observó que los productos de exportación y mercados con mayores caídas en diciembre de 2020, respecto a igual mes del año anterior, fueron:⁵

- 15071000-Aceite de soja en bruto, incluso desgomado, fundamentalmente por menores ventas a India y en menor medida a Bangladesh.
- 23040010-Harina y pellets de la extracción del aceite de soja. La caída se explica no solo porque este mes no se registraron operaciones que compensaran las realizadas el mismo mes del año anterior con destino a Turquía, Italia y Bangladesh, sino además por las menores ventas a Indonesia y Polonia.
- 10019900-Trigo y morcajo, excluidos trigo duro y para siembra. La caída se explicó especialmente por menores exportaciones a Brasil e Indonesia.
- 12019000-Porotos de soja excluidos para siembra, principalmente porque este mes no se registraron operaciones que compensaran las realizadas a China en diciembre de 2019.
- 10059010-Maíz en grano. La reducción se explica fundamentalmente por las menores ventas con destino a Malasia, Chile y Perú.
- 02023000-Carne bovina, deshuesada, congelada, especialmente por la caída de exportaciones a China.

Los productos cuyas exportaciones registraron mayores aumentos interanuales y los mercados hacia los que se dirigieron fueron:⁶

- 27160000-Energía eléctrica⁷

⁵ Para mayor detalle se puede acceder al Sistema de Consulta de Comercio Exterior de Bienes: https://comex.indec.gov.ar/?_ga=2.230488479.227009370.1597868680-1509903781.1592436568#/.

⁶ Ídem.

⁷ No se presenta el dato en virtud de dar cumplimiento con el secreto estadístico.

- 87042190-Vehículos para transporte de mercancías, de peso total con carga máxima <= a 5 toneladas. Se incrementaron las exportaciones a Australia, Sudáfrica y Brasil, entre otros.
- 71069100-Plata en bruto. Este aumento se explica por vender a nuevos mercados como Canadá y Alemania, inexistentes en el mismo período del año anterior.
- 71081210-Oro para uso no monetario, por la reanudación de ventas a India y mayores exportaciones a Estados Unidos.

Cuadro 6. Exportación según principales productos y países de destino. Diciembre de 2020

Productos principales	Millones de dólares	Variación porcentual 2020*/2019*	Participación porcentual	Principales países de destino
Total de exportaciones	3.544	-34,1	100,0	
Total de productos seleccionados	2.110	-30,4	59,5	
87042190 Vehículos para transporte de mercancías, de peso total con carga máxima <= a 5 t	363	24,2	10,2	Brasil, Australia, Sudáfrica, Chile, Perú
23040010 Harina y pellets de la extracción del aceite de soja	272	-55,8	7,7	Indonesia, Viet Nam, Irán, Iraq, Malasia
71081210 Oro para uso no monetario, formas en bruto de aleación dorada o bullón dorado	217	18,1	6,1	India, Estados Unidos, Suiza, Canadá
27160000 Energía eléctrica	s	s	s	Brasil, Uruguay
10019900 Trigo y morcajo, excluidos trigo duro y para siembra	188	-53,8	5,3	Brasil, Kenya, Indonesia, Chile, Tailandia
10059010 Maíz en grano	179	-43,7	5,0	Egipto, República de Corea, Perú, Bangladesh, Arabia Saudita
02023000 Carne bovina, deshuesada, congelada	143	-48,9	4,0	China, Israel, Brasil, Estados Unidos, Rusia
15071000 Aceite de soja en bruto, incluso desgomado	111	-57,0	3,1	India, China, Bangladesh, Perú, Brasil
12024200 Maníes sin cáscaras, incluso quebrantado	69	6,8	1,9	Países Bajos, Reino Unido, Polonia, Rusia, Bélgica
27090010 Aceites crudos de petróleo	63	-35,3	1,8	Emiratos Árabes Unidos, Países Bajos
22042100 Vinos no espumosos, mosto de uva, en envases con capacidad <= a 2 l	52	-14,6	1,5	Estados Unidos, Reino Unido, Brasil, Canadá, Países Bajos
71069100 Plata en bruto	47	31,1	1,3	Canadá, Alemania, Suiza
02013000 Carne bovina, deshuesada, fresca o refrigerada	43	-26,8	1,2	Chile, Alemania, Israel, Países Bajos, Brasil
03061790 Camarones, langostinos y otros decápodos excluidos de agua fría y enteros, congelados	36	-40,9	1,0	España, Estados Unidos, Tailandia, Indonesia, Perú
03061710 Camarones, langostinos y otros decápodos excluidos de agua fría, enteros, congelados	34	-11,5	1,0	España, Rusia, Grecia, Italia, Sudáfrica
99980100 Aprovisionamiento de combustibles y lubricantes a buques y aeronaves	26	-82,6	0,7	Dato no registrado
87084080 Cajas de cambio para vehículos automóviles n.c.o.p.	26	0,8	0,7	Brasil, Polonia, Portugal, Sudáfrica, España
04022110 Leche entera, en polvo, gránulos o similares, sin azucarar, con contenido de materias grasas > al 1,5%	25	-51,8	0,7	Brasil, Argelia, Cuba, Perú, Panamá
26161000 Minerales de plata y sus concentrados	s	s	s	Bélgica, Alemania, Bulgaria, República de Corea
Resto	1.434	-38,8	40,5	

Fuente: INDEC, Dirección Nacional de Estadísticas del Sector Externo.

Gráfico 1. Composición de las exportaciones. Diciembre de 2020

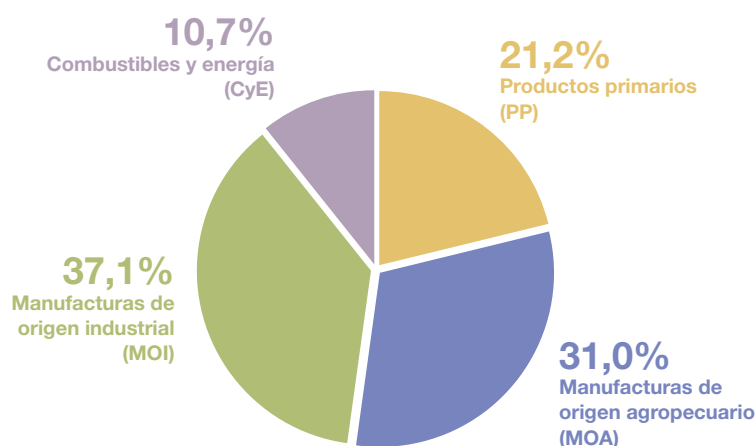

Nota: los totales por suma pueden no coincidir por redondeo en las cifras parciales.

Fuente: INDEC, Dirección Nacional de Estadísticas del Sector Externo.

3. Importaciones

3.1 Importaciones de diciembre de 2020

Cuadro 7. Importaciones según usos económicos, grandes categorías económicas y agregados especiales. Diciembre y doce meses de 2019 y 2020

Usos económicos, grandes categorías económicas y agregados especiales	Diciembre			Doce meses		
	2020*	2019*	Variación porcentual	2020*	2019*	Variación porcentual
	Millones de dólares		%	Millones de dólares		%
Total general	3.908	3.133	24,7	42.356	49.125	-13,8
Bienes de capital (BK)	803	598	34,3	7.374	8.478	-13,0
Bienes de capital, excluidos equipos de transporte	603	472	27,8	5.405	6.690	-19,2
Computadoras y teléfonos	118	65	81,5	997	793	25,7
Equipos de transporte industriales	83	61	36,1	972	995	-2,3
Bienes intermedios (BI)	1.424	1.082	31,6	16.765	17.132	-2,1
Alimentos y bebidas básicos fundamentalmente para la industria	82	34	141,2	2.090	1.710	22,2
Alimentos y bebidas elaborados fundamentalmente para la industria	18	15	20,0	211	197	7,1
Suministros industriales básicos no especificados en otras partidas	74	28	164,3	686	826	-16,9
Suministros industriales elaborados no especificados en otras partidas	1.179	914	29,0	12.758	13.460	-5,2
Medicamentos	72	92	-21,7	1.020	939	8,6
Combustibles y lubricantes (CyL)	144	258	-44,2	2.640	4.446	-40,6
Combustibles y lubricantes básicos	73	94	-22,3	1.105	1.412	-21,7
Combustibles y lubricantes elaborados	71	164	-56,7	1.535	3.034	-49,4
Piezas y accesorios para bienes de capital (PyA)	787	526	49,6	7.592	10.124	-25,0
Piezas y accesorios para bienes de capital	338	259	30,5	3.043	4.796	-36,6
Partes y piezas para computadoras y teléfonos	82	41	100,0	939	941	-0,2
Piezas y accesorios para equipos de transporte	368	226	62,8	3.610	4.387	-17,7
Bienes de consumo (BC)	528	483	9,3	6.015	6.314	-4,7
Alimentos y bebidas básicos fundamentalmente para el hogar	56	42	33,3	509	371	37,2
Alimentos y bebidas elaborados fundamentalmente para el hogar	70	65	7,7	730	756	-3,4
Equipos de transporte no industriales	40	23	73,9	280	254	10,2
Artículos de consumo duraderos no especificados en otra partida	67	49	36,7	539	550	-2,0
Artículos de consumo semiduraderos no especificados en otra partida	123	130	-5,4	1.389	1.624	-14,5
Artículos de consumo no duraderos no especificados en otra partida	109	117	-6,8	1.501	1.657	-9,4
Medicamentos	63	57	10,5	1.066	1.104	-3,4
Vehículos automotores de pasajeros (VA)	187	164	14,0	1.614	2.362	-31,7
Resto	35	23	52,2	356	268	32,8

Fuente: INDEC, Dirección Nacional de Estadísticas del Sector Externo.

El valor de las importaciones de diciembre de 2020 fue 24,7% superior al registrado en igual mes del año anterior. Este aumento fue de 775 millones de dólares. Las cantidades aumentaron 30,2% y los precios disminuyeron 4,2%.

Las importaciones de BK aumentaron de manera interanual 34,3%; los precios disminuyeron 2,1% y las cantidades se incrementaron un 37,3%. Se destacaron las importaciones de máquinas automáticas digitales y portátiles para el procesamiento de datos, por 51 millones de dólares (NCM: 84713012; 84713019), con un incremento de 29 millones de dólares respecto al mismo período del año anterior.

Las importaciones de BI se incrementaron 31,6%, producto de un aumento de 29,8% en las cantidades y de 1,3% en los precios. La gran categoría económica (GCE) alimentos y bebidas básicos fundamentalmente para la industria comprende las importaciones de porotos de soja, excluidos para siembra (NCM: 12019000)⁸, que se realizaron bajo el régimen de importaciones temporarias con el objetivo de ser industrializadas, por 76 millones de dólares (52 millones de dólares más que el mismo

⁸ Se encuentran para descargar las bases de datos históricas de soja y subproductos, mensuales y acumuladas según país, en dólares y kilos, que se encuentra disponible en el Sistema de Consulta de Comercio Exterior de Bienes: https://comex.indec.gob.ar/?_ga=2.85762393.1346510258.1611573056-1509903781.1592436568#/database.

período del año anterior). También se destacaron los aglomerados de hierro por proceso de pelletización (NCM: 26011210) por 29 millones de dólares (con un aumento interanual equivalente en virtud de no haberse realizado importaciones en igual período de 2019) y el glifosato y su sal de monoisopropilamina (NCM: 29313912) por 24 millones de dólares (12 millones de dólares más que en diciembre del año anterior).

Las importaciones de CyL cayeron 44,2%; tanto los precios como las cantidades disminuyeron 25,4% y 24,8%, respectivamente. A nivel de producto, se destacaron las menores compras de gas gasóleo (NCM: 27101921) y de gas natural en estado gaseoso (NCM: 27112100), que sumaron en conjunto 96 millones de dólares (57 millones de dólares menos que en diciembre de 2019).

Las importaciones de PyA se incrementaron 49,6%, las cantidades se incrementaron 51,1% y los precios disminuyeron 0,9%. En este uso se destacaron las compras de circuitos impresos con componentes eléctricos o electrónicos montados para aparatos eléctricos de telefonía o telegrafía con hilos, de telecomunicación por corriente portadora o digital (NCM: 85177010) por 43 millones de dólares (22 millones de dólares más que en diciembre 2019) y las cajas de cambio para vehículos automóviles n.c.o.p. (NCM: 87084080), por 34 millones de dólares, con un incremento interanual de 18 millones de dólares. También han sido significativas las importaciones de partes y accesorios de carrocerías n.c.o.p., de vehículos automóviles para transporte de personas, mercancías o usos especiales (NCM: 87082999) por 28 millones de dólares (con un incremento respecto a diciembre 2019 de 11 millones de dólares); partes de montacargas o escaleras mecánicas (NCM: 84313190) por 26 millones de dólares (23 millones de dólares más que en igual período del año anterior) y partes y accesorios de vehículos automóviles n.c.o.p. (NCM: 87089990) por 25 millones de dólares, con un aumento interanual de 12 millones de dólares, entre otras.

Las importaciones de BC registraron un aumento de 9,3%; los precios cayeron 0,9% y las cantidades crecieron 10,3%. En este caso se destacaron las importaciones de bananas frescas o secas excluidos los plátanos (NCM: 08039000); manufacturas de plástico n.c.o.p. (NCM: 39269090); medicamentos con compuestos heterocíclicos con heteroátomos de nitrógeno, n.c.o.p., acondicionados para la venta por menor (NCM: 30049069); motocicletas con motor de émbolo alternativo, de cilindrada \leq a 125 cm³ y $>$ a 50 cm³ (NCM: 87112010); y guantes de caucho vulcanizado sin endurecer excluidos para cirugía (NCM: 40151900), entre otros productos.

Las importaciones de VA se incrementaron 14,0%; las cantidades aumentaron 20,4% y los precios se contrajeron 4,9%. Para el uso en cuestión se destacaron principalmente las compras de vehículos para el transporte de menos de 6 personas (NCM: 87032310; 87032210), por 155 millones de dólares entre las dos posiciones arancelarias (12 millones de dólares más que igual mes del año anterior).

Gráfico 2. Composición de las importaciones. Diciembre de 2020

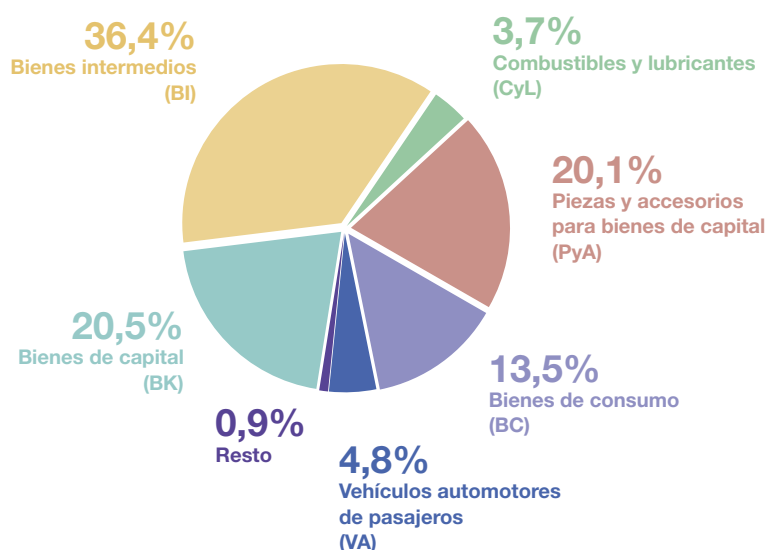

Nota: los totales por suma pueden no coincidir por redondeo en las cifras parciales.

Fuente: INDEC, Dirección Nacional de Estadísticas del Sector Externo.

Cuadro 8.

Importación según principales productos y países de origen. Diciembre de 2020

Productos principales	Millones de dólares	Variación porcentual 2020*/2019*	Participación porcentual	Principales países de origen
Total de importaciones	3.908	24,7	100,0	
Total de productos seleccionados	730	42,1	18,7	
87032310 Vehículos para transporte <= a 6 personas, de cilindrada > a 1.500 cm ³ y <= a 3.000 cm ³	78	-8,6	2,0	Brasil, Alemania, Francia, Estados Unidos, México
87032210 Vehículos para transporte <= a 6 personas, de cilindrada > a 1.000 cm ³ y <= a 1.500 cm ³	76	34,1	2,0	Brasil, China, Estados Unidos, Alemania, Finlandia
12019000 Porotos de soja excluidos para siembra	76	221,6	1,9	Paraguay
27112100 Gas natural en estado gaseoso	65	-26,2	1,7	Bolivia
85177010 Circuitos impresos con componentes eléctricos o electrónicos montados para aparatos eléctricos de telefonía o telegrafía con hilos, de telecomunicación por corriente portadora o digital	43	104,7	1,1	China, Viet Nam, Estados Unidos, Israel, Tailandia
87084080 Cajas de cambio para vehículos automóviles n.c.o.p.	34	116,2	0,9	Japón, Alemania, Estados Unidos, Brasil, Filipinas
99980400 Bienes despachados mediante servicios postales (*)	33	77,5	0,8	Dato no registrado
27101921 Gasóleo (gasoil)	31	-52,4	0,8	Emiratos Árabes Unidos, Estados Unidos, India, Países Bajos
84713012 Máquinas automáticas para procesamiento de datos, digitales, portátiles, de peso < a 3,5 kg	30	92,6	0,8	China, Viet Nam, Alemania, Taiwán, Estados Unidos
26011210 Aglomerados de hierro por proceso de pelletización, de diámetro superior o igual a 8 mm pero inferior o igual a 18 mm	29	///	0,7	Brasil, Canadá
87082999 Partes y accesorios de carrocerías n.c.o.p., de vehículos automóviles para transporte de personas, mercancías o usos especiales	28	61,8	0,7	Tailandia, Brasil, Alemania, México, Sudáfrica
08039000 Bananas frescas o secas excluidos los plátanos	26	16,4	0,7	Ecuador, Bolivia, Paraguay, Brasil, Colombia
84313190 Partes de montacargas o escaleras mecánicas	26	///	0,7	Estados Unidos, Alemania, Brasil, Japón, China
87089990 Partes y accesorios de vehículos automóviles n.c.o.p.	25	89,8	0,6	Brasil, Tailandia, Japón, Alemania, Estados Unidos
29313912 Glifosato y su sal de monoisopropilamina	24	94,2	0,6	China, Estados Unidos, Alemania
89040000 Remolcadores y barcos empujadores	23		0,6	China, República de Corea
85177099 Partes n.c.o.p., para aparatos eléctricos de telefonía o telegrafía con hilos, de telecomunicación por corriente portadora o digital	21	53,3	0,5	China, Viet Nam, República de Corea, Hong Kong, Israel
84713019 Máquinas automáticas para procesamiento de datos, digitales, portátiles, de peso <= a 10 kg y > a 3,5 kg sin fuente exterior de energía n.c.o.p.	21	238,9	0,5	China, Estados Unidos, Alemania, México, Taiwán
85299020 Partes para aparatos receptores de radiotelefonía, radiotelegrafía, radiodifusión, televisión, videomonitores y videoproyectores	20	145,6	0,5	China, Viet Nam, Tailandia, Corea, Taiwán
85030090 Partes destinadas a motores, generadores, grupos electrógenos y convertidores rotativos, n.c.o.p.	20	-27,3	0,5	China, Japón, Brasil, Alemania, Suecia
Resto	3.178	21,3	81,3	

(*) Incluye bienes despachados mediante servicios postales (*courier*).

Fuente: INDEC, Dirección Nacional de Estadísticas del Sector Externo.

4. Series desestacionalizadas y tendencia-ciclo

4.1 Exportaciones desestacionalizadas y tendencia-ciclo

En términos desestacionalizados, en diciembre las exportaciones descendieron 20,3% con respecto al mes anterior. Por su parte, la tendencia-ciclo se redujo 0,3% con relación a noviembre de 2020.

Cuadro 9. Exportaciones argentinas. Serie original, desestacionalizada y tendencia-ciclo estimada con variaciones mensuales y anuales

Período	Serie original	Serie desestacionalizada	Tendencia-ciclo	Variación serie original con respecto a igual período del año anterior	Variación desestacionalizada con respecto al mes anterior	Variación tendencia-ciclo con respecto al mes anterior
Millones de dólares						
2019	Diciembre	5.374	5.716	5.319	0,7	-6,8
2020	Enero	4.579	5.364	5.201	-0,1	-6,2
	Febrero	4.378	5.210	5.064	-1,6	-2,9
	Marzo	4.383	4.619	4.928	-14,7	-11,4
	Abril	4.349	4.116	4.807	-18,5	-10,9
	Mayo	5.078	4.551	4.712	-16,0	10,6
	Junio	4.786	4.493	4.640	-8,6	-1,3
	Julio	4.931	4.491	4.586	-15,8	0,0
	Agosto	4.955	4.686	4.538	-11,0	4,3
	Septiembre	4.727	4.496	4.489	-17,7	-4,1
	Octubre	4.674	4.493	4.441	-20,6	-0,1
	Noviembre	4.500	4.655	4.404	-23,6	3,6
	Diciembre	3.544	3.710	4.389	-34,1	-20,3

Nota: los cuadros con las series mensuales desestacionalizada y tendencia-ciclo se encuentran disponibles en www.indec.gov.ar/ftp/cuadros/economia/ica_anexo_cuadros_26_01_21.xls.

Fuente: INDEC, Dirección Nacional de Estadísticas del Sector Externo.

Gráfico 3. Serie desestacionalizada y tendencia-ciclo de las exportaciones. Diciembre 2013-diciembre 2020

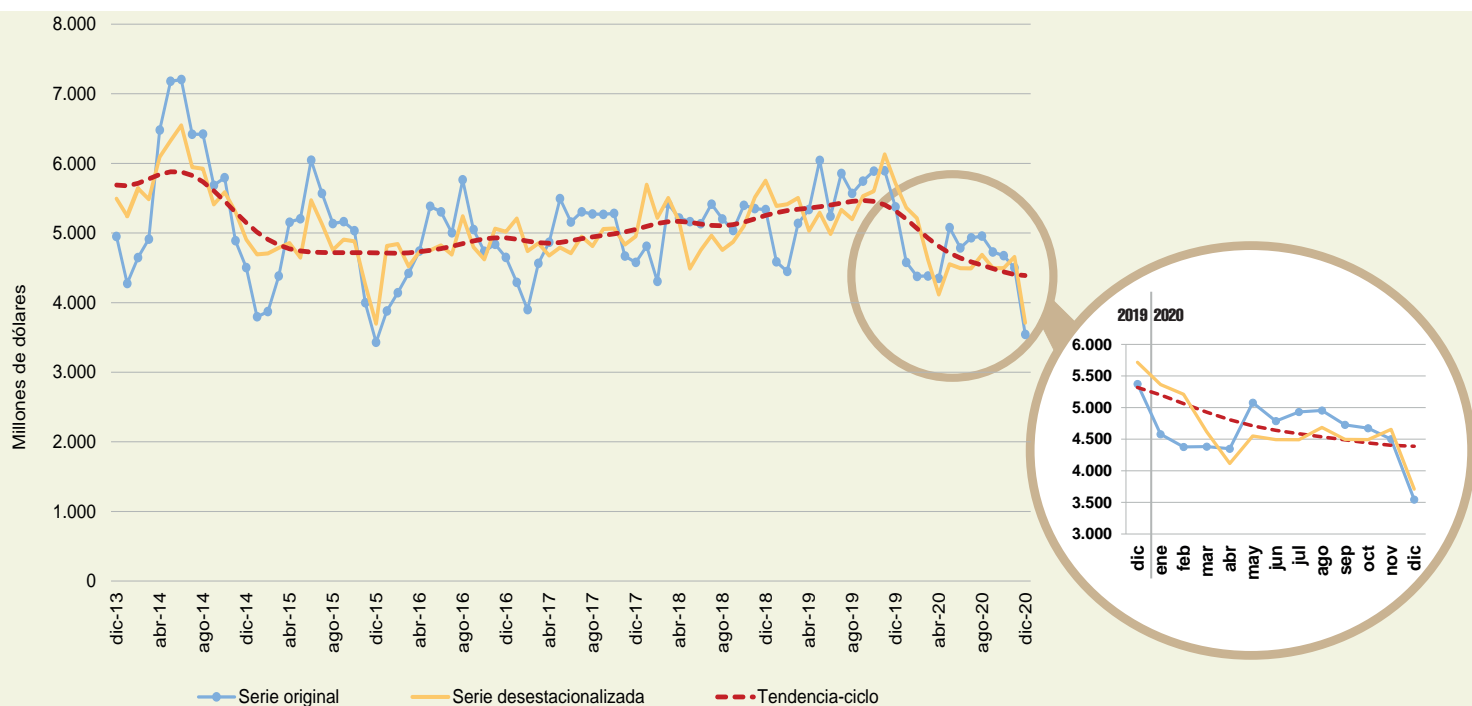

Fuente: INDEC, Dirección Nacional de Estadísticas del Sector Externo.

4.2 Importaciones desestacionalizadas y tendencia-ciclo

En términos desestacionalizados, las importaciones de diciembre tuvieron una variación negativa de 4,5% respecto al mes anterior. A su vez, la tendencia-ciclo registró una variación positiva de 4,2% con relación a noviembre de 2020.

Cuadro 10. Importaciones argentinas. Serie original, desestacionalizada y tendencia-ciclo estimada con variaciones mensuales y anuales

Período	Serie original	Serie desestacionalizada	Tendencia-ciclo	Variación serie original con respecto a igual período del año anterior	Variación desestacionalizada con respecto al mes anterior	Variación tendencia-ciclo con respecto al mes anterior	
Millones de dólares				%			
2019	Diciembre	3.133	3.469	3.658	-20,0	-3,4	-3,1
2020	Enero	3.535	3.739	3.526	-16,1	7,8	-3,6
	Febrero	3.191	3.734	3.391	-20,2	-0,1	-3,8
	Marzo	3.154	3.114	3.272	-20,3	-16,6	-3,5
	Abril	2.894	2.888	3.191	-30,6	-7,2	-2,5
	Mayo	3.166	3.081	3.166	-31,8	6,7	-0,8
	Junio	3.299	3.083	3.204	-20,9	0,0	1,2
	Julio	3.451	3.079	3.302	-29,6	-0,1	3,1
	Agosto	3.508	3.224	3.446	-20,3	4,7	4,4
	Septiembre	4.129	3.872	3.616	3,2	20,1	5,0
	Octubre	4.004	3.858	3.796	-2,8	-0,4	5,0
	Noviembre	4.115	4.441	3.972	20,7	15,1	4,6
	Diciembre	3.908	4.242	4.138	24,7	-4,5	4,2

Nota: los cuadros con las series mensuales desestacionalizada y tendencia-ciclo se encuentran disponibles en www.indec.gov.ar/ftp/cuadros/economia/ica_anexo_cuadros_26_01_21.xls.

Fuente: INDEC, Dirección Nacional de Estadísticas del Sector Externo.

Gráfico 4. Serie desestacionalizada y tendencia-ciclo de las importaciones. Diciembre 2013-diciembre 2020

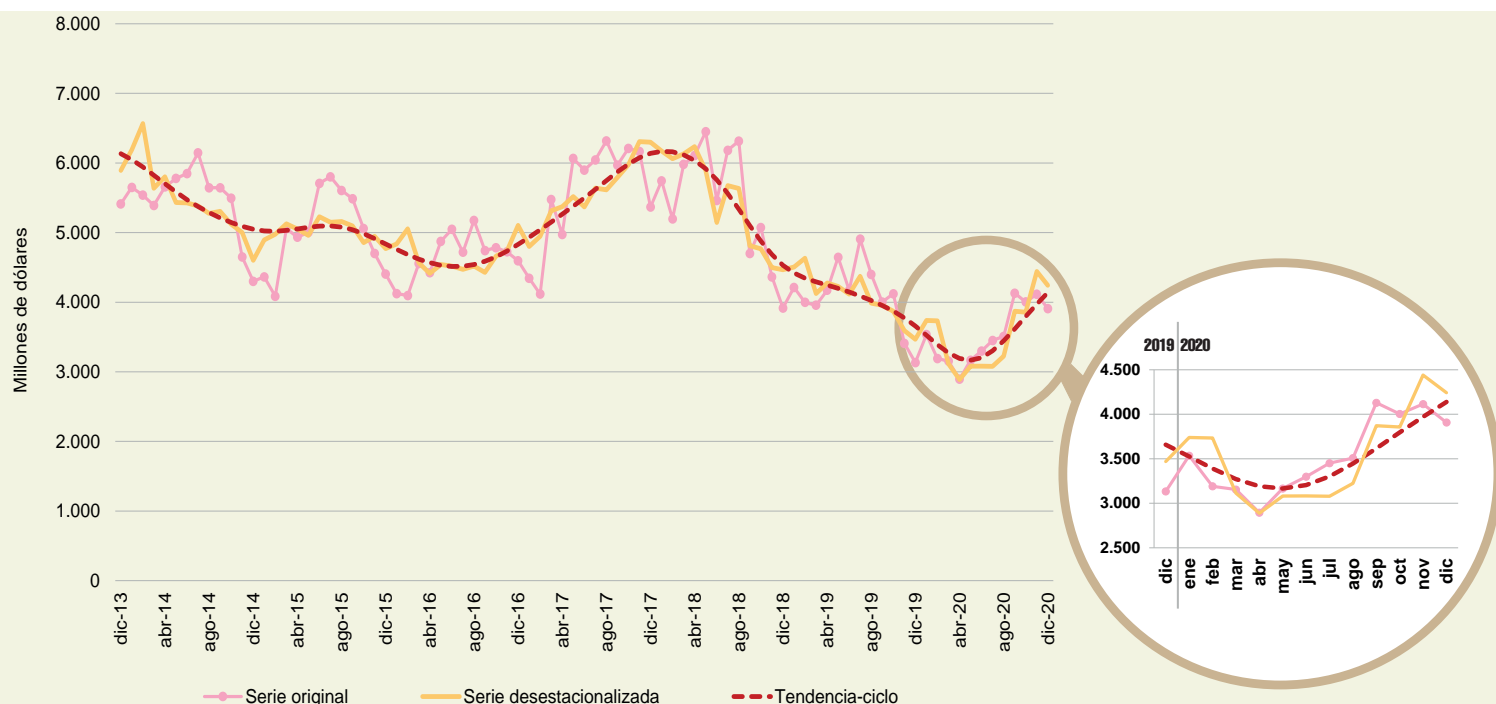

Fuente: INDEC, Dirección Nacional de Estadísticas del Sector Externo.

5. Intercambio comercial según zonas económicas y países seleccionados

Cuadro 11. Balanza comercial, por zonas económicas y países seleccionados. Variación porcentual respecto a igual período de 2019. Diciembre y doce meses de 2020

Zonas económicas y países seleccionados	Diciembre de 2020					Doce meses de 2020				
	Exportación ^e		Importación [*]		Saldo [*]	Exportación ^e		Importación [*]		Saldo [*]
	Millones de dólares	Var. %	Millones de dólares	Var. %	Millones de dólares	Millones de dólares	Var. %	Millones de dólares	Var. %	Millones de dólares
Total	3.544	-34,1	3.908	24,7	-364	54.884	-15,7	42.356	-13,8	12.528
Mercosur	1.043	-2,2	965	26,3	79	10.010	-21,1	11.284	-7,8	-1.274
Chile	216	-28,0	53	26,2	163	2.889	-6,2	539	0,4	2.350
Resto de ALADI	157	-55,3	126	-14,9	30	2.976	-18,8	1.634	-16,8	1.342
SICA	61	-28,2	2	100,0	59	596	-18,0	24	14,3	572
NAFTA	301	-28,5	481	7,4	-180	4.190	-22,8	5.654	-26,9	-1.463
Unión Europea (*)	353	-49,6	606	6,9	-253	6.719	-23,8	6.625	-26,0	94
Reino Unido	24	///	39	///	-15	570	///	386	///	184
Suiza	66	-57,1	25	-10,7	41	1.022	-39,5	420	4,0	602
CEI	54	14,9	12	100,0	42	717	2,6	184	-27,3	533
ASEAN	215	-51,1	220	26,4	-5	5.848	-7,9	2.489	-7,3	3.358
China	259	-55,0	986	60,1	-727	5.394	-23,5	8.664	-6,5	-3.270
República de Corea	33	-45,9	38	-20,8	-5	692	-17,9	365	-27,3	326
Japón	17	-43,3	72	30,9	-54	317	-30,0	724	-19,1	-406
India	157	-10,3	55	-3,5	102	2.510	16,4	801	-1,0	1.709
Medio Oriente	221	-6,4	45	-	176	3.193	-3,4	482	-9,6	2.711
Magreb y Egipto	81	-48,7	36	///	45	2.905	-12,4	542	31,2	2.363
SACU	33	-40,0	21	320,0	12	341	-43,4	124	-10,1	217
Oceanía	86	75,5	22	4,8	64	730	9,1	158	-39,2	571
Resto del mundo	166	-64,6	104	-	62	3.265	-8,4	1.256	-17,5	2.009

(*) Desde febrero de 2020, la Unión Europea quedó conformada con un total de 27 países. Los datos de Reino Unido se publican por separado.

Nota: los totales incluyen zonas francas y territorios asociados.

Fuente: INDEC, Dirección Nacional de Estadísticas del Sector Externo.

Mercosur

El intercambio con este bloque arrojó, en diciembre, un saldo positivo de 79 millones de dólares. Las exportaciones alcanzaron 1.043 millones de dólares; fueron 2,2% inferiores a las de diciembre de 2019 (-23 millones de dólares), debido a una caída en las ventas de PP y de MOI. El 81,6% de las exportaciones al bloque fueron destinadas a Brasil; 9,5%, a Uruguay; 7,8%, a Paraguay; y 1,0%, a Venezuela.

Las exportaciones de vehículos para transporte de mercancías, de peso total con carga máxima \leq a 5 t, sumaron 211 millones de dólares y representaron 20,2% de las exportaciones totales al bloque. También fueron significativas las exportaciones de trigo y morcajo, excluidos trigo duro y para siembra; vehículos para transporte de personas, de cilindrada $>$ a 2.500 cm³; motores de émbolo; y papas preparadas o conservadas; y el total equivale al 32,7% de las exportaciones al Mercosur.

Las importaciones desde el Mercosur alcanzaron 965 millones de dólares; fueron 26,3% superiores a las del mismo mes del año anterior (201 millones de dólares). Se destacaron principalmente las mayores importaciones de BI. El 85,6% de las importaciones desde el Mercosur provinieron de Brasil; 10,7%, de Paraguay; y 3,7%, de Uruguay. Respecto de los productos, el 7,9% correspondió a porotos de soja excluidos para siembra. En diciembre, se importaron por este concepto 76 millones de dólares. Las importaciones desagregadas a nivel producto que siguieron en importancia fueron vehículos para transporte \leq a 6 personas, de cilindrada $>$ a 1.000 cm³ y \leq a 1.500 cm³; vehículos para transporte \leq a 6 personas, de cilindrada $>$ a 1.500 cm³ y \leq a 3.000 cm³; aglomerados de hierro; vehículos para transporte de personas, de cilindrada \leq a 1.000 cm³; energía eléctrica; semielaborados de hierro, acero sin alear; vehículos para transporte de mercancías, de peso total con carga máxima \leq a 5 t;

minerales de hierro, sin aglomerar; partes y accesorios de vehículos automóviles n.c.o.p.; pasta química de madera; y juegos de cables; y que en conjunto con el capítulo 12 (principalmente porotos de soja excluidos para siembra) sumaron 337 millones de dólares, el 34,9% de las importaciones desde este bloque.

El comercio con el Mercosur representó 29,4% de las exportaciones totales y 24,7% de las importaciones totales.

Unión Europea

El intercambio comercial con la Unión Europea arrojó un saldo negativo de 253 millones de dólares. Las exportaciones totalizaron 353 millones de dólares, lo que registró una disminución de 49,6% en relación con el mismo mes del año anterior (-347 millones de dólares). Se observaron caídas principalmente en las MOA y en las MOI. De un total de veintisiete países, los diez que registraron mayores exportaciones concentraron el 90,4% de las ventas externas al bloque: Países Bajos (incluye el puerto de Rotterdam, tránsito hacia otros países), Alemania, España, Bélgica, Polonia, Francia, Italia, Irlanda, Portugal y Eslovenia, en ese orden. El 60,8% de las exportaciones totales a la Unión Europea reflejó las ventas de maníes; harina y pellets de la extracción del aceite de soja; camarones y langostinos; minerales de plata; plata en bruto; aceites crudos de petróleo; aceites esenciales de limón; carne bovina; y cajas de cambio.

Las importaciones desde la Unión Europea alcanzaron 606 millones de dólares, con una suba de 6,9% respecto a igual período del año anterior (39 millones de dólares). Se registraron subas principalmente de las compras externas de PyA, y en menor medida, de BK y de BI. El 88,9% de las importaciones totales desde el bloque correspondieron a Alemania, Italia, España, Francia, Países Bajos, Irlanda, Bélgica, Polonia, Dinamarca y Suecia, en ese orden. Las compras a Alemania representaron 26,8% del total de adquisiciones a la Unión Europea. Las importaciones de productos comprendidos en el capítulo 84 (reactores nucleares, calderas, máquinas, aparatos y artefactos mecánicos; partes de estas máquinas o aparatos), en el 30 (productos farmacéuticos), en el 87 (vehículos automóviles, tractores, velocípedos y demás vehículos terrestres; sus partes y accesorios), en el 90 (instrumentos y aparatos de óptica, fotografía o cinematografía, de medida, control o precisión; instrumentos y aparatos medico quirúrgicos; partes y accesorios de estos instrumentos o aparatos) y en el 85 (máquinas, aparatos y material eléctrico, y sus partes; aparatos de grabación o reproducción de sonido, aparatos de grabación o reproducción de imagen y sonido en televisión, y las partes y accesorios de estos aparatos) sumaron 370 millones de dólares, el 61,0% de las importaciones totales desde la Unión Europea. En particular, las compras correspondientes a los capítulos 84 y 30 ascendieron en diciembre a 173 millones de dólares y 68 millones de dólares, respectivamente, lo que en conjunto equivalen al 39,8% del total de lo adquirido a la región.

El comercio con la Unión Europea representó 10,0% de las exportaciones totales y 15,5% de las importaciones totales.

NAFTA

El intercambio comercial con este bloque registró, en diciembre, un saldo negativo de 180 millones de dólares. Las exportaciones alcanzaron 301 millones de dólares, con una caída respecto de diciembre de 2019 de 28,5% (-120 millones de dólares). Esta disminución se debió a una caída en todos los rubros, principalmente a menores ventas de MOI y de CyE. Los principales productos de exportación fueron oro para uso no monetario; plata en bruto; vinos no espumosos; aleaciones de aluminio; y aluminio sin alear. En conjunto, estos productos representaron el 50,5% de las exportaciones totales con ese destino. Estados Unidos absorbió 76,9% de las exportaciones totales a NAFTA; Canadá, 15,9% y México, 7,2%.

Las importaciones totalizaron 481 millones de dólares. Crecieron 7,4% (33 millones de dólares) respecto de igual mes del año anterior, debido a una suba principalmente de PyA, y en menor medida, de BI. El 79,9% de las importaciones desde NAFTA provinieron de Estados Unidos; 15,6%, de México; y 4,5%, de Canadá. Se destacaron las compras de los productos comprendidos en el capítulo 84 (reactores nucleares, calderas, máquinas, aparatos y artefactos mecánicos; partes de estas máquinas o aparatos); en el 29 (productos químicos orgánicos); en el 39 (plástico y sus manufacturas); en el 85 (máquinas, aparatos y material eléctrico, y sus partes; aparatos de grabación o reproducción de sonido, aparatos de grabación o reproducción de imagen y sonido en televisión, y las partes y accesorios de estos aparatos); y en el 87 (vehículos automóviles, tractores, velocípedos y demás vehículos terrestres; sus partes y accesorios),

que en conjunto sumaron 258 millones de dólares, 53,6% del total importado desde NAFTA. En particular, las compras correspondientes al capítulo 84 representaron 21,4% del total de adquisiciones de la región (103 millones de dólares).

El comercio con el NAFTA representó 8,5% de las exportaciones totales y 12,3% de las importaciones totales.

China

El intercambio con China registró, en diciembre, un saldo comercial negativo de 727 millones de dólares. Las exportaciones sumaron 259 millones de dólares, con una caída de 55,0% (-317 millones de dólares) respecto a igual mes del año anterior, debido principalmente a una disminución en las ventas de MOA y de PP. A nivel productos, la caída interanual de exportaciones se debió mayoritariamente a una disminución en las ventas de carne bovina deshuesada congelada, y a que no se registraron ventas de porotos de soja excluidos para siembra. Por su parte, el 53,6% de las exportaciones de este mes se concentró en carne bovina deshuesada congelada y aceite de soja en bruto incluso desgomado.

Las importaciones desde China totalizaron 986 millones de dólares. Crecieron 60,1% con respecto a igual mes del año anterior (370 millones de dólares), debido principalmente a una suba de BK. A nivel de capítulos, los productos comprendidos en el 85 (máquinas, aparatos y material eléctrico y sus partes; aparatos de grabación o reproducción de sonido, aparatos de grabación o reproducción de imagen y sonido en televisión y las partes y accesorios de estos aparatos), en el 84 (reactores nucleares, calderas, máquinas, aparatos y artefactos mecánicos; partes de estas máquinas o aparatos), y en el 29 (productos químicos orgánicos) totalizaron 608 millones de dólares y equivalieron al 61,6% del total importado desde China. En particular, las adquisiciones correspondientes al capítulo 85 representaron 283 millones de dólares; 28,7% del total de compras a la región. A nivel productos, el 11,8% de las importaciones estuvo compuesto por máquinas automáticas para procesamiento de datos, digitales, portátiles, de peso < a 3,5kg; circuitos impresos con componentes eléctricos o electrónicos montados para aparatos eléctricos de telefonía o telegrafía con hilos, de telecomunicación por corriente portadora o digital; glifosato; máquinas automáticas para procesamiento de datos, digitales, portátiles, de peso <= a 10 kg y > a 3,5 kg.; y partes destinadas a motores, generadores, grupos electrógenos y convertidores rotativos, n.c.o.p.

El comercio con China implicó 7,3% de las exportaciones totales y 25,2% de las importaciones totales.

ASEAN (incluye Viet Nam)

En diciembre, el intercambio comercial con ASEAN registró un déficit de 5 millones de dólares. Las exportaciones sumaron 215 millones de dólares. Cayeron 51,1% en relación con el mismo mes del año anterior (-225 millones de dólares), debido principalmente a una caída en las ventas de PP. De los diez países que componen el bloque, Indonesia, Viet Nam, Tailandia y Malasia, en ese orden, absorbieron el 97,8% de las exportaciones totales a la región. El 85,7% de las ventas a ASEAN estuvieron compuestas por cuatro productos: harina y pellets de la extracción del aceite de soja; trigo y morcajo, excluidos trigo duro y para siembra; camarones y langostinos; y maíz en grano.

Las importaciones sumaron 220 millones de dólares. Crecieron 26,4% con respecto a igual mes del año anterior (46 millones de dólares), debido a una suba principalmente de las compras de PyA. El principal origen de las compras fue Tailandia (49,0% del total importado). Por último, el 12,6% de las adquisiciones del bloque correspondieron a circuitos impresos con componentes eléctricos o electrónicos montados para aparatos eléctricos de telefonía o telegrafía con hilos, de telecomunicación por corriente portadora o digital; y a partes y accesorios de carrocerías n.c.o.p. de vehículos automóviles para transporte de personas, mercancías o usos especiales.

Viet Nam fue el decimotercer país de destino de las exportaciones, que representaron el 1,8% del total exportado, y el segundo destino de las ventas totales a nivel regional (29,7%). El intercambio comercial con Viet Nam registró un saldo positivo de 7 millones de dólares. Las exportaciones alcanzaron 64 millones de dólares, con una caída respecto del mismo período de 2019 de 47,1% (-57 millones de dólares). Esta disminución se debió principalmente a menores ventas de PP y de MOA. Los principales productos de exportación fueron: harina y pellets de la extracción del aceite de soja y maíz en grano. En conjunto, estos productos representaron el 83,6% de las exportaciones totales con ese destino. Por su parte, las importaciones ascendieron a 56 millones de dólares.

El comercio con ASEAN representó 6,1% de las exportaciones totales y 5,6% de las importaciones totales.

Chile

El comercio con este país arrojó, en diciembre, un superávit de 163 millones de dólares. Las exportaciones ascendieron 216 millones de dólares; cayeron 28,0% con respecto al mismo mes del año anterior (-84 millones de dólares). Esto fue consecuencia de menores ventas en todos los rubros, principalmente de CyE, y en menor medida, de PP. A nivel de productos, el 45,6% del total estuvo compuesto por trigo y morcajo, excluidos trigo duro y para siembra; carne bovina; vehículos para transporte de mercancías, de peso total con carga máxima \leq a 5 t; maíz en grano; harina y pellets de la extracción del aceite de soja; gas natural; gas licuado de petróleo; azúcar de caña; porotos de soja excluidos para siembra; y alimentos para perros o gatos, acondicionados para venta por menor.

Las importaciones desde Chile sumaron 53 millones de dólares; crecieron 26,2% con respecto al valor registrado en diciembre de 2019. Se destacaron principalmente las mayores compras de BI. Con relación a los productos importados, el 34,6% del total de adquisiciones estuvo compuesto por: paltas; alambre de cobre refinado; salmones; y papel y cartón estucados.

El comercio con Chile ascendió a 6,1% de las exportaciones totales y 1,4% de las importaciones totales.

Magreb y Egipto

En diciembre, el intercambio comercial con este bloque arrojó un superávit de 45 millones de dólares. Las exportaciones ascendieron a 81 millones de dólares; cayeron 48,7% respecto a las del mismo mes del año anterior (-77 millones de dólares). Esta disminución se debió principalmente a menores envíos de MOA. El 86,3% de las exportaciones al bloque se concentraron en dos productos: maíz en grano -representó 74,9% del total-; y leche entera, en polvo, gránulos o similares, sin azucarar. Las ventas a Egipto representaron 61,0% de las exportaciones totales al bloque, mientras que las correspondientes a Argelia significaron 24,7% del total.

Las importaciones totalizaron 36 millones de dólares; con un crecimiento respecto a igual mes del año anterior, atribuible principalmente a mayores compras de BI. El principal origen de las compras fue Egipto (59,0% del total importado). Por último, el 64,5% de las adquisiciones de la zona correspondieron a urea y a fosfato monoamónico.

El comercio con Magreb y Egipto representó 2,3% de las exportaciones totales y 0,9% de las importaciones totales.

Medio Oriente

El intercambio comercial con Medio Oriente tuvo, en diciembre, un superávit de 176 millones de dólares. Las exportaciones totalizaron 221 millones de dólares, 6,4% inferiores a las del mismo mes del año anterior (-15 millones de dólares), debido principalmente a caídas en las ventas de PP y, en menor medida, de CyE. De los países que conforman la zona, los primeros siete destinos representaron el 96,2% del total de las exportaciones: Emiratos Árabes Unidos, Iraq, Irán, Arabia Saudita, Israel, Siria y Líbano. En particular, Emiratos Árabes Unidos, Iraq e Irán acumularon el 61,7% del total de envíos al bloque. En referencia a los productos vendidos (harina y pellets de la extracción del aceite de soja; aceites crudos de petróleo, maíz en grano; tubos sin costura; carne bovina; y yerba mate), representaron el 86,8% del total de las exportaciones.

Las importaciones desde esta zona ascendieron a 45 millones de dólares, un valor levemente superior al registrado en diciembre de 2019. Las mayores compras fueron principalmente de BI, que lograron compensar la caída en CyL. El principal origen de las compras fue Emiratos Árabes Unidos (62,9% del total importado). Por último, el 74,9% de las adquisiciones de la zona correspondió a gasoil, etilenglicol (etanodiol), polietileno, copolímeros de propileno y polipropileno.

El comercio con Medio Oriente representó 6,2% de las exportaciones totales y 1,2% de las importaciones totales.

En los doce meses de 2020, las exportaciones alcanzaron 54.884 millones de dólares y las importaciones, 42.356 millones de dólares. El intercambio comercial (exportaciones más importaciones) disminuyó 14,9% y alcanzó un valor de 97.240 millones de dólares. La balanza comercial registró un superávit de 12.528 millones de dólares. En todos los casos, las variaciones correspondieron a igual período del año anterior.

Las exportaciones disminuyeron 15,7% (-10.231 millones de dólares) por baja en las cantidades y los precios de 13,2% y 2,9%, respectivamente. Las importaciones disminuyeron 13,8% (-6.769 millones de dólares) por caída en las cantidades de 10,7% y en los precios de 3,5%.

Del análisis de las exportaciones por grandes rubros, se destacó la caída de 30,7% de MOI (-5.898 millones de dólares), principalmente por menores ventas de material de transporte terrestre, metales comunes y sus manufacturas, y productos químicos y conexos, entre otras. Las MOA se redujeron 9,1% (-2.174 millones de dólares), por menores ventas de residuos y desperdicios de la industria alimenticia (harina y pellets de la extracción del aceite de soja, que se redujeron 989 millones de dólares); carnes y sus preparados; preparados de hortalizas, legumbres y frutas; y pieles y cueros; mientras que se incrementaron las exportaciones de productos lácteos y grasas y aceites (204 y 107 millones de dólares, respectivamente). Las exportaciones de combustibles y energía fueron 19,3% menores (-854 millones de dólares), destacándose la disminución en las ventas de carburantes (-594 millones de dólares), mientras que también registraron caídas: petróleo crudo y grasas y aceites lubricantes; por el contrario gas de petróleo, otros hidrocarburos gaseosos y energía eléctrica cerraron el año con un incremento de 159 millones de dólares respecto a 2019. Por su parte, las exportaciones de PP disminuyeron 7,4% (-1.304 millones de dólares), principalmente por menores ventas de semillas y frutos oleaginosos (porotos de soja excluidos para siembra disminuyó 1.128 millones de dólares en el período), cereales, minerales metalíferos, escorias y cenizas y pescados y mariscos sin elaborar; mientras que hortalizas y legumbres sin elaborar y miel registraron subas (ver cuadros 5 y 15).

Respecto a las importaciones, se observaron caídas en todos los usos económicos. Los bienes de capital descendieron 13,0% (-1.104 millones de dólares), principalmente atribuible a la baja registrada por bienes de capital, excluidos equipos de transporte y de equipos de transporte industriales, parcialmente compensada por el incremento observado en la importación de computadoras y teléfonos (25,7%). Los bienes intermedios disminuyeron 2,1% (-367 millones de dólares) por las menores compras de suministros industriales elaborados y básicos n.c.o.p., mientras que subieron las de alimentos y bebidas básicos fundamentalmente para la industria (porotos de soja, excluido para siembra que registraron un crecimiento de 23,4% en el período) y medicamentos (8,6%). Por su parte, disminuyeron 40,6% los combustibles y lubricantes, por menores compras de gasoil; gas natural en estado gaseoso, gas natural licuado, gasolinas excluidas de aviación y querosenos de aviación. Las piezas y accesorios para bienes de capital disminuyeron 25,0% (-2.532 millones de dólares), se registraron menores compras de partes destinadas a motores, generadores, grupos electrógenos y convertidores rotativos n.c.o.p.; células solares en módulos o paneles, y partes de turbinas de gas n.c.o.p., entre otros. Respecto a bienes de consumo y vehículos automotores de pasajeros, también registraron bajas de 4,7% y 31,7%, respectivamente (ver cuadro 7).

En los doce meses de 2020, los principales socios comerciales (tomando en cuenta la suma de exportaciones e importaciones) fueron Brasil, China y Estados Unidos, en ese orden. Las exportaciones a Brasil alcanzaron 7.956 millones de dólares y las importaciones, 8.685 millones de dólares. El saldo comercial fue deficitario en 729 millones de dólares. Las exportaciones a China sumaron 5.394 millones de dólares y las importaciones, 8.664 millones de dólares. El déficit comercial en este caso fue de 3.270 millones de dólares. Las exportaciones a Estados Unidos sumaron 3.313 millones de dólares y las importaciones alcanzaron 4.414 millones de dólares. El déficit con dicho país fue de 1.101 millones de dólares. Estos tres socios en conjunto absorbieron 30,4% de las exportaciones de la Argentina y abastecieron 51,4% de las importaciones.

Intercambio comercial según zonas económicas y países seleccionados. Doce meses de 2020

Mercosur

En los doce meses transcurridos de 2020, se registró un déficit con el Mercosur de 1.274 millones de dólares. Es el tercero en magnitud, después de los registrados con China y NAFTA. Las exportaciones sumaron 10.010 millones de dólares; disminuyeron 2.680 millones de dólares respecto de igual período de 2019. Las importaciones, por su parte, se redujeron 959 millones de dólares. El comercio con el Mercosur concentró 18,2% de las exportaciones argentinas totales y 26,6 % de las importaciones.

Unión Europea

Durante el período enero-diciembre, el comercio con este bloque arrojó un saldo positivo de 94 millones de dólares. Las exportaciones sumaron 6.719 millones de dólares, lo que implicó una disminución de 2.103 millones de dólares con respecto al mismo período del año anterior. Las importaciones se redujeron 2.322 millones de dólares. El comercio con la Unión Europea concentró 12,2% de las exportaciones argentinas totales y 15,6% de las importaciones.

NAFTA

En los doce meses de 2020, el intercambio comercial con este bloque arrojó un saldo negativo de 1.464 millones de dólares. Fue el segundo en importancia después del registrado con China. Las exportaciones sumaron 4.190 millones de dólares, con una disminución de 1.240 millones de dólares respecto de igual período de 2019. Las importaciones sumaron 5.654 millones de dólares y descendieron 2.079 millones de dólares. El comercio con NAFTA equivalió a 7,6% de las exportaciones argentinas totales y 13,4% de las importaciones.

China

El intercambio comercial con este país, en los doce meses transcurridos de 2020, registró un déficit de 3.270 millones de dólares. Fue el de mayor magnitud entre los registrados con los diferentes países y bloques económicos que se destacaron en este informe. Las exportaciones alcanzaron 5.394 millones de dólares, con una baja de 23,5% (-1.659 millones de dólares) con respecto al año 2019. Las importaciones sumaron 8.664 millones de dólares y se redujeron 603 millones de dólares en relación con los mismos meses del año anterior. El intercambio con China representó 9,8% de las exportaciones argentinas totales y 20,5% de las importaciones.

ASEAN

En el período enero-diciembre de 2020, el comercio con este bloque arrojó un superávit de 3.359 millones de dólares. Fue el de mayor magnitud entre los registrados con los diferentes países y bloques económicos que se destacaron en este informe. Las exportaciones alcanzaron 5.848 millones de dólares; disminuyeron 503 millones de dólares respecto de igual período de 2019. Entre los países miembros se destacó Viet Nam, que, con 2.852 millones de dólares, absorbió el 48,8% de los despachos nacionales al bloque. Las importaciones sumaron 2.489 millones de dólares y se redujeron 196 millones de dólares con respecto a 2019. El comercio con ASEAN significó 10,7% de las exportaciones y 5,9% de las importaciones totales.

Chile

En los doce meses de 2020, el intercambio con Chile exhibió un superávit de 2.350 millones de dólares. Las exportaciones fueron de 2.889 millones de dólares; disminuyeron 190 millones de dólares respecto de igual período del año anterior. Por su parte, las importaciones crecieron 2 millones de dólares en relación con 2019. El comercio con Chile equivalió a 5,3% de las exportaciones y 1,3% de las importaciones totales.

Magreb y Egipto

El intercambio comercial con este bloque, en los doce meses transcurridos de 2020, arrojó un superávit de 2.363 millones de dólares. Fue el tercer mayor saldo positivo en magnitud entre los obtenidos con los países y bloques económicos mencionados en este informe, siguiendo a los registrados con ASEAN y Medio Oriente. Las exportaciones del período sumaron 2.905 millones de dólares y disminuyeron 413 millones de dólares respecto de igual período de 2019, mientras que las importaciones crecieron 129 millones de dólares. En este período, el comercio con Magreb y Egipto significó 5,3% de las exportaciones y 1,3% de las importaciones totales.

Medio Oriente

El comercio con este bloque tuvo un superávit de 2.711 millones de dólares en el período enero-diciembre de 2020. Fue el segundo saldo positivo en magnitud entre los obtenidos con los bloques y países considerados, luego del registrado con ASEAN. Las exportaciones totalizaron 3.193 millones de dólares y se redujeron 3,4% respecto de igual período de 2019 (-111 millones de dólares). Las importaciones totalizaron 482 millones de dólares y disminuyeron 9,6% (-51 millones de dólares). El intercambio con Medio Oriente significó 5,8% de las exportaciones y 1,1% de las importaciones totales.

Principales socios comerciales⁹

En los doce meses de 2020, los principales destinos de las exportaciones argentinas fueron Brasil, China, Estados Unidos, Chile, Viet Nam, India, Países Bajos, Perú, Indonesia y Egipto, en ese orden, que en conjunto acumularon el 55,4% del total de ventas externas.

Por su parte, los principales países de origen de las importaciones fueron Brasil, China, Estados Unidos, Paraguay, Alemania, Bolivia, Italia, Tailandia, México e India, que representaron el 72,6% del total de compras al exterior.

Los superávits más importantes correspondieron al comercio con Chile (2.350 millones de dólares), Viet Nam (2.098 millones de dólares), India (1.709 millones de dólares), Países Bajos (1.271 millones de dólares), Perú (1.261 millones de dólares), Indonesia (1.086 millones de dólares), Argelia (1.028 millones de dólares), Egipto (963 millones de dólares), Arabia Saudita (896 millones de dólares) y Uruguay (702 millones de dólares).

Los déficits más importantes se registraron con China (-3.270 millones de dólares), Paraguay (-1.345 millones de dólares), Alemania (-1.264 millones de dólares), Estados Unidos (-1.101 millones de dólares), Brasil (-729 millones de dólares), Tailandia (-584 millones de dólares), México (-507 millones de dólares), Bolivia (-507 millones de dólares), Francia (-421 millones de dólares) y Japón (-406 millones de dólares).

⁹ Para mayor detalle se puede acceder al Sistema de Consulta de Comercio Exterior de Bienes: https://comex.indec.gob.ar/?_ga=2.230488479.227009370.1597868680-1509903781.1592436568#/.

6.2

Índices de valor, precio y cantidad y efecto de los términos del intercambio. Doce meses de 2020 respecto a igual período de 2019

En los doce meses de 2020, el saldo de la balanza comercial fue superavitario en 12.528 millones de dólares. Si en este período se hubiesen registrado los mismos precios que en 2019, el saldo comercial habría tenido un superávit de 12.658 millones de dólares. Bajo este supuesto, y debido a que el índice de precios de las exportaciones tuvo una caída de menor magnitud (-2,9%) que el índice de precios de las importaciones (-3,5%), el país tuvo una ganancia en los términos del intercambio de 319 millones de dólares.

La fórmula utilizada para el cálculo de la ganancia/pérdida del intercambio¹⁰ es la siguiente:

$$\frac{X_t - M_t}{IP_{M_t}} - \left(\frac{X_t}{IP_{X_t}} - \frac{M_t}{IP_{M_t}} \right)$$

El primer término de la fórmula corresponde al saldo comercial a valores corrientes, deflactado por el índice de precios de las importaciones, con base en igual período del año anterior. El segundo término estima el saldo comercial a precios de igual período del año anterior. En el período considerado, los valores de cada término fueron de 12.977 millones de dólares y 12.658 millones de dólares, respectivamente, de donde se deduce la ganancia en los términos del intercambio antes informada.

Cuadro 12. Variaciones porcentuales de los índices de valores, precios y cantidades de las exportaciones e importaciones y efecto de los términos del intercambio, base 2004=100, según grandes rubros y usos económicos. Doce meses de 2020 respecto a igual período de 2019

Rubros/usos	Doce meses de 2020				
	Valor	Precio	Cantidad	A precios corrientes	A precios del acumulado a los doce meses de 2019
		%		Millones de dólares	
Exportación	-15,7	-2,9	-13,2	54.884	56.532
Productos primarios (PP)	-7,4	0,4	-7,8		
Manufacturas de origen agropecuario (MOA)	-9,1	1,0	-10,0		
Manufacturas de origen industrial (MOI)	-30,7	-3,4	-28,3		
Combustibles y energía (CyE)	-19,3	-32,4	19,4		
Importación	-13,8	-3,5	-10,7	42.356	43.873
Bienes de capital (BK)	-13,0	-1,6	-11,6		
Bienes intermedios (BI)	-2,1	-5,7	3,7		
Combustibles y lubricantes (CyL)	-40,6	-24,8	-21,1		
Piezas y accesorios para bienes de capital (PyA)	-25,0	1,7	-26,3		
Bienes de consumo (BC)	-4,7	1,3	-5,9		
Vehículos automotores de pasajeros (VA)	-31,7	-5,4	-27,8		
Resto	32,8	.	.		
Saldo	-	-	-	12.528	12.658

Nota: la descomposición del valor de las importaciones de bienes en sus componentes de precios y cantidades, de los productos comprendidos en los usos económicos (bienes de capital, piezas y accesorios para bienes de capital, bienes de consumo durable y vehículos y automotores de pasajeros), se efectúa con índices de precios de los principales socios comerciales.

Fuente: INDEC, Dirección Nacional de Estadísticas del Sector Externo.

¹⁰ Ver metodología *Índices de precios y cantidades del comercio exterior*, punto 6: https://www.indec.gov.ar/ftp/cuadros/economia/metodologia_preciosycantidades.pdf.

7. Otros temas

7.1 Exportaciones netas de productos relacionados con la soja de diciembre y doce meses de 2020

En diciembre de 2020, las exportaciones netas (exportaciones menos importaciones) de los cuatro principales productos derivados del cultivo de la soja y sus subproductos alcanzaron el valor de 313 millones de dólares, 71,8% inferior a igual mes del año anterior (-797 millones de dólares). Esta disminución fue debido a que se realizaron menos embarques en las aduanas de San Lorenzo, Rosario y Bahía Blanca, y en menor medida a un aumento en las importaciones en dicho período.

En este mes las exportaciones sumaron 389 millones de dólares y descendieron 65,7% respecto a igual mes del año anterior (-745 millones de dólares). Esto fue producto, principalmente, de una caída en cantidades de 73,2%, ya que los precios aumentaron 27,8%. En relación con las cantidades, descendieron las de porotos de soja, excluidos para siembra (-96,9%); harina y pellets de la extracción del aceite de soja (-66,4%); y aceite de soja (65,5%), en tanto que no se registraron exportaciones de biodiésel y sus mezclas. Con respecto a los precios, aumentaron los de harina y pellets de la extracción del aceite de soja (31,6%); aceite de soja (24,7%); y poroto de soja, excluidos para siembra (17,8%).

Por su parte, las importaciones de porotos de soja (excluidos para siembra) y sus principales derivados fueron de 76 millones de dólares, 52 millones de dólares más que en igual período del año anterior. Las cantidades aumentaron 134,3% y los precios, 37,2%. Las importaciones de porotos de soja, excluidos para siembra, se realizaron bajo el régimen de importaciones temporarias con el objetivo de ser industrializadas y provinieron de Paraguay.

Cuadro 13. Exportaciones netas de los principales productos de la soja. Variaciones absolutas y relativas. Diciembre y doce meses de 2020.

Principales productos de la soja	Diciembre				Doce meses			
	2020*	2019*	Diferencia absoluta	Variación porcentual	2020*	2019*	Diferencia absoluta	Variación porcentual
	Millones de dólares				Millones de dólares			
				%				%
Exportaciones netas	313	1.110	-797	-71,8	12.403	14.863	-2.460	-16,6
Exportación	389	1.134	-745	-65,7	14.382	16.476	-2.094	-12,7
12019000 Porotos de soja, excluidos para siembra	5	146	-141	-96,3	2.328	3.455	-1.128	-32,6
15071000 Aceite de soja en bruto, incluso desgomado	111	259	-148	-57,0	3.776	3.447	329	9,5
23040010 Harina y pellets de la extracción del aceite de soja	272	615	-343	-55,8	7.810	8.799	-989	-11,2
38260000 Biodiésel y sus mezclas	-	114	-114	-100,0	468	775	-307	-39,6
Importación	76	24	52	221,6	1.979	1.613	366	22,7
12019000 Porotos de soja, excluidos para siembra	76	24	52	221,6	1.978	1.604	375	23,4
23040010 Harina y pellets de la extracción del aceite de soja	-	-	-	-	0	9	-9	-96,2

Nota: se encuentran para descargar las bases de datos históricas de soja y subproductos, mensuales y acumuladas según país, en dólares y kilos, que se encuentra disponible en el Sistema de Consulta de Comercio Exterior de Bienes: https://comex.indec.gob.ar/?_ga=2.85762393.1346510258.1611573056-1509903781.1592436568#/database.

Fuente: INDEC, Dirección Nacional de Estadísticas del Sector Externo.

Gráfico 5. Evolución de las exportaciones netas de los principales productos del complejo soja según variaciones absolutas de precios y cantidades en millones de dólares. Enero 2018-diciembre 2020

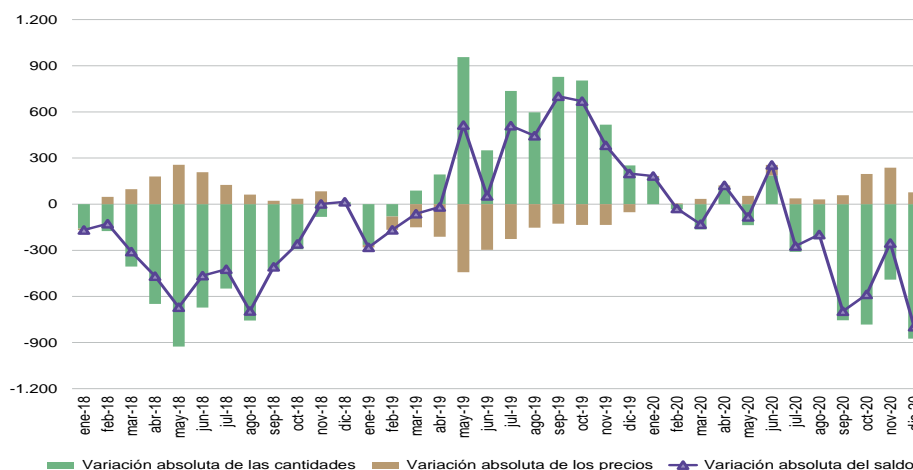

Fuente: INDEC, Dirección Nacional de Estadísticas del Sector Externo.

En los doce meses de 2020, las exportaciones netas de los principales productos derivados del cultivo de la soja y sus subproductos alcanzaron el valor de 12.403 millones de dólares, con una baja de 2.460 millones de dólares (-16,6%).

En este período las exportaciones de los principales productos relacionados con la soja y sus subproductos totalizaron 14.382 millones de dólares, con una baja de 12,7% respecto a igual período del año anterior (-2.094 millones de dólares), producto de un descenso en las cantidades exportadas de 17,8% y un incremento en los precios exportados de 6,1%. Respecto a los precios, aumentaron los correspondientes a todos los productos: aceite de soja en bruto, incluso desgomado (8,1%); harina y pellets de la extracción del aceite de soja (7,3%); biodiésel y sus mezclas (2,0%); y porotos de soja, excluidos para siembra (1,5%). En relación con las cantidades, se incrementaron las de aceite de soja (1,3%); mientras que descendieron las de biodiésel y sus mezclas (-40,8%); porotos de soja, excluidos para siembra (-33,6%); y las de harina y pellets de la extracción del aceite de soja (-17,3%).

Por su parte, las importaciones de porotos de soja, excluidos para siembra, y sus principales derivados fueron de 1.979 millones de dólares, 366 millones más que en igual período del año anterior.

8. Información complementaria

El valor de las exportaciones de diciembre de 2020 fue estimado en forma provisoria debido a que 9,4% de la documentación aduanera oficializada durante este mes se encuentra aún pendiente; esto significa que, al momento del cierre del presente informe, no fue cumplida ni anulada.

Cuadro 14. Cifras de comercio exterior. Exportaciones en millones de dólares, porcentaje de documentación pendiente y totales de la base usuario de exportación e importación. Enero-diciembre 2020

Período	Exportaciones	Documentación pendiente de exportación	Base usuario (¹)	
			Exportaciones	Importaciones
	Millones de dólares	%	Millones de dólares	
2020 Enero	4.579	0,1	4.579	3.535
Febrero	4.378	0,1	4.378	3.191
Marzo	4.383	0,3	4.383	3.154
Abril	4.349	0,1	4.349	2.894
Mayo	5.078	0,1	5.078	3.166
Junio	4.786	0,2	4.786	3.299
Julio	4.931	0,2	4.931	3.451
Agosto	4.955	0,3	4.955	3.508
Septiembre	4.727	0,3	4.727	4.129
Octubre	4.674	0,5	4.674	4.004
Noviembre	4.500	1,1	4.500	4.115
Diciembre	3.544	9,4	3.482	3.908

(¹) La información sobre la base usuario se encuentra disponible en el Sistema de Consulta del Comercio Exterior de Bienes en: <https://www.indec.gob.ar/indec/web/Nivel4-Tema-3-2-124>.

Nota: los datos de la base usuario se presentan protegidos de acuerdo a la normativa vigente sobre secreto estadístico y protección de datos individuales (art. 10° de la ley n° 17.622; título VI del decreto n° 3.110; art. 1° de la disposición n° 176/99, entre otros).

El Sistema de Consulta del Comercio Exterior de Bienes proporciona cifras actualizadas en forma continua que sirven como instrumento para la toma de decisiones y el análisis del intercambio comercial entre los países. Se puede consultar información por tipo de comercio (exportación o importación), buscar uno o más productos de acuerdo a la Nomenclatura Común del Mercosur (NCM) y filtrar los resultados por año, período (mensual o anual) y país de destino de las exportaciones u origen de las importaciones. También tiene la opción de descargar la base completa para cada uno de los años disponibles (2002-2019).

Debido al nuevo marco normativo impartido por la Administración Federal de Ingresos Públicos (AFIP), disposición n° 302/2018, el Sistema de Consulta de Comercio Exterior de Bienes del INDEC permite consultar importaciones a nivel de producto, según la NCM y país de origen.

A partir de marzo de 2018, el Sistema de Consulta del Comercio Exterior de Bienes permite realizar consultas a nivel de exportaciones de uno o más productos, según la NCM, entre la Argentina y un país de destino seleccionado, siempre y cuando no se vulnere la normativa de secreto estadístico.

En www.indec.gob.ar se encuentran disponibles los cuadros correspondientes al *INDEC Informa*, cap. 3.1, "Sector Externo".

Fuente: INDEC, Dirección Nacional de Estadísticas del Sector Externo.

- En el informe técnico *Intercambio comercial argentino (ICA)* suelen realizarse modificaciones a las cifras de los meses anteriores, especialmente en los valores de exportación. Estas modificaciones obedecen a múltiples razones: el valor informado se construye, fundamentalmente, sobre la base de operaciones realizadas y perfeccionadas desde el punto de vista documental y, en el caso de existir un porcentaje de operaciones pendiente al momento de brindar la información, su valor debe ser estimado. Asimismo, hay operaciones que han sido oficializadas por un valor, se efectivizan por un valor inferior y se demora la carga del posembarque (documento en donde se consigna el valor definitivo). Finalmente, la aplicación de regímenes tales como el de precios revisables (petróleo), con ajuste de precios en función a la calidad (concentrado de minerales), como así también las operaciones en consignación, permiten a los exportadores modificar los valores declarados en el momento de la exportación en plazos que van de los 60 a los 180 días del embarque.
- Dada la resolución general n° 2108 AFIP (RG 2108 AFIP), los exportadores de minerales tienen la opción de modificar el valor de sus transacciones en virtud de las variaciones en la cantidad y en la ley del mineral constatadas por el comprador. Esta opción puede ser ejercida dentro de los seis meses de embarque, con posibilidades de prorrogar este plazo por otros seis meses.
- Por lo general, no se realizan modificaciones en las cifras de importación, salvo las practicadas a fin de cada año por la recuperación por parte de los importadores de mercaderías que fueran enviadas previamente a rezago y registradas como tales.
- Valoración: las exportaciones se refieren a precios FOB (libre a bordo), en el puerto o lugar de embarque de las mercaderías; y las importaciones, a precios CIF, que incluyen el valor FOB más el flete y el seguro (excluidos los derechos de importación). Ver: https://www.indec.gov.ar/ftp/cuadros/economia/metodologia_comex.pdf.
- Las variaciones porcentuales de precios y cantidades de las exportaciones e importaciones del período analizado se construyeron sobre la base de un índice de precios mensual del tipo Paasche con base 2004=100. Los índices de precios del tipo Paasche se construyen considerando las cantidades del período de cálculo, razón por la cual son sensibles a los cambios en la composición del comercio exterior.
- El ajuste estacional se lleva a cabo utilizando el programa de desestacionalización X-13ARIMA-SEATS (versión 2.4) desarrollado por el U.S. Census Bureau.

La serie desestacionalizada surge de la eliminación de la serie original de las fluctuaciones estacionales y las variaciones debidas a los días de actividad y a los feriados móviles. Por lo tanto, se estiman los factores estacionales, los efectos por días de actividad y por feriados móviles para luego ser removidos de la serie original.

Los factores estacionales se estiman con el módulo X-11 del programa X-13ARIMA-SEATS. Por las características del método, estos factores sufren modificaciones cada vez que se incorpora un nuevo dato a la serie original.

Las variaciones por días de actividad y por feriados móviles se estiman con un modelo de regresión con errores Arima (RegArima). Los parámetros de este modelo quedan fijos hasta que se realiza una nueva actualización. La serie de tendencia-ciclo se estima a partir de la serie desestacionalizada con el método propuesto por Dagum (1996).

A continuación se especifica la revisión 2020 de las opciones del ajuste estacional de las series de exportación e importación.

Para el período enero 2009-febrero 2020 se realizó un ajuste estacional de las series de tiempo económicas Total de exportaciones y Total de importaciones utilizando el programa X13-ARIMA-SEATS (Final versión 1.1 Build 39, U.S. Bureau of the Census). Las opciones de la desestacionalización se revisan una vez al año.

La desestacionalización de una serie es el procedimiento mediante el cual se obtiene una nueva serie libre de estacionalidad y de las variaciones debidas a la composición del calendario. El programa X-13ARIMA-SEATS permite utilizar el módulo X-11 que estima la estacionalidad por medio de promedios móviles aplicados en forma iterativa. Por las características del método, los factores estimados sufren modificaciones cada vez que se incorpora un nuevo dato a la serie original, esto puede producir revisiones de los valores ya publicados.

El método de desestacionalización que se fijó para este caso es el método directo.

Las principales características del ajuste estacional de las series de comercio exterior son:

Diagnósticos	Exportaciones	Importaciones
Transformación	Sí	Sí
Modo de descomposición	Multiplicativo	Multiplicativo
<i>Outliers</i>	----	LS2018.SEP
Modelo ARIMA	$(0\ 1\ 1)(0\ 1\ 1)_{12}$	$(0\ 1\ 1)(0\ 1\ 1)_{12}$
Ajusta Pascua	No	No
Ajusta año bisiesto	No	Sí
Ajusta variación por días de actividad	No	Sí
Ajusta <i>outliers</i>	No	Sí
Filtro estacional final	3x5	3x5

La tendencia-ciclo es un indicador que permite analizar los ciclos y la tendencia a largo plazo. Para todas las series antes mencionadas, la estimación de la tendencia-ciclo se realiza por el método H13 modificado (Dagum, 1996), que consiste en un posprocesamiento de la serie desestacionalizada.

Las opciones son:

1. Extensión con un año de pronósticos de la serie desestacionalizada corregida por valores extremos utilizando el modelo $(0\ 1\ 1)(0\ 0\ 1)_{12}$.
2. Corrección más estricta de valores extremos.
3. Estimación de la tendencia utilizando el filtro Henderson de 13 términos.

Nota aclaratoria sobre el ajuste estacional y tendencia-ciclo

Algunas de las medidas tomadas por los gobiernos para mitigar los efectos de la pandemia producida por la COVID-19 tienen, en contrapartida, consecuencias económicas en todos los países del mundo. La Argentina no es una excepción y esto se ve reflejado en los distintos indicadores producidos por el INDEC.

Desde el punto de vista estadístico, el efecto de la COVID-19 puede afectar las series temporales argentinas desde marzo 2020 en forma de cambios estructurales. Estos pueden ser modelizados por distintos tipos de *outliers* o rampas. Ante la imposibilidad de determinar *a priori* cuál va a ser el impacto en cada serie de tiempo, las opciones de desestacionalización estarán sujetas a revisión permanente con la incorporación de cada nuevo dato para tratar de modelar el efecto de la COVID-19 en forma acertada lo más oportunamente posible. Por esta razón, mientras duren dichas medidas, los ajustes tendrán el carácter de preliminares. Una vez superada esta situación atípica, se realizará una revisión integral de las opciones de los ajustes estacionales de todas las series.

Referencias:

Dagum, E. B. (1996). A new method to reduce unwanted ripples and revisions in trend-cycle estimates from X-11-ARIMA. *Survey Methodology* 22, 77-83.

10. Zonas económicas

Mercado Común del Sur (Mercosur): Argentina, Brasil, Paraguay, Uruguay, Venezuela y zonas francas de Brasil y Uruguay.

Chile: incluye zonas francas.

Resto de la Asociación Latinoamericana de Integración (Resto de ALADI): Bolivia, Colombia, Cuba, Ecuador, Perú y zonas francas.

Sistema de la Integración Centroamericana (SICA): Belice, Costa Rica, El Salvador, Guatemala, Honduras, Nicaragua, Panamá, República Dominicana y zonas francas.

Tratado de Libre Comercio de América del Norte (NAFTA): Canadá, Estados Unidos (incluye Puerto Rico y territorios vinculados en América y Oceanía) y México.

Unión Europea (UE):¹¹ Alemania, Austria, Bélgica, Bulgaria, Chipre, Croacia, Dinamarca, Eslovaquia, Eslovenia, España (incluye Islas Canarias), Estonia, Finlandia, Francia, Grecia, Hungría, Irlanda, Italia, Letonia, Lituania, Luxemburgo, Malta, Países Bajos, Polonia, Portugal, Reino Unido, República Checa, Rumania y Suecia.

Reino Unido: incluye Irlanda del Norte.

Asociación de las Naciones del Sudeste Asiático (ASEAN): Brunei, Camboya, Filipinas, Indonesia, Laos, Malasia, Myanmar, Singapur, Tailandia y Viet Nam.

China: incluye Hong Kong y Macao.

Comunidad de Estados Independientes (CEI): Armenia, Belarús, Kazajstán, Kirguistán, República de Moldova, Federación de Rusia, Tayikistán, Turkmenistán y Uzbekistán.

Medio Oriente: Arabia Saudita, Bahrein, Emiratos Árabes Unidos, Irán, Iraq, Israel, Jordania, Kuwait, Líbano, Omán, Qatar, Yemen, Siria y Palestina.

Egipto y la Unión del Magreb Árabe: Argelia, Egipto, Libia, Marruecos, Mauritania y Túnez.

Unión Aduanera del Sur de África (SACU): Botswana, Eswatini (Swazilandia), Lesotho, Namibia y Sudáfrica.

Oceanía: Australia, Fiji, Islas Marianas Septentrionales, Islas Marshall, Islas Salomón, Kiribati, Estados Federados de Micronesia, Nauru, Nueva Zelandia, Palau, Papua Nueva Guinea, Samoa, territorios vinculados a Australia, territorios vinculados a Francia, territorio británico (Islas Pitcairn), territorios vinculados a Nueva Zelandia, Tonga, Tuvalu y Vanuatu.

¹¹ Desde febrero de 2020, la Unión Europea quedó conformada con un total de 27 países. Los datos de Reino Unido se publican por separado.

11. Anexo de cuadros

Cuadro 15. Importaciones, por usos económicos y principales secciones de la Nomenclatura Común del Mercosur. Diciembre y doce meses de 2019 y 2020

Usos/secciones	Diciembre			Doce meses		
	2020*	2019*	Variación porcentual	2020*	2019*	Variación porcentual
	Millones de dólares		%	Millones de dólares		%
Total general	3.908	3.133	24,7	42.356	49.125	-13,8
Bienes de capital (BK)	803	598	34,3	7.374	8.478	-13,0
XVI-Máquinas, aparatos y material eléctrico; sus partes	608	425	43,1	5.265	6.097	-13,6
XVII-Material de transporte	86	81	6,2	1.052	1.147	-8,3
XVIII-Instrumentos de óptica, precisión, médico-quirúrgico, relojería y música	88	73	20,5	836	951	-12,1
Resto de bienes de capital	20	18	11,1	220	283	-22,3
Bienes intermedios (BI)	1.424	1.082	31,6	16.765	17.132	-2,1
II-Productos del reino vegetal	98	44	122,7	2.232	1.857	20,2
V-Productos minerales	65	20	225,0	525	714	-26,5
VI-Productos de industrias químicas y conexas	506	433	16,9	6.759	6.630	1,9
VII-Plástico, caucho y sus manufacturas	221	177	24,9	2.189	2.252	-2,8
X-Pasta de madera, papel, cartón	70	64	9,4	815	860	-5,2
XI-Materias textiles y sus manufacturas	76	64	18,8	665	704	-5,5
XIII-Manufacturas de piedra, yeso, cemento, amianto, mica, cerámica y vidrio	45	30	50,0	367	400	-8,3
XV-Metales comunes y sus manufacturas	227	155	46,5	1.980	2.344	-15,5
Resto de bienes intermedios	117	94	24,5	1.234	1.372	-10,1
Combustibles y lubricantes (Cyl)	144	258	-44,2	2.640	4.446	-40,6
V-Productos minerales	136	227	-40,1	2.499	4.071	-38,6
Resto de combustibles y lubricantes	9	31	-71,0	141	376	-62,5
Piezas y accesorios para bienes de capital (PyA)	787	526	49,6	7.592	10.124	-25,0
XVI-Máquinas, aparatos y material eléctrico; sus partes	534	357	49,6	5.139	7.168	-28,3
XVII-Material de transporte	199	111	79,3	1.878	2.231	-15,8
Resto de piezas y accesorios	54	58	-6,9	575	724	-20,6
Bienes de consumo (BC)	528	483	9,3	6.015	6.314	-4,7
I-Animales vivos y productos del reino animal	18	17	5,9	153	206	-25,7
II-Productos del reino vegetal	55	41	34,1	505	356	41,9
IV-Productos alimenticios, bebidas y tabaco	55	52	5,8	593	569	4,2
VI-Productos de industrias químicas y conexas	130	134	-3,0	2.150	2.255	-4,7
VII-Plástico, caucho y sus manufacturas	35	22	59,1	300	289	3,8
XI-Materias textiles y sus manufacturas	24	39	-38,5	432	446	-3,1
XII-Calzado, paraguas, flores artificiales y otros	20	32	-37,5	299	440	-32,0
XVI-Máquinas, aparatos y material eléctrico; sus partes	46	35	31,4	440	404	8,9
XVII-Material de transporte	39	22	77,3	270	250	8,0
XVIII-Instrumentos de óptica, precisión, médico-quirúrgico, relojería y música	25	19	31,6	172	221	-22,2
XX-Mercancías y productos diversos	47	34	38,2	364	407	-10,6
Resto de bienes de consumo	34	36	-5,6	338	472	-28,4
Vehículos automotores de pasajeros (VA)	187	164	14,0	1.614	2.362	-31,7
XVII-Material de transporte	187	164	14,0	1.614	2.362	-31,7
Resto	35	23	52,2	356	268	32,8

Fuente: INDEC, Dirección Nacional de Estadísticas del Sector Externo.

Cuadro 16.

**Balanza comercial argentina por principales secciones y capítulos de la Nomenclatura Común del Mercosur.
Doce meses de 2020 respecto a los doce meses de 2019**

Sección/capítulo	Doce meses de 2020				
	Exportaciones ^e	Variación porcentual	Importaciones *	Variación porcentual	Saldo *
	Millones de dólares	%	Millones de dólares	%	Millones de dólares
Total general	54.884	-15,7	42.356	-13,8	12.528
I-Animales vivos y productos del reino animal	6.272	-6,5	218	-17,1	6.055
02-Carne y despojos comestibles	3.319	-13,1	98	-21,6	3.221
03-Pescados y crustáceos, moluscos y demás invertebrados acuáticos	1.704	-7,2	48	-20,0	1.656
04-Leche y productos lácteos; huevos de ave; miel natural; productos comestibles de origen animal, no expresados ni comprendidos en otra parte	1.158	24,0	14	-46,2	1.144
Resto sección I	92	-20,7	58	11,5	34
II-Productos del reino vegetal	14.589	-7,4	2.737	23,7	11.851
08-Frutas y frutos comestibles; cortezas de agrios (cítricos), melones o sandías	796	-6,5	382	32,6	414
10-Cereales	9.007	-4,3	29	-	8.978
12-Semillas y frutos oleaginosos; semillas y frutos diversos; plantas industriales o medicinales; paja y forrajes	3.427	-16,4	2.069	23,4	1.359
Resto sección II	1.358	-3,0	257	17,4	1.100
III-Grasas y aceites	4.806	2,3	75	2,7	4.731
IV-Productos alimenticios, bebidas y tabaco	11.035	-11,2	829	3,6	10.206
20-Preparaciones de hortalizas, frutas u otros frutos o demás partes de plantas	738	-27,1	114	16,3	624
22-Bebidas, líquidos alcohólicos y vinagres	882	-1,1	79	-3,7	803
23-Residuos y desperdicios de las industrias alimentarias; alimentos preparados para animales	8.469	-11,0	67	-5,6	8.402
Resto sección IV	945	-6,8	568	3,5	377
V-Productos minerales	3.054	-16,3	3.024	-36,8	30
26-Minerales metalíferos, escorias y cenizas	252	-32,4	369	-20,1	-117
27-Combustibles minerales, aceites minerales y productos de su destilación; materias bituminosas; ceras minerales	2.715	-14,8	2.566	-38,8	149
Resto sección V	86	-3,4	89	-33,1	-3
VI-Productos de industrias químicas y conexas	3.387	-17,3	8.946	0,1	-5.559
28-Productos químicos inorgánicos; compuestos inorgánicos u orgánicos de metal precioso, de elementos radioactivos, de metales de las tierras raras o de isótopos	251	-22,8	567	-22,1	-316
29-Productos químicos orgánicos	381	-24,6	2.540	7,2	-2.159
30-Productos farmacéuticos	716	-1,6	2.144	2,6	-1.428
31-Abonos	18	-73,5	1.118	6,3	-1.100
33-Aceites esenciales y resinoides; preparaciones de perfumería, de tocador o de cosmética	504	-9,8	392	-8,6	112
38-Productos diversos de las industrias químicas	1.108	-24,1	1.261	-5,3	-153
Resto sección VI	408	-9,7	925	-1,5	-517
VII-Plástico, caucho y sus manufacturas	872	-23,0	2.850	-4,0	-1.978
39-Plástico y sus manufacturas	709	-15,7	2.109	-0,3	-1.400
40-Caucho y sus manufacturas	164	-43,6	741	-13,1	-578
VIII-Pieles, cueros y sus manufacturas (excepto calzado)	341	-44,2	83	-32,5	258
IX-Madera, carbón vegetal, corcho y sus manufacturas, cestería	209	10,6	121	7,1	88
X-Pasta de madera, papel, cartón	315	-23,5	882	-11,3	-568
XI-Materias textiles y sus manufacturas	320	-36,1	1.118	-4,7	-798
XII-Calzado, paraguas, flores artificiales y otros	5	-50,0	303	-32,1	-297
XIII-Manufacturas de piedra, yeso, cemento, amianto, mica, cerámica y vidrio	109	-29,2	397	-8,3	-287
XIV-Perlas finas, piedras y metales preciosos, monedas y otros	2.130	-16,9	108	-24,5	2.022
XV-Metales comunes y sus manufacturas	1.265	-38,5	2.348	-15,7	-1.083
72-Fundición, hierro y acero	265	-36,8	649	-7,2	-384
73-Manufacturas de fundición, hierro o acero	366	-47,9	611	-34,2	-245
76-Aluminio y sus manufacturas	578	-29,3	304	-4,1	274
Resto sección XV	56	-51,7	784	-6,6	-728
XVI-Máquinas, aparatos y material eléctrico; sus partes	1.065	-22,4	11.145	-20,5	-10.080
84-Reactores nucleares, calderas, máquinas, aparatos y artefactos mecánicos; partes de estas máquinas o aparatos	927	-21,3	6.375	-15,9	-5.448
85-Máquinas, aparatos y material eléctrico y sus partes; aparatos de grabación o reproducción de sonido, aparatos de grabación o reproducción de imagen y sonido en televisión, y las partes y accesorios de estos aparatos	137	-29,0	4.770	-25,9	-4.632
XVII-Material de transporte	3.937	-40,8	4.815	-19,6	-879
87-Vehículos automóviles, tractores, velocípedos y demás vehículos terrestres; sus partes y accesorios	3.856	-40,2	4.614	-18,1	-757
Resto sección XVII	80	-59,8	201	-44,0	-121
Resto de secciones y transacciones especiales	1.173	-44,9	2.357	-18,0	-1.184

Fuente: INDEC, Dirección Nacional de Estadísticas del Sector Externo.

Cuadro 17.

Productos seleccionados de exportación según diferencias absolutas. Doce meses de 2019 y 2020

Productos	Doce meses		Diferencias absolutas
	2020 ^e	2019 [*]	
	Millones de dólares		
Total de exportaciones	54.884	65.115	-10.231
Total de productos seleccionados	39.403	47.608	-8.205
87042190 Vehículos para transporte de mercancías, de peso total con carga máxima <= a 5 t	2.354	3.741	-1.387
12019000 Porotos de soja excluidos para siembra	2.328	3.455	-1.127
23040010 Harina y pellets de la extracción del aceite de soja	7.810	8.799	-989
97011000 Pinturas y dibujos hechos totalmente a mano	12	483	-471
71081210 Oro para uso no monetario, formas en bruto de aleación dorada o bullón dorado	1.773	2.213	-440
12024200 Maníes sin cáscara, incluso quebrantados	862	433	429
27160000 Energía eléctrica	s	s	s
27090010 Aceites crudos de petróleo	1.077	1.483	-406
99980100 Aprovisionamiento de combustibles y lubricantes a buques y aeronaves	852	1.235	-383
87032210 Vehículos para transporte <= a 6 personas, de cilindrada > a 1.000 cm ³ y <= a 1.500 cm ³	243	611	-368
10019900 Trigo y morcajo, excluidos trigo duro y para siembra	2.121	2.450	-329
15071000 Aceite de soja en bruto, incluso desgomado	3.776	3.447	329
02023000 Carne bovina, deshuesada, congelada	1.937	2.247	-310
38260000 Biodiésel y sus mezclas, sin aceites de petróleo o de mineral bituminoso	468	775	-307
15121110 Aceite de girasol en bruto	347	580	-233
03061710 Camarones, langostinos y otros decápodos excluidos de agua fría, enteros, congelados	380	602	-222
41044130 Cueros y pieles curtidos de bovino, depilados, secos, plena flor sin dividir o divididos con la flor, n.c.o.p.	207	392	-185
03074310 Calamares y potas congelados	396	210	186
20081100 Maníes preparados o conservados en formas n.c.o.p.	99	281	-182
73042931 Tubos sin costura, aceros aleados sin revestir, diámetro <= a 229 mm para entubación o producción de pozos de petróleo o gas	103	s	s
10039080 Cebada en grano excluida cervecera	210	366	-156
04022110 Leche entera, en polvo, gránulos o similares, sin azucarar, con contenido de materias grasas > al 1,5%	446	296	150
87033390 Vehículos para transporte de personas, de cilindrada > a 2.500 cm ³ , n.c.o.p.	s	s	s
76012000 Aleaciones de aluminio	130	265	-135
73042939 Tubos sin costura, aceros aleados sin revestir, para entubación o producción de pozos de petróleo o gas, n.c.o.p.	s	s	s
87084080 Cajas de cambio para vehículos automóviles n.c.o.p.	247	373	-126
27112100 Gas natural en estado gaseoso	235	357	-122
27101922 Fueloil	228	349	-121
02013000 Carne bovina, deshuesada, fresca o refrigerada	654	772	-118
10059010 Maíz en grano	6.026	5.925	101
76011000 Aluminio sin alear	s	s	s
02071400 Trozos y despojos de gallos o gallinas, congelados	207	303	-96
87021000 Vehículos automóviles para transporte >= a 10 personas, con motor de émbolo o pistón	98	193	-95
87032310 Vehículos para transporte <= a 6 personas, de cilindrada > a 1.500 cm ³ y <= a 3.000 cm ³	126	217	-91
87043190 Vehículos para transporte de mercancías, de peso total con carga máxima <= a 5 t, n.c.o.p.	96	185	-89
39021020 Polipropileno sin carga, en formas primarias	39	119	-80
51052910 Tops de lana peinada	71	150	-79
40111000 Neumáticos de caucho, nuevos, utilizados en automóviles de turismo	48	126	-78
88024090 Aviones y otras aeronaves, de peso en vacío > a 15.000 kg, excluidas a turbhélice	s	s	s
23063010 Tortas, harinas y pellets de grasas o aceites de girasol	99	165	-66
27101249 Naftas excluidas para petroquímica	211	276	-65
11071010 Malta sin tostar, entera o partida	221	284	-63
15079011 Aceite de soja refinado, en envases <= a 5 l	108	46	62
27111300 Butanos licuados	96	157	-61
02022090 Cortes de carne bovina congelada, sin deshuesar, n.c.o.p.	118	64	54
87032390 Vehículos para transporte de personas, de cilindrada > a 1.500 cm ³ y <= a 3.000 cm ³ , n.c.o.p.	s	s	s
10039010 Cebada cervecera	302	354	-52
73042990 Tubos sin costura de hierro o acero, para entubación o producción de pozos de petróleo o gas, n.c.o.p.	s	0	s
28369100 Carbonato de litio	116	166	-50
27101241 Naftas para petroquímica	36	s	s
38231990 Ácidos grasos monocarboxílicos industriales n.c.o.p.	70	21	49
26070000 Minerales de plomo y sus concentrados	s	s	s
27101259 Gasolinas excluidas de aviación	87	s	s
03047400 Filetes de merluzas (Merluccius spp, Urophycis spp) congelados	160	206	-46
07032090 Ajos frescos o refrigerados excluidos para siembra	175	132	43
15179010 Mezclas de aceites refinados, en envases <= a 5 l excluidos los hidrogenados y refinados	75	117	-42
38231900 Ácidos grasos monocarboxílicos industriales n.c.o.p.	0	43	-43
87084090 Cajas de cambio para vehículos	86	129	-43
97060000 Antigüedades de más de cien años	0	42	-42
26161000 Minerales de plata y sus concentrados	247	289	-42
Resto	15.481	17.508	-2.027

Fuente: INDEC, Dirección Nacional de Estadísticas del Sector Externo.

Cuadro 18.

Productos seleccionados de importación según diferencias absolutas. Doce meses de 2019 y 2020

Productos	Doce meses		Diferencias absolutas
	2020	2019*	
	Millones de dólares		
Total de importaciones	42.356	49.125	-6.769
Total de productos seleccionados	10.828	14.902	-4.074
85030090 Partes destinadas a motores, generadores, grupos electrógenos y convertidores rotativos, n.c.o.p.	108	760	-652
27101921 Gasoleo (gasoil)	614	1.224	-610
87032310 Vehículos para transporte <= a 6 personas, de cilindrada > a 1.500 cm ³ y <= a 3.000 cm ³	814	1.329	-515
12019000 Porotos de soja excluidos para siembra	1.978	1.604	374
27112100 Gas natural en estado gaseoso	969	1.266	-297
87032210 Vehículos para transporte <= a 6 personas, de cilindrada > a 1.000 cm ³ y <= a 1.500 cm ³	545	767	-222
99980100 Aprovisionamiento de combustibles y lubricantes a buques y aeronaves	104	322	-218
85414032 Células solares en módulos o paneles	15	221	-206
27111100 Gas natural licuado	227	432	-205
27101259 Gasolinas excluidas de aviación	77	260	-183
28182010 Alumina calcinada	159	307	-148
63079010 Artículos confeccionados no expresados ni comprendidos en otra parte, de telas sin tejer	134	5	129
27101911 Querosenos de aviación	14	143	-129
99980400 Bienes despachados mediante servicios postales (1)	338	228	110
84713012 Máquinas automáticas para procesamiento de datos, digitales, portátiles	287	180	107
26011210 Aglomerados de hierro por proceso de pelletización, de diámetro superior o igual a 8 mm pero inferior o igual a 18 mm	215	319	-104
85176299 Aparatos para recepción, conversión y transmisión o regeneración de voz, imagen u otros datos n.c.o.p.	151	248	-97
84029000 Partes de calderas de vapor y de agua sobrecalentada	3	99	-96
87082999 Partes y accesorios de carrocerías n.c.o.p., de vehículos automóviles para transporte de personas, mercancías o usos especiales	286	380	-94
84119900 Partes de turbinas de gas n.c.o.p.	144	234	-90
84129090 Partes de motores y máquinas motrices, n.c.o.p.	32	121	-89
84304920 Máquinas de sondeo rotativas excluidas autopropulsadas	0	89	-89
31053000 Hidrogenoortofosfato de diamonio (fosfato diamónico)	107	23	84
87012000 Tractores de carretera para semirremolques	208	128	80
85023100 Grupo electrógeno de energía eólica	34	106	-72
31053010 Hidrogenoortofosfato de diamonio (fosfato diamónico) con contenido de arsénico >= a 6 mg/kg	0	71	-71
87042190 Vehículos para transporte de mercancías, de peso total con carga máxima <= a 5 t, n.c.o.p.	176	105	71
72071200 Semielaborados de hierro, acero sin alear, con contenido carbono < a 0,25% de sección transversal rectangular	69	0	69
27160000 Energía eléctrica	289	356	-67
87084080 Cajas de cambio para vehículos automóviles n.c.o.p.	328	394	-66
49019900 Libros, folletos e impresos similares, excluidos diccionarios, enciclopedias y en hojas sueltas	40	105	-65
89012000 Barcos cisterna	16	81	-65
32061110 Pigmentos de dióxido de titanio, con contenido >=80%, tipo rutilo	97	33	64
29012100 Etileno	0	59	-59
32061119 Pigmentos de dióxido de titanio, con contenido >=80%, tipo rutilo, n.c.o.p.	0	57	-57
84834010 Reductores, multiplicadores y variadores de velocidad incluidos convertidores de par	48	103	-55
85176130 Estaciones base de telefonía celular	27	80	-53
73269090 Manufacturas de hierro o acero n.c.o.p.	107	159	-52
84314390 Partes de máquinas de sondeo o perforación excluidas rotativas	27	79	-52
85287119 Aparato receptor decodificador de TV integrado (IRD) de señales digitalizadas de video codificadas, n.c.o.p.	85	137	-52
30022025 Vacuna contra la meningitis acondicionada para la venta por menor	96	44	52
84713019 Máquinas automáticas para procesamiento de datos, digitales, portátiles, de peso <= a 10 kg y > a 3,5 kg sin fuente exterior de energía n.c.o.p.	152	100	52
40111000 Neumáticos de caucho, nuevos, utilizados en automóviles de turismo	101	150	-49
84082020 Motores de émbolo, diésel o semidiésel, para vehículos automotores, cilindrada > a 1.500 cm ³ y <= a 2.500 cm ³	148	196	-48
85042300 Transformadores de dieléctrico líquido, de potencia > a 10.000 kVA	3	50	-47
86031000 Automotores para vías férreas y tranvías de fuente externa de electricidad	0	47	-47
08039000 Bananas frescas o secas excluidos los plátanos	242	195	47
95043000 Juegos activados con monedas o fichas excluido juegos de bolos automáticos	14	60	-46
85423190 Circuitos electrónicos integrados, procesadores y controladores, circuitos lógicos, de sincronización u otros circuitos, n.c.o.p.	100	55	45
84399990 Partes para máquinas para fabricar y acabar papel y carton, n.c.o.p.	4	49	-45
29359019 Sulfonamidas cuya estructura contenga heterociclo con heteroátomo de nitrógeno exclusivamente n.c.o.p.	134	91	43
85371090 Cuadros, paneles, consolas, armarios y otros soportes, equipados con aparatos de las partidas 8535 u 8536, para control o distribución de electricidad, para una tensión <= a 1.000 voltios, n.c.o.p.	89	132	-43
85446000 Conductores eléctricos para tensión > a 1.000 V	21	64	-43
85451100 Electrodo de carbón utilizados en hornos eléctricos	17	59	-42
84313900 Partes de máquinas o aparatos de la partida 84.28, n.c.o.p.	16	58	-42
27132000 Betún de petróleo	4	46	-42
30021590 Productos inmunológicos dosificados o acondicionados para la venta al por menor n.c.o.p.	342	301	41
84082030 Motores de émbolo, diésel o semidiésel, para vehículos automotores, cilindrada > a 2.500 cm ³ y <= a 3.500 cm ³	124	165	-41
87089990 Partes y accesorios de vehículos automóviles n.c.o.p.	235	274	-39
84798999 Máquinas y aparatos mecánicos con función propia, n.c.o.p.	113	152	-39
Resto	31.528	34.223	-2.695

(1) Incluye bienes despachados mediante servicios postales (courier).

Fuente: INDEC, Dirección Nacional de Estadísticas del Sector Externo.

Cuadro 19.

Exportaciones por grandes rubros, según zonas económicas y países seleccionados. Diciembre de 2019 y 2020

Zonas económicas y países seleccionados	Grandes rubros														
	Total			Productos primarios (PP)			Manufacturas de origen agropecuario (MOA)			Manufacturas de origen industrial (MOI)			Combustibles y energía (CyE)		
	2020 ^e	2019 [*]	Var.	2020 ^e	2019 [*]	Var.	2020 ^e	2019 [*]	Var.	2020 ^e	2019 [*]	Var.	2020 ^e	2019 [*]	Var.
	Millones de dólares		%	Millones de dólares		%	Millones de dólares		%	Millones de dólares		%	Millones de dólares		%
Total	3.544	5.374	-34,1	751	1.372	-45,3	1.099	1.970	-44,2	1.315	1.610	-18,3	380	422	-10,0
Mercosur	1.043	1.066	-2,2	119	214	-44,4	152	151	0,7	546	638	-14,4	226	63	258,7
Chile	216	300	-28,0	45	73	-38,4	76	84	-9,5	79	83	-4,8	17	61	-72,1
Resto de ALADI	157	351	-55,3	46	109	-57,8	44	115	-61,7	65	123	-47,2	1	4	-75,0
SICA	61	85	-28,2	s	3	s	6	18	-66,7	45	46	-2,2	s	19	s
NAFTA	301	421	-28,5	38	46	-17,4	76	101	-24,8	180	230	-21,7	7	45	-84,4
Unión Europea (¹)	353	700	-49,6	138	158	-12,7	111	300	-63,0	78	225	-65,3	26	18	44,4
Reino Unido	24	-	///	9	-	///	13	-	///	2	-	///	-	-	-
Suiza	66	154	-57,1	0	0	-70,3	1	2	-50,0	64	152	-57,9	-	-	-
CEI	54	47	14,9	15	11	36,4	37	31	19,4	2	5	-60,0	-	0	-100,0
ASEAN	215	440	-51,1	68	210	-67,6	140	218	-35,8	7	12	-41,7	-	-	-
China	259	576	-55,0	44	193	-77,2	196	361	-45,7	s	21	s	s	-	s
República de Corea	33	61	-45,9	29	45	-35,6	2	15	-86,7	3	1	200,0	-	-	-
Japón	17	30	-43,3	3	4	-25,0	6	12	-50,0	8	14	-42,9	-	-	-
India	157	175	-10,3	0	2	-73,3	76	169	-55,0	80	4	///	-	-	-
Medio Oriente	221	236	-6,4	33	90	-63,3	113	72	56,9	s	6	s	s	69	s
Magreb y Egipto	81	158	-48,7	66	59	11,9	11	90	-87,8	3	9	-66,7	-	-	-
SACU	33	55	-40,0	7	s	s	4	31	-87,1	22	8	175,0	-	s	s
Oceanía	86	49	75,5	s	s	s	13	25	-48,0	72	19	278,9	-	s	s
Resto del mundo	166	469	-64,6	86	143	-39,9	23	177	-87,0	13	15	-13,3	43	134	-67,9

(¹) Desde febrero de 2020, la Unión Europea quedó conformada con un total de 27 países. Los datos de Reino Unido se publican por separado.

Nota: los totales incluyen zonas francas y territorios asociados.

Fuente: INDEC, Dirección Nacional de Estadísticas del Sector Externo.

Cuadro 20.

Exportaciones por grandes rubros, según zonas económicas y países seleccionados. Doce meses de 2019-2020

Zonas económicas y países seleccionados	Grandes rubros														
	Total			Productos primarios (PP)			Manufacturas de origen agropecuario (MOA)			Manufacturas de origen industrial (MOI)			Combustibles y energía (CyE)		
	2020 ^e	2019 [*]	Var.	2020 ^e	2019 [*]	Var.	2020 ^e	2019 [*]	Var.	2020 ^e	2019 [*]	Var.	2020 ^e	2019 [*]	Var.
	Millones de dólares		%	Millones de dólares		%	Millones de dólares		%	Millones de dólares		%	Millones de dólares		%
Total	54.884	65.115	-15,7	16.216	17.520	-7,4	21.788	23.962	-9,1	13.313	19.211	-30,7	3.568	4.422	-19,3
Mercosur	10.010	12.690	-21,1	1.680	1.965	-14,5	1.939	1.966	-1,4	5.475	8.169	-33,0	917	590	55,4
Chile	2.889	3.079	-6,2	636	545	16,7	992	942	5,3	845	1.027	-17,7	417	565	-26,2
Resto de ALADI	2.976	3.664	-18,8	1.099	1.157	-5,0	927	978	-5,2	927	1.460	-36,5	23	69	-66,7
SICA	596	727	-18,0	56	76	-26,3	88	129	-31,8	367	482	-23,9	85	40	112,5
NAFTA	4.190	5.430	-22,8	624	595	4,9	1.104	1.153	-4,2	2.032	2.615	-22,3	431	1.067	-59,6
Unión Europea (¹)	6.719	8.822	-23,8	1.841	1.785	3,1	3.257	4.314	-24,5	1.299	2.261	-42,5	322	461	-30,2
Reino Unido	570	-	///	147	-	///	381	-	///	37	-	///	6	-	///
Suiza	1.022	1.690	-39,5	2	4	-50,0	21	26	-19,2	998	1.661	-39,9	-	-	-
CEI	717	699	2,6	270	262	3,1	404	392	3,1	42	45	-6,7	0	0	-40,0
ASEAN	5.848	6.351	-7,9	2.651	2.601	1,9	3.069	3.567	-14,0	95	114	-16,7	33	68	-51,5
China	5.394	7.053	-23,5	2.514	3.626	-30,7	2.645	3.022	-12,5	172	204	-15,7	63	201	-68,7
República de Corea	692	843	-17,9	636	710	-10,4	36	116	-69,0	19	16	18,8	-	-	-
Japón	317	453	-30,0	115	165	-30,3	111	130	-14,6	91	158	-42,4	-	-	-
India	2.510	2.156	16,4	s	s	s	2.178	1.833	18,8	309	267	15,7	s	s	s
Medio Oriente	3.193	3.304	-3,4	1.028	1.151	-10,7	1.617	1.674	-3,4	186	243	-23,5	363	236	53,8
Magreb y Egipto	2.905	3.318	-12,4	1.718	1.738	-1,2	1.147	1.512	-24,1	29	67	-56,7	11	-	///
SACU	341	603	-43,4	46	s	s	210	309	-32,0	84	156	-46,2	-	s	s
Oceanía	730	669	9,1	56	20	180,0	492	483	1,9	177	132	34,1	4	34	-88,2
Resto del mundo	3.265	3.565	-8,4	1.075	951	13,0	1.172	1.417	-17,3	127	133	-4,5	891	1.065	-16,3

(¹) Desde febrero de 2020, la Unión Europea quedó conformada con un total de 27 países. Los datos de Reino Unido se publican por separado.

Nota: los totales incluyen zonas francas y territorios asociados.

Fuente: INDEC, Dirección Nacional de Estadísticas del Sector Externo.

Cuadro 21.

**Importaciones por usos económicos, según zonas económicas y países seleccionados.
Diciembre de 2019 y 2020**

Zonas económicas y países seleccionados	Usos											
	Total			Bienes de capital (BK)			Bienes intermedios (BI)			Combustibles y lubricantes (CyL)		
	2020*	2019*	Var.	2020*	2019*	Var.	2020*	2019*	Var.	2020*	2019*	Var.
	Millones de dólares		%	Millones de dólares		%	Millones de dólares		%	Millones de dólares		%
Total	3.908	3.133	24,7	803	598	34,3	1.424	1.082	31,6	144	258	-44,2
Mercosur	965	764	26,3	108	108	-	423	298	41,9	19	29	-34,5
Chile	53	42	26,2	2	2	-	32	21	52,4	-	0	-100,0
Resto de ALADI	126	148	-14,9	1	1	-	23	16	43,8	65	88	-26,1
SICA	2	1	100,0	1	0	60,6	1	0	109,3	-	-	-
NAFTA	481	448	7,4	87	101	-13,9	202	179	12,8	19	39	-51,3
Unión Europea (¹)	606	567	6,9	132	111	18,9	226	207	9,2	7	34	-79,4
Reino Unido	39	-	///	6	-	///	21	-	///	0	-	///
Suiza	25	28	-10,7	2	2	-	12	18	-33,3	0	0	///
CEI	12	6	100,0	1	0	///	11	5	120,0	-	-	-
ASEAN	220	174	26,4	39	29	34,5	47	29	62,1	0	0	-99,9
China	986	616	60,1	370	183	102,2	266	198	34,3	0	0	173,5
República de Corea	38	48	-20,8	13	25	-48,0	16	13	23,1	1	0	65,8
Japón	72	55	30,9	16	12	33,3	12	12	-	0	0	112,6
India	55	57	-3,5	4	6	-33,3	34	32	6,3	2	9	-77,8
Medio Oriente	45	45	-	2	2	-	13	9	44,4	27	30	-10,0
Magreb y Egipto	36	5	///	0	0	350,8	30	3	///	-	-	-
SACU	21	5	320,0	4	1	300,0	10	3	233,3	-	-	-
Oceanía	22	21	4,8	1	0	101,4	20	20	-	-	-	-
Resto del mundo	104	104	-	15	15	-	26	17	52,9	4	28	-85,7

Zonas económicas y países seleccionados	Usos											
	Piezas y accesorios para bienes de capital (PyA)			Bienes de consumo (BC)			Vehículos automotores de pasajeros (VA)			Resto		
	2020*	2019*	Var.	2020*	2019*	Var.	2020*	2019*	Var.	2020*	2019*	Var.
	Millones de dólares		%	Millones de dólares		%	Millones de dólares		%	Millones de dólares		%
Total	787	526	49,6	528	483	9,3	187	164	14,0	35	23	52,2
Mercosur	153	115	33,0	96	87	10,3	165	126	31,0	1	0	284,4
Chile	2	1	100,0	18	18	-	-	-	-	0	0	96,5
Resto de ALADI	1	1	-	38	37	2,7	-	4	-100,0	0	0	0,8
SICA	0	0	229,3	0	0	-37,2	-	-	-	0	0	209,1
NAFTA	102	58	75,9	66	60	10,0	6	10	-40,0	0	1	-63,9
Unión Europea (¹)	147	106	38,7	83	91	-8,8	11	17	-35,3	0	0	///
Reino Unido	3	-	///	8	-	///	0	-	///	0	-	///
Suiza	2	2	-	9	7	28,6	-	-	-	0	0	208,0
CEI	0	0	93,6	0	0	16,8	-	-	-	0	-	///
ASEAN	103	73	41,1	31	43	-27,9	-	-	-	0	0	122,2
China	195	118	65,3	150	116	29,3	5	1	400,0	0	0	-24,4
República de Corea	7	6	16,7	1	1	-	0	2	-89,0	0	0	///
Japón	40	27	48,1	4	3	33,3	0	2	-80,2	0	0	-95,2
India	8	4	100,0	7	6	16,7	-	0	-100,0	0	0	-3,8
Medio Oriente	1	1	-	2	1	100,0	-	-	-	0	0	-56,6
Magreb y Egipto	3	1	200,0	2	1	100,0	-	-	-	0	0	422,9
SACU	7	1	///	0	0	-27,7	-	-	-	0	0	-30,3
Oceanía	1	0	69,6	1	0	58,0	-	-	-	0	0	48,5
Resto del mundo	12	9	33,3	12	12	-	-	1	-100,0	34	22	54,5

(¹) Desde febrero de 2020, la Unión Europea quedó conformada con un total de 27 países. Los datos de Reino Unido se publican por separado.

Nota: los totales incluyen zonas francas y territorios asociados.

Fuente: INDEC, Dirección Nacional de Estadísticas del Sector Externo.

Cuadro 22.

**Importaciones por usos económicos, según zonas económicas y países seleccionados.
Doce meses de 2019 y 2020**

Zonas económicas y países seleccionados	Usos											
	Total			Bienes de capital (BK)			Bienes intermedios (BI)			Combustibles y lubricantes (CyL)		
	2020*	2019*	Var.	2020*	2019*	Var.	2020*	2019*	Var.	2020*	2019*	Var.
	Millones de dólares		%	Millones de dólares		%	Millones de dólares		%	Millones de dólares		%
Total	42.356	49.125	-13,8	7.374	8.478	-13,0	16.765	17.132	-2,1	2.640	4.446	-40,6
Mercosur	11.284	12.243	-7,8	1.339	1.455	-8,0	5.650	5.442	3,8	359	406	-11,6
Chile	539	537	0,4	21	28	-25,0	305	299	2,0	0	0	-99,5
Resto de ALADI	1.634	1.963	-16,8	8	10	-20,0	203	247	-17,8	1.003	1.276	-21,4
SICA	24	21	14,3	8	8	-	6	5	20,0	-	-	-
NAFTA	5.654	7.733	-26,9	1.042	1.483	-29,7	2.501	2.875	-13,0	435	1.314	-66,9
Unión Europea (1)	6.625	8.947	-26,0	1.229	1.731	-29,0	2.426	2.888	-16,0	215	368	-41,6
Reino Unido	386	-	///	52	-	///	195	-	///	0	-	///
Suiza	420	404	4,0	25	37	-32,4	269	217	24,0	1	1	-
CEI	184	253	-27,3	7	5	40,0	146	212	-31,1	25	28	-10,7
ASEAN	2.489	2.685	-7,3	426	422	0,9	399	392	1,8	1	79	-98,7
China	8.664	9.267	-6,5	2.733	2.641	3,5	2.767	2.726	1,5	2	7	-71,4
República de Corea	365	502	-27,3	94	167	-43,7	175	165	6,1	5	8	-37,5
Japón	724	895	-19,1	143	191	-25,1	145	161	-9,9	1	3	-66,7
India	801	809	-1,0	44	59	-25,4	453	458	-1,1	145	110	31,8
Medio Oriente	482	533	-9,6	28	48	-41,7	140	144	-2,8	260	285	-8,8
Magreb y Egipto	542	413	31,2	3	2	50,0	498	360	38,3	6	12	-50,0
SACU	124	138	-10,1	23	34	-32,4	49	46	6,5	3	1	200,0
Oceanía	158	260	-39,2	11	13	-15,4	124	201	-38,3	7	30	-76,7
Resto	1.256	1.522	-17,5	136	143	-4,9	313	294	6,5	172	519	-66,9

Zonas económicas y países seleccionados	Usos											
	Piezas y accesorios para bienes de capital (PyA)			Bienes de consumo (BC)			Vehículos automotores de pasajeros (VA)			Resto		
	2020*	2019*	Var.	2020*	2019*	Var.	2020*	2019*	Var.	2020*	2019*	Var.
	Millones de dólares		%	Millones de dólares		%	Millones de dólares		%	Millones de dólares		%
Total	7.592	10.124	-25,0	6.015	6.314	-4,7	1.614	2.362	-31,7	356	268	32,8
Mercosur	1.522	1.824	-16,6	1.086	1.149	-5,5	1.326	1.966	-32,6	2	1	100,0
Chile	18	27	-33,3	196	181	8,3	-	-	-	0	0	-5,1
Resto de ALADI	10	15	-33,3	385	364	5,8	25	52	-51,9	0	0	-44,8
SICA	4	3	33,3	6	5	20,0	-	-	-	0	0	-31,7
NAFTA	860	1.085	-20,7	712	875	-18,6	101	99	2,0	2	2	-
Unión Europea (1)	1.436	2.441	-41,2	1.216	1.380	-11,9	100	136	-26,5	2	2	-
Reino Unido	48	-	///	87	-	///	4	-	///	0	-	///
Suiza	24	40	-40,0	101	110	-8,2	-	-	-	0	0	74,4
CEI	5	7	-28,6	1	1	-	-	-	-	0	0	-30,0
ASEAN	1.183	1.269	-6,8	480	521	-7,9	-	2	-100,0	0	0	-32,0
China	1.740	2.504	-30,5	1.398	1.370	2,0	23	18	27,8	0	1	-52,6
República de Corea	77	125	-38,4	9	10	-10,0	6	27	-77,8	0	0	///
Japón	351	438	-19,9	59	45	31,1	24	58	-58,6	0	0	-11,8
India	64	82	-22,0	93	99	-6,1	1	0	///	0	0	40,4
Medio Oriente	15	17	-11,8	38	39	-2,6	-	-	-	1	1	-
Magreb y Egipto	25	28	-10,7	11	11	-	-	-	-	0	0	-22,4
SACU	45	50	-10,0	2	3	-33,3	1	4	-75,0	0	0	-10,8
Oceanía	7	7	-	9	9	-	-	-	-	0	0	-99,6
Resto	157	161	-2,5	126	143	-11,9	4	1	300,0	349	261	33,7

(1) Desde febrero de 2020, la Unión Europea quedó conformada con un total de 27 países. Los datos de Reino Unido se publican por separado.

Nota: los totales incluyen zonas francas y territorios asociados.

Fuente: INDEC, Dirección Nacional de Estadísticas del Sector Externo.

Cuadro 23. Intercambio comercial argentino con Brasil. Enero 2019-diciembre 2020

Período	Exportación		Importación		Saldo	
	2020 ^e	2019 [*]	2020 [*]	2019 [*]	2020 [*]	2019 [*]
Millones de dólares						
Enero	697	700	661	742	36	-42
Febrero	827	908	692	940	135	-32
Marzo	767	904	717	830	50	75
Abril	394	907	519	952	-126	-45
Mayo	383	821	520	1.021	-137	-201
Junio	464	903	583	836	-119	67
Julio	555	855	708	927	-153	-73
Agosto	638	852	783	925	-145	-73
Septiembre	770	811	905	810	-135	0
Octubre	744	929	886	793	-141	136
Noviembre	866	932	886	706	-20	226
Diciembre	851	865	825	678	26	186

Nota: los totales incluyen zonas francas y territorios asociados.

Fuente: INDEC, Dirección Nacional de Estadísticas del Sector Externo.

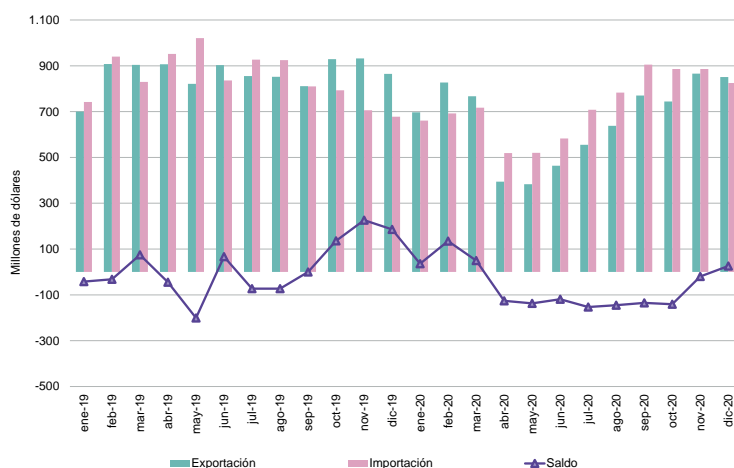

Cuadro 24. Intercambio comercial argentino con China. Enero 2019-diciembre 2020

Período	Exportación		Importación		Saldo	
	2020 ^e	2019 [*]	2020 [*]	2019 [*]	2020 [*]	2019 [*]
Millones de dólares						
Enero	283	264	750	810	-467	-546
Febrero	196	292	580	676	-384	-384
Marzo	227	265	472	666	-246	-401
Abril	510	338	411	689	99	-351
Mayo	981	770	656	830	325	-60
Junio	665	439	692	776	-27	-337
Julio	556	645	751	943	-194	-298
Agosto	596	677	738	883	-142	-206
Septiembre	319	885	890	794	-571	91
Octubre	432	966	859	950	-426	16
Noviembre	370	935	879	634	-510	302
Diciembre	259	576	986	616	-727	-40

Nota: los totales incluyen zonas francas y territorios asociados.

Fuente: INDEC, Dirección Nacional de Estadísticas del Sector Externo.

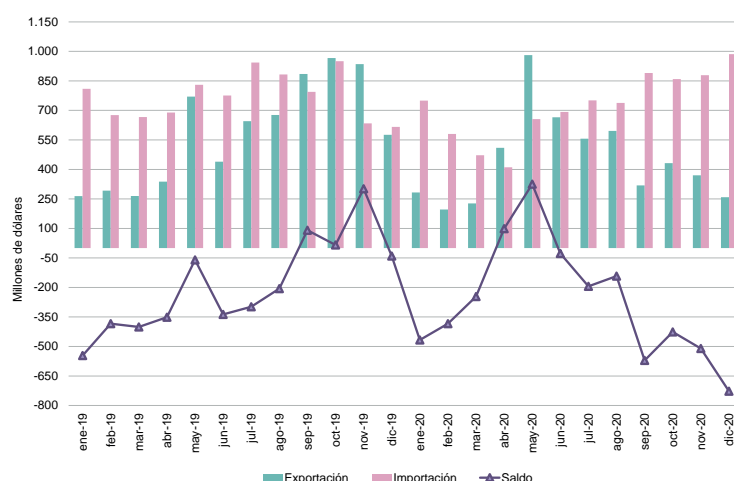

Cuadro 25. Intercambio comercial argentino con Chile. Enero 2019-diciembre 2020

Período	Exportación		Importación		Saldo	
	2020 ^e	2019 [*]	2020 [*]	2019 [*]	2020 [*]	2019 [*]
Millones de dólares						
Enero	292	286	41	47	250	239
Febrero	252	246	33	42	219	204
Marzo	253	241	33	47	220	195
Abril	220	260	30	45	190	215
Mayo	210	268	33	50	177	217
Junio	183	216	40	47	143	169
Julio	240	276	47	52	193	224
Agosto	276	263	56	41	220	222
Septiembre	264	242	55	42	209	201
Octubre	255	243	58	43	197	200
Noviembre	229	237	60	39	168	198
Diciembre	216	300	53	42	163	259

Nota: los totales incluyen zonas francas y territorios asociados.

Fuente: INDEC, Dirección Nacional de Estadísticas del Sector Externo.

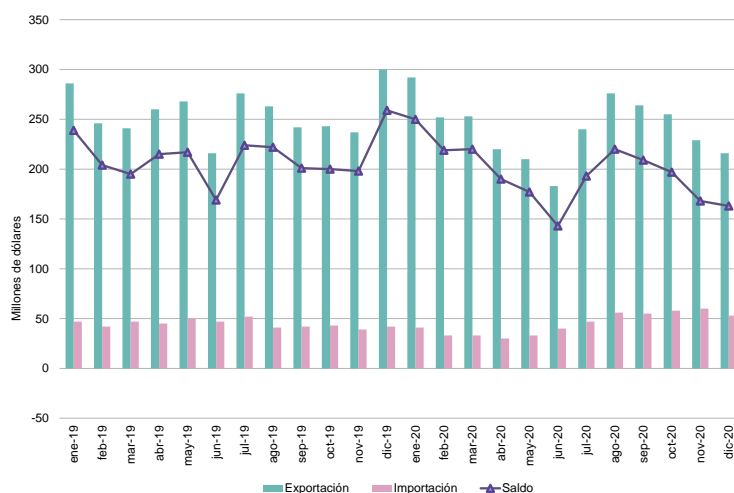

Cuadro 26. Intercambio comercial argentino con Estados Unidos. Enero 2019-diciembre 2020

Período	Exportación		Importación		Saldo	
	2020 ^e	2019 [*]	2020 [*]	2019 [*]	2020 [*]	2019 [*]
Millones de dólares						
Enero	227	302	424	693	-197	-391
Febrero	292	301	334	477	-42	-175
Marzo	253	377	295	472	-42	-95
Abril	272	358	384	502	-113	-143
Mayo	196	433	319	630	-123	-197
Junio	339	241	370	514	-30	-273
Julio	375	447	382	706	-7	-259
Agosto	335	326	353	515	-18	-189
Septiembre	260	367	345	536	-85	-169
Octubre	260	336	379	468	-119	-132
Noviembre	272	305	445	418	-172	-113
Diciembre	231	315	384	344	-153	-29

Nota: los totales incluyen zonas francas y territorios asociados.

Fuente: INDEC, Dirección Nacional de Estadísticas del Sector Externo.

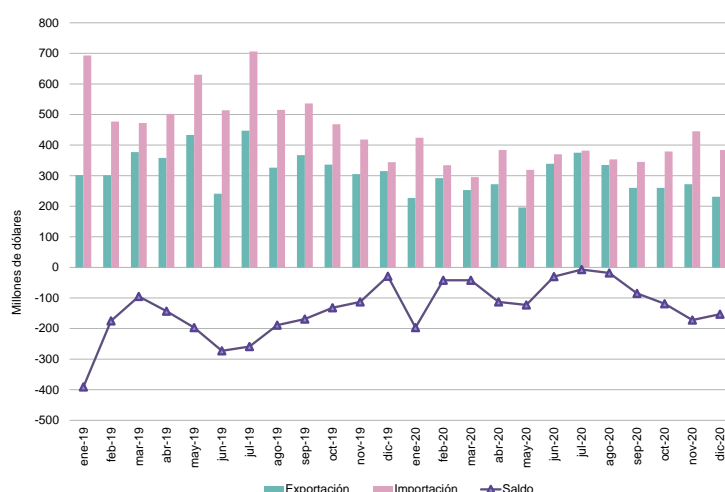

Cuadro 27. Intercambio comercial argentino con Alemania. Enero 2019-diciembre 2020

Período	Exportación		Importación		Saldo	
	2020 ^e	2019 [*]	2020 [*]	2019 [*]	2020 [*]	2019 [*]
Millones de dólares						
Enero	73	77	178	259	-105	-182
Febrero	71	62	137	243	-66	-181
Marzo	58	84	175	225	-117	-141
Abril	48	79	209	230	-161	-151
Mayo	60	103	185	247	-125	-143
Junio	59	85	146	206	-87	-121
Julio	62	90	126	273	-65	-182
Agosto	80	68	133	201	-53	-133
Septiembre	49	80	178	246	-129	-166
Octubre	56	66	163	255	-107	-189
Noviembre	50	83	198	217	-149	-134
Diciembre	60	64	162	164	-102	-100

Nota: los totales incluyen zonas francas y territorios asociados.

Fuente: INDEC, Dirección Nacional de Estadísticas del Sector Externo.

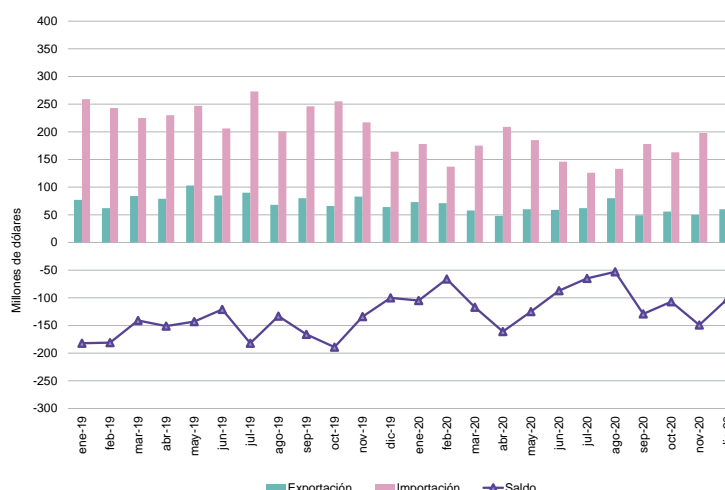

Cuadro 28. Intercambio comercial argentino con Viet Nam. Enero 2019-diciembre 2020

Período	Exportación		Importación		Saldo	
	2020 ^e	2019 [*]	2020 [*]	2019 [*]	2020 [*]	2019 [*]
Millones de dólares						
Enero	231	140	73	26	158	114
Febrero	112	207	39	30	74	177
Marzo	274	298	59	28	215	270
Abril	266	255	48	29	218	226
Mayo	336	296	33	55	302	241
Junio	331	257	55	63	276	195
Julio	266	328	70	84	196	244
Agosto	313	216	77	88	236	128
Septiembre	227	261	83	84	144	177
Octubre	198	272	89	84	109	188
Noviembre	234	155	71	42	162	113
Diciembre	64	121	56	47	7	74

Nota: los totales incluyen zonas francas y territorios asociados.

Fuente: INDEC, Dirección Nacional de Estadísticas del Sector Externo.

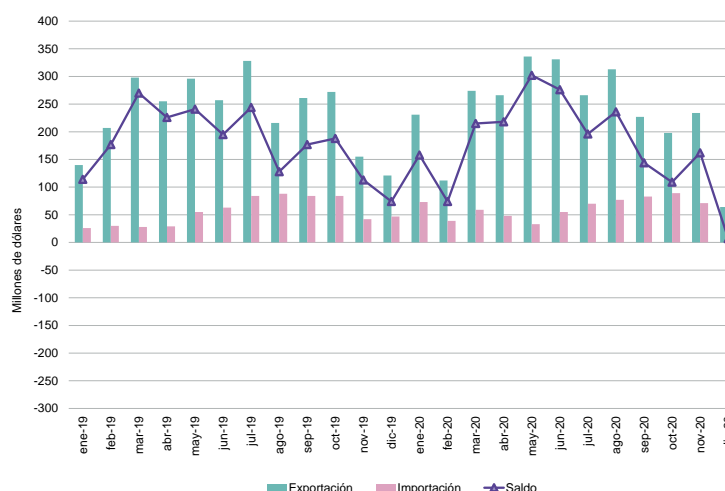

Cuadro 29.

Exportaciones a Brasil según principales rubros. Diciembre y doce meses de 2019 y 2020

Rubros	Exportaciones a Brasil					
	Diciembre			Doce meses		
	2020 ^e	2019*	Variación porcentual	2020 ^e	2019*	Variación porcentual
	Millones de dólares		%	Millones de dólares		%
Total	851	865	-1,6	7.956	10.386	-23,4
Productos primarios (PP)	106	190	-44,2	1.512	1.801	-16,0
Cereales	82	147	-44,2	1.109	1.395	-20,5
Hortalizas y legumbres sin elaborar	14	32	-56,3	245	243	0,8
Frutas frescas	6	8	-25,0	107	114	-6,1
Pescados y mariscos sin elaborar	2	0	305,1	9	9	-
Semillas y frutos oleaginosos	1	1	-	8	8	-
Resto de productos primarios	2	2	0,0	33	33	0,0
Manufacturas de origen agropecuario (MOA)	112	111	0,9	1.454	1.432	1,5
Productos de molinería y sus preparaciones	24	20	20,0	305	232	31,5
Productos lácteos	19	27	-29,6	328	409	-19,8
Preparados de hortalizas, legumbres y frutas	19	22	-13,6	202	250	-19,2
Grasas y aceites	12	9	33,3	82	87	-5,7
Carnes y sus preparados	9	8	12,5	72	87	-17,2
Resto de MOA	29	25	16,0	465	368	26,4
Manufacturas de origen industrial (MOI)	437	524	-16,6	4.335	6.785	-36,1
Material de transporte terrestre	279	354	-21,2	2.568	4.424	-42,0
Productos químicos y conexos	44	34	29,4	433	500	-13,4
Máquinas y aparatos, material eléctrico	41	46	-10,9	445	583	-23,7
Materias plásticas y sus manufacturas	24	33	-27,3	359	472	-23,9
Metales comunes y sus manufacturas	21	25	-16,0	240	330	-27,3
Resto de MOI	29	33	-12,1	289	475	-39,2
Combustibles y energía (CyE)	196	40	390,0	656	368	78,3

Nota: los totales incluyen la zona franca.

Fuente: INDEC, Dirección Nacional de Estadísticas del Sector Externo.

Cuadro 30.

Importaciones desde Brasil según usos económicos, grandes categorías económicas y agregados especiales.
Diciembre y doce meses de 2019 y 2020

Usos económicos, grandes categorías económicas y agregados especiales	Importaciones desde Brasil					
	Diciembre			Doce meses		
	2020*	2019*	Variación porcentual	2020*	2019*	Variación porcentual
	Millones de dólares		%	Millones de dólares		%
Total general	825	678	21,7	8.685	10.159	-14,5
Bienes de capital (BK)	107	107	0,0	1.319	1.444	-8,7
Bienes de capital, excluidos equipos de transporte	71	85	-16,5	673	872	-22,8
Computadoras y teléfonos	0	0	-47,2	1	1	0,0
Equipos de transporte industriales	36	21	71,4	645	572	12,8
Bienes intermedios (BI)	322	256	25,8	3.553	3.946	-10,0
Alimentos y bebidas básicos fundamentalmente para la industria	2	8	-75,0	204	207	-1,4
Alimentos y bebidas elaborados fundamentalmente para la industria	6	6	0,0	93	89	4,5
Suministros industriales básicos no especificados en otras partidas	35	2	///	299	435	-31,3
Suministros industriales elaborados no especificados en otras partidas	276	239	15,5	2.936	3.196	-8,1
Medicamentos	3	1	200,0	21	20	5,0
Combustibles y lubricantes (Cyl)	3	2	50,0	90	46	95,7
Combustibles y lubricantes básicos	0	0	///	0	0	-0,8
Combustibles y lubricantes elaborados	3	2	50,0	90	46	95,7
Piezas y accesorios para bienes de capital (PyA)	145	110	31,8	1.458	1.748	-16,6
Piezas y accesorios para bienes de capital	29	27	7,4	267	325	-17,8
Partes y piezas para computadoras y teléfonos	0	0	37,4	1	1	0,0
Piezas y accesorios para equipos de transporte	115	83	38,6	1.190	1.422	-16,3
Bienes de consumo (BC)	83	77	7,8	937	1.007	-7,0
Alimentos y bebidas básicos fundamentalmente para el hogar	7	3	133,3	75	28	167,9
Alimentos y bebidas elaborados fundamentalmente para el hogar	25	21	19,0	234	251	-6,8
Equipos de transporte no industriales	2	2	0,0	20	40	-50,0
Artículos de consumo duraderos no especificados en otra partida	3	6	-50,0	42	54	-22,2
Artículos de consumo semiduraderos no especificados en otra partida	17	16	6,3	175	220	-20,5
Artículos de consumo no duraderos no especificados en otra partida	25	27	-7,4	339	349	-2,9
Medicamentos	5	3	66,7	52	65	-20,0
Vehículos automotores de pasajeros (VA)	165	126	31,0	1.326	1.966	-32,6
Resto	1	0	285,1	2	1	100,0

Nota: los totales incluyen la zona franca.

Fuente: INDEC, Dirección Nacional de Estadísticas del Sector Externo.

12.

Anexo de revisión de cifras enero-noviembre de 2020

Ajustes de las series de exportación e importación para el período enero-noviembre de 2020

Período	Exportaciones				Importaciones				
	Publicación actual	Publicación anterior (al 22/12/2020)	Diferencias	Diferencias acumuladas	Publicación actual	Publicación anterior (al 22/12/2020)	Diferencias	Diferencias acumuladas	
Millones de dólares									
2020*	Enero	4.579	4.556	23	23	3.535	3.534	1	1
	Febrero	4.378	4.324	54	77	3.191	3.195	-4	-3
	Marzo	4.383	4.333	50	128	3.154	3.175	-21	-23
	Abril	4.349	4.329	20	148	2.894	2.918	-24	-47
	Mayo	5.078	5.061	17	165	3.166	3.168	-2	-50
	Junio	4.786	4.786	0	165	3.299	3.302	-3	-52
	Julio	4.931	4.903	28	193	3.451	3.452	-1	-53
	Agosto	4.955	4.938	17	210	3.508	3.508	0	-54
	Septiembre	4.727	4.711	16	226	4.129	4.129	0	-54
	Octubre	4.674	4.671	3	229	4.004	4.004	0	-54
	Noviembre	4.500	4.385	115	344	4.115	4.114	1	-53

Nota: los totales por suma pueden no coincidir por redondeo en las cifras parciales.

Fuente: INDEC, Dirección Nacional de Estadísticas del Sector Externo.