

Comercio exterior
Vol. 8, n° 1



Intercambio comercial argentino

Cifras estimadas de diciembre de 2023



Informes técnicos. Vol. 8, nº 14

ISSN 2545-6636

Comercio exterior. Vol. 8 nº 1

Intercambio comercial argentino

Cifras estimadas de diciembre de 2023

ISSN 2545-6644

Instituto Nacional de Estadística y Censos (INDEC)

Queda hecho el depósito que fija la Ley 11.723

Dirección: Marco Lavagna

Dirección Técnica: Pedro Ignacio Lines

Dirección de Gestión: Santiago Tettamanti

Dirección General de Difusión y Comunicación: María Silvina Viazzi

Coordinación de Producción Gráfica y Editorial: Marcelo Costanzo

Este informe técnico fue producido por los equipos de trabajo de:

Dirección de Estadísticas del Comercio Exterior

María Inés Dalton



Esta publicación utiliza una licencia Creative Commons.
Se permite su reproducción con atribución de la fuente.

Buenos Aires, enero de 2024

Signos convencionales:

* Dato provisorio

e Dato estimado por extrapolación, proyección

i Dato estimado por imputación

u Dato de calidad inferior al estándar

- Cero absoluto

. Dato no registrado

... Dato no disponible a la fecha de presentación de los resultados

/// Dato que no corresponde presentar

s Dato confidencial por aplicación de las reglas del secreto estadístico

Publicaciones del INDEC

Las publicaciones editadas por el Instituto Nacional de Estadística y Censos pueden ser consultadas en www.indec.gov.ar y en el Centro Estadístico de Servicios, ubicado en Av. Presidente Julio A. Roca 609 C1067ABB, Ciudad Autónoma de Buenos Aires, Argentina. El horario de atención al público es de 9:30 a 16:00.

También pueden solicitarse al teléfono (54-11) 5031-4632

Correo electrónico: ces@indec.gov.ar

Sitio web: www.indec.gov.ar

Twitter: [@INDECArentina](https://twitter.com/INDECArentina)

Facebook: [/INDECArentina](https://www.facebook.com/INDECArentina)

Instagram: [@indecargentina](https://www.instagram.com/indecargentina)

Spotify: [/INDECArentina](https://open.spotify.com/track/INDECArentina)

Calendario anual anticipado de informes:

<http://www.indec.gov.ar/indec/web/Calendario-Fecha-0>

Tabla de contenido

Pág.

Resumen ejecutivo de diciembre y 2023. Cifras estimadas.....	3
Síntesis de los resultados.....	10
1. Diciembre de 2023.....	11
1.1 Intercambio comercial por producto	11
1.2 Precios y cantidades	19
1.3 Zonas y países seleccionados	22
2. Acumulado de los doce meses de 2023	30
2.1 Intercambio comercial por producto	30
2.2 Precios y cantidades	35
2.3 Zonas y países seleccionados	36
3. Series de tiempo.....	41
3.1 Exportaciones desestacionalizadas y tendencia-ciclo	41
3.2 Importaciones desestacionalizadas y tendencia-ciclo	42
4. Secciones especiales.....	43
4.1 Exportaciones netas de productos relacionados con la soja	43
4.2 Exportaciones netas del sector automotriz	45
5. Nota metodológica	46

Enlaces

Se puede consultar la versión interactiva del Intercambio comercial argentino en:
https://www.indec.gov.ar/ftp/ica_digital/ica_d_01_2432F21717CB/

Los cuadros en formato excel del presente informe se encuentran en:
https://www.indec.gov.ar/ftp/cuadros/economia/ica_cuadros_18_01_24.xls

Para mayor detalle se puede acceder al Sistema de Consulta de Comercio Exterior de Bienes:
https://comex.indec.gov.ar/?_ga=2.230488479.227009370.1597868680-1509903781.1592436568#

Pueden consultarse más detalles de las series que componen el ICA, desde enero 2022 hasta el período de referencia del presente informe, en los cuadros que se encuentran en formato digital, disponibles en:

www.indec.gov.ar/ftp/cuadros/economia/ica_anexo_cuadros_18_01_24.xls

Aviso

El 25 de octubre de 2023 se aprobó la Nomenclatura Común del Mercosur, de acuerdo con la VII Enmienda del Sistema Armonizado de Designación y Codificación (Decreto 557/2023). Debido a las actualizaciones de procesos necesarias para la elaboración de las estadísticas del comercio exterior con la nueva enmienda, el informe se publica con la Enmienda VI.

La base de importación que se descarga del Sistema de Consultas de Bienes brinda información sobre los valores CIF y su apertura en FOB, Flete y Seguro.

Los archivos de origen provincial desde 2018 se podrán descargar del Sistema de Consulta de Comercio Exterior en la pestaña "Base de datos-Modalidad anual": https://comex.indec.gov.ar/?_ga=2.7136050.1840472550.1649680827-1597639766.1574437103#/database

Los archivos de origen provincial de 2023 estarán disponibles en marzo de 2024.

A partir de abril de 2023, las cifras desestacionalizadas y tendencia-ciclo se presentan de forma definitiva hasta diciembre de 2016.



INDECArgentina



Intercambio comercial argentino

Cifras estimadas de diciembre y doce meses de 2023

Resumen ejecutivo



Exportaciones

Diciembre 2021-diciembre 2023

Importaciones

Diciembre 2021-diciembre 2023

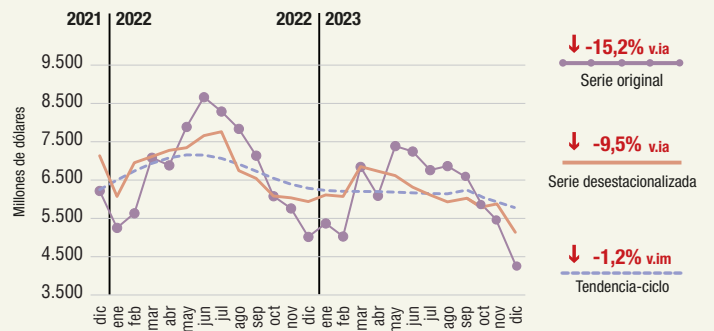
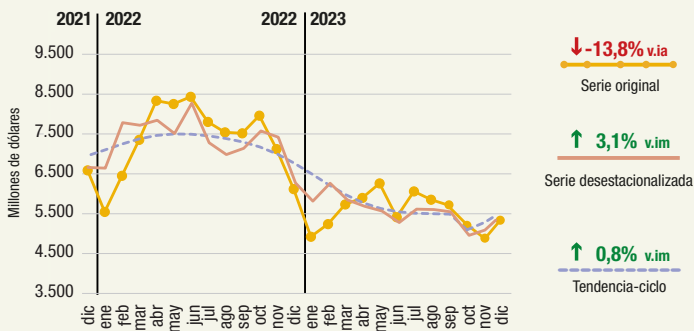

v.a.: variación interanual v.im.: variación intermensual

Ver sección 3. Series de tiempo

Exportaciones, importaciones y saldo comercial, en millones de dólares. Enero 2013-diciembre 2023

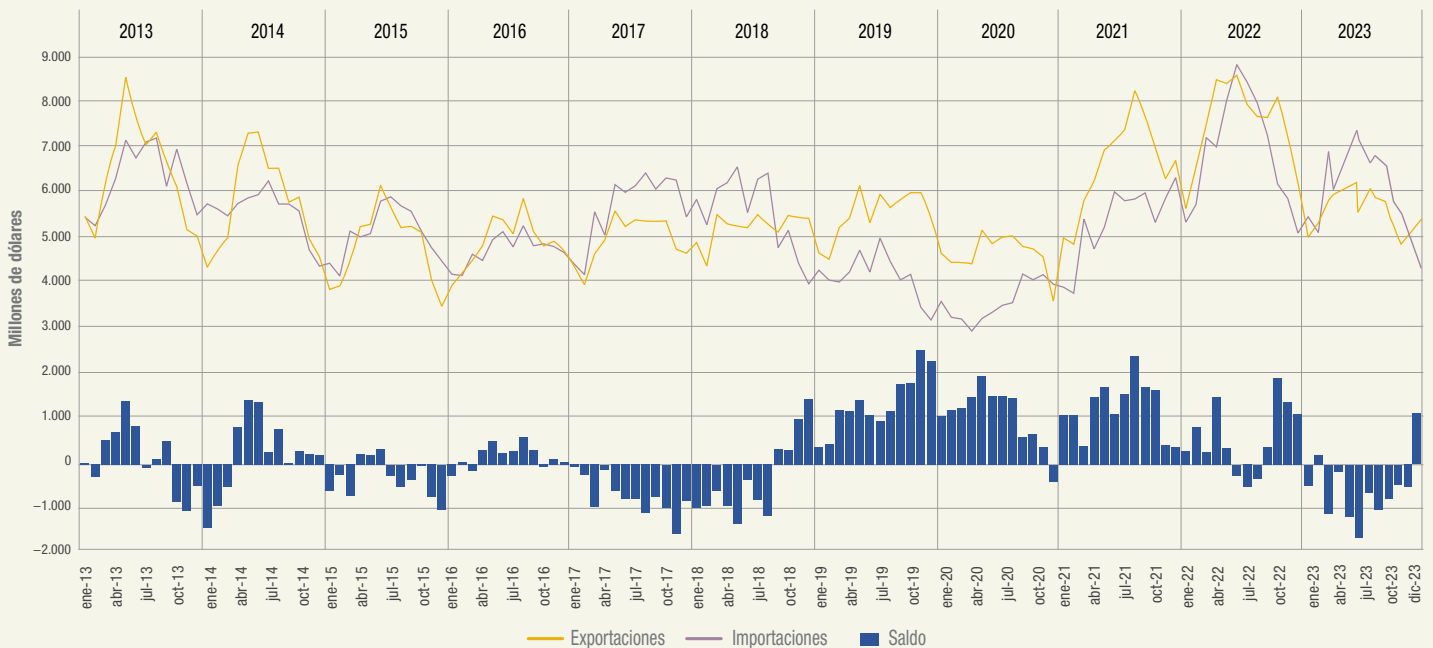

Ver Sistema de Consulta de Comercio Exterior de Bienes: <https://comex.indec.gob.ar/#/>

Fuente: INDEC, Dirección Nacional de Estadísticas del Sector Externo y Cuentas Internacionales.

Exportaciones por grandes rubros e importaciones por usos económicos.
En millones de dólares, participación y variación porcentual. Diciembre de 2023

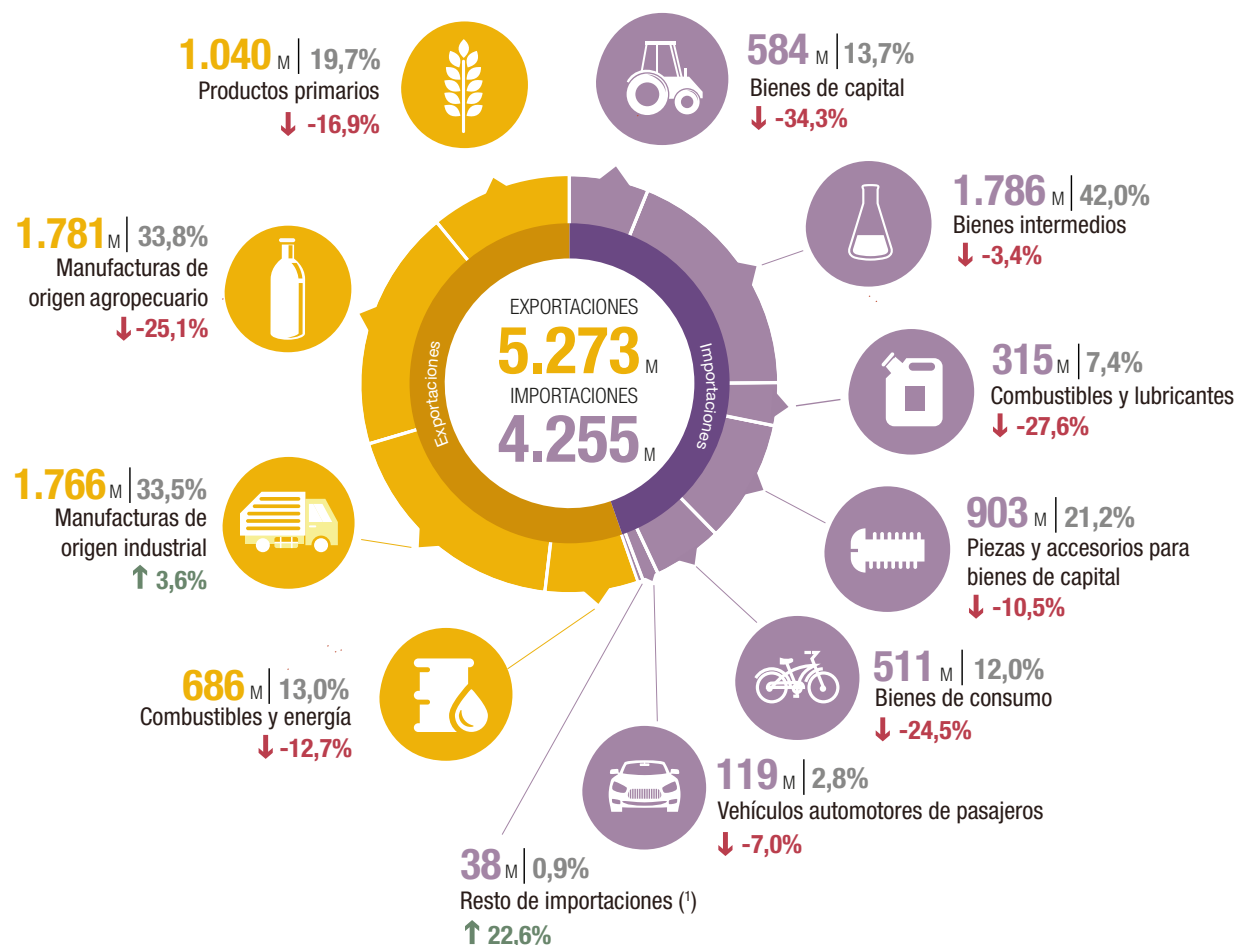

M: millones de dólares.

↑↓: variación porcentual respecto a igual período del año anterior.

(*) Incluye bienes despachados mediante servicios postales (*courier*).

Ver cuadros 3 y 5

Principales socios comerciales, según intercambio comercial

País	Exportaciones	Importaciones	Saldo
Brasil	1.053 ↓ -0,6%	924 ↓ -14,4%	129
Unión Europea	516 ↓ -13,4%	644 ↓ -6,7%	-128
China	337 ↓ -5,6%	785 ↓ -34,4%	-448
Estados Unidos	532 ↑ 21,5%	404 ↓ -27,7%	128
Chile	416 ↑ 13,4%	40 ↓ -40,3%	376
Paraguay	93 ↓ -8,8%	321 ↑ 256,7%	-228
India	173 ↓ -57,1%	105 ↑ 26,5%	68
Perú	254 ↑ 33,7%	10 ↓ -41,2%	244

Nota: los totales por país pueden diferir de los publicados en el Sistema de Consultas de Comercio Exterior de Bienes. La codificación de países utilizada en el ICA corresponde a país ampliado, mientras que en el Sistema se corresponde con la ISO 3166-1 alfa-2. Por ejemplo, para el Sistema, la definición de país China se corresponde con el código "CN", mientras que para el ICA, China está conformada por: "CN: China", "HK: Hong Kong" y "MO: Macao" (ver "Zonas económicas"). En el ICA las variaciones porcentuales se calculan de acuerdo con el formato publicado, millones de dólares. En el Sistema de Consultas se calculan con la cifra en dólares sin distinguir unidades.

Fuente: INDEC, Dirección Nacional de Estadísticas del Sector Externo y Cuentas Internacionales.

Cifras estimadas de los doce meses de 2023

Exportaciones **66.788** ↓ -24,5% Importaciones **73.714** ↓ -9,6% Saldo **-6.926**
 millones de dólares millones de dólares millones de dólares

Exportaciones, importaciones y saldo comercial, en millones de dólares. Años 2013-2023

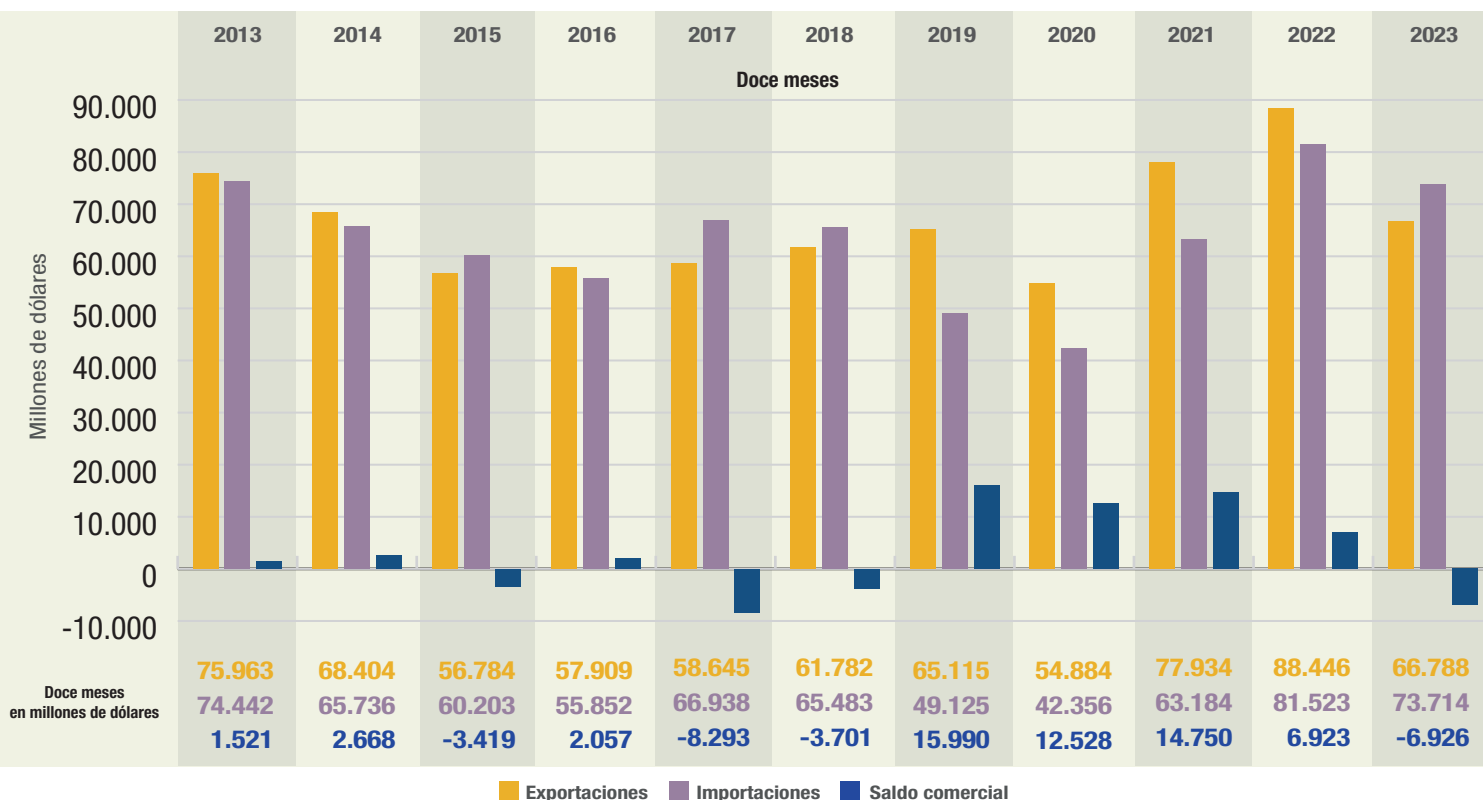

Ver Sistema de Consulta de Comercio Exterior de Bienes: <https://comex.indec.gov.ar/#/>

Exportaciones por grandes rubros e importaciones por usos económicos. En millones de dólares, participación y variación porcentual

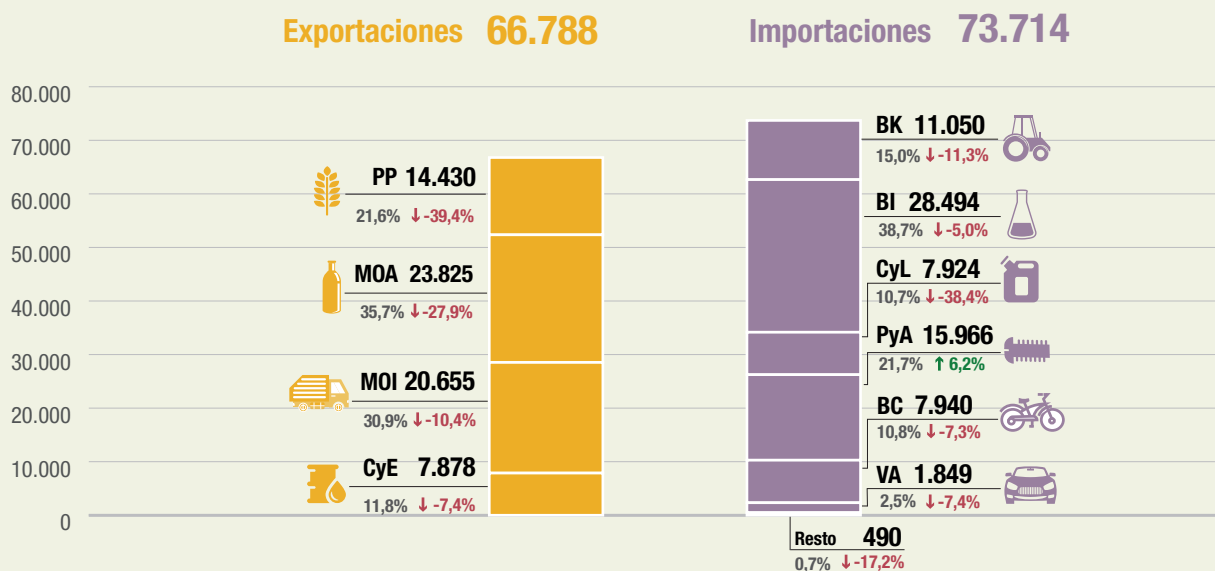

Productos primarios (PP) | Manufacturas de origen agropecuario (MOA) | Manufacturas de origen industrial (MOI) | Combustibles y energía (CyE) |

Bienes de capital (BK) | Bienes intermedios (BI) | Combustibles y lubricantes (CyL) | Piezas y accesorios para bienes de capital (PyA) | Bienes de consumo (BC) | Vehículos automotores de pasajeros (VA)

↑ ↓ : variación porcentual respecto a igual período del año anterior.

(*) Incluye bienes despachados mediante servicios postales (courier).

Fuente: INDEC, Dirección Nacional de Estadísticas del Sector Externo y Cuentas Internacionales.

Participación porcentual de los principales países de exportación e importación.
Año 2023

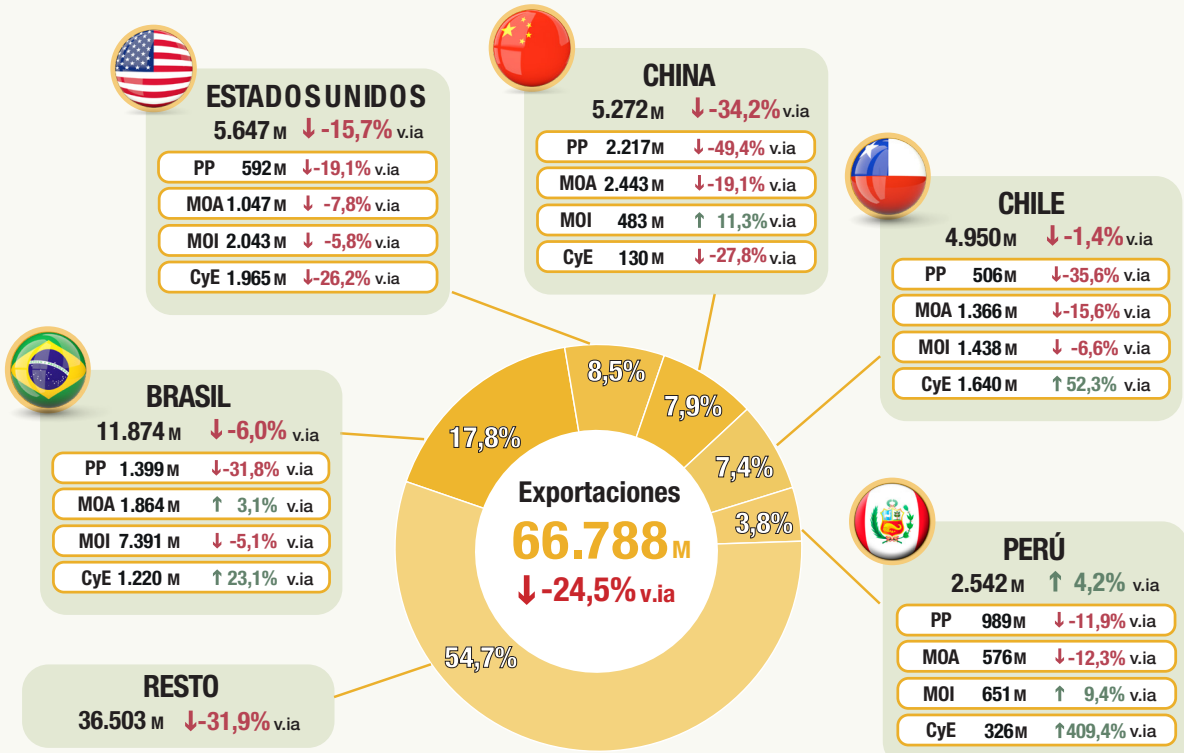

M: millones de dólares
v.ia: variación interanual

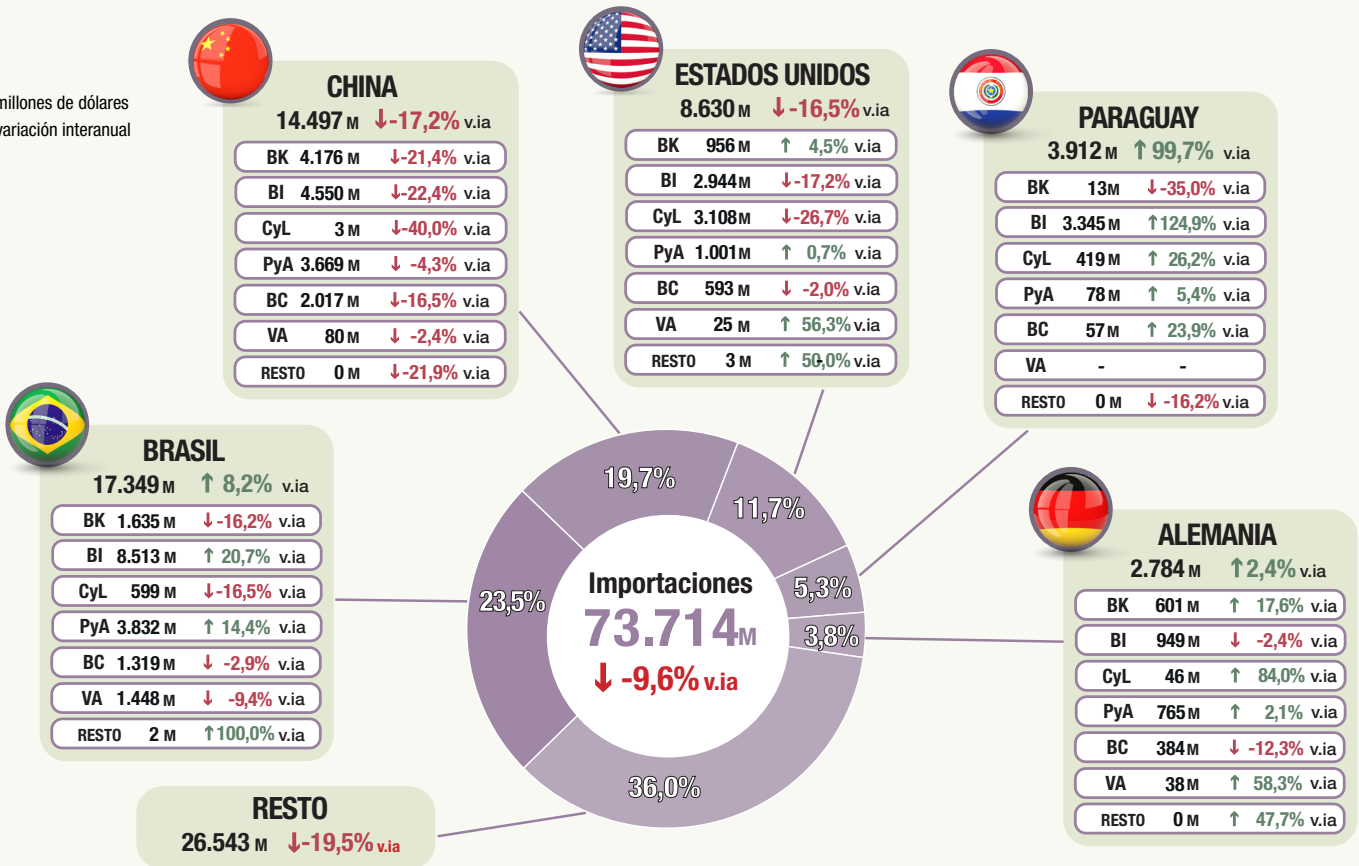

Productos primarios (PP) | Manufacturas de origen agropecuario (MOA) | Manufacturas de origen industrial (MOI) | Combustibles y energía (CyE) | Bienes de capital (BK) | Bienes intermedios (BI) | Combustibles y lubricantes (CyL) | Piezas y accesorios para bienes de capital (PyA) | Bienes de consumo (BC) | Vehículos automotores de pasajeros (VA)
↑ ↓ : variación porcentual respecto a igual período del año anterior.

Fuente: INDEC, Dirección Nacional de Estadísticas del Sector Externo y Cuentas Internacionales.

Dinámica de los costos del flete internacional en las importaciones

Flete por tonelada importada
Enero 2020-diciembre 2023

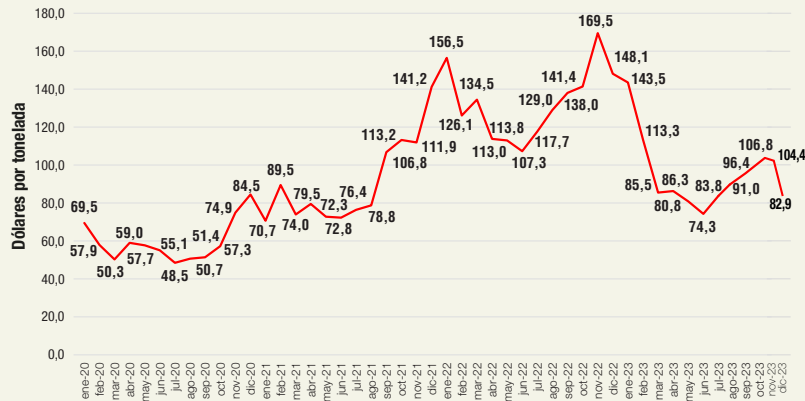

Desde diciembre de 2022 la evolución del costo del transporte internacional registró una tendencia decreciente sostenida que alcanzó, en diciembre de 2023, el nivel promedio de los primeros nueve meses de 2021 (el alza del valor promedio del flete se observó a partir de octubre de 2021 y se mantuvo hasta noviembre de 2022, cuando se registró el valor máximo, 169,5 dólares por tonelada). Este gráfico muestra la evolución del valor del flete por tonelada hasta diciembre de 2023 para las importaciones argentinas.

En el último mes de 2023, el valor unitario del flete internacional fue de 82,9 dólares por tonelada, 44,0% inferior al de igual período de 2022 (148,1 dólares por tonelada) y 41,3% inferior al de diciembre de 2021 (141,2 dólares por tonelada).

Flete por tonelada importada, por principales zonas económicas
Enero 2020-diciembre 2023

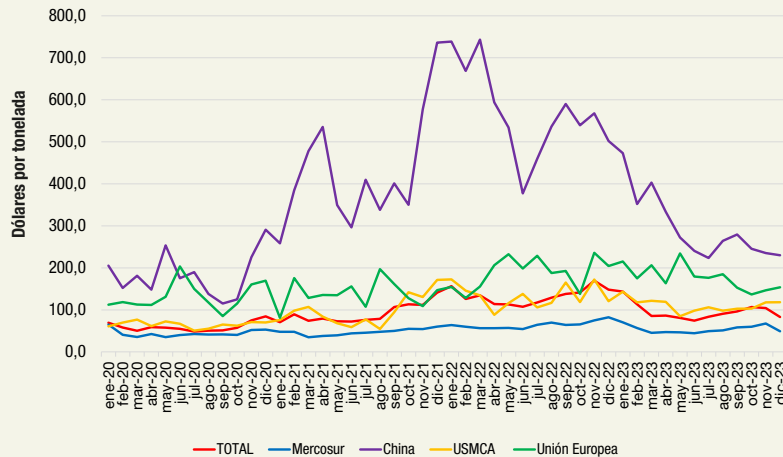

Los fletes provenientes de las zonas seleccionadas China, USMCA, Unión Europea y Mercosur en conjunto representaron el 75,2% del total. China disminuyó 54,2% con respecto a diciembre del año anterior. En cuanto al valor FOB de las importaciones provenientes de este país, cada 100 dólares se pagaron 5,3 dólares de flete; 9,2 dólares en diciembre de 2022 y 11,8 dólares en el mismo mes de 2021.

En diciembre de 2023 el flete de origen Mercosur alcanzó una participación de 31,4%, con una baja en el valor unitario de 40,5% respecto a diciembre de 2022. En relación con el valor FOB de las importaciones desde el Mercosur, cada 100 dólares se pagaron 5,1 dólares de flete; y 4,5 dólares tanto en diciembre de 2022 como en el mismo mes de 2021.

Fletes de importación por principales zonas económicas, en porcentaje. Diciembre de 2023

	Var. % flete por tonelada importada de diciembre 2023		Part. % de la zona económica sobre el flete total			Relación flete/FOB * 100		
	Respecto a diciembre 2022	Respecto a diciembre 2021	Diciembre 2023	Diciembre 2022	Diciembre 2021	Diciembre 2023	Diciembre 2022	Diciembre 2021
	%		%			Dólares cada US\$100 FOB		
Total	-44,0	-41,3	100,0	100,0	100,0	4,9	6,7	7,3
Total selección	-	-	75,2	74,9	71,2	4,8	6,5	7,1
Mercosur	-40,5	-18,7	31,4	16,6	14,1	5,1	4,5	4,5
China	-54,2	-68,8	19,8	31,9	38,2	5,3	9,2	11,8
USMCA	-1,9	-30,9	13,0	14,9	8,8	5,2	6,7	5,1
UE	-24,7	4,8	10,9	11,5	10,0	3,5	5,5	5,3

Nota: incluye fletes asociados a importaciones, independientemente de quién presta el servicio. La clasificación por país se realizó con base en el origen de los bienes y no en su procedencia. La base de importación que se descarga del Sistema de Consultas de Bienes informa, además de los campos habituales, los valores FOB, flete y seguro para su análisis.

Fuente: INDEC, Dirección Nacional de Estadísticas del Sector Externo y Cuentas Internacionales.

Fletes de importación por principales zonas económicas, en millones de dólares y participación porcentual. Doce meses 2021-2023

Enero-Diciembre 2023

3.641 millones USD

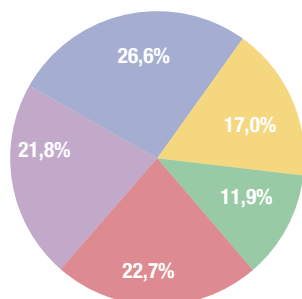

Enero-Diciembre 2022

5.039 millones USD

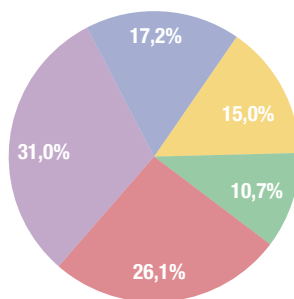

Enero-Diciembre 2021

3.632 millones USD

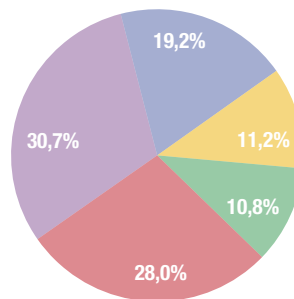

Fuente: INDEC, Dirección Nacional de Estadísticas del Sector Externo y Cuentas Internacionales.

R1. Principales indicadores de comercio exterior. Diciembre de 2023

Indicador	Unidad de medida	Exportación	Importación	Saldo	Intercambio
Balanza comercial					
Totales de diciembre de 2023	Millones de dólares	5.273	4.255	1.018	9.528
Variación serie original respecto a diciembre de 2022	%	-13,8	-15,2		-14,4
Variación serie desestacionalizada respecto a noviembre de 2023	%	3,1	-9,5		
Variación tendencia-ciclo respecto a noviembre de 2023	%	0,8	-1,2		
Índices de precios y cantidades de comercio exterior respecto a diciembre de 2022					
Índices de precios	%	-7,9	0,9		
Índices de cantidades	%	-6,6	-16,3		
Ganancia/pérdida de los términos del intercambio	Millones de dólares				-499

Fuente: INDEC, Dirección Nacional de Estadísticas del Sector Externo y Cuentas Internacionales.

R2. Principales indicadores de comercio exterior. Doce meses de 2023

Indicador	Unidad de medida	Exportación	Importación	Saldo	Intercambio
Balanza comercial					
Totales acumulados de los doce meses	Millones de dólares	66.788	73.714	-6.926	140.502
Variación porcentual respecto a los doce meses de 2022	%	-24,5	-9,6		-17,3
Índices de precios y cantidades de comercio exterior respecto a los doce meses de 2022					
Índices de precios	%	-9,7	-5,8		
Índices de cantidades	%	-16,4	-4,1		
Ganancia/pérdida de los términos del intercambio	Millones de dólares				-3.052

Fuente: INDEC, Dirección Nacional de Estadísticas del Sector Externo y Cuentas Internacionales.

R3. Principales secciones de exportación e importación, según la Nomenclatura Común del Mercosur. Diciembre y doce meses de 2023

Sección	Exportación		Sección	Importación	
	Millones de dólares	Variación interanual		Millones de dólares	Variación interanual
Diciembre de 2023					
IV-Productos de las industrias alimentarias, bebidas y tabaco	929	-27,0	XVI-Máquinas, aparatos y material eléctrico; sus partes y accesorios	1.050	-22,2
II-Productos del reino vegetal	852	-26,2	VI-Productos de industrias químicas o de las industrias conexas	799	-13,6
XVII-Material de transporte	708	9,9	XVII-Material de transporte	479	-18,5
V-Productos minerales	683	1,2	II-Productos del reino vegetal	381	188,6
I-Animales vivos y productos del reino animal	534	9,2	V-Productos minerales	353	-29,7
VI-Productos de industrias químicas o de las industrias conexas	404	-7,1	VII-Plástico, caucho y sus manufacturas	321	-11,6
Doce meses de 2023					
II-Productos del reino vegetal	12.818	-42,1	XVI-Máquinas, aparatos y material eléctrico; sus partes y accesorios	19.300	-4,5
IV-Productos de las industrias alimentarias, bebidas y tabaco	11.634	-27,9	VI-Productos de industrias químicas o de las industrias conexas	11.838	-21,0
XVII-Material de transporte	8.422	3,0	V-Productos minerales	8.635	-38,1
V-Productos minerales	7.082	-3,3	XVII-Material de transporte	8.446	3,7
I-Animales vivos y productos del reino animal	6.356	-17,0	II-Productos del reino vegetal	6.623	109,4
III-Grasas y aceites animales o vegetales	5.815	-36,5	XV-Metales comunes y sus manufacturas	4.702	-6,7

Nota: ver cuadros 2 y 18.

Fuente: INDEC, Dirección Nacional de Estadísticas del Sector Externo y Cuentas Internacionales.

R4. Principales países de exportación, importación y saldo comercial. Diciembre y doce meses de 2023

Exportación				Importación				Saldo	
País	Millones de dólares	Variación porcentual	Participación porcentual	País	Millones de dólares	Variación porcentual	Participación porcentual	País	Millones de dólares
Diciembre de 2023									
Total	5.273	-13,8	100,0	Total	4.255	-15,2	100,0	Total	1.018
Brasil	1.053	-0,6	20,0	Brasil	924	-14,4	21,7	China	-448
Estados Unidos	532	21,5	10,1	China	785	-34,4	18,4	Chile	376
Chile	416	13,4	7,9	Estados Unidos	404	-27,7	9,5	Perú	244
China	337	-5,6	6,4	Paraguay	321	256,7	7,5	Paraguay	-228
Perú	254	33,7	4,8	Alemania	158	-3,1	3,7	Brasil	129
India	173	-57,1	3,3	Tailandia	128	16,4	3,0	Estados Unidos	128
Suiza	115	15,0	2,2	Italia	125	-8,8	2,9	Italia	-100
Viet Nam	114	-49,6	2,2	India	105	26,5	2,5	Suiza	90
Uruguay	109	-16,2	2,1	Japón	91	-18,8	2,1	Tailandia	-86
Alemania	99	86,8	1,9	México	85	-43,0	2,0	Arabia Saudita	69
Resto	2.071	-25,9	39,3	Resto	1.129	-15,7	26,5	Resto	844
Doce meses de 2023									
Total	66.788	-24,5	100,0	Total	73.714	-9,6	100,0	Total	-6.926
Brasil	11.874	-6,0	17,8	Brasil	17.349	8,2	23,5	China	-9.225
Estados Unidos	5.647	-15,7	8,5	China	14.497	-17,2	19,7	Brasil	-5.475
China	5.272	-34,2	7,9	Estados Unidos	8.630	-16,5	11,7	Chile	4.217
Chile	4.950	-1,4	7,4	Paraguay	3.912	99,7	5,3	Estados Unidos	-2.983
Perú	2.542	4,2	3,8	Alemania	2.784	2,4	3,8	Paraguay	-2.705
India	2.454	-46,0	3,7	Italia	1.811	7,9	2,5	Perú	2.310
Viet Nam	2.095	-35,0	3,1	Tailandia	1.799	-0,8	2,4	Alemania	-2.020
Uruguay	1.752	11,4	2,6	México	1.562	-8,7	2,1	Tailandia	-1.530
Países Bajos	1.558	-56,3	2,3	India	1.432	-22,6	1,9	Uruguay	1.160
España	1.437	-17,2	2,2	Viet Nam	1.393	12,3	1,9	India	1.022
Resto	27.207	-30,2	40,7	Resto	18.545	-24,9	25,2	Resto	8.303

Fuente: INDEC, Dirección Nacional de Estadísticas del Sector Externo y Cuentas Internacionales.

Síntesis de los resultados

En diciembre de 2023, las exportaciones totalizaron 5.273 millones de dólares y las importaciones 4.255 millones de dólares. Como resultado, el intercambio comercial (exportaciones más importaciones) disminuyó 14,4% en relación con igual mes del año anterior, y alcanzó un monto de 9.528 millones de dólares.

La balanza comercial mostró un superávit de 1.018 millones de dólares, segundo registro positivo del año. Las exportaciones cayeron 13,8% respecto a diciembre de 2022 (-846 millones de dólares), debido a una baja de 6,6% en las cantidades y de 7,9% en los precios. Las series desestacionalizada y tendencia-ciclo se elevaron 3,1% y 0,8% respectivamente con relación a noviembre de 2023. Todos los rubros disminuyeron salvo manufacturas de origen industrial (MOI), que subió 3,6%. Las manufacturas de origen agropecuario (MOA), descendieron 25,1%; los productos primarios (PP), 16,9%; y los combustibles y energía (CyE), 12,7%.

Las importaciones descendieron 15,2% respecto a diciembre de 2022 (-762 millones de dólares), debido a una caída de 16,3% en las cantidades, ya que los precios crecieron 0,9%. En términos desestacionalizados, las compras al exterior disminuyeron 9,5% y la tendencia-ciclo 1,2% con relación a noviembre de 2023. A nivel de uso económico, se redujeron las importaciones de todos los usos salvo Resto, que creció 22,6%, fundamentalmente por la mayor compra de bienes despachados mediante servicios postales (*couriers*). Bienes de capital (BK), cayó 34,3%; combustibles y lubricantes (CyL), 27,6%; bienes de consumo (BC), 24,5%; piezas y accesorios para bienes de capital (PyA), 10,5%; vehículos automotores de pasajeros (VA), 7,0%; y bienes intermedios (BI), 3,4%.

Cuadro 1. Intercambio comercial argentino. Años 2022 y 2023

Período	Exportación				Importación				Saldo	
	2023 ^e	2022 [*]	Variación porcentual		2023 [*]	2022 [*]	Variación porcentual		2023 [*]	2022 [*]
			Igual período año anterior	Acumulado igual período año anterior			Igual período año anterior	Acumulado igual período año anterior		
	Millones de dólares		%		Millones de dólares		%		Millones de dólares	
Total anual	66.788	88.446	-24,5	-24,5	73.714	81.523	-9,6	-9,6	-6.926	6.923
Enero	4.925	5.548	-11,2	-11,2	5.368	5.251	2,2	2,2	-443	297
Febrero	5.239	6.452	-18,8	-15,3	5.029	5.634	-10,7	-4,5	211	818
Marzo	5.735	7.354	-22,0	-17,9	6.846	7.083	-3,3	-4,0	-1.111	271
Abril	5.898	8.337	-29,3	-21,3	6.091	6.883	-11,5	-6,1	-193	1.454
Mayo	6.262	8.254	-24,1	-21,9	7.386	7.886	-6,3	-6,2	-1.124	368
Junio	5.415	8.433	-35,8	-24,6	7.248	8.664	-16,3	-8,3	-1.833	-231
Julio	6.060	7.805	-22,4	-24,2	6.761	8.289	-18,4	-10,0	-700	-484
Agosto	5.910	7.541	-21,6	-23,9	6.885	7.837	-12,1	-10,3	-974	-296
Septiembre	5.751	7.518	-23,5	-23,9	6.525	7.137	-8,6	-10,1	-774	381
Octubre	5.396	7.962	-32,2	-24,7	5.839	6.079	-3,9	-9,6	-442	1.883
Noviembre	4.923	7.122	-30,9	-25,3	5.482	5.762	-4,9	-9,2	-559	1.360
Diciembre	5.273	6.119	-13,8	-24,5	4.255	5.017	-15,2	-9,6	1.018	1.102

Fuente: INDEC, Dirección Nacional de Estadísticas del Sector Externo y Cuentas Internacionales.

1. Diciembre de 2023

Contenido

	Pág.		Pág.
1.1 Intercambio comercial por producto	11	1.2.1 Ganancia/pérdida de los términos del intercambio	19
1.1.1 Evolución de las exportaciones e importaciones	12	1.2.2 Descomposición de los valores en precios y cantidades	20
Cuadro 2. Balanza comercial argentina por principales secciones y capítulos de la Nomenclatura Común del Mercosur. En millones de dólares y variaciones porcentuales. Diciembre de 2023 respecto a diciembre de 2022	13	1.3 Zonas y países seleccionados	22
Cuadro 3. Exportaciones por grandes rubros y principales subrubros. Diciembre y doce meses de 2022 y 2023	14	Cuadro 10. Balanza comercial, por zonas económicas y países seleccionados. Variación porcentual respecto a igual mes del año anterior. Diciembre de 2023	22
Cuadro 4. Exportación según principales productos y países de destino. Diciembre de 2023	15	1.3.1 Análisis de zonas económicas y países seleccionados	23
Cuadro 5. Importaciones según usos económicos, grandes categorías económicas y agregados especiales. Diciembre y doce meses de 2022 y 2023	16	Cuadro 11. Exportaciones por grandes rubros, según zonas económicas y países seleccionados. Diciembre de 2022 y 2023	25
Cuadro 6. Importación según principales productos y países de origen. Diciembre de 2023	17	Cuadro 12. Importaciones por usos económicos, según zonas económicas y países seleccionados. Diciembre de 2022 y 2023	26
Cuadro 7. Productos seleccionados de exportación según diferencias absolutas. Diciembre de 2022 y 2023	18	Cuadro 13. Intercambio comercial argentino con Brasil. Enero 2022-diciembre 2023	27
Cuadro 8. Productos seleccionados de importación según diferencias absolutas. Diciembre de 2022 y 2023	18	Cuadro 14. Intercambio comercial argentino con China. Enero 2022-diciembre 2023	27
1.2 Precios y cantidades	19	Cuadro 15. Intercambio comercial argentino con Estados Unidos. Enero 2022-diciembre 2023	27
Cuadro 9. Variaciones porcentuales de los índices de valores, precios y cantidades de las exportaciones e importaciones y efecto de los términos del intercambio, base 2004=100, según grandes rubros y usos económicos. Diciembre de 2023 respecto a igual período de 2022	19	Cuadro 16. Exportaciones a los principales socios comerciales por grandes rubros. Diciembre de 2023	28
		Cuadro 17. Importaciones desde principales socios comerciales por usos económicos, grandes categorías económicas y agregados especiales. Diciembre de 2023	29

1.1 Intercambio comercial por producto

Las exportaciones de diciembre de 2023, analizadas a nivel de la Nomenclatura Común del Mercosur (NCM), mostraron que la caída de 846 millones de dólares se debió principalmente a menores ventas de harina y pellets de la extracción del aceite de soja (-361 millones de dólares); aceite de soja en bruto, incluso desgomado (-248 millones de dólares); maíz en grano, excluido para siembra (-140 millones de dólares); biodiésel y sus mezclas, sin aceites de petróleo o de mineral bituminoso (-88 millones de dólares); cebada cervecera¹; y aprovisionamiento de combustibles y lubricantes a buques y aeronaves (-55 millones de dólares), entre otras bajas. Por otra parte, aumentaron las ventas al exterior de oro para uso no monetario, formas en bruto, excluido en polvo, de aleación dorada o bullón dorado (112 millones de dólares); aceites crudos de petróleo (99 millones de dólares); y vehículos automóviles para transporte de mercancía, de peso total con carga máxima <= 5 t (57 millones de dólares), entre otras subas.

Respecto a los productos importados, en este período se destacaron algunas bajas en grupo electrónico de energía eólica (-58 millones de dólares); gas natural en estado gaseoso (-57 millones de dólares); circuitos impresos con componentes eléctricos o electrónicos montados para teléfonos, incluidos celulares, por este mismo último valor; gasóleo (gasoil) (-51 millones de dólares); y tubos soldados por arco sumergido, utilizados en oleoductos y gasoductos (-39 millones de dólares). Se registraron subas en las compras de porotos de soja, incluso quebrantados, excluidos para siembra (273 millones de dólares); y uranio natural y sus compuestos, aleaciones, dispersiones, productos cerámicos y mezclas con uranio natural (33 millones de dólares), entre otras.

En diciembre, las exportaciones netas (exportaciones menos importaciones) de los principales productos y subproductos derivados del cultivo de la soja (porotos de soja, excluidos para siembra; aceite de soja en bruto; harina y pellets de la extracción del aceite de soja; y biodiésel y sus mezclas, entre otros) registraron un superávit de 555 millones de dólares, 985 millones de dólares inferior al mismo período del año anterior. Las exportaciones disminuyeron 712 millones de dólares, mientras que las importaciones aumentaron 273 millones de dólares (ver 4. Secciones especiales).²

En el sector automotriz (vehículos para transporte de personas; vehículos para transporte de mercancías; y chasis, partes y neumáticos), las exportaciones netas tuvieron un saldo de 1 millón de dólares, único registro positivo del año. En diciembre de 2022 habían registrado un déficit de 118 millones de dólares. Las ventas al exterior aumentaron 45 millones de dólares y las compras cayeron 74 millones de dólares, ambas respecto a igual mes del año anterior (ver 4. Secciones especiales).

Las exportaciones netas del capítulo 27 (combustibles, aceites y ceras minerales; otros) reflejaron un saldo positivo de 317 millones de dólares. En el mismo período del año anterior se había registrado un superávit de 221 millones de dólares. Las ventas totales de este capítulo cayeron 44 millones de dólares, y las importaciones, 141 millones de dólares.

¹ No se presenta el dato en virtud de dar cumplimiento con el secreto estadístico.

² Las bases de datos históricas de soja y subproductos, mensuales y acumuladas según país, en dólares y kilos, se encuentran para su descarga en el Sistema de Consulta de Comercio Exterior de Bienes: https://comex.indec.gob.ar/?_ga=2.85762393.1346510258.1611573056-1509903781.1592436568#/database.

1.1.1 Evolución de las exportaciones e importaciones

Exportaciones

En diciembre de 2023, las exportaciones disminuyeron 13,8% respecto a igual mes del año anterior: MOA, 25,1% (-598 millones de dólares); PP, 16,9% (-211 millones de dólares); y CyE, 12,7% (-100 millones de dólares). Por otra parte, MOI aumentó 3,6% (62 millones de dólares).

La reducción en MOA se debió a una baja de 10,8% en los precios y de 16,1% en las cantidades. Los mayores decrementos se registraron en residuos y desperdicios de la industria alimentaria (-377 millones de dólares), subrubro de mayor caída, y en grasas y aceites (-256 millones de dólares).

En el rubro PP se registró una variación negativa debido a un descenso de 10,6% en las cantidades y de 7,5% en los precios, en la comparación anual. La disminución se debió principalmente a menores ventas de cereales (-263 millones de dólares).

El valor de las exportaciones de CyE se redujo por un decremento de 2,7% en los precios y de un 9,8% en las cantidades. Todos los subrubros cayeron salvo petróleo crudo. El que más bajó fue carburantes (-93 millones de dólares).

El valor de las exportaciones de MOI se elevó como resultado de un ascenso de 9,4% en las cantidades, puesto que los precios cayeron 5,7%. La variación se debió fundamentalmente a mayores ventas de piedras, metales preciosos y sus manufacturas, monedas (91 millones de dólares); y material de transporte terrestre (65 millones de dólares).

El cuadro 4 muestra el comportamiento de los principales productos de exportación y los mercados de destino.

Importaciones

El valor de las importaciones de diciembre de 2023 fue de 4.255 millones de dólares: 15,2% inferior al registrado en igual mes del año anterior (-762 millones de dólares).

El uso económico que más cayó fue BK, con una variación de 34,3% (-305 millones de dólares) por una baja de 38,3% en las cantidades, ya que los precios se incrementaron 5,8%.

CyL tuvo una variación negativa de 27,6% (-120 millones de dólares) debido a una contracción de 29,5% en los precios, puesto que las cantidades ascendieron 3,5%.

BC cayó 24,5% (-166 millones de dólares): las cantidades bajaron 23,0%, y los precios 2,1%.

PyA registró un decremento de 10,5% (-106 millones de dólares), debido a un descenso de 17,0% en las cantidades, puesto que los precios aumentaron 6,5%.

VA disminuyó 7,0% (-9 millones de dólares), por una baja en las cantidades de 16,3%, ya que los precios registraron una suba de 10,7%.

BI presentó una caída de 3,4% (-62 millones de dólares), como consecuencia de un decremento de 8,9% en los precios, ya que las cantidades crecieron 5,8%. De todos los subrubros, suministros industriales elaborados no especificados en otras partidas fue el que más descendió (-295 millones de dólares).

El cuadro 6 muestra el comportamiento de los principales productos de importación y los mercados de origen.

Gráfico 1. Exportación por grandes rubros. Diciembre de 2023 y diciembre de 2022



Gráfico 2. Importación por usos económicos. Diciembre de 2023 y diciembre de 2022



Cuadro 2.

Balanza comercial argentina por principales secciones y capítulos de la Nomenclatura Común del Mercosur.
En millones de dólares y variaciones porcentuales. Diciembre de 2023 respecto a diciembre de 2022

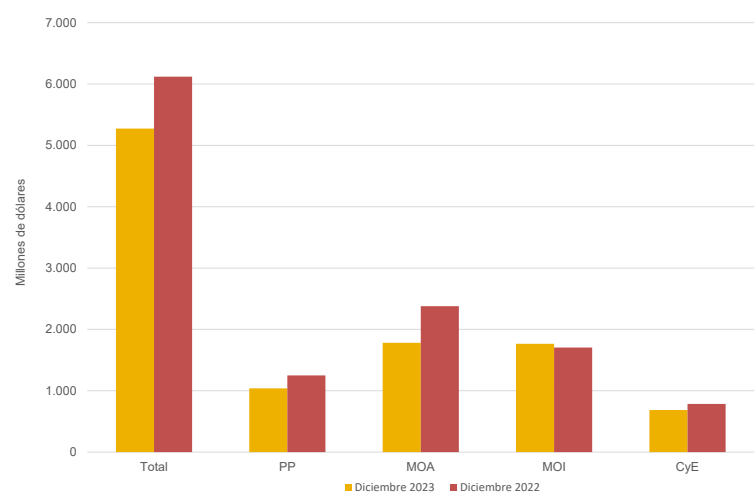
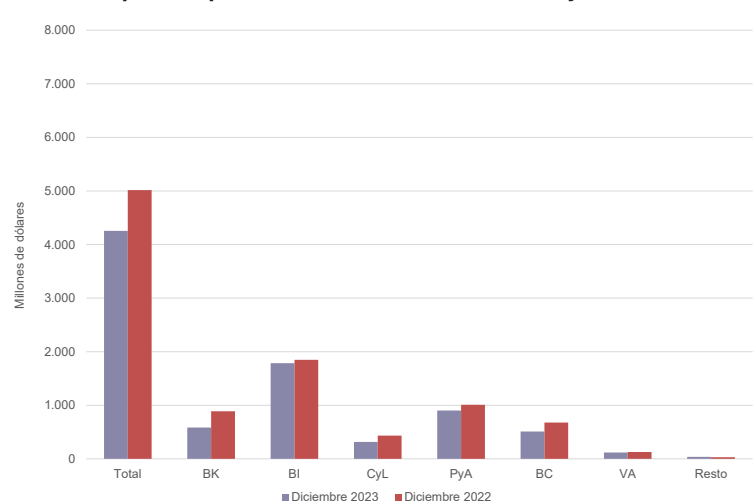
Sección/capítulo	Diciembre de 2023				
	Exportaciones ^e	Variación porcentual	Importaciones [*]	Variación porcentual	Saldo [*]
	Millones de dólares	%	Millones de dólares	%	Millones de dólares
Total general	5.273	-13,8	4.255	-15,2	1.018
I-Animales vivos y productos del reino animal	534	9,2	13	-31,6	521
02-Carne y despojos comestibles	264	10,5	2	-71,4	263
03-Pescados y crustáceos, moluscos y demás invertebrados acuáticos	129	10,3	3	-40,0	126
04-Leche y productos lácteos; huevos de ave; miel natural; otros	132	6,5	2	-	130
Resto sección I	9	12,5	6	50,0	3
II-Productos del reino vegetal	852	-26,2	381	188,6	472
07-Hortalizas, plantas, raíces y tubérculos alimenticios	66	-	2	-	64
08-Frutas; cortezas de agrios (cítricos), melones o sandías	40	17,6	34	-41,4	7
10-Cereales	597	-30,6	17	183,3	580
11-Productos de molinería; malta; almidón; otros	36	-44,6	2	-33,3	34
12-Semillas y frutos oleaginosos; paja y forraje; otros	99	-14,7	313	///	-214
Resto sección II	13	-	13	-45,8	-
III-Grasas y aceites animales o vegetales	332	-43,5	7	-30,0	325
IV-Productos de las industrias alimentarias, bebidas y tabaco	929	-27,0	78	-9,3	851
19-Preparaciones a base de cereales, harina, almidón; otros	20	11,1	4	-50,0	16
20-Preparaciones de hortalizas, de frutas u otros frutos; otros	77	30,5	8	-	69
22-Bebidas, líquidos alcohólicos y vinagre	68	1,5	7	-22,2	61
23-Residuos y desperdicios de las industrias alimentarias; otros	670	-36,0	8	33,3	663
Resto sección IV	94	16,0	52	-7,1	42
V-Productos minerales	683	1,2	353	-29,7	330
26-Minerales metalíferos, escorias y cenizas	73	231,8	57	-8,1	16
27-Combustibles, aceites y ceras minerales; otros	601	-6,8	283	-33,3	317
Resto sección V	9	12,5	13	-23,5	-3
VI-Productos de industrias químicas o de las industrias conexas	404	-7,1	799	-13,6	-395
28-Productos químicos inorgánicos; otros	117	27,2	94	-15,3	23
29-Productos químicos orgánicos	67	97,1	211	-16,6	-144
30-Productos farmacéuticos	89	7,2	152	-24,8	-64
31-Abonos	1	-50,0	80	1,3	-78
32-Extractos curtientes o tintóreos; taninos y sus derivados; otros	9	-18,2	47	27,0	-38
33-Aceites esenciales y resinoides; preparaciones de perfumería; otros	34	-10,5	38	-17,4	-5
34-Jabones, agentes de superficie orgánicos; otros	12	9,1	39	-	-26
38-Productos diversos de las industrias químicas	55	-61,5	117	-10,7	-62
Resto sección VI	20	-	22	-18,5	-2
VII-Plástico, caucho y sus manufacturas	67	-23,0	321	-11,6	-254
39-Plástico y sus manufacturas	54	-27,0	233	-8,3	-179
40-Caucho y sus manufacturas	13	-	88	-19,3	-75
VIII-Pieles, cueros y sus manufacturas	35	2,9	22	29,4	13
IX-Madera, corcho y sus manufacturas; carbón vegetal; cestería	17	21,4	9	-10,0	8
X-Pasta de madera; papel o cartón	26	-18,8	62	-41,5	-36
XI-Materias textiles y sus manufacturas	21	-27,6	81	-37,7	-60
XII-Calzado, sombreros, paraguas, bastones, plumas, flores artificiales y otros	1	-	44	-24,1	-43
XIII-Manufacturas de piedra, yeso, cemento, amianto, mica, cerámica y vidrio	9	-35,7	40	-2,4	-31
XIV-Perlas finas, piedras y metales preciosos y su manufactura; bisutería; monedas	303	42,9	5	150,0	298
XV-Metales comunes y sus manufacturas	129	-6,5	261	-32,4	-133
72-Fundición, hierro y acero	28	-49,1	92	-29,8	-64
73-Manufacturas de fundición, hierro o acero	70	16,7	66	-43,6	4
74-Cobre y sus manufacturas	0	58,1	16	-23,8	-16
76-Aluminio y sus manufacturas	27	50,0	39	-4,9	-12
82-Herramientas y útiles, artículos de cuchillería; otros, de metal común	1	-50,0	19	-29,6	-18
Resto sección XV	2	-33,3	29	-39,6	-27
XVI-Máquinas, aparatos y material eléctrico; sus partes y accesorios	108	-16,3	1.050	-22,2	-942
84-Reactores nucleares, calderas, máquinas; otros	92	-22,0	671	-13,0	-579
85-Máquinas, aparatos y material eléctrico, y sus partes; otros	16	33,3	380	-34,3	-363
XVII-Material de transporte	708	9,9	479	-18,5	228
87-Vehículos automóviles, tractores y otros; sus partes y accesorios	706	10,0	476	-18,4	230
Resto sección XVII	2	-	3	-40,0	-2
Resto de secciones y transacciones especiales	115	-33,1	250	-14,7	-135

Fuente: INDEC, Dirección Nacional de Estadísticas del Sector Externo y Cuentas Internacionales.

Cuadro 3. Exportaciones por grandes rubros y principales subrubros. Diciembre y doce meses de 2022 y 2023

Rubros	Diciembre			Doce meses		
	2023 ^e	2022 [*]	Variación porcentual	2023 ^e	2022 [*]	Variación porcentual
	Millones de dólares			Millones de dólares		
			%			%
Total	5.273	6.119	-13,8	66.788	88.446	-24,5
Productos primarios (PP)	1.040	1.251	-16,9	14.430	23.830	-39,4
Animales vivos	2	3	-33,3	21	28	-25,0
Pescados y mariscos sin elaborar	96	91	5,5	1.486	1.536	-3,3
Miel	11	12	-8,3	184	248	-25,8
Hortalizas y legumbres sin elaborar	66	66	-	546	633	-13,7
Frutas frescas	30	25	20,0	503	524	-4,0
Cereales	597	860	-30,6	8.667	15.548	-44,3
Semillas y frutos oleaginosos	99	116	-14,7	2.097	4.345	-51,7
Tabaco sin elaborar	47	37	27,0	271	316	-14,2
Lanas sucias	2	3	-33,3	19	28	-32,1
Fibras de algodón	6	5	20,0	60	177	-66,1
Minerales metalíferos, escorias y cenizas	73	22	231,8	418	300	39,3
Resto de productos primarios	11	12	-8,3	159	148	7,4
Manufacturas de origen agropecuario (MOA)	1.781	2.379	-25,1	23.825	33.055	-27,9
Carnes y sus preparados	271	244	11,1	3.232	4.156	-22,2
Pescados y mariscos elaborados	34	27	25,9	268	264	1,5
Productos lácteos	118	111	6,3	1.162	1.419	-18,1
Otros productos de origen animal	5	4	25,0	52	58	-10,3
Frutas secas o procesadas	10	9	11,1	115	121	-5,0
Café, té, yerba mate y especias	12	11	9,1	166	176	-5,7
Productos de molinería y sus preparaciones	56	83	-32,5	936	1.018	-8,1
Grasas y aceites	332	588	-43,5	5.815	9.152	-36,5
Azúcar, cacao y artículos de confitería	23	22	4,5	252	297	-15,2
Preparados de hortalizas, legumbres y frutas	77	59	30,5	824	812	1,5
Bebidas, líquidos alcohólicos y vinagre	68	67	1,5	782	946	-17,3
Residuos y desperdicios de la industria alimentaria	670	1.047	-36,0	9.001	13.216	-31,9
Extractos curtientes y tintóreos	24	27	-11,1	241	318	-24,2
Pieles y cueros	33	32	3,1	417	463	-9,9
Lanas elaboradas	8	11	-27,3	85	127	-33,1
Resto de MOA	39	36	8,3	478	511	-6,5
Manufacturas de origen industrial (MOI)	1.766	1.704	3,6	20.655	23.051	-10,4
Productos químicos y conexos	378	408	-7,4	4.296	6.107	-29,7
Materias plásticas y sus manufacturas	54	74	-27,0	783	1.081	-27,6
Caucho y sus manufacturas	13	13	-	182	225	-19,1
Manufacturas de cuero, marroquinería, etcétera	1	2	-50,0	24	30	-20,0
Papel, cartón, impresos y publicaciones	29	35	-17,1	339	463	-26,8
Textiles y confecciones	6	10	-40,0	88	143	-38,5
Calzado y sus partes componentes	1	1	-	7	9	-22,2
Manufacturas de piedra, yeso, vidrio, etcétera	9	14	-35,7	143	177	-19,2
Piedras, metales preciosos y sus manufacturas; monedas	303	212	42,9	2.583	2.673	-3,4
Metales comunes y sus manufacturas	129	138	-6,5	2.029	2.079	-2,4
Máquinas y aparatos; material eléctrico	108	129	-16,3	1.478	1.590	-7,0
Material de transporte terrestre	707	642	10,1	8.305	7.932	4,7
Vehículos de navegación aérea, marítima y fluvial	1	2	-50,0	117	247	-52,6
Resto de MOI	26	24	8,3	283	296	-4,4
Combustibles y energía (CyE)	686	786	-12,7	7.878	8.509	-7,4
Petróleo crudo	425	326	30,4	3.887	3.867	0,5
Carburantes	146	239	-38,9	2.224	2.597	-14,4
Grasas y aceites lubricantes	5	6	-16,7	66	90	-26,7
Gas de petróleo, otros hidrocarburos gaseosos y energía eléctrica	95	168	-43,5	1.377	1.458	-5,6
Resto de combustibles	15	47	-68,1	323	497	-35,0

Fuente: INDEC, Dirección Nacional de Estadísticas del Sector Externo y Cuentas Internacionales.

Cuadro 4.

Exportación según principales productos y países de destino. Diciembre de 2023

Rubro	Productos principales	Millones de dólares	Variación porcentual 2023 ¹ /2022*	Participación porcentual	Principales países de destino
Total de exportaciones		5.273	-13,8	100,0	
Total de productos seleccionados		3.827	-11,3	72,6	
MOA	23040010 Harina y pellets de de la extracción del aceite de soja	600	-37,6	11,4	Irán, Iraq, Australia, Viet Nam, Malasia
MOI	87042190 Vehículos automóbiles para transporte de mercancías, con motor de émbolo, de encendido por compresión (diésel o semidiésel) de peso total con carga máxima <= a 5 t n.c.o.p.	443	14,8	8,4	Brasil, Chile, Colombia, Honduras, Guatemala
CyE	27090010 Aceites crudos de petróleo	425	30,4	8,1	Estados Unidos, Chile, Perú, Brasil, Países Bajos
PP	10059010 Maíz en grano, excluido para siembra	289	-32,6	5,5	Perú, Viet Nam, Argelia, Malasia, Yemen
MOI	71081210 Oro para uso no monetario, formas en bruto, excluido en polvo, de aleación dorada o bullón dorado	286	64,4	5,4	Estados Unidos, Suiza, India, Canadá
PP	10019900 Trigo y morcajo, excluidos trigo duro y para siembra	280	-2,1	5,3	Brasil, Perú, Colombia, Indonesia, México
MOA	15071000 Aceite de soja en bruto, incluso desgomado	197	-55,6	3,7	India, Bangladesh, República de Corea, Mozambique, Marruecos
MOA	02023000 Carne bovina, congelada, deshuesada	148	13,8	2,8	China, Israel, Estados Unidos, Brasil, Canadá
MOI	28369100 Carbonato de litio	95	+s	1,8	China, Japón, República de Corea, Estados Unidos, Francia
CyE	99980100 Aprovechamiento de combustibles y lubricantes a buques y aeronaves	86	-39,0	1,6	Indeterminado, España, Alemania, México, Brasil
MOI	87033390 Vehículos automóbiles principalmente para el transporte de personas, de cilindrada > a 2.500 cm ³ , con motor de émbolo o pistón, encendido por compresión (diésel o semidiésel), n.c.o.p.	s	+s	s	Brasil, Costa Rica, Perú, Chile, Paraguay
PP	26161000 Minerales de plata y sus concentrados	67	+s	1,3	República de Corea, Perú, Alemania, China, Bélgica
MOA	02013000 Carne bovina, fresca o refrigerada, deshuesada	65	27,5	1,2	Alemania, Chile, Países Bajos, Israel, Estados Unidos
PP	12024200 Maníes sin tostar ni cocer de otro modo, excluidos para siembra, sin cáscara, incluso quebrantados	61	-14,1	1,2	Países Bajos, Polonia, Reino Unido, Turquía, Francia
CyE	27112100 Gas natural en estado gaseoso	53	-45,9	1,0	Chile, Uruguay
MOA	22042100 Vinos no espumosos, mosto de uva, en el que la fermentación se ha impedido o cortado añadiendo alcohol, en envases con capacidad <= a 2 l	52	-1,9	1,0	Estados Unidos, Brasil, Reino Unido, Canadá, México
MOA	04022110 Leche entera, en polvo, gránulos o similares, sin azucarar, con contenido de materias grasas > a 1,5%	48	0,3	0,9	Brasil, Argelia, Venezuela, Emiratos Árabes Unidos, Cuba
MOA	15121110 Aceite de girasol, en bruto	41	-4,7	0,8	India, México, Uruguay, Chile, Perú
MOI	29371940 Menotropinas	s	+s	s	Alemania, Estados Unidos
MOI	87032100 Vehículos automóbiles, principalmente para el transporte de personas, de cilindrada <= a 1.000 cm ³ con motor de émbolo o pistón, de encendido por chispa	40	53,8	0,8	Brasil, Paraguay, Estados Unidos
PP	24012030 Tabaco desvenado o desnervado, en hojas secas en secadero de aire caliente, del tipo Virginia	40	21,2	0,8	China, Bélgica, Canadá, República de Corea, Emiratos Árabes Unidos
MOI	73042939 Tubos sin costura, de entubación o de producción para pozos de petróleo o gas n.c.o.p., de otros aceros aleados, sin revestir, de diámetro exterior > a 229 mm	s	+s	s	Arabia Saudita, Iraq, Argelia, Emiratos Árabes Unidos, Qatar
MOI	87032210 Vehículos automóbiles principalmente para el transporte de personas, de cilindrada > a 1.000 cm ³ y <= a 1.500 cm ³ , con capacidad <= a 6 personas	34	-50,0	0,6	Brasil, Chile, República Dominicana, Perú, Uruguay
PP	03061710 Camarones, langostinos y demás decápodos Natantia, congelados, enteros, excluidos de agua fría	31	-11,4	0,6	España, Japón, Italia, Grecia, Estados Unidos
CyE	27101922 Fueloil	30	-31,8	0,6	Estados Unidos, Uruguay, Chile, India, Países Bajos
PP	07032090 Ajos frescos o refrigerados, excluidos para siembra	30	20,0	0,6	Brasil, Estados Unidos, España, Taiwán, Francia
PP	03061790 Camarones, langostinos y demás decápodos Natantia, congelados, excluidos de agua fría y enteros	29	-9,4	0,5	España, Perú, Estados Unidos, China, Italia
CyE	27101249 Naftas, excluidas para petroquímica	28	-40,4	0,5	Paraguay, Estados Unidos, Chile, Brasil
MOA	15079090 Aceite de soja n.c.o.p.	27	-s	0,5	Canadá, México
MOA	03047400 Filetes de merluzas, congelados	26	23,8	0,5	Brasil, España, Estados Unidos, Polonia, Croacia
MOA	20041000 Papas preparadas o conservadas (excepto en vinagre o ácido acético), congeladas	23	21,1	0,4	Brasil, Uruguay, Chile, Paraguay, Bolivia
MOI	87084080 Cajas de cambio para vehículos automóbiles n.c.o.p.	22	+s	0,4	Brasil, Polonia, Sudáfrica, Portugal, India
PP	12019000 Porotos de soja, incluso quebrantados, excluidos para siembra	20	-31,0	0,4	China, Chile, Estados Unidos
CyE	27111290 Propano licuado excluido crudo	20	-50,0	0,4	Brasil, Chile, Uruguay, Paraguay
MOI	72249000 Productos de aceros aleados excluido en lingotes o demás formas primarias, n.c.o.p.	s	-s	s	México, Estados Unidos
PP	08092900 Cerezas excluidas las ácidas	18	38,5	0,3	China, Estados Unidos, España, Reino Unido, Hong Kong
Resto		1.446	-19,8	27,4	

(¹) Corresponde a un dato estimado debido a que a la fecha de la publicación no se cuenta con el dato final de la exportación (ver: Resolución General 588/99 (AFIP), Normas para la exportación de gas por gasoductos).

Nota: para el caso de secreto estadístico, la variación positiva se indica con "+s", en tanto la negativa con "-s".

Fuente: INDEC, Dirección Nacional de Estadísticas del Sector Externo y Cuentas Internacionales.

Cuadro 5. Importaciones según usos económicos, grandes categorías económicas y agregados especiales. Diciembre y doce meses de 2022 y 2023

Usos económicos, grandes categorías económicas y agregados especiales	Diciembre			Doce meses		
	2023*	2022*	Variación porcentual	2023*	2022*	Variación porcentual
	Millones de dólares		%	Millones de dólares		%
Total general	4.255	5.017	-15,2	73.714	81.523	-9,6
Bienes de capital (BK)	584	889	-34,3	11.050	12.454	-11,3
Bienes de capital, excluidos equipos de transporte	486	722	-32,7	8.903	9.759	-8,8
Computadoras y teléfonos	36	52	-30,8	993	1.437	-30,9
Equipos de transporte industriales	62	115	-46,1	1.154	1.258	-8,3
Bienes intermedios (BI)	1.786	1.848	-3,4	28.494	30.009	-5,0
Alimentos y bebidas básicos fundamentalmente para la industria	314	50	///	5.803	2.323	149,8
Alimentos y bebidas elaborados fundamentalmente para la industria	19	23	-17,4	301	466	-35,4
Suministros industriales básicos no especificados en otras partidas	103	104	-1,0	1.202	1.514	-20,6
Suministros industriales elaborados no especificados en otras partidas	1.267	1.562	-18,9	19.878	23.862	-16,7
Medicamentos	82	109	-24,8	1.311	1.845	-28,9
Combustibles y lubricantes (CyL)	315	435	-27,6	7.924	12.868	-38,4
Combustibles y lubricantes básicos	75	148	-49,3	1.186	2.322	-48,9
Combustibles y lubricantes elaborados	240	287	-16,4	6.738	10.545	-36,1
Piezas y accesorios para bienes de capital (PyA)	903	1.009	-10,5	15.966	15.037	6,2
Piezas y accesorios para bienes de capital	366	322	13,7	5.735	5.227	9,7
Partes y piezas para computadoras y teléfonos	34	127	-73,2	1.766	1.956	-9,7
Piezas y accesorios para equipos de transporte	503	560	-10,2	8.465	7.854	7,8
Bienes de consumo (BC)	511	677	-24,5	7.940	8.567	-7,3
Alimentos y bebidas básicos fundamentalmente para el hogar	40	64	-37,5	574	653	-12,1
Alimentos y bebidas elaborados fundamentalmente para el hogar	64	79	-19,0	887	1.057	-16,1
Equipos de transporte no industriales	27	54	-50,0	565	596	-5,2
Artículos de consumo duraderos no especificados en otra partida	41	57	-28,1	751	851	-11,8
Artículos de consumo semiduraderos no especificados en otra partida	144	173	-16,8	2.228	2.276	-2,1
Artículos de consumo no duraderos no especificados en otra partida	128	163	-21,5	1.720	1.857	-7,4
Medicamentos	66	87	-24,1	1.215	1.278	-4,9
Vehículos automotores de pasajeros (VA)	119	128	-7,0	1.849	1.996	-7,4
Resto	38	31	22,6	490	592	-17,2

Fuente: INDEC, Dirección Nacional de Estadísticas del Sector Externo y Cuentas Internacionales.

Cuadro 6. Importación según principales productos y países de origen. Diciembre de 2023

Uso económico	Productos principales		Millones de dólares	Variación porcentual 2023*/2022*	Participación porcentual	Principales países de origen
Total de importaciones			4.255	-15,2	100,0	
Total de productos seleccionados			1.291	18,1	30,3	
BI	12019000	Porotos de soja, incluso quebrantados, excluidos para siembra	304	880,6	7,1	Paraguay, Brasil, Bolivia, Uruguay
CyL	27101921	Gasóleo (gasoil)	81	-38,6	1,9	Estados Unidos, India, Emiratos Árabes Unidos
VA	87032310	Vehículos automóviles principalmente para el transporte de personas, de cilindrada > a 1.500 cm ³ y <= a 3.000 cm ³ , con capacidad <= a 6 personas	67	28,8	1,6	Brasil, Japón, China, Francia, Colombia
PyA	87084080	Cajas de cambio para vehículos automóviles n.c.o.p.	50	8,7	1,2	Japón, Brasil, Filipinas, Francia, Alemania
CyL	27101259	Gasolinas, excluidas de aviación	47	-7,8	1,1	Italia, Estados Unidos, Finlandia
BI	26011210	Aglomerados de hierro por proceso de pelletización, de diámetro >= a 8 mm y <= a 18 mm	43	-27,1	1,0	Brasil
CyL	27160000	Energía eléctrica	42	40,0	1,0	Paraguay, Chile, Uruguay
PyA	87082999	Partes y accesorios de carrocerías de automóviles para transporte de personas, mercancías o usos especiales, n.c.o.p.	41	-6,8	1,0	Brasil, Tailandia, México, España, Alemania
BI	30021590	Productos inmunológicos, dosificados o acondicionados para la venta por menor n.c.o.p.	41	-33,9	1,0	Irlanda, Alemania, Suiza, Estados Unidos, Austria
BI	31021010	Urea con contenido de nitrógeno, calculado sobre producto anhidro seco > 45% en peso	39	143,8	0,9	Nigeria, Argelia, Egipto, Bolivia, Ucrania
CyL	27011200	Hulla bituminosa, sin aglomerar	38	-29,6	0,9	Australia, Estados Unidos
CyL	27112100	Gas natural en estado gaseoso	37	-60,6	0,9	Bolivia
VA	87032210	Vehículos automóviles principalmente para el transporte de personas, de cilindrada > a 1.000 cm ³ y <= a 1.500 cm ³ , con capacidad <= a 6 personas	36	-25,0	0,8	Brasil, Colombia, Francia, China
PyA	87089990	Partes y accesorios para vehículos automóviles n.c.o.p.	35	1,2	0,8	Brasil, Tailandia, China, Estados Unidos, Francia
BI	28441000	Uranio natural y sus compuestos, aleaciones, dispersiones, productos cerámicos y mezclas con uranio natural	33	100,0	0,8	Kazajstán
Resto	99980400	Bienes despachados mediante servicios postales	33	17,9	0,8	Indeterminado
PyA	84082030	Motores de émbolo (pistón), de encendido por compresión, diésel o semidiésel, para vehículos automotores, de cilindrada > a 2.500 cm ³ y <= a 3.500 cm ³	33	37,5	0,8	Tailandia, Reino Unido, Hungría, India, Brasil
CyL	99980100	Aprovisionamiento de combustibles y lubricantes a buques y aeronaves	30	-3,2	0,7	Indeterminado
BK	87043190	Vehículos automóviles para transporte de mercancías, con motor de émbolo, de encendido por chispa, de peso total con carga máxima <= a 5 t, n.c.o.p.	28	40,0	0,7	Brasil, Tailandia, México, Estados Unidos, China
PyA	84749000	Partes de máquinas y aparatos para clasificar, cribar, lavar, triturar, mezclar, amasar, aglomerar o moldear tierra, piedra u otras materias minerales; máquinas de hacer moldes de arena para fundición	26	1.200,0	0,6	España, República de Corea, Estados Unidos, Dinamarca, Indonesia
PyA	84799090	Partes de máquinas y aparatos mecánicos con función propia, n.c.o.p.	26	766,7	0,6	República de Corea, Alemania, China, Estados Unidos, Brasil
PyA	85177010	Circuitos impresos con componentes eléctricos o electrónicos montados para teléfonos, incluidos celulares; los demás aparatos de emisión, transmisión o recepción de voz, imagen u otros datos, incluidos los de comunicación en red	23	-71,3	0,5	Viet Nam, China, República de Corea, Brasil, Estados Unidos
BC	08039000	Bananas frescas o secas, excluidos los plátanos	21	-46,2	0,5	Ecuador, Bolivia, Paraguay, Colombia, Brasil
PyA	84118200	Turbinas de gas de potencia > a 5.000 KW n.c.o.p.	21	40,0	0,5	Canadá, Reino Unido, Estados Unidos
BI	29173600	Ácido tereftálico y sus sales	20	81,8	0,5	China, México, Estados Unidos, Italia
BI	76061290	Chapas cuadradas, rectangulares, de aleaciones de aluminio de espesor > a 0,2 mm n.c.o.p.	20	66,7	0,5	Brasil, Italia, China, Grecia, Estados Unidos
PyA	85030090	Partes destinadas a motores, generadores eléctricos, grupos electrógenos y convertidores rotativos eléctricos, n.c.o.p.	20	566,7	0,5	Suecia, Brasil, República de Corea, China, Japón
PyA	85443000	Juegos de cables para bujías de encendido y otros juegos de cables utilizados en los medios de transporte	19	-13,6	0,4	Brasil, Uruguay, Paraguay, Tailandia, México
BI	31054000	Fosfato monoamónico, incluso mezclado con fosfato diamónico	19	46,2	0,4	Marruecos, China, Brasil, Japón, México
BI	28182010	Alúmina calcinada	18	-51,4	0,4	Brasil, China, Francia, Alemania
Resto			2.964	-24,5	69,7	

Fuente: INDEC, Dirección Nacional de Estadísticas del Sector Externo y Cuentas Internacionales.

Cuadro 7.

Productos seleccionados de exportación según diferencias absolutas. Diciembre de 2022 y de 2023

Productos	Diciembre		Diferencias interanuales
	2023 ^e	2022 [*]	
	Millones de dólares		
Total de exportaciones	5.273	6.119	-846
Total de productos seleccionados	2.773	3.468	-695
23040010 Harina y pellets de de la extracción del aceite de soja	600	961	-361
15071000 Aceite de soja en bruto, incluso desgomado	197	444	-247
10059010 Maíz en grano, excluido para siembra	289	429	-140
71081210 Oro para uso no monetario, formas en bruto, excluido en polvo, de aleación dorada o bullón dorado	286	174	112
27090010 Aceites crudos de petróleo	425	326	99
38260000 Biodiésel y sus mezclas, sin aceites de petróleo o de mineral bituminoso	0	88	-88
10039010 Cebada cervecera	s	63	-s
87042190 Vehículos automóviles para transporte de mercancías, con motor de émbolo, de encendido por compresión (diésel o semidiésel) de peso total con carga máxima ≤ a 5 t n.c.o.p.	443	386	57
99980100 Aprovisionamiento de combustibles y lubricantes a buques y aeronaves	86	141	-55
26161000 Minerales de plata y sus concentrados	67	s	+s
27112100 Gas natural en estado gaseoso	53	98	-45
29371940 Menotropinas	s	s	+s
87032210 Vehículos automóviles principalmente para el transporte de personas, de cilindrada > a 1.000 cm ³ y ≤ a 1.500 cm ³ , con capacidad ≤ a 6 personas	34	68	-34
73042939 Tubos sin costura, de entubación o de producción para pozos de petróleo o gas n.c.o.p., de otros aceros aleados, sin revestir, de diámetro exterior > a 229 mm	s	s	+s
71069100 Plata (incluida la plata dorada y la platinada) en bruto, excluida en polvo	s	38	-s
10079000 Sorgo en grano, excluido para siembra	0	26	-26
28369100 Carbonato de litio	95	s	+s
84082090 Motores de émbolo, diésel o semidiésel, para vehículos automotores de cilindrada > a 3.500 cm ³	5	31	-26
87033390 Vehículos automóviles principalmente para el transporte de personas, de cilindrada > a 2.500 cm ³ , con motor de émbolo o pistón, encendido por compresión (diésel o semidiésel), n.c.o.p.	s	s	+s
72249000 Productos de aceros aleados excluido en lingotes o demás formas primarias, n.c.o.p.	s	s	-s
Resto	2.500	2.651	-151

Nota: para el caso de secreto estadístico, la diferencia interanual positiva se indica con "+s", en tanto la negativa con "-s".
Fuente: INDEC, Dirección Nacional de Estadísticas del Sector Externo y Cuentas Internacionales.

Cuadro 8.

Productos seleccionados de importación según diferencias absolutas. Diciembre de 2022 y de 2023

Productos	Diciembre		Diferencias interanuales
	2023 [*]	2022 [*]	
	Millones de dólares		
Total de importaciones	4.255	5.017	-762
Total de productos seleccionados	635	639	-4
12019000 Porotos de soja, incluso quebrantados, excluidos para siembra	304	31	273
85023100 Grupo electrógeno de energía eólica	0	58	-58
27112100 Gas natural en estado gaseoso	37	94	-57
85177010 Circuitos impresos con componentes eléctricos o electrónicos montados para teléfonos, incluidos celulares; los demás aparatos de emisión, transmisión o recepción de voz, imagen u otros datos, incluidos los de comunicación en red	23	80	-57
27101921 Gasóleo (gasoil)	81	132	-51
73051100 Tubos soldados por arco sumergido, hierro, acero, diámetro exterior > a 406,4 mm utilizados en oleoductos y gasoductos	0	39	-39
85177099 Partes n.c.o.p., para teléfonos, incluidos celulares; aparatos de emisión, transmisión o recepción de voz, imagen u otros datos, incluidos los de comunicación en red	0	34	-34
28441000 Uranio natural y sus compuestos, aleaciones, dispersiones, productos cerámicos y mezclas con uranio natural	33	0	33
84749000 Partes de máquinas y aparatos para clasificar, cribar, lavar, triturar, mezclar, amasar, aglomerar o moldear tierra, piedra u otras materias minerales; máquinas de hacer moldes de arena para fundición	26	2	24
31021010 Urea con contenido de nitrógeno calculado sobre producto anhidro seco, > a 45% en peso	39	16	23
28362010 Carbonato de sodio anhidro	3	25	-22
84799090 Partes de máquinas y aparatos mecánicos con función propia, n.c.o.p.	26	3	23
72104910 Productos laminados planos de hierro, acero sin alear, ancho ≥ a 600 mm, cincados, excluidos electrolíticamente, espesor < a 4,75 mm, n.c.o.p.	4	26	-22
30021590 Productos inmunológicos, dosificados o acondicionados para la venta por menor n.c.o.p.	41	62	-21
28182010 Alúmina calcinada	18	37	-19
Resto	3.620	4.378	-758

Fuente: INDEC, Dirección Nacional de Estadísticas del Sector Externo y Cuentas Internacionales.

1.2. Precios y cantidades

Cuadro 9. Variaciones porcentuales de los índices de valores, precios y cantidades de las exportaciones e importaciones y efecto de los términos del intercambio, base 2004=100, según grandes rubros y usos económicos. Diciembre de 2023 respecto a igual período de 2022

Rubros/usos	Diciembre de 2023				
	Valor	Precio	Cantidad	A precios corrientes	A precios de diciembre de 2022
	%			Millones de dólares	
Exportación	-13,8	-7,9	-6,6	5.273	5.727
Productos primarios (PP)	-16,9	-7,5	-10,6		
Manufacturas de origen agropecuario (MOA)	-25,1	-10,8	-16,1		
Manufacturas de origen industrial (MOI)	3,6	-5,7	9,4		
Combustibles y energía (CyE)	-12,7	-2,7	-9,8		
Importación	-15,2	0,9	-16,3	4.255	4.219
Bienes de capital (BK)	-34,3	5,8	-38,3		
Bienes intermedios (BI)	-3,4	-8,9	5,8		
Combustibles y lubricantes (CyL)	-27,6	-29,5	3,5		
Piezas y accesorios para bienes de capital (PyA)	-10,5	6,5	-17,0		
Bienes de consumo (BC)	-24,5	-2,1	-23,0		
Vehículos automotores de pasajeros (VA)	-7,0	10,7	-16,3		
Resto	22,6				
Saldo	-	-	-	1.018	1.508

Nota: la descomposición del valor de las importaciones de bienes en sus componentes de precios y cantidades, así como también de los productos comprendidos en los usos económicos (bienes de capital, piezas y accesorios para bienes de capital, bienes de consumo durables y vehículos y automotores de pasajeros), se realiza con índices de precios de los principales socios comerciales.

Las series mensuales de los Índices de precios y cantidades de comercio exterior (base 2004=100) se encuentran en: <https://www.indec.gob.ar/indec/web/Nivel4-Tema-3-2-41>.

Fuente: INDEC, Dirección Nacional de Estadísticas del Sector Externo y Cuentas Internacionales.

1.2.1 Ganancia/pérdida de los términos del intercambio

Si hubiesen prevalecido los precios de diciembre de 2022, el saldo comercial habría arrojado un superávit de 1.508 millones de dólares. Bajo este supuesto, y ante el incremento del Índice de precios de las importaciones (0,9%) y el descenso del Índice de precios de las exportaciones (-7,9%), el país registró una pérdida en los términos del intercambio de 499 millones de dólares.

La fórmula utilizada para el cálculo de la ganancia/pérdida del intercambio³ es la siguiente:

$$\frac{X_t - M_t}{IP_{M_t}} - \left(\frac{X_t}{IP_{X_t}} - \frac{M_t}{IP_{M_t}} \right)$$

X_t : exportaciones en millones de dólares FOB, para el mes de cálculo (t).

M_t : importaciones en millones de dólares CIF, para el mes de cálculo (t).

IP_{X_t} : $(IP_{X_t}^t / IP_{X_t}^{(t-12)})$: Índice de precios de exportación con base en igual mes del año anterior (t-12).

IP_{M_t} : $(IP_{M_t}^t / IP_{M_t}^{(t-12)})$: Índice de precios de importación con base en igual mes del año anterior (t-12).

El primer término de la fórmula corresponde al saldo comercial a valores corrientes, deflactado por el Índice de precios de las importaciones, con base en igual período del año anterior. La elección del IP_{M_t} como deflactor del saldo de la balanza comercial se justifica por medio del supuesto de que la ganancia/pérdida de los términos del intercambio afectará fundamentalmente a la compra de importaciones.

El segundo término estima el saldo comercial a precios de igual período del año anterior. Para diciembre de 2023, los valores de cada término fueron de 1.009 millones de dólares y 1.508 millones de dólares, respectivamente, de donde se deduce la pérdida en los términos del intercambio.

³ Ver metodología *Índices de precios y cantidades del comercio exterior*, punto 6: https://www.indec.gob.ar/ftp/cuadros/economia/metodologia_preciosycantidades.pdf.

1.2.2 Descomposición de los valores en precios y cantidades

Gráfico 3. Precios y cantidades de la variación nominal de las exportaciones, en millones de dólares. Diciembre 2022-diciembre 2023

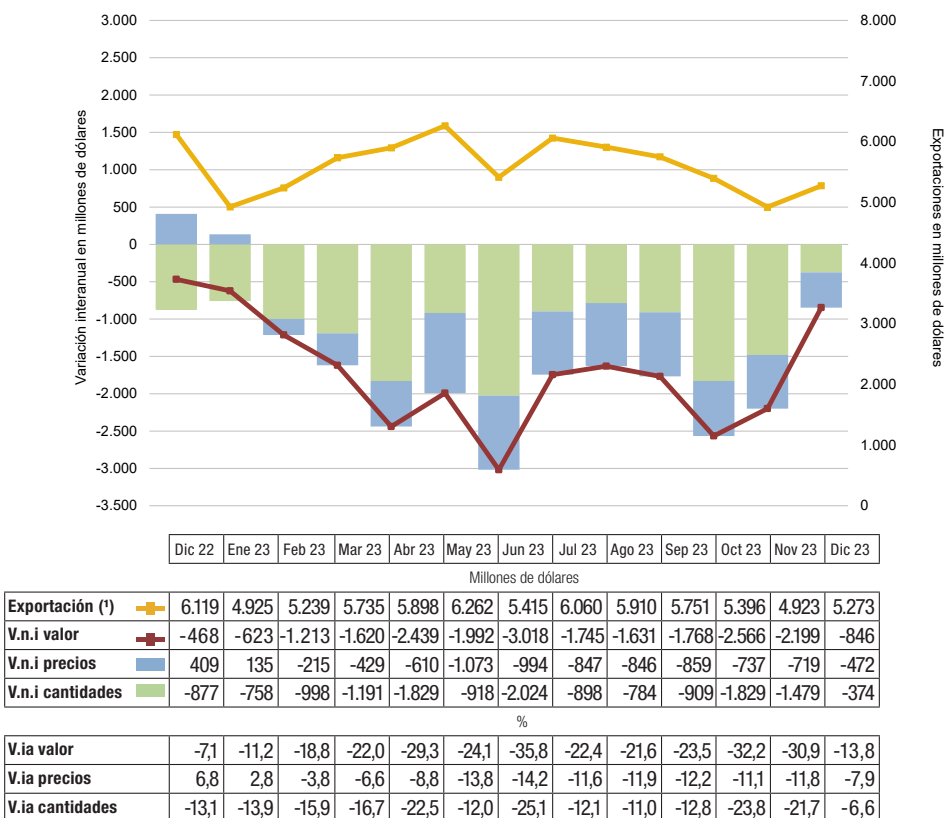

V.n.i.: variación nominal interanual V.ia: variación porcentual interanual

(*) Eje secundario.

En diciembre de 2023, al desglosar la caída de las exportaciones, que ascendió a 846 millones de dólares, en la parte atribuible al comportamiento de los precios y la correspondiente a las cantidades se observó que -472 millones de dólares se debieron a un efecto de precio, mientras que -374 millones de dólares se atribuyeron a un efecto de cantidad. A lo largo del año 2023, se observaron descensos en la variación nominal de las exportaciones en todos los meses. Enero fue el único mes que experimentó aumento en los precios y caída en las cantidades; el resto de los meses registró tanto variaciones negativas de precios como de cantidades.

Gráfico 4. Precios y cantidades de la variación nominal de las importaciones, en millones de dólares. Diciembre 2022-diciembre 2023

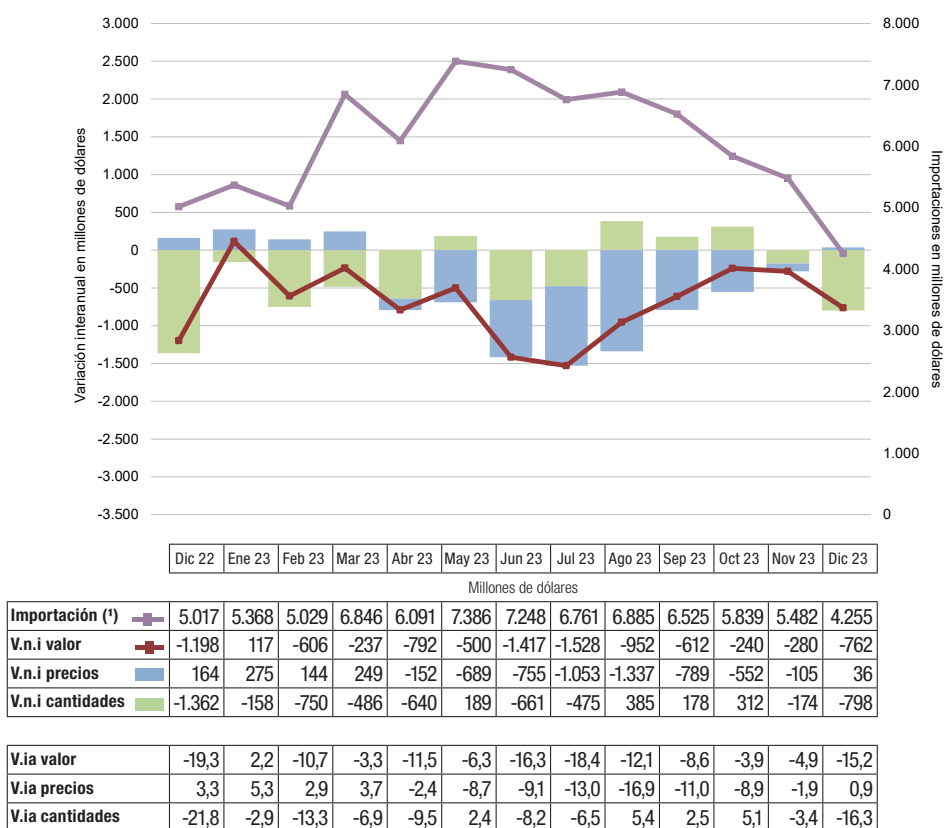

V.n.i.: variación nominal interanual V.ia: variación porcentual interanual

(*) Eje secundario.

Las importaciones de diciembre de 2023, en comparación con el mismo período del año anterior, experimentaron una disminución de 762 millones de dólares, debido a un efecto negativo de las cantidades de 798 millones de dólares, en tanto los precios registraron un efecto positivo de 36 millones de dólares. En el transcurso de 2023, a partir del mes de febrero, se observaron descensos en la variación nominal de las importaciones, con comportamientos dispares entre los efectos de precios y cantidades.

Gráfico 5. Precios y cantidades de la variación nominal del saldo comercial, en millones de dólares. Diciembre 2022-diciembre 2023

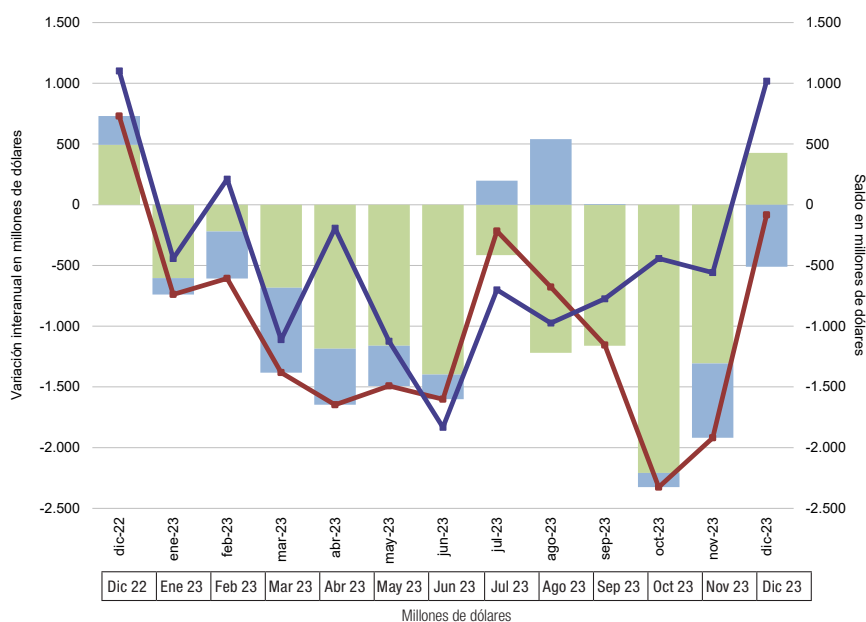

El saldo comercial de diciembre de 2023 fue superavitario en 1.018 millones de dólares y mostró una variación nominal negativa de 84 millones de dólares en comparación con diciembre del año anterior, debido a una disminución en la variación nominal de los precios (-511 millones de dólares) y una suba de las variaciones nominales de las cantidades (427 millones de dólares).

		Dic 22	Ene 23	Feb 23	Mar 23	Abr 23	May 23	Jun 23	Jul 23	Ago 23	Sep 23	Oct 23	Nov 23	Dic 23
Saldo (*)	■	1.102	-443	211	-1.111	-193	-1.124	-1.833	-700	-974	-774	-442	-559	1.018
V.n.i. valor	■	730	-739	-607	-1.382	-1.647	-1.492	-1.601	-217	-678	-1.156	-2.325	-1.919	-84
V.n.i. precios	■	237	-135	-387	-700	-462	-331	-203	198	540	5	-117	-613	-511
V.n.i. cantidades	■	493	-604	-220	-683	-1.185	-1.161	-1.398	-415	-1.219	-1.161	-2.208	-1.306	427

V.n.i: variación nominal interanual

(*) Eje secundario

Para el cálculo del efecto precio y el efecto cantidad, se aplicó la metodología que se indica a continuación:

$$Efecto P'_t = (IP_t - IP_{t-12}) * IQ_t * \frac{1}{100}$$

$$Efecto Q'_t = IP_t * (IQ_t - IQ_{t-12}) * \frac{1}{100}$$

$$Efecto conjunto_t = (IP_t - IP_{t-12}) * (IQ_t - IQ_{t-12}) * \frac{1}{100}$$

$$Efecto total_t = Efecto P'_t + Efecto Q'_t + Efecto conjunto_t$$

$$Efecto P_t = Efecto P'_t + \left(1 - \frac{|Efecto Q'_t|}{|Efecto Q'_t| + |Efecto P'_t|}\right) * Efecto conjunto_t$$

$$Efecto Q_t = Efecto Q'_t + \left(\frac{|Efecto Q'_t|}{|Efecto Q'_t| + |Efecto P'_t|}\right) * Efecto conjunto_t$$

$$Efecto total_t = Efecto P_t + Efecto Q_t$$

1.3.

Zonas y países seleccionados

Cuadro 10.

Balanza comercial, por zonas económicas y países seleccionados. Variación porcentual respecto a igual mes del año anterior. Diciembre de 2023

Zonas económicas y países seleccionados	Diciembre				
	Exportación ^e		Importación [*]		Saldo [*]
	Millones de dólares	Var. %	Millones de dólares	Var. %	Millones de dólares
Total	5.273	-13,8	4.255	-15,2	1.018
Mercosur	1.266	-2,5	1.289	5,9	-22
Brasil	1.053	-0,6	924	-14,4	129
Resto de ALADI	828	-2,5	158	-38,8	670
Chile	416	13,4	40	-40,3	376
Perú	254	33,7	10	-41,2	244
USMCA	689	8,8	525	-29,6	164
Estados Unidos	532	21,5	404	-27,7	128
Unión Europea	516	-13,4	644	-6,7	-128
Alemania	99	86,8	158	-3,1	-58
Países Bajos	80	-64,0	26	-25,7	54
China	337	-5,6	785	-34,4	-448
India	173	-57,1	105	26,5	68
ASEAN	295	-55,7	227	-22,8	68
Viet Nam	114	-49,6	51	-32,9	64
Indonesia	56	-75,1	20	-20,0	36
Medio Oriente	309	-2,8	40	48,1	269
Magreb y Egipto	158	-13,2	50	138,1	108
SACU	13	-69,0	7	16,7	6
Oceanía	50	66,7	27	-59,7	23
Resto del mundo	639	-14,1	399	-2,9	240

Nota: los totales incluyen zonas francas y territorios asociados.

Fuente: INDEC, Dirección Nacional de Estadísticas del Sector Externo y Cuentas Internacionales.

Gráfico 6.

Principales socios comerciales por grandes rubros y usos económicos. Millones de dólares, participaciones y variaciones porcentuales. Diciembre de 2023 respecto a igual período del año anterior

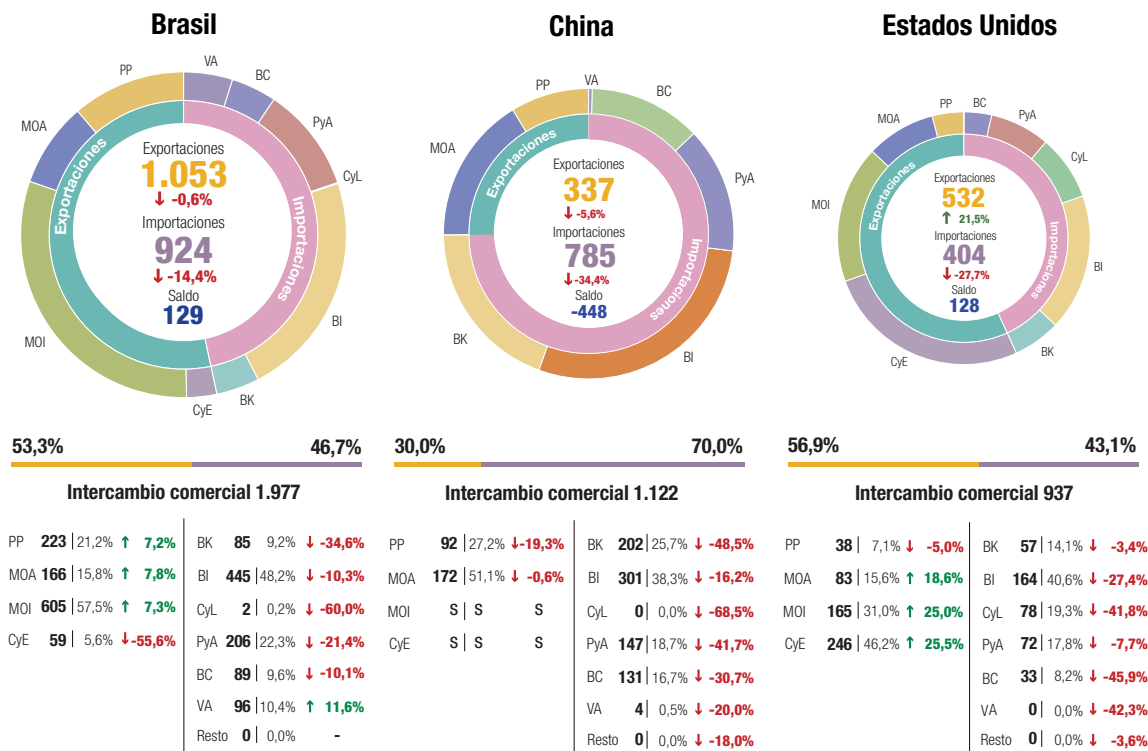

Productos primarios (PP) | Manufacturas de origen agropecuario (MOA) | Manufacturas de origen industrial (MOI) | Combustibles y energía (CyE) |

Bienes de capital (BK) | Bienes intermedios (BI) | Combustibles y lubricantes (CyL) | Piezas y accesorios para bienes de capital (PyA) | Bienes de consumo (BC) | Vehículos automotores de pasajeros (VA) |

(s) Dato confidencial por aplicación de las reglas del secreto estadístico.

↑ ↓ Variación porcentual respecto a igual período del año anterior.

Fuente: INDEC, Dirección Nacional de Estadísticas del Sector Externo y Cuentas Internacionales.

Mercosur

En diciembre, el intercambio con este bloque registró un saldo negativo de 22 millones de dólares. Las exportaciones alcanzaron 1.266 millones de dólares; fueron 2,5% inferiores a las de igual mes del año anterior (-32 millones de dólares), debido principalmente a una caída en las ventas de CyE. El 83,1% del total tuvo como destino a Brasil; 8,6% a Uruguay; 7,4% a Paraguay; y 0,9% a Venezuela.

Las exportaciones de vehículos para transporte de mercancías, de peso total con carga máxima \leq a 5 t, sumaron 274 millones de dólares y representaron 21,6% de las ventas totales al bloque. También fueron significativas las exportaciones de trigo y morcajo (excluido trigo duro y para siembra); vehículos para transporte de personas, de cilindrada $>$ a 2.500 cm³; vehículos para transporte de personas, de cilindrada \leq a 1.000 cm³; leche entera, en polvo, gránulos o similares; vehículos para transporte \leq a 6 personas, de cilindrada $>$ a 1.000 cm³ y \leq a 1.500 cm³; y aceites crudos de petróleo, que en conjunto acumularon 30,4% de las ventas al bloque. Estos siete productos concentraron el 52,1% de las exportaciones al Mercosur.

Se registraron importaciones desde esta región por 1.289 millones de dólares, 5,9% superiores a las de igual período de 2022 (72 millones de dólares), debido esencialmente a mayores adquisiciones de BI. El 71,7% de las compras al Mercosur provino de Brasil; 24,9% de Paraguay; y 3,4% de Uruguay. A nivel producto, el 23,0% del total correspondió a porotos de soja excluidos para siembra (296 millones de dólares), y le siguieron en importancia vehículos para transporte \leq a 6 personas, de cilindrada $>$ a 1.500 cm³ y \leq a 3.000 cm³, aglomerados de hierro, energía eléctrica y vehículos para transporte \leq a 6 personas, de cilindrada $>$ a 1.000 cm³ y \leq a 1.500 cm³, los cuales totalizaron 167 millones de dólares, el 12,9% de las compras realizadas a este bloque. En conjunto, estos productos equivalieron al 35,9% de las importaciones (463 millones de dólares).

En diciembre Brasil fue tanto el primer país de destino de las exportaciones (20,0% del total de las ventas argentinas al exterior) como el principal destino de los despachos hacia el bloque (83,1%). En lo que respecta al intercambio comercial, se registró un saldo positivo de 129 millones de dólares. Las exportaciones fueron de 1.053 millones de dólares, lo que representó una variación negativa con respecto al mismo período de 2022 de 0,6% (-6 millones de dólares), debido principalmente a menores ventas de CyE (ver cuadro 16). Los principales productos exportados a este país fueron: vehículos para transporte de mercancías, de peso total con carga máxima \leq a 5 t; trigo y morcajo (excluido trigo duro y para siembra); vehículos para transporte de personas, de cilindrada $>$ a 2.500 cm³; vehículos para transporte de personas, de cilindrada \leq a 1.000 cm³; y leche entera, en polvo, gránulos o similares, los cuales representaron el 55,2% de los despachos totales hacia este destino. Las importaciones sumaron 924 millones de dólares, con una disminución interanual de 14,4% (-155 millones de dólares), a raíz de menores compras de PyA y de BI (ver cuadro 17). Se adquirieron principalmente vehículos para transporte \leq a 6 personas, de cilindrada $>$ a 1.500 cm³ y \leq a 3.000 cm³; aglomerados de hierro; porotos de soja excluidos para siembra; vehículos para transporte \leq a 6 personas, de cilindrada $>$ a 1.000 cm³ y \leq a 1.500 cm³; y vehículos para transporte de mercancías, de peso total con carga máxima \leq a 5 t.

El comercio con el Mercosur representó 24,0% de las exportaciones y 30,3% de las importaciones totales.

Unión Europea

El comercio con la Unión Europea fue deficitario en 128 millones de dólares. Las exportaciones totalizaron 516 millones de dólares, con una disminución interanual de 13,4% (-80 millones de dólares), debido fundamentalmente a menores ventas de MOI y de CyE. De un total de veintisiete países, los cinco que registraron mayores exportaciones concentraron el 68,3% de las ventas al bloque: Alemania, Países Bajos (incluye el puerto de Rotterdam, tránsito hacia otros países), España, Francia y Polonia, en ese orden. El 24,6% de las exportaciones totales a la Unión Europea estuvo constituido por la venta de harina y pellets de la extracción del aceite de soja.

Las importaciones fueron por 644 millones de dólares, con un descenso de 6,7% respecto a igual período del año anterior (-46 millones de dólares). Se registraron caídas principalmente en las compras externas de BI. El 69,9% de las importaciones totales de esta región provino de Alemania, Italia, España, Francia e Irlanda, en ese orden. Las compras a Alemania representaron 24,5% del total de adquisiciones desde la Unión Europea. Las importaciones de productos comprendidos en el capítulo 84 (reactores nucleares, calderas, máquinas, otros), el 30 (productos farmacéuticos), el 85 (máquinas, aparatos y material eléctrico, y sus partes; otros), el 87 (vehículos automóviles, tractores y otros; sus partes y accesorios), y el 27 (combustibles minerales, aceites minerales; ceras minerales, otros) sumaron 389 millones de dólares, el 60,4% de las adquisiciones provenientes de esta zona. En particular, el capítulo 84 sumó 155 millones de dólares y representó el 24,1% del total importado.

El comercio con la Unión Europea constituyó el 9,8% de las exportaciones y el 15,1% de las importaciones totales.

USMCA

Con esta zona económica hubo un superávit de 164 millones de dólares. Las exportaciones sumaron 689 millones de dólares, con un incremento interanual de 8,8% (56 millones de dólares). Este aumento se debió fundamentalmente a mayores ventas de CyE. Los principales productos fueron aceites crudos de petróleo, y oro para uso no monetario, que en conjunto representaron el 50,5% de las exportaciones totales hacia ese destino. Estados Unidos absorbió 77,3% de las ventas a USMCA; México, 12,3%; y Canadá, 10,4%.

Las importaciones totalizaron 525 millones de dólares, con una disminución de 29,6% respecto a diciembre de 2022 (-221 millones de dólares), principalmente por menores compras de BI y de CyL. El 77,0% de las adquisiciones provino de Estados Unidos; 16,3%, de México; y 6,7%, de Canadá. Se destacaron las compras de los productos de los capítulos 84, 27, 39 (plástico y sus manufacturas), 29 (productos químicos orgánicos) y 87, que en conjunto sumaron 313 millones de dólares, el 59,7% de las importaciones provenientes de USMCA. En particular, las adquisiciones del capítulo 84 representaron 22,4% del total importado desde la región (118 millones de dólares).

Estados Unidos fue el segundo país de destino de las exportaciones (10,1% del total de las ventas argentinas al exterior) y el primer destino de los despachos a nivel regional (77,3%). El intercambio comercial con este país registró un saldo positivo de 128 millones de dólares. Las ventas alcanzaron 532 millones de dólares, con un incremento respecto al mismo período de 2022 de 21,5% (94 millones de dólares), debido fundamentalmente a una mayor demanda de CyE (ver cuadro 16). Los principales productos de exportación fueron aceites crudos de petróleo, y oro para uso no monetario, los cuales representaron el 60,0% de las exportaciones totales hacia ese destino. Las importaciones sumaron 404 millones de dólares, y los principales productos adquiridos fueron gasóleo (gasoil); hulla bituminosa, sin aglomerar; copolímeros de etileno y alfa-olefina de densidad inferior a 0,94; y maíz para siembra.

El comercio con USMCA representó 13,1% de las exportaciones y 12,3% de las importaciones totales.

China

El intercambio comercial con China registró un saldo negativo de 448 millones de dólares. Las exportaciones sumaron 337 millones de dólares, con una caída interanual de 5,6% (-20 millones de dólares), principalmente como consecuencia de menores ventas de PP (ver cuadro 16). El 51,9% de los despachos se concentró en carne bovina, deshuesada, congelada; y en carbonato de litio.

Las importaciones totalizaron 785 millones de dólares y disminuyeron 34,4% con respecto a diciembre de 2022 (-411 millones de dólares), debido principalmente al descenso de BK (-190 millones de dólares) y de PyA (-105 millones de dólares). La caída de BK se atribuyó esencialmente a menores compras de bienes de capital excluido equipos de transporte (-169 millones de dólares). En cuanto a las PyA, la disminución más significativa se registró en las importaciones de partes y piezas para computadoras y teléfonos (-71 millones de dólares) (ver cuadro 17).

A nivel de capítulos, los productos comprendidos en el 84, el 85 y el 29 totalizaron 431 millones de dólares y equivalieron al 54,9% del total importado desde China. En particular, las adquisiciones correspondientes al capítulo 84 fueron por 171 millones de dólares, 21,7% del total de las compras realizadas a este país. A nivel de productos, el 7,6% de las importaciones estuvo compuesto por artículos de plástico o materias textiles; glifosato y su sal de monoisopropilamina; partes para aparatos receptores de radiotelefonía, radiotelegrafía, radiodifusión, televisión, videomonitores y videoproyectores; ácido tereftálico y sus sales; y polímeros acrílicos n.c.o.p.

El comercio con China constituyó el 6,4% de las exportaciones y el 18,4% de las importaciones totales.

Cuadro 11. Exportaciones por grandes rubros, según zonas económicas y países seleccionados. Diciembre de 2022 y de 2023

Zonas económicas y países seleccionados	Grandes rubros														
	Total			Productos primarios (PP)			Manufacturas de origen agropecuario (MOA)			Manufacturas de origen industrial (MOI)			Combustibles y energía (CyE)		
	2023 ^e	2022 [*]	Var.	2023 ^e	2022 [*]	Var.	2023 ^e	2022 [*]	Var.	2023 ^e	2022 [*]	Var.	2023 ^e	2022 [*]	Var.
Millones de dólares			Millones de dólares			Millones de dólares			Millones de dólares			Millones de dólares			
Total	5.273	6.119	-13,8	1.040	1.251	-16,9	1.781	2.379	-25,1	1.766	1.704	3,6	686	786	-12,7
Mercosur	1.266	1.298	-2,5	231	218	6,0	223	218	2,3	725	697	4,0	87	164	-47,0
Brasil	1.053	1.059	-0,6	223	208	7,2	166	154	7,8	605	564	7,3	59	133	-55,6
Resto de ALADI	828	849	-2,5	192	225	-14,7	154	199	-22,6	245	299	-18,1	237	126	88,1
Chile	416	367	13,4	25	47	-46,8	108	100	8,0	118	107	10,3	165	113	46,0
Perú	254	190	33,7	138	100	38,0	16	47	-66,0	30	38	-21,1	70	4	1.650,0
USMCA	689	633	8,8	59	48	22,9	143	134	6,7	239	253	-5,5	247	198	24,7
Estados Unidos	532	438	21,5	38	40	-5,0	83	70	18,6	165	132	25,0	246	196	25,5
Unión Europea	516	596	-13,4	142	112	26,8	250	277	-9,7	107	155	-31,0	17	52	-67,3
Alemania	99	53	86,8	17	3	466,7	31	23	34,8	s	s	s	s	s	s
Países Bajos	80	222	-64,0	28	32	-12,5	28	53	-47,2	9	98	-90,8	15	38	-60,5
China	337	357	-5,6	92	114	-19,3	172	173	-0,6	s	s	s	s	s	s
India	173	403	-57,1	s	29	s	121	340	-64,4	51	16	218,8	s	18	s
ASEAN	295	666	-55,7	133	202	-34,2	148	438	-66,2	14	17	-17,6	-	10	-100,0
Viet Nam	114	226	-49,6	64	67	-4,5	48	153	-68,6	2	s	s	-	s	s
Indonesia	56	225	-75,1	31	47	-34,0	22	168	-86,9	3	6	-50,0	-	3	-100,0
Medio Oriente	309	318	-2,8	s	94	s	224	119	88,2	48	20	140,0	s	85	s
Magreb y Egipto	158	182	-13,2	57	39	46,2	89	139	-36,0	s	s	s	s	s	s
SACU	13	42	-69,0	s	s	s	5	23	-78,3	6	6	-	s	s	s
Oceanía	50	30	66,7	3	s	s	45	25	80,0	2	4	-50,0	-	s	s
Resto del mundo	639	744	-14,1	92	157	-41,4	206	294	-29,9	258	179	44,1	83	115	-27,8

Nota: los totales incluyen zonas francas y territorios asociados.

Fuente: INDEC, Dirección Nacional de Estadísticas del Sector Externo y Cuentas Internacionales.

Cuadro 12. Importaciones por usos económicos, según zonas económicas y países seleccionados. Diciembre de 2022 y de 2023

Zonas económicas y países seleccionados	Usos económicos											
	Total			Bienes de capital (BK)			Bienes intermedios (BI)			Combustibles y lubricantes (CyL)		
	2023*	2022*	Var.	2023*	2022*	Var.	2023*	2022*	Var.	2023*	2022*	Var.
	Millones de dólares		%	Millones de dólares		%	Millones de dólares		%	Millones de dólares		%
Total	4.255	5.017	-15,2	584	889	-34,3	1.786	1.848	-3,4	315	435	-27,6
Mercosur	1.289	1.217	5,9	94	141	-33,3	731	565	29,4	42	35	20,0
Brasil	924	1.079	-14,4	85	130	-34,6	445	496	-10,3	2	5	-60,0
Resto de ALADI	158	258	-38,8	3	3	-	48	77	-37,7	50	94	-46,8
Chile	40	67	-40,3	2	3	-33,3	21	44	-52,3	2	-	100,0
Perú	10	17	-41,2	1	0	///	9	15	-40,0	-	-	-
USMCA	525	746	-29,6	82	106	-22,6	200	294	-32,0	78	135	-42,2
Estados Unidos	404	559	-27,7	57	59	-3,4	164	226	-27,4	78	134	-41,8
Unión Europea	644	690	-6,7	110	118	-6,8	225	266	-15,4	42	49	-14,3
Alemania	158	163	-3,1	32	28	14,3	63	62	1,6	1	2	-50,0
Países Bajos	26	35	-25,7	1	4	-75,0	16	24	-33,3	1	0	139,6
China	785	1.196	-34,4	202	392	-48,5	301	359	-16,2	0	1	-68,5
India	105	83	26,5	11	12	-8,3	41	48	-14,6	25	1	2.400,0
ASEAN	227	294	-22,8	34	37	-8,1	36	40	-10,0	0	45	-99,8
Viet Nam	51	76	-32,9	5	7	-28,6	3	4	-25,0	-	-	-
Indonesia	20	25	-20,0	1	2	-50,0	7	8	-12,5	0	0	-99,9
Medio Oriente	40	27	48,1	3	3	-	8	13	-38,5	26	3	766,7
Magreb y Egipto	50	21	138,1	1	1	-	46	12	283,3	-	-	-
SACU	7	6	16,7	1	1	-	3	3	-	-	-	-
Oceanía	27	67	-59,7	1	1	-	4	26	-84,6	20	40	-50,0
Resto del mundo	399	411	-2,9	43	74	-41,9	140	146	-4,1	32	32	-

Zonas económicas y países seleccionados	Usos económicos											
	Piezas y accesorios para bienes de capital (PyA)			Bienes de consumo (BC)			Vehículos automotores de pasajeros (VA)			Resto		
	2023*	2022*	Var.	2023*	2022*	Var.	2023*	2022*	Var.	2023*	2022*	Var.
	Millones de dólares		%	Millones de dólares		%	Millones de dólares		%	Millones de dólares		%
Total	903	1.009	-10,5	511	677	-24,5	119	128	-7,0	38	31	22,6
Mercosur	218	273	-20,1	107	116	-7,8	96	86	11,6	0	0	///
Brasil	206	262	-21,4	89	99	-10,1	96	86	11,6	0	0	///
Resto de ALADI	3	4	-25,0	47	77	-39,0	7	3	133,3	0	0	-19,8
Chile	1	1	-	14	19	-26,3	-	-	-	0	0	-37,1
Perú	0	0	212,3	1	2	-50,0	-	-	-	0	0	103,6
USMCA	114	108	5,6	48	86	-44,2	2	17	-88,2	0	0	-9,0
Estados Unidos	72	78	-7,7	33	61	-45,9	0	0	-42,3	0	0	-3,6
Unión Europea	166	148	12,2	97	102	-4,9	4	7	-42,9	1	0	488,9
Alemania	43	39	10,3	18	31	-41,9	0	2	-100,0	0	0	///
Países Bajos	2	1	100,0	5	5	-	-	0	-100,0	0	0	104,8
China	147	252	-41,7	131	189	-30,7	4	5	-20,0	0	0	-18,0
India	18	12	50,0	9	10	-10,0	-	1	-100,0	0	0	7,7
ASEAN	115	121	-5,0	42	51	-17,6	-	-	-	0	0	-86,7
Viet Nam	22	45	-51,1	21	19	10,5	-	-	-	0	0	-98,7
Indonesia	6	4	50,0	7	12	-41,7	-	-	-	0	0	-35,0
Medio Oriente	2	4	-50,0	1	4	-75,0	-	-	-	0	0	///
Magreb y Egipto	3	7	-57,1	1	1	-	-	-	-	0	0	92,9
SACU	2	2	-	0	0	-43,9	-	1	-100,0	0	0	///
Oceanía	1	0	73,2	1	1	-	-	-	-	0	0	143,2
Resto del mundo	114	80	42,5	28	40	-30,0	5	8	-37,5	37	31	19,4

Nota: los totales incluyen zonas francas y territorios asociados.

Fuente: INDEC, Dirección Nacional de Estadísticas del Sector Externo y Cuentas Internacionales.

Cuadro 13. Intercambio comercial argentino con Brasil. Enero 2022-diciembre 2023

Período	Exportación		Importación		Saldo	
	2023 ^e	2022 [*]	2023 [*]	2022 [*]	2023 [*]	2022 [*]
Millones de dólares						
Enero	718	675	1.180	1.009	-462	-335
Febrero	885	789	1.156	1.044	-271	-255
Marzo	1.133	986	1.702	1.385	-569	-399
Abril	1.087	1.102	1.617	1.315	-531	-213
Mayo	993	1.036	1.962	1.506	-969	-470
Junio	908	1.225	2.054	1.787	-1.145	-561
Julio	1.012	1.136	1.597	1.476	-585	-340
Agosto	998	1.177	1.394	1.450	-397	-273
Septiembre	1.176	1.213	1.482	1.587	-306	-373
Octubre	1.049	1.117	1.236	1.253	-187	-136
Noviembre	862	1.123	1.043	1.140	-181	-17
Diciembre	1.053	1.059	924	1.079	129	-20

Nota: los totales incluyen zonas francas y territorios asociados.

Fuente: INDEC, Dirección Nacional de Estadísticas del Sector Externo y Cuentas Internacionales.

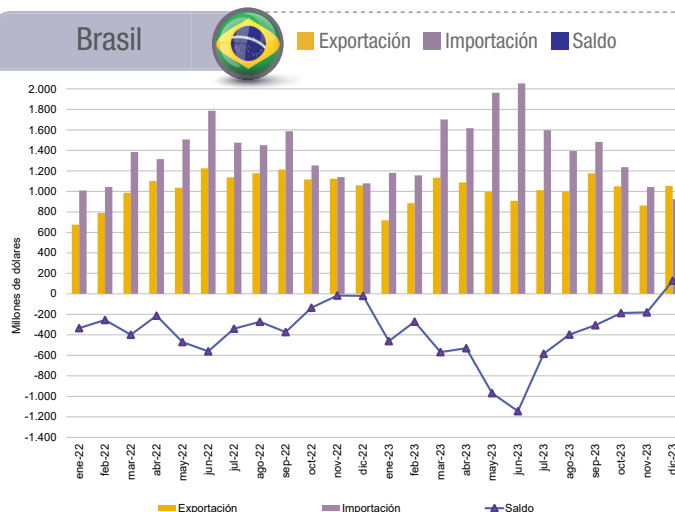

Cuadro 14. Intercambio comercial argentino con China. Enero 2022-diciembre 2023

Período	Exportación		Importación		Saldo	
	2023 ^e	2022 [*]	2023 [*]	2022 [*]	2023 [*]	2022 [*]
Millones de dólares						
Enero	410	369	1.145	1.508	-735	-1.139
Febrero	405	403	922	1.271	-517	-868
Marzo	409	480	1.095	1.622	-686	-1.142
Abril	309	371	967	1.253	-658	-882
Mayo	705	587	1.244	1.429	-539	-842
Junio	471	616	1.269	1.579	-798	-963
Julio	448	746	1.320	1.487	-871	-741
Agosto	400	578	1.677	1.589	-1.277	-1.011
Septiembre	475	1.054	1.421	1.618	-946	-565
Octubre	578	1.609	1.382	1.501	-804	107
Noviembre	323	846	1.269	1.462	-946	-616
Diciembre	337	357	785	1.196	-448	-839

Nota: los totales incluyen zonas francas y territorios asociados.

Fuente: INDEC, Dirección Nacional de Estadísticas del Sector Externo y Cuentas Internacionales.

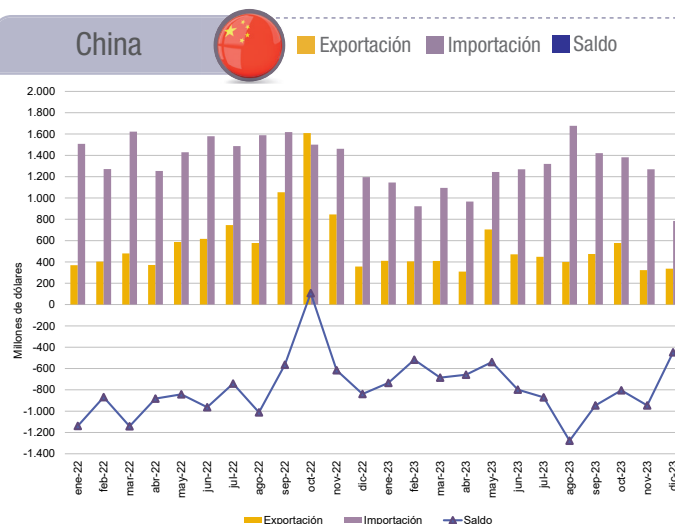

Cuadro 15. Intercambio comercial argentino con Estados Unidos. Enero 2022-diciembre 2023

Período	Exportación		Importación		Saldo	
	2023 ^e	2022 [*]	2023 [*]	2022 [*]	2023 [*]	2022 [*]
Millones de dólares						
Enero	519	250	637	363	-118	-113
Febrero	397	579	585	473	-187	106
Marzo	364	626	713	659	-348	-33
Abril	571	665	571	894	-	-229
Mayo	412	545	969	1.288	-558	-743
Junio	382	745	1.013	1.539	-631	-794
Julio	508	425	1.013	1.632	-505	-1.207
Agosto	455	644	826	1.149	-372	-505
Septiembre	430	703	654	594	-224	109
Octubre	649	643	601	628	48	14
Noviembre	428	437	644	551	-217	-114
Diciembre	532	438	404	559	128	-121

Nota: los totales incluyen zonas francas y territorios asociados.

Fuente: INDEC, Dirección Nacional de Estadísticas del Sector Externo y Cuentas Internacionales.

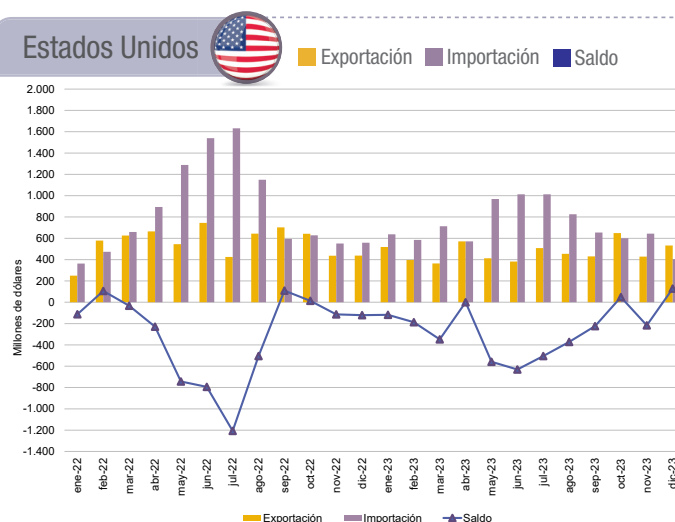

Cuadro 16.

Exportaciones de los principales socios comerciales por grandes rubros. Diciembre de 2023

Rubros	Total exportación		Brasil		Estados Unidos		China	
	Millones de dólares	Variación porcentual 2023°/2022*	Millones de dólares	Variación porcentual 2023°/2022*	Millones de dólares	Variación porcentual 2023°/2022*	Millones de dólares	Variación porcentual 2023°/2022*
Total	5.273	-13,8	1.053	-0,6	532	21,5	337	-5,6
Productos primarios (PP)	1.040	-16,9	223	7,2	38	-5,0	92	-19,3
Animales vivos	2	-33,3	0	33,5	1	-50,0	s	s
Pescados y mariscos sin elaborar	96	5,5	0	185,7	14	133,3	7	-73,1
Miel	11	-8,3	-	-	7	-12,5	-	-
Hortalizas y legumbres sin elaborar	66	0,3	18	-33,3	7	75,0	-	-100,0
Frutas frescas	30	20,0	7	16,7	5	25,0	8	60,0
Cereales	597	-30,6	192	12,3	1	-87,5	s	s
Semillas y frutos oleaginosos	99	-14,7	1	7,9	2	-71,4	18	800,0
Tabaco sin elaborar	47	27,0	2	258,0	s	s	30	76,5
Lanas sucias	2	-33,3	-	-	-	-	s	s
Fibras de algodón	6	20,0	-	-	-	-	2	s
Minerales metalíferos, escorias y cenizas	73	231,8	-	-	-	-	17	///
Resto de productos primarios	11	-8,3	3	50,0	s	s	1	-66,7
Manufacturas de origen agropecuario (MOA)	1.781	-25,1	166	7,8	83	18,6	172	-0,6
Carnes y sus preparados	271	11,1	7	16,7	10	25,0	152	4,8
Pescados y mariscos elaborados	34	25,9	10	25,0	5	66,7	s	s
Productos lácteos	118	6,3	62	63,2	0	58,4	2	-60,0
Otros productos de origen animal	5	25,0	s	s	s	s	0	-13,7
Frutas secas o procesadas	10	11,1	4	15,9	2	-33,3	-	-
Café, té, yerba mate y especias	12	9,1	0	68,3	4	100,0	-	-100,0
Productos de molinería y sus preparaciones	56	-32,5	27	-34,1	1	46,8	s	s
Grasas y aceites	332	-43,5	4	-71,4	14	27,3	4	-42,9
Azúcar, cacao y artículos de confitería	23	4,5	6	-14,3	3	200,0	-	-100,0
Preparados de hortalizas, legumbres y frutas	77	30,5	25	31,6	14	100,0	1	109,2
Bebidas, líquidos alcohólicos y vinagre	68	1,5	8	33,3	14	-12,5	1	-50,0
Residuos y desperdicios de la industria alimenticia	670	-36,0	1	-50,0	2	-71,4	1	-66,7
Extractos curtientes y tintóreos	24	-11,1	5	-28,6	5	-12,4	s	s
Piel y cueros	33	3,1	0	-49,6	1	-24,9	9	28,6
Lanas elaboradas	8	-27,3	-	-	s	s	s	s
Resto de MOA	39	8,3	s	s	8	60,0	1	134,0
Manufacturas de origen industrial (MOI)	1.766	3,6	605	7,3	165	25,0	s	s
Productos químicos y conexos	378	-7,4	38	2,7	25	38,9	55	12,2
Materias plásticas y sus manufacturas	54	-27,0	28	-31,7	1	-50,0	1	///
Caucho y sus manufacturas	13	3,1	6	-14,3	3	50,0	s	s
Manufacturas de cuero, marroquinería, etcétera	1	-50,0	0	-99,6	0	-53,6	s	s
Papel, cartón, impresos y publicaciones	29	-17,1	7	-22,2	1	-33,1	s	s
Textiles y confecciones	6	-40,0	3	-40,0	0	-59,3	-	-
Calzado y sus partes componentes	1	-33,4	-	-100,0	0	7,5	s	s
Manufacturas de piedra, yeso, vidrio, etcétera	9	-35,7	1	-80,0	0	10,1	s	s
Piedras, metales preciosos y sus manufacturas; monedas	303	42,9	-	-	109	87,9	-	-100,0
Metales comunes y sus manufacturas	129	-6,5	22	0,6	10	-61,5	0	-45,9
Máquinas y aparatos; material eléctrico	108	-16,3	33	-44,1	14	16,7	0	-57,3
Material de transporte terrestre	707	10,1	463	23,1	1	-83,3	s	s
Vehículos de navegación aérea, marítima y fluvial	1	-50,0	s	s	0	-98,2	-	-
Resto de MOI	26	8,3	s	5,8	2	-33,3	0	-63,8
Combustibles y energía (CyE)	686	-12,7	59	-55,6	246	25,5	s	s
Petróleo crudo	425	30,4	30	-52,4	211	42,6	-	-
Carburantes	146	-38,9	1	-88,9	35	9,4	-	-100,0
Grasas y aceites lubricantes	5	-16,7	s	s	s	s	-	-
Gas de petróleo, otros hidrocarburos gaseosos y energía eléctrica	95	-43,5	27	-55,0	-	-	-	-
Resto de combustibles	15	-68,1	s	s	s	s	s	s

Fuente: INDEC, Dirección Nacional de Estadísticas del Sector Externo y Cuentas Internacionales.

Cuadro 17. Importaciones de los principales socios comerciales por usos económicos, grandes categorías económicas y agregados especiales. Diciembre de 2023

Usos económicos, grandes categorías económicas y agregados especiales	Total importación		Brasil		Estados Unidos		China	
	Millones de dólares	Variación porcentual 2023*/2022*	Millones de dólares	Variación porcentual 2023*/2022*	Millones de dólares	Variación porcentual 2023*/2022*	Millones de dólares	Variación porcentual 2023*/2022*
Total general	4.255	-15,2	924	-14,4	404	-27,7	785	-34,4
Bienes de capital (BK)	584	-34,3	85	-34,6	57	-3,4	202	-48,5
Bienes de capital, excluidos equipos de transporte	486	-32,7	47	-38,2	55	5,8	178	-48,7
Computadoras y teléfonos	36	-30,8	0	-12,6	1	-50,0	21	-40,0
Equipos de transporte industriales	62	-46,1	38	-30,9	1	-80,0	3	-66,7
Bienes intermedios (BI)	1.786	-3,4	445	-10,3	164	-27,4	301	-16,2
Alimentos y bebidas básicos fundamentalmente para la industria	314	528,0	36	125,0	2	100,0	-	-100,0
Alimentos y bebidas elaborados fundamentalmente para la industria	19	-17,4	10	11,1	0	-68,4	0	-86,4
Suministros industriales básicos no especificados en otras partidas	103	-1,0	63	43,2	15	50,0	2	-16,1
Suministros industriales elaborados no especificados en otras partidas	1.267	-18,9	335	-21,4	134	-30,6	293	-16,3
Medicamentos	82	-24,8	2	13,5	13	-38,1	6	-14,3
Combustibles y lubricantes (CyL)	315	-27,6	2	-60,0	78	-41,8	0	-68,5
Combustibles y lubricantes básicos	75	-49,3	-	-	18	28,6	0	-47,2
Combustibles y lubricantes elaborados	240	-16,4	2	-60,0	59	-50,8	0	-70,0
Piezas y accesorios para bienes de capital (PyA)	903	-10,5	206	-21,4	72	-7,7	147	-41,7
Piezas y accesorios para bienes de capital	366	13,7	34	-22,7	41	-4,7	99	-6,6
Partes y piezas para computadoras y teléfonos	34	-73,2	0	-24,5	0	239,8	13	-84,5
Piezas y accesorios para equipos de transporte	503	-10,2	172	-21,1	31	-11,4	35	-43,5
Bienes de consumo (BC)	511	-24,5	89	-10,1	33	-45,9	131	-30,7
Alimentos y bebidas básicos fundamentalmente para el hogar	40	-37,5	5	-16,7	0	119,5	0	36,4
Alimentos y bebidas elaborados fundamentalmente para el hogar	64	-19,0	12	-45,5	4	-1,1	1	-50,0
Equipos de transporte no industriales	27	-50,0	2	-13,5	0	-100,0	17	-52,8
Artículos de consumo duraderos no especificados en otra partida	41	-28,1	4	-20,0	2	-50,0	19	-24,0
Artículos de consumo semiduraderos no especificados en otra partida	144	-16,8	21	-8,7	4	33,3	71	-23,7
Artículos de consumo no duraderos no especificados en otra partida	128	-21,5	43	22,9	11	-47,6	22	-21,4
Medicamentos	66	-24,1	2	-66,7	12	-50,0	1	-75,0
Vehículos automotores de pasajeros (VA)	119	-7,0	96	11,6	0	-42,3	4	-20,0
Resto	38	22,6	0	///	0	-3,6	0	-18,0

Fuente: INDEC, Dirección Nacional de Estadísticas del Sector Externo y Cuentas Internacionales.

2. Acumulado de los doce meses de 2023

Contenido

	Pág.		Pág.
2.1 Intercambio comercial por producto	30	Cuadro 23. Variaciones porcentuales de los índices de valores, precios y cantidades de las exportaciones e importaciones y efecto de los términos del intercambio, base 2004=100, según grandes rubros y usos económicos. Doce meses de 2023 respecto a igual período de 2022	35
2.1.1 Evolución de las exportaciones e importaciones	30	2.3 Zonas y países seleccionados	36
Cuadro 18. Balanza comercial argentina por principales secciones y capítulos de la Nomenclatura Común del Mercosur. En millones de dólares y variaciones porcentuales. Doce meses de 2023 respecto a los doce meses de 2022	31	2.3.1 Análisis de zonas económicas y países seleccionados. Doce meses de 2023	36
Cuadro 19. Exportación según principales productos y países de destino. Doce meses de 2023	32	Cuadro 24. Balanza comercial, por zonas económicas y países seleccionados. Variación porcentual respecto a igual período del año anterior. Doce meses de 2023	36
Cuadro 20. Importación según principales productos y países de origen. Doce meses de 2023	33	Cuadro 25. Exportaciones por grandes rubros, según zonas económicas y países seleccionados. Doce meses de 2022 y 2023	37
Cuadro 21. Productos seleccionados de exportación según diferencias absolutas. Doce meses de 2022 y 2023	34	Cuadro 26. Importaciones por usos económicos, según zonas económicas y países seleccionados. Doce meses de 2022 y 2023	38
Cuadro 22. Productos seleccionados de importación según diferencias absolutas. Doce meses de 2022 y 2023	34	Cuadro 27. Exportaciones de los principales socios comerciales por grandes rubros. Doce meses de 2023	39
2.2 Precios y cantidades	35	Cuadro 28. Importaciones de los principales socios comerciales por usos económicos, grandes categorías económicas y agregados especiales. Doce meses de 2023	40
2.2.1 Índices de valores, precios y cantidades, y efecto de los términos del intercambio. Doce meses de 2023 respecto a igual período de 2022	35		

2.1 Intercambio comercial por producto

2.1.1 Evolución de las exportaciones e importaciones

En 2023, las exportaciones argentinas totalizaron 66.788 millones de dólares, lo que significó una baja de 24,5%, mientras que las importaciones sumaron 73.714 millones de dólares, con un descenso de 9,6%. El balance comercial arrojó un saldo negativo de 6.926 millones de dólares.

Exportaciones de los doce meses de 2023

En el transcurso de 2023, las exportaciones argentinas fueron lideradas por los rubros MOA y MOI, que representaron respectivamente 35,7% y 30,9% de las exportaciones totales; les siguieron en importancia PP, con 21,6%; y CyE, que acumuló 11,8% de los despachos al exterior.

Los tres productos más importantes de exportación fueron harina y pellets de la extracción del aceite de soja (23040010), con 12,0% de participación; maíz en grano, excluido para siembra (10059010), con 9,3%; y vehículos automóviles para transporte de mercancías (87042190), con 6,9%. (ver [cuadro 19](#) y Sistema de Consulta de Comercio Exterior de Bienes: <https://comex.indec.gob.ar/#/>).

Brasil fue el principal destino de las exportaciones con 17,8% del total; le siguieron Estados Unidos y China, con 8,5% y 7,9% de los despachos argentinos al exterior, respectivamente.

Gráfico 8. Importaciones por usos económicos, según participación porcentual



Gráfico 7. Exportaciones por grandes rubros, según participación porcentual



Importaciones de los doce meses de 2023

Las importaciones correspondientes a los usos económicos BI, PyA y BK representaron 38,7%; 21,7%; y 15,0%, respectivamente, y concentraron en conjunto el 75,3% de las compras argentinas al exterior.

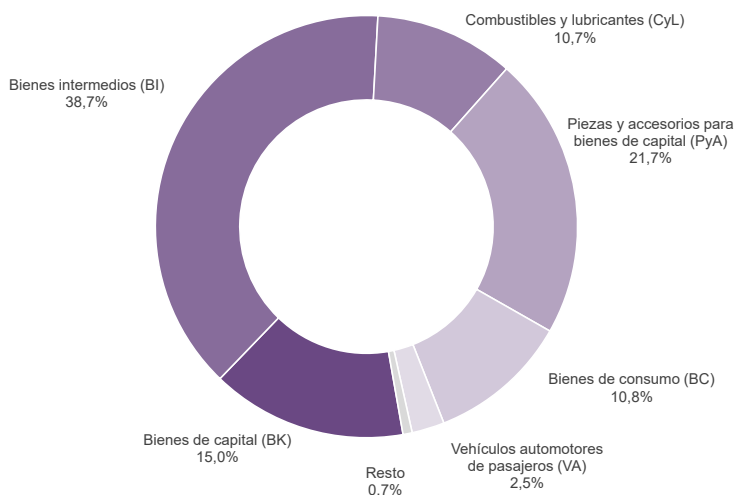
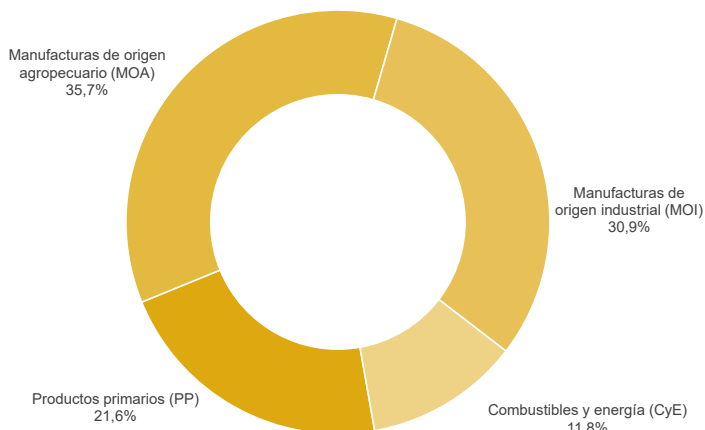
Los principales productos adquiridos del exterior fueron porotos de soja, incluso quebrantados, excluidos para siembra (12019000), que representaron 7,6% de las importaciones; seguidos de gasóleo (27101921) y gas natural licuado (27111100), que participaron respectivamente con 3,1% y 2,4% (ver [cuadro 20](#) y Sistema de Consulta de Comercio Exterior de Bienes: <https://comex.indec.gob.ar/#/>).

El origen de las importaciones estuvo liderado por Brasil, China y Estados Unidos, que representaron 23,5%, 19,7% y 11,7% de las compras argentinas, respectivamente.

Cuadro 18.

Balanza comercial argentina por principales secciones y capítulos de la Nomenclatura Común del Mercosur.
En millones de dólares y variaciones porcentuales.
Doce meses de 2023 respecto a los doce meses de 2022

Sección/capítulo	Doce meses de 2023				
	Exportaciones ^e	Variación porcentual	Importaciones [*]	Variación porcentual	Saldo [*]
	Millones de dólares	%	Millones de dólares	%	Millones de dólares
Total general	66.788	-24,5	73.714	-9,6	-6.926
I-Animales vivos y productos del reino animal	6.356	-17,0	219	-38,7	6.137
02-Carne y despojos comestibles	3.160	-22,5	63	-59,4	3.098
03-Pescados y crustáceos, moluscos y demás invertebrados acuáticos	1.744	-2,7	56	-42,3	1.688
04-Leche y productos lácteos; huevos de ave; miel natural; otros	1.368	-18,9	32	-13,5	1.337
Resto sección I	84	-16,0	68	-	15
II-Productos del reino vegetal	12.818	-42,1	6.623	109,4	6.196
07-Hortalizas, plantas, raíces y tubérculos alimenticios	547	-13,7	40	-	507
08-Frutas; cortezas de agrios (cítricos), melones o sandías	618	-4,2	461	-6,5	157
10-Cereales	8.667	-44,3	87	81,3	8.581
11-Productos de molinería; malta; almidón; otros	703	-8,0	36	5,9	667
12-Semillas y frutos oleaginosos; paja y forraje; otros	2.098	-51,8	5.729	156,4	-3.631
Resto sección II	184	-8,9	269	-14,3	-84
III-Grasas y aceites animales o vegetales	5.815	-36,5	114	-62,9	5.701
IV-Productos de las industrias alimentarias, bebidas y tabaco	11.634	-27,9	1.113	-6,9	10.521
19-Preparaciones a base de cereales, harina, almidón; otros	233	-8,3	77	-6,1	156
20-Preparaciones de hortalizas, de frutas u otros frutos; otros	823	1,5	83	-17,8	741
22-Bebidas, líquidos alcohólicos y vinagre	782	-17,3	92	-17,1	691
23-Residuos y desperdicios de las industrias alimentarias; otros	9.001	-31,9	119	-35,3	8.882
Resto sección IV	795	-11,6	743	3,8	52
V-Productos minerales	7.082	-3,3	8.635	-38,1	-1.553
26-Minerales metalíferos, escorias y cenizas	418	39,3	696	-26,5	-278
27-Combustibles, aceites y ceras minerales; otros	6.553	-5,3	7.763	-39,3	-1.210
Resto sección V	111	13,3	176	-23,5	-65
VI-Productos de industrias químicas o de las industrias conexas	4.542	-29,4	11.838	-21,0	-7.296
28-Productos químicos inorgánicos; otros	1.058	10,9	1.028	-4,7	30
29-Productos químicos orgánicos	446	-26,0	3.423	-23,0	-2.977
30-Productos farmacéuticos	932	2,4	2.601	-18,3	-1.669
31-Abonos	46	-29,2	1.399	-49,0	-1.353
32-Extractos curtientes o tintóreos; taninos y sus derivados; otros	111	-11,2	580	-2,0	-468
33-Aceites esenciales y resinoides; preparaciones de perfumería; otros	445	-7,1	512	7,8	-67
34-Jabones, agentes de superficie orgánicos; otros	187	-4,1	453	-5,0	-266
38-Productos diversos de las industrias químicas	1.121	-60,4	1.540	-7,0	-420
Resto sección VI	195	-26,7	301	-7,7	-106
VII-Plástico, caucho y sus manufacturas	965	-26,1	4.402	-13,1	-3.437
39-Plástico y sus manufacturas	783	-27,6	3.125	-14,7	-2.342
40-Caucho y sus manufacturas	182	-19,1	1.277	-9,0	-1.095
VIII-Pieles, cueros y sus manufacturas	440	-10,8	192	19,3	248
IX-Madera, corcho y sus manufacturas; carbón vegetal; cestería	244	-10,9	154	-18,5	90
X-Pasta de madera; papel o cartón	295	-28,0	1.164	-9,9	-869
XI-Materias textiles y sus manufacturas	254	-46,6	1.508	-17,8	-1.254
XII-Calzado, sombreros, paraguas, bastones, plumas, flores artificiales y otros	8	-20,0	753	6,7	-745
XIII-Manufacturas de piedra, yeso, cemento, amianto, mica, cerámica y vidrio	143	-19,2	627	-14,7	-484
XIV-Perlas finas, piedras y metales preciosos y su manufactura; bisutería; monedas	2.583	-3,4	104	-44,4	2.479
XV-Metales comunes y sus manufacturas	2.029	-2,4	4.702	-6,7	-2.673
72-Fundición, hierro y acero	416	-20,5	1.697	-11,2	-1.281
73-Manufacturas de fundición, hierro o acero	673	-5,9	1.289	9,9	-616
74-Cobre y sus manufacturas	2	-50,0	406	-6,9	-404
76-Aluminio y sus manufacturas	885	13,3	420	-21,3	465
82-Herramientas y útiles, artículos de cuchillería; otros, de metal común	17	-5,6	319	-14,0	-302
Resto sección XV	37	-2,6	572	-7,3	-535
XVI-Máquinas, aparatos y material eléctrico; sus partes y accesorios	1.478	-7,0	19.300	-4,5	-17.822
84-Reactores nucleares, calderas, máquinas; otros	1.320	-5,8	11.176	-3,9	-9.856
85-Máquinas, aparatos y material eléctrico, y sus partes; otros	158	-16,4	8.125	-5,4	-7.967
XVII-Material de transporte	8.422	3,0	8.446	3,7	-24
87-Vehículos automóviles, tractores y otros; sus partes y accesorios	8.299	4,7	8.199	3,9	100
Resto sección XVII	123	-51,2	247	-3,9	-125
Resto de secciones y transacciones especiales	1.679	-13,8	3.818	-4,4	-2.138

Fuente: INDEC, Dirección Nacional de Estadísticas del Sector Externo y Cuentas Internacionales.

Cuadro 19. Exportación según principales productos y países de destino. Doce meses de 2023

Rubro	Productos principales	Millones de dólares	Variación porcentual 2023 ^e /2022*	Participación porcentual	Principales países de destino	
Total de exportaciones		66.788	-24,5	100,0		
Total de productos seleccionados		47.353	-27,7	70,9		
MOA	23040010	Harina y pellets de la extracción del aceite de soja	7.999	-33,5	12,0	Viet Nam, Indonesia, Malasia, Australia, Turquía
PP	10059010	Maíz en grano, excluido para siembra	6.218	-33,1	9,3	Viet Nam, Perú, Argelia, República de Corea, Malasia
MOI	87042190	Vehículos automóbiles para transporte de mercancías, con motor de émbolo, de encendido por compresión (diésel o semidiésel) de peso total con carga máxima <= a 5 t n.c.o.p.	4.588	5,0	6,9	Brasil, Chile, Perú, Colombia, Guatemala
CyE	27090010	Aceites crudos de petróleo	3.887	0,5	5,8	Estados Unidos, Brasil, Chile, Perú, Uruguay
MOA	15071000	Aceite de soja en bruto, incluso desgomado	3.519	-45,8	5,3	India, China, Bangladesh, Perú, República de Corea
MOI	71081210	Oro para uso no monetario, formas en bruto, excluido en polvo, de aleación dorada o bullón dorado	2.274	5,3	3,4	Suiza, Estados Unidos, India, Canadá
MOA	02023000	Carne bovina, congelada, deshuesada	1.780	-26,4	2,7	China, Israel, Estados Unidos, Brasil, Alemania
CyE	99980100	Aprovisionamiento de combustibles y lubricantes a buques y aeronaves	1.325	-16,5	2,0	Indeterminado, Alemania, Estados Unidos, España, Panamá
PP	10019900	Trigo y morcajo, excluidos trigo duro y para siembra	1.056	-75,5	1,6	Brasil, Perú, Indonesia, Colombia, Chile
PP	12019000	Porotos de soja, incluso quebrantados, excluidos para siembra	1.021	-68,8	1,5	China, Estados Unidos, Chile, Indonesia
MOI	87032210	Vehículos automóbiles principalmente para el transporte de personas, de cilindrada > a 1.000 cm ³ y <= a 1.500 cm ³ , con capacidad <= a 6 personas	1.015	-6,9	1,5	Brasil, Colombia, Uruguay, Chile, Perú
MOA	15121110	Aceite de girasol, en bruto	913	-30,3	1,4	India, México, Sudáfrica, Iraq, Brasil
PP	12024200	Maníes sin tostar ni cocer de otro modo, excluidos para siembra, sin cáscara, incluso quebrantados	818	2,4	1,2	Países Bajos, Polonia, Reino Unido, Italia, Francia
MOA	02013000	Carne bovina, fresca o refrigerada, deshuesada	813	-4,1	1,2	Alemania, Países Bajos, Chile, Israel, Estados Unidos
MOI	28369100	Carbonato de litio	807	21,4	1,2	China, Japón, República de Corea, Estados Unidos, Francia
CyE	27112100	Gas natural en estado gaseoso (¹)	800	8,0	1,2	Chile, Uruguay
MOI	87033390	Vehículos automóbiles principalmente para el transporte de personas, de cilindrada > a 2.500 cm ³ , con motor de émbolo o pistón, encendido por compresión (diésel o semidiésel), n.c.o.p.	s	+s	s	Brasil, Perú, Colombia, Paraguay, Costa Rica
MOI	87032100	Vehículos automóbiles para transporte de personas, de cilindrada <= a 1.000 cm ³ con motor de émbolo o pistón, de encendido por chispa	654	61,9	1,0	Brasil, Uruguay, Paraguay, Francia, Estados Unidos
PP	10039080	Cebada en grano, excluida cervecera	623	-14,4	0,9	China, Brasil, Paraguay
MOA	22042100	Vinos no espumosos, mosto de uva, en que la fermentación se ha impedido o cortado añadiendo alcohol, en envases con capacidad <= a 2 l	617	-16,4	0,9	Estados Unidos, Brasil, Reino Unido, Canadá, México
MOI	76011000	Aluminio sin alear	s	+s	s	Estados Unidos, Brasil, España, Países Bajos, Japón
CyE	27101249	Naftas, excluidas para petroquímica	488	-19,1	0,7	Paraguay, Estados Unidos, Brasil, Chile, Bélgica
PP	03061790	Camarones, langostinos y demás decápodos Natantia, congelados, excluidos de agua fría y enteros	487	21,4	0,7	China, España, Perú, Estados Unidos, Tailandia
PP	03061710	Camarones, langostinos y demás decápodos Natantia, congelados, enteros, excluidos de agua fría	425	-21,7	0,6	España, Italia, China, Japón, Rusia
MOA	04022110	Leche entera, en polvo, gránulos o similares, sin azucarar, con contenido de materias grasas > a 1,5%	401	-34,9	0,6	Brasil, Argelia, Perú, Cuba, Emiratos Árabes Unidos
MOA	15079090	Aceite de soja n.c.o.p.	394	169,9	0,6	Canadá, España, Estados Unidos, Italia, Nigeria
PP	26161000	Minerales de plata y sus concentrados	386	+s	0,6	República de Corea, Bélgica, Perú, Alemania, Japón
MOA	11071010	Malta (de cebada y otros cereales) sin tostar	385	-0,8	0,6	Brasil, Chile, Venezuela, Bolivia, Paraguay
MOI	38260000	Biodiésel y sus mezclas, sin aceites de petróleo o de mineral bituminoso	341	-81,6	0,5	Países Bajos, Canadá, Chile
PP	03074310	Calamares y potas congelados	315	-	0,5	República de Corea, China, Tailandia, Singapur, España
PP	10039010	Cebada cervecera	303	-36,2	0,5	Brasil, Colombia, China, Perú, Ecuador
MOI	71069100	Plata (incluida la plata dorada y la platinada) en bruto, excluida en polvo	296	-42,1	0,4	Canadá, Suiza, Alemania
MOI	84082090	Motores de émbolo, diésel o semidiésel, para vehículos automotores, cilindrada > a 3.500 cm ³	278	-17,3	0,4	Brasil, México, Estados Unidos, Bolivia
CyE	27101922	Fueloil	276	14,0	0,4	Bahamas, Estados Unidos, Uruguay, Bonaire, San Eustatius y Saba, Territorios vinculados a los Estados Unidos (América)
MOA	20041000	Papas preparadas o conservadas (excepto en vinagre o ácido acético), congeladas	269	6,7	0,4	Brasil, Chile, Uruguay, Paraguay, Bolivia
MOA	23025000	Salvados, moyuelos y demás residuos del cernido, de la molienda, o de otros tratamientos de las leguminosas	261	-37,1	0,4	Irlanda, Países Bajos, España, Reino Unido, Marruecos
Resto		19.435	-15,5	29,1		

(¹) Dato estimado, ya que a la fecha de la publicación no se cuenta con el dato final de la exportación (acorde a las normas para la exportación de gas por gasoductos, según la Resolución General 588/99 de la AFIP).

Nota: para el caso de secreto estadístico, la variación positiva se indica con "+s", en tanto la negativa con "-s".

Fuente: INDEC, Dirección Nacional de Estadísticas del Sector Externo y Cuentas Internacionales.

Cuadro 20. Importación según principales productos y países de origen. Doce meses de 2023

Uso económico	Productos principales		Millones de dólares	Variación porcentual 2023*/2022*	Participación porcentual	Principales países de origen
Total de importaciones			73.714	-9,6	100,0	
Total de productos seleccionados			23.687	-6,4	32,1	
BI	12019000	Porotos de soja, incluso quebrantados, excluidos para siembra	5.618	165,3	7,6	Paraguay, Brasil, Bolivia, Uruguay
CyL	27101921	Gasóleo (gasoil)	2.251	-51,3	3,1	Estados Unidos, Arabia Saudita, India, Emiratos Árabes Unidos, Países Bajos
CyL	27111100	Gas natural licuado	1.800	-29,9	2,4	Estados Unidos, Trinidad y Tobago, Qatar, Argelia, Egipto
PyA	85177010	Circuitos impresos con componentes eléctricos o electrónicos montados para teléfonos, incluidos celulares; los demás aparatos de emisión, transmisión o recepción de voz, imagen u otros datos, incluidos los de comunicación en red	1.138	2,7	1,5	China, Viet Nam, República de Corea, Malasia, Hong Kong
CyL	27112100	Gas natural en estado gaseoso	876	-48,2	1,2	Bolivia
PyA	87082999	Partes y accesorios de carrocerías para automóviles para transporte de personas, mercancías o usos especiales, n.c.o.p.	855	18,9	1,2	Brasil, Tailandia, México, Alemania, Marruecos
CyL	27160000	Energía eléctrica	836	8,2	1,1	Paraguay, Brasil, Uruguay, Chile, Bolivia
PyA	87084080	Cajas de cambio para vehículos automóviles n.c.o.p.	797	15,0	1,1	Japón, Brasil, Estados Unidos, Filipinas, Alemania
VA	87032310	Vehículos automóviles principalmente para el transporte de personas, de cilindrada > a 1.500 cm ³ y <= a 3.000 cm ³ , con capacidad <= a 6 personas	790	-4,7	1,1	Brasil, México, China, Francia, Alemania
CyL	27101259	Gasolinas, excluidas de aviación	713	-28,2	1,0	Países Bajos, Italia, España, Estados Unidos, Turquía
VA	87032210	Vehículos automóviles principalmente para el transporte de personas, de cilindrada > a 1.000 cm ³ y <= a 1.500 cm ³ , con capacidad <= a 6 personas	660	-16,2	0,9	Brasil, China, Colombia, México, Alemania
PyA	87089990	Partes y accesorios para vehículos automóviles n.c.o.p.	611	15,3	0,8	Brasil, Tailandia, China, México, Alemania
BI	26011210	Aglomerados de hierro por proceso de pelletización, de diámetro >= a 8 mm y <= a 18 mm	522	-20,9	0,7	Brasil, Canadá
BI	31054000	Fosfato monoamónico, incluso mezclado con fosfato diamónico	456	-44,7	0,6	Marruecos, China, Lituania, Rusia, Túnez
Resto	99980400	Bienes despachados mediante servicios postales	446	-19,6	0,6	Indeterminado
PyA	85299020	Partes para aparatos receptores de radiodifusión, monitores y proyectores; aparatos receptores de televisión	428	-30,2	0,6	China, Viet Nam, Egipto, Indonesia, Tailandia
PyA	84082030	Motores de émbolo (pistón), de encendido por compresión, diésel o semidiésel, para vehículos automotores, de cilindrada > a 2.500 cm ³ y <= a 3.500 cm ³	403	52,1	0,5	Tailandia, Hungría, Reino Unido, India, Brasil
PyA	85177099	Partes n.c.o.p., para teléfonos, incluidos celulares; aparatos de emisión, transmisión o recepción de voz, imagen u otros datos, incluidos los de comunicación en red	394	-14,3	0,5	China, Viet Nam, República de Corea, Hong Kong, Estados Unidos
CyL	99980100	Aprovisionamiento de combustibles y lubricantes a buques y aeronaves	341	10,0	0,5	Indeterminado
PyA	84082020	Motores de émbolo (pistón), de encendido por compresión, diésel o semidiésel, para vehículos automotores, de cilindrada > a 1.500 cm ³ y <= a 2.500 cm ³	338	29,5	0,5	Francia, Tailandia, Alemania, India, Sudáfrica
BI	31021010	Urea con contenido de nitrógeno, calculado sobre producto anhidro seco > 45% en peso	338	-53,4	0,5	Egipto, Nigeria, Argelia, Turkmenistán, Omán
PyA	85443000	Juegos de cables para bujías de encendido y otros juegos de cables utilizados en los medios de transporte	313	5,4	0,4	Brasil, Paraguay, Uruguay, Tailandia, México
BI	28182010	Alúmina calcinada	311	-2,5	0,4	Australia, Brasil, Alemania, China, Estados Unidos
CyL	27011200	Hulla bituminosa, sin aglomerar	308	-51,0	0,4	Estados Unidos, Australia, Colombia, Brasil, Indonesia
PyA	87083090	Frenos y servofrenos y sus partes de vehículos automóviles excluidas las guarniciones de frenos montadas	308	21,7	0,4	Brasil, Tailandia, México, Estados Unidos, China
PyA	84073490	Motores de émbolo (pistón) alternativo, de cilindrada > a 1.000 cm ³ , de los tipos utilizados para la propulsión de vehículos terrestres, excluidos monocilíndricos	304	12,2	0,4	Brasil, Indonesia, India, China, México
BC	30049069	Medicamentos acondicionados para la venta por menor, con compuestos heterocíclicos con heteroátomos de nitrógeno, n.c.o.p.	297	-15,4	0,4	Alemania, Irlanda, Singapur, Suiza, Italia
BC	08039000	Bananas frescas o secas, excluidos los plátanos	296	-6,3	0,4	Ecuador, Bolivia, Paraguay, Brasil, Colombia
PyA	85030090	Partes destinadas a motores, generadores eléctricos, grupos electrógenos y convertidores rotativos eléctricos, n.c.o.p.	268	168,0	0,4	China, Suecia, Brasil, República de Corea, Países Bajos
Resto			50.027	-11,0	67,9	

Fuente: INDEC, Dirección Nacional de Estadísticas del Sector Externo y Cuentas Internacionales.

Cuadro 21.

Productos seleccionados de exportación según diferencias absolutas. Doce meses de 2022 y 2023

Productos	Doce meses		Diferencias interanuales
	2023 ^e	2022 [*]	
	Millones de dólares		
Total de exportaciones	66.788	88.446	-21.658
Total de productos seleccionados	32.686	51.169	-18.483
23040010 Harina y pellets de la extracción del aceite de soja	7.999	12.026	-4.027
10019900 Trigo y morcajo, excluidos trigo duro y para siembra	1.056	4.312	-3.256
10059010 Maíz en grano, excluido para siembra	6.218	9.293	-3.075
15071000 Aceite de soja en bruto, incluso desgomado	3.519	6.493	-2.974
12019000 Porotos de soja, incluso quebrantados, excluidos para siembra	1.021	3.271	-2.250
38260000 Biodiésel y sus mezclas, sin aceites de petróleo o de mineral bituminoso	341	1.851	-1.510
02023000 Carne bovina, congelada, deshuesada	1.780	2.419	-639
15121110 Aceite de girasol, en bruto	913	1.310	-397
99980100 Aprovisionamiento de combustibles y lubricantes a buques y aeronaves	1.325	1.586	-261
87032100 Vehículos automóbiles para transporte de personas, de cilindrada <= a 1.000 cm ³ con motor de émbolo o pistón, de encendido por chispa	654	404	250
15079090 Aceite de soja n.c.o.p.	394	146	248
10079000 Sorgo en grano, excluido para siembra	211	458	-247
87042190 Vehículos automóbiles para transporte de mercancías, con motor de émbolo, de encendido por compresión (diésel o semidiésel) de peso total con carga máxima <= a 5 t n.c.o.p.	4.588	4.368	220
71069100 Plata (incluida la plata dorada y la platinada) en bruto, excluida en polvo	296	511	-215
04022110 Leche entera, en polvo, gránulos o similares, sin azucarar, con contenido de materias grasas > a 1,5%	401	616	-215
76011000 Aluminio sin alear	s	s	+s
87033390 Vehículos automóbiles principalmente para el transporte de personas, de cilindrada > a 2.500 cm ³ , con motor de émbolo o pistón, encendido por compresión (diésel o semidiésel), n.c.o.p.	s	s	+s
10039010 Cebada cervecera	303	475	-172
87032310 Vehículos automóbiles principalmente para el transporte de personas, de cilindrada > a 1.500 cm ³ y <= a 3.000 cm ³ , con capacidad <= a 6 personas	82	254	-172
23025000 Salvados, moyuelos y demás residuos del cernido, de la molienda, o de otros tratamientos de las leguminosas	261	415	-154
Resto	34.102	37.277	-3.175

Fuente: INDEC, Dirección Nacional de Estadísticas del Sector Externo y Cuentas Internacionales.

Cuadro 22.

Productos seleccionados de importación según diferencias absolutas. Doce meses de 2022 y 2023

Productos	Doce meses		Diferencias interanuales
	2023 [*]	2022 [*]	
	Millones de dólares		
Total de importaciones	73.714	81.523	-7.809
Total de productos seleccionados	13.895	17.221	-3.326
12019000 Porotos de soja, incluso quebrantados, excluidos para siembra	5.618	2.118	3.500
27101921 Gasóleo (gasoil)	2.251	4.626	-2.375
27112100 Gas natural en estado gaseoso	876	1.692	-816
27111100 Gas natural licuado	1.800	2.567	-767
27101922 Fueloil	243	678	-435
31021010 Urea con contenido de nitrógeno, calculado sobre producto anhidro seco > 45% en peso	338	726	-388
31054000 Fosfato monoamónico, incluso mezclado con fosfato diamónico	456	825	-369
29313912 Glifosato y su sal de monoisopropilamina	250	599	-349
30022029 Vacunas para medicina humana acondicionadas para la venta por menor n.c.o.p.	196	532	-336
27011200 Hulla bituminosa, sin aglomerar	308	628	-320
27101259 Gasolinas, excluidas de aviación	713	993	-280
84718000 Unidades de máquinas automáticas para tratamiento o procesamiento de datos n.c.o.p.	18	215	-197
85299020 Partes para aparatos receptores de radiodifusión, monitores y proyectores; aparatos receptores de televisión	428	613	-185
31055900 Abonos minerales o químicos con nitrógeno y fósforo n.c.o.p.	132	309	-177
85030090 Partes destinadas a motores, generadores eléctricos, grupos electrógenos y convertidores rotativos eléctricos, n.c.o.p.	268	100	168
Resto	59.819	64.302	-4.483

Fuente: INDEC, Dirección Nacional de Estadísticas del Sector Externo y Cuentas Internacionales.

2.2 Precios y cantidades

2.2.1 Índices de valores, precios y cantidades, y efecto de los términos del intercambio. Doce meses de 2023 respecto a igual período de 2022

En 2023, la balanza comercial registró un déficit de 6.926 millones de dólares. No obstante, si hubiesen prevaído los precios de 2022, el déficit habría sido de 4.299 millones de dólares. Bajo este supuesto, y debido a que el Índice de precios de las importaciones (-5,8%) registró una menor caída que el Índice de precios de las exportaciones (-9,7%), el país registró una pérdida en los términos del intercambio de 3.052 millones de dólares.

La fórmula utilizada para el cálculo de la ganancia/pérdida del intercambio⁴ es la siguiente:

$$\frac{X_t - M_t}{IP_{Mt}} - \left(\frac{X_t}{IP_{Xt}} - \frac{M_t}{IP_{Mt}} \right)$$

X_t : exportaciones en millones de dólares FOB, para el período de cálculo (t).

M_t : importaciones en millones de dólares CIF, para el período de cálculo (t).

IP_{Xt} : $(IP_{Xt}/IP_{Xt}^{(t-1)})$: Índice de precios de exportación con base en igual período del año anterior (t-1).

IP_{Mt} : $(IP_{Mt}/IP_{Mt}^{(t-1)})$: Índice de precios de importación con base en igual período del año anterior (t-1).

El primer término de la fórmula corresponde al saldo comercial a valores corrientes, deflactado por el Índice de precios de las importaciones, con base en igual período del año anterior. La elección del IP_{Mt} como deflactor del saldo de la balanza comercial se justifica con el supuesto de que la ganancia/pérdida de los términos del intercambio afectará fundamentalmente a la compra de importaciones.

El segundo término estima el saldo comercial a precios de igual período del año anterior. En el lapso considerado, los valores de cada término fueron de -7.351 millones de dólares y -4.299 millones de dólares, respectivamente, de donde se deduce la pérdida en los términos del intercambio.

Cuadro 23. Variaciones porcentuales de los índices de valores, precios y cantidades de las exportaciones e importaciones y efecto de los términos del intercambio, base 2004=100, según grandes rubros y usos económicos. Doce meses de 2023 respecto a igual período de 2022

Rubros/usos	Doce meses de 2023				
	Valor	Precio	Cantidad	A precios corrientes	A precios del acumulado a los doce meses de 2022
		%			Millones de dólares
Exportación	-24,5	-9,7	-16,4	66.788	73.937
Productos primarios (PP)	-39,4	-5,9	-35,7		
Manufacturas de origen agropecuario (MOA)	-27,9	-12,1	-18,0		
Manufacturas de origen industrial (MOI)	-10,4	-7,2	-3,4		
Combustibles y energía (CyE)	-7,4	-18,4	13,3		
Importación	-9,6	-5,8	-4,1	73.714	78.236
Bienes de capital (BK)	-11,3	0,4	-11,6		
Bienes intermedios (BI)	-5,0	-6,5	1,6		
Combustibles y lubricantes (CyL)	-38,4	-19,3	-23,7		
Piezas y accesorios para bienes de capital (PyA)	6,2	3,2	2,8		
Bienes de consumo (BC)	-7,3	-2,2	-5,2		
Vehículos automotores de pasajeros (VA)	-7,4	4,9	-11,7		
Resto	-17,2				
Saldo	-	-	-	-6.926	-4.299

Nota: la descomposición del valor de las importaciones de bienes en sus componentes de precios y cantidades, de los productos comprendidos en los usos económicos (bienes de capital, piezas y accesorios para bienes de capital, bienes de consumo durables y vehículos y automotores de pasajeros) se efectúa con índices de precios de los principales socios comerciales. Las series mensuales de los Índices de precios y cantidades de comercio exterior (base 2004=100) se encuentran en: <https://www.indec.gov.ar/indec/web/Nivel4-Tema-3-2-41>.

Fuente: INDEC, Dirección Nacional de Estadísticas del Sector Externo y Cuentas Internacionales.

⁴ Ver metodología *Índices de precios y cantidades del comercio exterior*, punto 6: https://www.indec.gov.ar/ftp/cuadros/economia/metodologia_preciosycantidades.pdf

2.3 Zonas y países seleccionados

2.3.1 Análisis de zonas económicas y países seleccionados. Doce meses de 2023

Cuadro 24. Balanza comercial, por zonas económicas y países seleccionados. Variación porcentual respecto a igual período del año anterior. Doce meses de 2023

Zonas económicas y países seleccionados	Doce meses				
	Exportación ^e		Importación [*]		Saldo [*]
	Millones de dólares	Var. %	Millones de dólares	Var. %	Millones de dólares
Total	66.788	-24,5	73.714	-9,6	-6.926
Mercosur	15.091	-4,3	21.854	13,4	-6.763
Brasil	11.874	-6,0	17.349	8,2	-5.475
Resto de ALADI	9.989	-5,3	2.886	-30,6	7.103
Chile	4.950	-1,4	733	-5,8	4.217
Perú	2.542	4,2	232	-22,4	2.310
USMCA	7.289	-16,1	10.601	-15,6	-3.312
Estados Unidos	5.647	-15,7	8.630	-16,5	-2.983
Unión Europea	6.852	-36,8	10.701	-3,8	-3.848
Alemania	764	-13,9	2.784	2,4	-2.020
Países Bajos	1.558	-56,3	703	-20,7	855
China	5.272	-34,2	14.497	-17,2	-9.224
India	2.454	-46,0	1.432	-22,6	1.021
ASEAN	5.067	-35,7	4.117	-2,6	950
Viet Nam	2.095	-35,0	1.393	12,3	702
Indonesia	975	-53,7	334	-29,8	641
Medio Oriente	2.831	-39,1	830	-67,2	2.000
Magreb y Egipto	2.441	-38,3	875	-25,8	1.566
SACU	207	-55,2	153	-21,5	54
Oceanía	660	-23,6	381	-26,0	279
Resto del mundo	8.636	-29,4	5.388	-16,0	3.247

Nota: los totales incluyen zonas francas y territorios asociados.

Fuente: INDEC, Dirección Nacional de Estadísticas del Sector Externo y Cuentas Internacionales.

Mercosur

En 2023, el intercambio con esta zona registró un déficit de 6.763 millones de dólares. Se trató del segundo en importancia después de China. Las exportaciones sumaron 15.091 millones de dólares; disminuyeron 670 millones de dólares respecto de 2022. Las importaciones fueron de 21.854 millones de dólares, con un incremento de 2.590 millones de dólares (13,4%). El comercio con el Mercosur concentró 22,6% de las ventas al exterior totales y 29,6% de las compras. Dentro del bloque destacó la participación de Brasil que, con 11.874 millones de dólares, absorbió el 78,7% de las exportaciones a la región (17,8% del total exportado) y proveyó el 79,4% de las importaciones provenientes del Mercosur (23,5% de las importaciones totales).

Unión Europea

El comercio con este bloque arrojó un saldo negativo de 3.848 millones de dólares; fue el tercero en importancia luego de los registrados con China y Mercosur. Las exportaciones sumaron 6.852 millones de dólares, una disminución de 36,8% (-3.992 millones de dólares) con respecto al año anterior. Las importaciones fueron de 10.701 millones de dólares y se redujeron 417 millones de dólares. Esta región concentró el 10,3% de las ventas argentinas al exterior y el 14,5% de las compras. En el comercio con la Unión Europea se destacaron Alemania y Países Bajos (incluye el puerto de Rotterdam, tránsito hacia otros países), que recibieron en conjunto el 33,9% de las exportaciones nacionales a la región y proveyeron el 32,6% de las importaciones recibidas desde el bloque.

USMCA

El intercambio comercial con USMCA tuvo un déficit de 3.312 millones de dólares. Las exportaciones sumaron 7.289 millones de dólares, con una disminución de 1.403 millones de dólares respecto a 2022. Las importaciones fueron de 10.601 millones de dólares y disminuyeron 15,6% (-1.956 millones de dólares). El comercio con USMCA equivalió a 10,9% del total de las ventas al exterior y 14,4% de las compras argentinas. Estados Unidos se destacó en el intercambio con USMCA al concentrar, respectivamente, el 77,5% y el 81,4% de las exportaciones e importaciones argentinas en el comercio con el bloque.

China

Con este país el intercambio comercial registró un saldo negativo de 9.224 millones de dólares y fue el de mayor magnitud. Las exportaciones alcanzaron 5.272 millones de dólares, con una disminución de 34,2% (-2.743 millones de dólares) con respecto a 2022. Las importaciones sumaron 14.497 millones de dólares y disminuyeron 3.019 millones de dólares (-17,2%). El intercambio con China representó 7,9% de las exportaciones y 19,7% de las importaciones argentinas totales.

Cuadro 25. Exportaciones por grandes rubros, según zonas económicas y países seleccionados. Doce meses de 2022 y 2023

Zonas económicas y países seleccionados	Grandes rubros														
	Total			Productos primarios (PP)			Manufacturas de origen agropecuario (MOA)			Manufacturas de origen industrial (MOI)			Combustibles y energía (CyE)		
	2023 ^e	2022 [*]	Var.	2023 ^e	2022 [*]	Var.	2023 ^e	2022 [*]	Var.	2023 ^e	2022 [*]	Var.	2023 ^e	2022 [*]	Var.
	Millones de dólares		%	Millones de dólares		%	Millones de dólares		%	Millones de dólares		%	Millones de dólares		%
Total	66.788	88.446	-24,5	14.430	23.830	-39,4	23.825	33.055	-27,9	20.655	23.051	-10,4	7.878	8.509	-7,4
Mercosur	15.091	15.761	-4,3	1.687	2.279	-26,0	2.652	2.562	3,5	8.897	9.506	-6,4	1.856	1.415	31,2
Brasil	11.874	12.638	-6,0	1.399	2.052	-31,8	1.864	1.808	3,1	7.391	7.787	-5,1	1.220	991	23,1
Resto de ALADI	9.989	10.552	-5,3	1.991	2.665	-25,3	2.537	3.167	-19,9	3.369	3.486	-3,4	2.091	1.234	69,4
Chile	4.950	5.022	-1,4	506	786	-35,6	1.366	1.619	-15,6	1.438	1.539	-6,6	1.640	1.077	52,3
Perú	2.542	2.439	4,2	989	1.123	-11,9	576	657	-12,3	651	595	9,4	326	64	409,4
USMCA	7.289	8.692	-16,1	708	902	-21,5	1.611	1.731	-6,9	2.982	3.347	-10,9	1.988	2.713	-26,7
Estados Unidos	5.647	6.701	-15,7	592	732	-19,1	1.047	1.136	-7,8	2.043	2.169	-5,8	1.965	2.664	-26,2
Unión Europea	6.852	10.844	-36,8	1.732	2.068	-16,2	3.359	5.286	-36,5	1.371	2.835	-51,6	390	656	-40,5
Alemania	764	887	-13,9	s	s	s	366	433	-15,5	236	280	-15,7	52	s	s
Países Bajos	1.558	3.567	-56,3	402	469	-14,3	468	681	-31,3	459	2.028	-77,4	228	388	-41,2
China	5.272	8.015	-34,2	2.217	4.383	-49,4	2.443	3.018	-19,1	483	434	11,3	130	180	-27,8
India	2.454	4.543	-46,0	38	87	-56,3	2.034	3.897	-47,8	361	509	-29,1	20	50	-60,0
ASEAN	5.067	7.875	-35,7	1.995	3.282	-39,2	2.853	4.423	-35,5	121	125	-3,2	99	44	125,0
Viet Nam	2.095	3.223	-35,0	904	1.574	-42,6	1.170	1.617	-27,6	19	s	s	2	s	s
Indonesia	975	2.105	-53,7	263	714	-63,2	644	1.337	-51,8	35	34	2,9	33	20	65,0
Medio Oriente	2.831	4.649	-39,1	800	1.367	-41,5	1.634	2.421	-32,5	297	153	94,1	100	709	-85,9
Magreb y Egipto	2.441	3.958	-38,3	1.259	2.380	-47,1	1.121	1.486	-24,6	55	81	-32,1	6	10	-40,0
SACU	207	462	-55,2	14	124	-88,7	111	218	-49,1	77	s	s	6	s	s
Oceanía	660	864	-23,6	31	s	s	582	686	-15,2	45	146	-69,2	2	s	s
Resto del mundo	8.636	12.232	-29,4	1.959	4.265	-54,1	2.888	4.162	-30,6	2.598	2.311	12,4	1.191	1.494	-20,3

Nota: los totales incluyen zonas francas y territorios asociados.

Fuente: INDEC, Dirección Nacional de Estadísticas del Sector Externo y Cuentas Internacionales.

Cuadro 26.

Importaciones por usos económicos, según zonas económicas y países seleccionados.
 Doce meses de 2022 y 2023

Zonas económicas y países seleccionados	Usos económicos											
	Total			Bienes de capital (BK)			Bienes intermedios (BI)			Combustibles y lubricantes (Cyl)		
	2023*	2022*	Var.	2023*	2022*	Var.	2023*	2022*	Var.	2023*	2022*	Var.
	Millones de dólares			Millones de dólares			Millones de dólares			Millones de dólares		
Total	73.714	81.523	-9,6	11.050	12.454	-11,3	28.494	30.009	-5,0	7.924	12.868	-38,4
Mercosur	21.854	19.264	13,4	1.727	2.075	-16,8	12.138	9.342	29,9	1.038	1.212	-14,4
Brasil	17.349	16.030	8,2	1.635	1.952	-16,2	8.513	7.052	20,7	599	717	-16,5
Resto de ALADI	2.886	4.156	-30,6	59	42	40,5	1.046	1.344	-22,2	1.030	1.957	-47,4
Chile	733	778	-5,8	39	35	11,4	466	477	-2,3	12	0	///
Perú	232	299	-22,4	3	3	-	177	212	-16,5	-	35	-
USMCA	10.601	12.557	-15,6	1.473	1.444	2,0	3.449	4.331	-20,4	3.111	4.273	-27,2
Estados Unidos	8.630	10.330	-16,5	956	915	4,5	2.944	3.554	-17,2	3.108	4.243	-26,7
Unión Europea	10.701	11.118	-3,8	1.998	1.870	6,8	3.457	3.893	-11,2	953	1.375	-30,7
Alemania	2.784	2.719	2,4	601	511	17,6	949	972	-2,4	46	25	84,0
Países Bajos	703	886	-20,7	65	60	8,3	136	184	-26,1	388	568	-31,7
China	14.497	17.516	-17,2	4.176	5.312	-21,4	4.550	5.865	-22,4	3	5	-40,0
India	1.432	1.849	-22,6	127	148	-14,2	684	840	-18,6	224	469	-52,2
ASEAN	4.117	4.225	-2,6	580	622	-6,8	553	737	-25,0	79	49	61,2
Viet Nam	1.393	1.240	12,3	155	156	-0,6	65	75	-13,3	-	-	-
Indonesia	334	476	-29,8	31	24	29,2	90	225	-60,0	1	0	31,5
Medio Oriente	830	2.534	-67,2	49	53	-7,5	144	346	-58,4	545	2.057	-73,5
Magreb y Egipto	875	1.179	-25,8	10	11	-9,1	641	666	-3,8	87	260	-66,5
SACU	153	195	-21,5	36	18	100,0	63	86	-26,7	-	0	-100,0
Oceanía	381	515	-26,0	18	13	38,5	239	235	1,7	109	245	-55,5
Resto del mundo	5.388	6.413	-16,0	796	848	-6,1	1.530	2.324	-34,2	745	967	-23,0

Zonas económicas y países seleccionados	Usos económicos											
	Piezas y accesorios para bienes de capital (PyA)			Bienes de consumo (BC)			Vehículos automotores de pasajeros (VA)			Resto		
	2023*	2022*	Var.	2023*	2022*	Var.	2023*	2022*	Var.	2023*	2022*	Var.
	Millones de dólares			Millones de dólares			Millones de dólares			Millones de dólares		
Total	15.966	15.037	6,2	7.940	8.567	-7,3	1.849	1.996	-7,4	490	592	-17,2
Mercosur	3.989	3.496	14,1	1.512	1.539	-1,8	1.448	1.599	-9,4	2	1	100,0
Brasil	3.832	3.350	14,4	1.319	1.359	-2,9	1.448	1.599	-9,4	2	1	100,0
Resto de ALADI	59	53	11,3	658	750	-12,3	35	10	250,0	0	0	-20,9
Chile	36	38	-5,3	181	229	-21,0	-	-	-	0	0	-14,4
Perú	6	5	20,0	47	45	4,4	-	-	-	0	0	6,7
USMCA	1.574	1.506	4,5	851	873	-2,5	139	128	8,6	3	3	-
Estados Unidos	1.001	994	0,7	593	605	-2,0	25	16	56,3	3	2	50,0
Unión Europea	2.643	2.321	13,9	1.546	1.578	-2,0	101	77	31,2	3	5	-40,0
Alemania	765	749	2,1	384	438	-12,3	38	24	58,3	0	0	47,7
Países Bajos	31	18	72,2	80	57	40,4	1	0	189,6	0	0	18,9
China	3.669	3.835	-4,3	2.017	2.417	-16,5	80	82	-2,4	0	1	-21,9
India	227	159	42,8	164	175	-6,3	6	58	-89,7	0	0	-42,9
ASEAN	2.255	2.171	3,9	648	646	0,3	-	-	-	1	0	///
Viet Nam	919	821	11,9	255	189	34,9	-	-	-	0	0	-57,7
Indonesia	73	86	-15,1	139	140	-0,7	-	-	-	0	0	9,3
Medio Oriente	47	32	46,9	45	47	-4,3	-	-	-	0	0	-53,3
Magreb y Egipto	122	228	-46,5	14	16	-12,5	-	-	-	0	0	6,5
SACU	48	84	-42,9	4	5	-20,0	1	2	-50,0	0	0	565,6
Oceanía	6	10	-40,0	9	12	-25,0	-	-	-	0	0	2,9
Resto del mundo	1.326	1.142	16,1	472	511	-7,6	39	39	0,0	479	582	-17,7

Nota: los totales incluyen zonas francas y territorios asociados.

Fuente: INDEC, Dirección Nacional de Estadísticas del Sector Externo y Cuentas Internacionales.

Cuadro 27.

Exportaciones de los principales socios comerciales por grandes rubros. Doce meses de 2023

Rubros	Total exportación		Brasil		Estados Unidos		China	
	Millones de dólares	Variación porcentual 2023°/2022*	Millones de dólares	Variación porcentual 2023°/2022*	Millones de dólares	Variación porcentual 2023°/2022*	Millones de dólares	Variación porcentual 2023°/2022*
Total	66.788	-24,5	11.874	-6,0	5.647	-15,7	5.272	-34,2
Productos primarios (PP)	14.430	-39,4	1.399	-31,8	592	-19,1	2.217	-49,4
Animales vivos	21	-25,0	0	-50,9	6	-40,0	0	-22,7
Pescados y mariscos sin elaborar	1.486	-3,3	5	25,0	148	-5,7	268	19,1
Miel	184	-25,8	-	-	121	-20,9	-	-
Hortalizas y legumbres sin elaborar	546	-13,7	152	-17,4	21	-19,2	1	-87,5
Frutas frescas	503	-4,0	122	31,2	101	9,8	11	-8,3
Cereales	8.667	-44,3	1.043	-38,6	58	-48,2	842	-24,3
Semillas y frutos oleaginosos	2.097	-51,7	12	9,1	117	-28,7	950	-67,5
Tabaco sin elaborar	271	-14,2	18	-0,6	12	50,0	56	40,0
Lanas sucias	19	-32,1	-	s	-	-	16	-23,8
Fibras de algodón	60	-66,1	-	s	-	-	32	220,0
Minerales metalíferos, escorias y cenizas	418	39,3	-	s	s	s	34	54,5
Resto de productos primarios	159	7,4	47	20,5	s	s	6	-45,5
Manufacturas de origen agropecuario (MOA)	23.825	-27,9	1.864	3,1	1.047	-7,8	2.443	-19,1
Carnes y sus preparados	3.232	-22,2	65	-24,4	132	-0,8	1.796	-28,7
Pescados y mariscos elaborados	268	1,5	68	-16,0	40	5,3	0	-83,4
Productos lácteos	1.162	-18,1	569	35,5	9	28,6	29	-37,0
Otros productos de origen animal	52	-10,3	6	20,0	s	s	2	-33,3
Frutas secas o procesadas	115	-5,0	55	1,9	28	-9,7	-	-
Café, té, yerba mate y especias	166	-5,7	s	s	56	-0,3	s	s
Productos de molinería y sus preparaciones	936	-8,1	493	-3,1	11	22,2	0	58,7
Grasas y aceites	5.815	-36,5	87	-25,0	213	59,0	367	51,7
Azúcar, cacao y artículos de confitería	252	-15,2	49	8,9	43	-17,3	s	s
Preparados de hortalizas, legumbres y frutas	824	1,5	268	-0,1	147	-2,0	7	40,0
Bebidas, líquidos alcohólicos y vinagre	782	-17,3	90	-0,3	183	-24,1	17	-10,5
Residuos y desperdicios de la industria alimenticia	9.001	-31,9	13	-13,3	32	-27,3	47	27,0
Extractos curtientes y tintóreos	241	-24,2	51	-25,0	36	-61,7	22	4,8
Pieles y cueros	417	-9,9	6	-40,0	14	-30,0	138	32,7
Lanas elaboradas	85	-33,1	s	s	s	s	3	-25,0
Resto de MOA	478	-6,5	42	10,5	103	-18,3	14	3,3
Manufacturas de origen industrial (MOI)	20.655	-10,4	7.391	-5,1	2.043	-5,8	483	11,3
Productos químicos y conexos	4.296	-29,7	578	-9,8	258	-5,5	438	18,4
Materias plásticas y sus manufacturas	783	-27,6	409	-29,8	19	-42,4	6	100,0
Caucho y sus manufacturas	182	-19,1	91	-28,9	54	-3,6	0	234,5
Manufacturas de cuero, marroquinería, etcétera	24	-20,0	s	s	6	-25,0	s	s
Papel, cartón, impresos y publicaciones	339	-26,8	96	-0,1	7	-30,0	25	-45,7
Textiles y confecciones	88	-38,5	41	-48,1	2	-50,0	s	s
Calzado y sus partes componentes	7	-22,2	0	38,6	1	-4,5	s	s
Manufacturas de piedra, yeso, vidrio, etcétera	143	-19,2	38	-28,3	2	-50,0	0	-88,8
Piedras, metales preciosos y sus manufacturas; monedas	2.583	-3,4	s	s	735	-4,8	0	-90,7
Metales comunes y sus manufacturas	2.029	-2,4	301	-8,5	717	-1,4	6	6,4
Máquinas y aparatos, material eléctrico	1.478	-7,0	628	-9,4	176	-11,1	6	8,5
Material de transporte terrestre	8.305	4,7	5.174	2,2	25	-7,4	0	-93,7
Vehículos de navegación aérea, marítima y fluvial	117	-52,6	5	-94,8	9	-10,0	-	-
Resto de MOI	283	-4,4	29	7,4	33	-26,7	1	16,7
Combustibles y energía (CyE)	7.878	-7,4	1.220	23,1	1.965	-26,2	130	-27,8
Petróleo crudo	3.887	0,5	750	76,9	1.568	-28,9	21	100,0
Carburantes	2.224	-14,4	104	7,2	310	2,3	7	-56,3
Grasas y aceites lubricantes	66	-26,7	10	11,1	s	s	s	s
Gas de petróleo, otros hidrocarburos gaseosos y energía eléctrica	1.377	-5,6	323	-27,8	s	s	-	-
Resto de combustibles	323	-35,0	34	126,7	87	-37,4	s	s

Fuente: INDEC, Dirección Nacional de Estadísticas del Sector Externo y Cuentas Internacionales.

Cuadro 28. Importaciones de los principales socios comerciales por usos económicos, grandes categorías económicas y agregados especiales. Doce meses de 2023

Usos económicos, grandes categorías económicas y agregados especiales	Total importación		Brasil		Estados Unidos		China	
	Millones de dólares	Variación porcentual 2023*/2022*	Millones de dólares	Variación porcentual 2023*/2022*	Millones de dólares	Variación porcentual 2023*/2022*	Millones de dólares	Variación porcentual 2023*/2022*
Total general	73.714	-9,6	17.349	8,2	8.630	-16,5	14.497	-17,2
Bienes de capital (BK)	11.050	-11,3	1.635	-16,2	956	4,5	4.176	-21,4
Bienes de capital, excluidos equipos de transporte	8.903	-8,8	1.018	-19,7	841	7,8	3.416	-17,8
Computadoras y teléfonos	993	-30,9	2	100,0	53	71,0	642	-40,1
Equipos de transporte industriales	1.154	-8,3	616	-9,8	62	-40,4	118	40,5
Bienes intermedios (BI)	28.494	-5,0	8.513	20,7	2.944	-17,2	4.550	-22,4
Alimentos y bebidas básicos fundamentalmente para la industria	5.803	149,8	2.308	591,0	15	-37,5	1	7,0
Alimentos y bebidas elaborados fundamentalmente para la industria	301	-35,4	131	-3,0	8	-20,0	2	-50,0
Suministros industriales básicos no especificados en otras partidas	1.202	-20,6	665	-22,8	107	5,9	26	-39,5
Suministros industriales elaborados no especificados en otras partidas	19.878	-16,7	5.385	-5,4	2.511	-12,1	4.474	-21,7
Medicamentos	1.311	-28,9	24	-17,2	304	-45,9	48	-55,1
Combustibles y lubricantes (CyL)	7.924	-38,4	599	-16,5	3.108	-26,7	3	-40,0
Combustibles y lubricantes básicos	1.186	-48,9	0	52,2	181	-6,7	0	104,7
Combustibles y lubricantes elaborados	6.738	-36,1	599	-16,3	2.926	-27,7	3	-40,0
Piezas y accesorios para bienes de capital (PyA)	15.966	6,2	3.832	14,4	1.001	0,7	3.669	-4,3
Piezas y accesorios para bienes de capital	5.735	9,7	597	15,5	595	-5,4	2.005	9,5
Partes y piezas para computadoras y teléfonos	1.766	-9,7	1	0,0	4	33,3	972	-17,9
Piezas y accesorios para equipos de transporte	8.465	7,8	3.235	14,2	403	11,3	692	-15,6
Bienes de consumo (BC)	7.940	-7,3	1.319	-2,9	593	-2,0	2.017	-16,5
Alimentos y bebidas básicos fundamentalmente para el hogar	574	-12,1	79	-28,8	7	-12,5	10	11,1
Alimentos y bebidas elaborados fundamentalmente para el hogar	887	-16,1	276	-22,3	47	-2,1	30	-11,8
Equipos de transporte no industriales	565	-5,2	35	6,1	34	-10,5	301	-14,5
Artículos de consumo duraderos no especificados en otra partida	751	-11,8	58	3,6	53	-7,0	323	-21,8
Artículos de consumo semiduraderos no especificados en otra partida	2.228	-2,1	374	-1,8	61	-6,2	1.032	-7,7
Artículos de consumo no duraderos no especificados en otra partida	1.720	-7,4	439	20,3	208	11,2	281	-36,7
Medicamentos	1.215	-4,9	58	0,0	184	-8,5	40	-16,7
Vehículos automotores de pasajeros (VA)	1.849	-7,4	1.448	-9,4	25	56,3	80	-2,4
Resto	490	-17,2	2	100,0	3	50,0	0	-21,9

Fuente: INDEC, Dirección Nacional de Estadísticas del Sector Externo y Cuentas Internacionales.

3. Series de tiempo

Contenido

	Pág.
3.1 Exportaciones desestacionalizadas y tendencia-ciclo	41
Cuadro 29. Exportaciones. Series original, desestacionalizada y tendencia-ciclo. Diciembre 2022-diciembre 2023	41
3.2 Importaciones desestacionalizadas y tendencia-ciclo	42
Cuadro 30. Importaciones. Series original, desestacionalizada y tendencia-ciclo. Diciembre 2022-diciembre 2023	42

3.1 Exportaciones desestacionalizadas y tendencia-ciclo

En términos desestacionalizados, las exportaciones de diciembre aumentaron 3,1% con respecto al mes anterior. Por su parte, la tendencia-ciclo creció 0,8% con relación a noviembre de 2023.

Cuadro 29. Exportaciones. Series original, desestacionalizada y tendencia-ciclo. Diciembre 2022-diciembre 2023

Período	Serie original	Serie desestacionalizada	Tendencia-ciclo	Variación serie original con respecto a igual período del año anterior	Variación desestacionalizada con respecto al mes anterior	Variación tendencia-ciclo con respecto al mes anterior	
Millones de dólares				%			
2022	Diciembre	6.119	6.256	6.769	-7,1	-16,5	-3,2
2023	Enero	4.925	5.797	6.509	-11,2	-7,3	-3,8
	Febrero	5.239	6.244	6.243	-18,8	7,7	-4,1
	Marzo	5.735	5.817	6.002	-22,0	-6,8	-3,9
	Abril	5.898	5.701	5.807	-29,3	-2,0	-3,3
	Mayo	6.262	5.538	5.663	-24,1	-2,9	-2,5
	Junio	5.415	5.238	5.562	-35,8	-5,4	-1,8
	Julio	6.060	5.586	5.491	-22,4	6,6	-1,3
	Agosto	5.910	5.562	5.437	-21,6	-0,4	-1,0
	Septiembre	5.751	5.495	5.399	-23,5	-1,2	-0,7
	Octubre	5.396	5.208	5.382	-32,2	-5,2	-0,3
	Noviembre	4.923	5.219	5.394	-30,9	0,2	0,2
	Diciembre	5.273	5.381	5.439	-13,8	3,1	0,8

Nota: los cuadros con las series mensuales desestacionalizadas y tendencia-ciclo se encuentran disponibles en <https://www.indec.gov.ar/indec/web/Nivel4-Tema-3-2-40>

Fuente: INDEC, Dirección Nacional de Estadísticas del Sector Externo y Cuentas Internacionales.

Gráfico 9. Series original, desestacionalizada y tendencia-ciclo de las exportaciones. Diciembre 2013-diciembre 2023

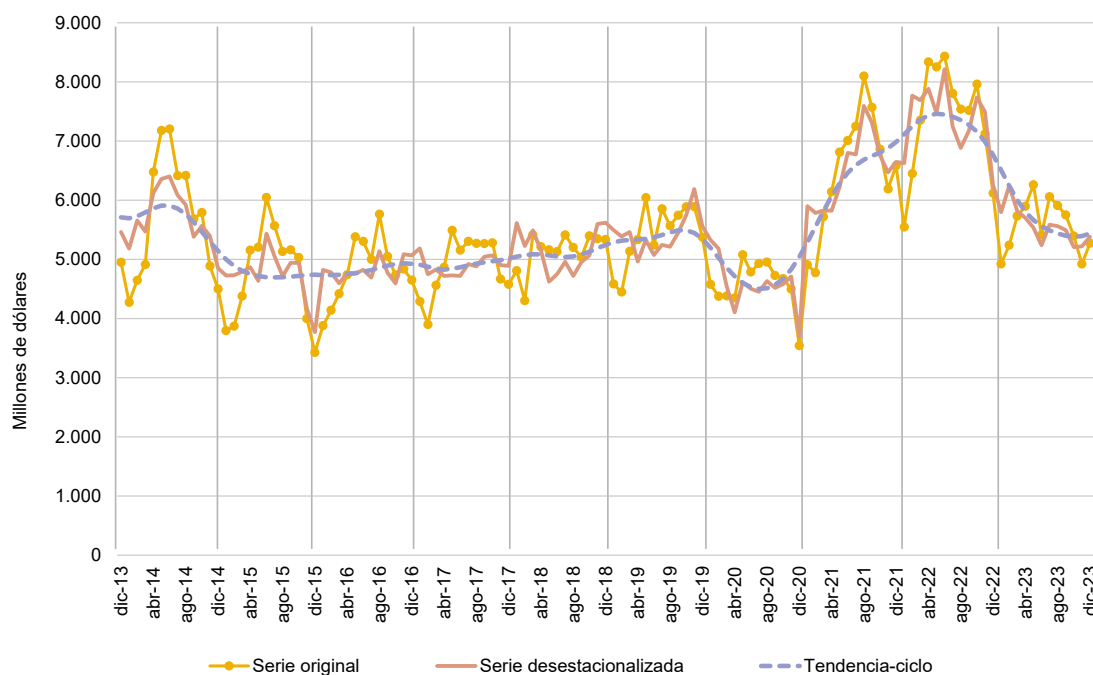

Fuente: INDEC, Dirección Nacional de Estadísticas del Sector Externo y Cuentas Internacionales.

3.2 Importaciones desestacionalizadas y tendencia-ciclo

En términos desestacionalizados, las importaciones de diciembre disminuyeron 9,5% con respecto al mes anterior. Por su lado, la tendencia-ciclo registró una reducción de 1,2% en comparación con noviembre de 2023.

Cuadro 30. Importaciones. Serie original, desestacionalizada y tendencia-ciclo. Diciembre 2022-diciembre 2023

Período	Serie original	Serie desestacionalizada	Tendencia-ciclo	Variación serie original con respecto a igual período del año anterior	Variación desestacionalizada con respecto al mes anterior	Variación tendencia-ciclo con respecto al mes anterior	
		Millones de dólares			%		
2022	Diciembre	5.017	5.825	6.260	-19,3	-1,9	-1,5
2023	Enero	5.368	6.059	6.220	2,2	4,0	-0,6
	Febrero	5.029	6.028	6.222	-10,7	-0,5	0,0
	Marzo	6.846	6.852	6.239	-3,4	13,7	0,3
	Abril	6.091	6.751	6.247	-11,5	-1,5	0,1
	Mayo	7.386	6.674	6.236	-6,3	-1,1	-0,2
	Junio	7.248	6.418	6.204	-16,3	-3,8	-0,5
	Julio	6.761	6.221	6.161	-18,4	-3,1	-0,7
	Agosto	6.885	6.086	6.115	-12,1	-2,2	-0,7
	Septiembre	6.525	6.198	6.069	-8,6	1,8	-0,7
	Octubre	5.839	5.616	6.021	-3,9	-9,4	-0,8
	Noviembre	5.482	5.675	5.964	-4,9	1,1	-1,0
	Diciembre	4.255	5.137	5.893	-15,2	-9,5	-1,2

Nota: los cuadros con las series mensuales desestacionalizadas y tendencia-ciclo se encuentran disponibles en <https://www.indec.gov.ar/indec/web/Nivel4-Tema-3-2-40>.

Fuente: INDEC, Dirección Nacional de Estadísticas del Sector Externo y Cuentas Internacionales.

Gráfico 10. Series original, desestacionalizada y tendencia-ciclo de las importaciones. Diciembre 2013-diciembre 2023

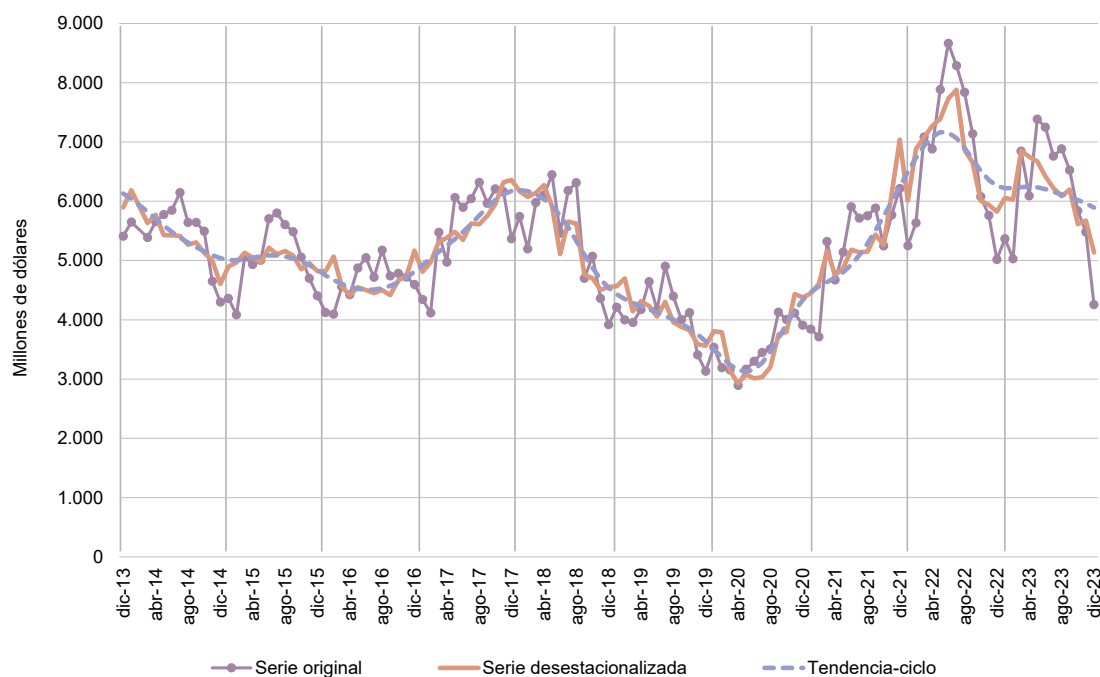

Fuente: INDEC, Dirección Nacional de Estadísticas del Sector Externo y Cuentas Internacionales.

4. Secciones especiales

Contenido

	Pág.
4.1 Exportaciones netas de productos relacionados con la soja. Diciembre y doce meses de 2023	43
Cuadro 31. Exportaciones netas de los principales productos de la soja. Variaciones absolutas y relativas. Diciembre y doce meses de 2023	43
4.2 Exportaciones netas del sector automotriz. Diciembre y doce meses de 2023	45
Cuadro 32. Exportaciones netas del sector automotriz, según grupos de productos. Variaciones absolutas y relativas. Diciembre y doce meses de 2023	45

4.1 Exportaciones netas de productos relacionados con la soja. Diciembre y doce meses de 2023

En diciembre de 2023, las exportaciones netas (exportaciones menos importaciones) de los principales productos derivados del cultivo de la soja y sus subproductos alcanzaron el valor de 555 millones de dólares, 64,0% inferior a las registradas en igual mes del año anterior (-985 millones de dólares).

Las exportaciones sumaron 859 millones de dólares y descendieron 45,3% en términos interanuales (-712 millones de dólares). Este resultado fue producto de un descenso tanto de precios como de cantidades, de 9,7% y 39,5%, respectivamente.

En relación con las cantidades, descendieron las de aceite de soja refinado, excluido envases <= a 5 l⁵; aceite de soja en bruto, incluso desgomado (-43,1%); harina y pellets de la extracción del aceite de soja (-38,0%); porotos de soja, incluso quebrantados, excluidos para siembra (-21,1%); y aumentaron las de aceite de soja refinado, en envases <= a 5 l (19,7%). No se registraron exportaciones de biodiésel y sus mezclas.

En cuanto a los precios, descendieron los de aceite de soja refinado, excluido envases <= a 5 l; aceite de soja en bruto, incluso desgomado (-22,3%); aceite de soja refinado, en envases <= a 5 l⁶; y porotos de soja, incluso quebrantados, excluidos para siembra (-14,2%); mientras que aumentaron los precios de harina y pellets de la extracción del aceite de soja (0,6%).

Las importaciones fueron de 304 millones de dólares, 273 millones de dólares más que las registradas en igual período del año anterior. Las importaciones de porotos de soja se realizaron principalmente bajo el régimen de importaciones temporarias con el objetivo de ser industrializadas y provinieron mayormente de Paraguay (86,4%) y Brasil (9,8%), y en menor medida de Bolivia (2,5%) y Uruguay (1,4%).

Cuadro 31. Exportaciones netas de los principales productos de la soja. Variaciones absolutas y relativas. Diciembre y doce meses de 2023

Principales productos de la soja	Diciembre				Doce meses			
	2023 ^e	2022 [*]	Diferencia absoluta	Variación porcentual	2023 ^e	2022 [*]	Diferencia absoluta	Variación porcentual
	Millones de dólares		%		Millones de dólares		%	
Exportaciones netas	555	1.540	-985	-64,0	7.882	21.785	-13.903	-63,8
Exportación	859	1.571	-712	-45,3	13.518	24.123	-10.605	-44,0
12019000 Porotos de soja, incluso quebrantados, excluidos para siembra	20	29	-9	-32,3	1.021	3.271	-2.250	-68,8
15071000 Aceite de soja en bruto, incluso desgomado	197	444	-248	-55,8	3.519	6.493	-2.974	-45,8
15079011 Aceite de soja refinado, en envases <= a 5 l	16	17	-1	-7,0	240	324	-84	-26,0
23040010 Harina y pellets de la extracción del aceite de soja	600	961	-361	-37,6	7.999	12.026	-4.027	-33,5
38260000 Biodiésel y sus mezclas, sin aceites de petróleo o de mineral bituminoso	-	88	-88	-100,0	341	1.851	-1.510	-81,6
Resto (!)	27	31	-4	-14,3	399	158	240	151,8
Importación	304	31	273	890,9	5.636	2.338	3.298	141,1
12019000 Porotos de soja, incluso quebrantados, excluidos para siembra	304	31	273	890,7	5.618	2.118	3.500	165,2
15071000 Aceite de soja en bruto, incluso desgomado	-	-	-	-	-	139	-139	-100,0
23040010 Harina y pellets de la extracción del aceite de soja	0	-	0	-	18	81	-63	-77,9

(!) Incluye aceite de soja refinado, excluido en envases <= a 5 l (NCM: 15079019) y aceite de soja n.c.o.p. (NCM: 15079090) que se unificaron por aplicación del secreto estadístico.

Nota: las bases de datos históricas de soja y supproductos, mensuales y acumuladas según país, en dólares y kilos, se encuentran disponibles para su descarga en el Sistema de Consulta de Comercio Exterior de Bienes:

https://comex.indec.gob.ar/?_ga=2.85762393.1346510258.1611573056-1509903781.1592436568#/database.

Fuente: INDEC, Dirección Nacional de Estadísticas del Sector Externo y Cuentas Internacionales.

⁵ En los casos en que se trate de secreto estadístico no se indica el índice de variación.

⁶ Ídem

En el siguiente gráfico se presenta la evolución mensual de la variación interanual de las exportaciones netas, en términos de precios y cantidades, y su correspondiente saldo, en millones de dólares.

Gráfico 11. Variación interanual de las exportaciones netas de los principales productos de la soja en términos de precios y cantidades, en millones de dólares. Enero 2020-diciembre 2023

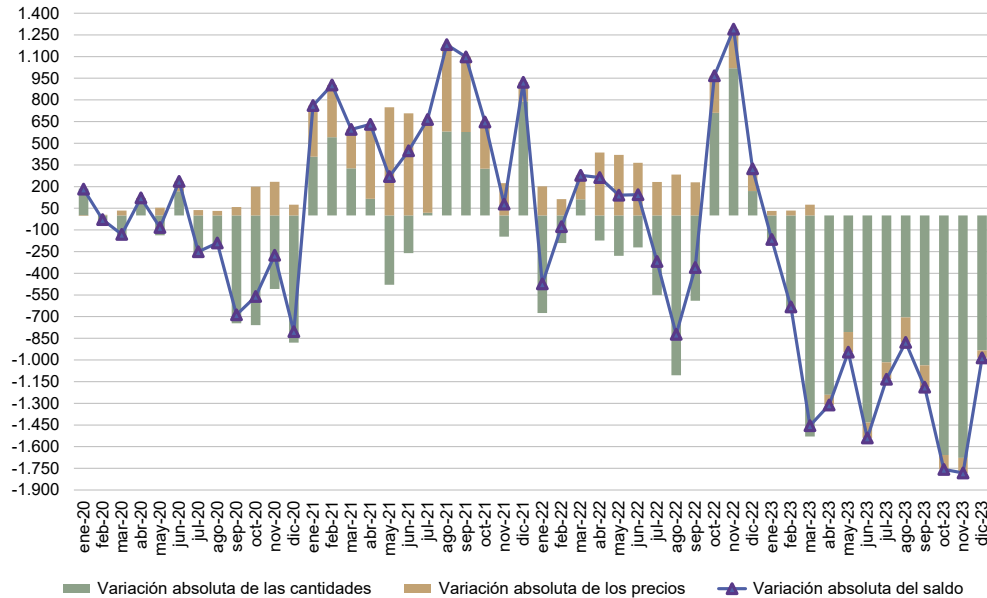

Fuente: INDEC, Dirección Nacional de Estadísticas del Sector Externo y Cuentas Internacionales.

En los doce meses de 2023, las exportaciones netas de los principales productos derivados del cultivo de la soja y sus subproductos alcanzaron el valor de 7.882 millones de dólares, 13.903 millones de dólares inferior (-63,8%) a las registradas en el mismo período del año anterior.

Las exportaciones totalizaron 13.518 millones de dólares, con una baja de 44,0% en términos interanuales (-10.605 millones de dólares), como resultado de un descenso en las cantidades y en los precios, de 36,3% y 12,2%, respectivamente.

Con relación a las cantidades, descendieron las de biodiésel y sus mezclas (-77,0%); porotos de soja, incluso quebrantados, excluidos para siembra (-65,9%); harina y pellets de la extracción del aceite de soja (-35,0%); aceite de soja en bruto, incluso desgomado (-24,5%); y aceite de soja refinado (en envases <= a 5 l: -10,0%; excluido en envases <= a 5 l: -52,3%).

Respecto a los precios, descendieron los de aceite de soja en bruto, incluso desgomado (-28,3%); biodiésel y sus mezclas (-19,9%); porotos de soja, incluso quebrantados, excluidos para siembra (-8,5%); y aceite de soja refinado (envases <= a 5 l: -18,8%; excluidos envases <= a 5 l: -18,3%). Por el contrario, aumentaron los precios de la harina y pellets de la extracción del aceite de soja (2,0%).

Por su parte, las importaciones de los principales productos de la soja fueron de 5.636 millones de dólares, 3.298 millones de dólares más en comparación con igual período del año anterior.

4.2

Exportaciones netas del sector automotriz. Diciembre y doce meses de 2023

Las exportaciones netas (exportaciones menos importaciones) del sector automotriz fueron superavitarias en 1 millón de dólares en diciembre, mientras que en igual mes del año anterior arrojaron un saldo negativo de 118 millones de dólares. El cambio de signo en el saldo se debió a que se produjo un aumento de las exportaciones (45 millones de dólares), en conjunto con una reducción en las importaciones (-74 millones de dólares).

En el mes bajo análisis, las exportaciones netas de los vehículos para transporte de mercancías y de los vehículos para transporte de personas registraron un superávit de 419 millones de dólares y de 68 millones de dólares, respectivamente, mientras que las autopartes exhibieron un déficit de 486 millones de dólares.

Cuadro 32. Exportaciones netas del sector automotriz, según grupos de productos. Variaciones absolutas y relativas. Diciembre y doce meses 2022 y 2023

Grupos de productos	Diciembre				Doce meses			
	2023 ^e	2022*	Diferencia interanual	Variación porcentual	2023 ^e	2022*	Diferencia interanual	Variación porcentual
	Millones de dólares		%		Millones de dólares		%	
Exportaciones netas	1	-118	119	100,8	-3.370	-2.845	-525	-18,5
Vehículos para transporte de personas	68	42	26	61,9	938	575	363	63,1
Vehículos para transporte de mercancías	419	349	70	20,1	4.280	4.016	264	6,6
Chasis, partes y neumáticos	-486	-509	23	4,5	-8.588	-7.436	-1.152	-15,5
Exportación	742	697	45	6,5	8.965	8.733	232	2,7
Vehículos para transporte de personas	191	175	16	9,1	2.844	2.629	215	8,2
Vehículos para transporte de mercancías	460	419	41	9,8	4.890	4.699	191	4,1
Chasis, partes y neumáticos	91	103	-12	-11,7	1.231	1.405	-174	-12,4
Importación	741	815	-74	-9,1	12.335	11.578	757	6,5
Vehículos para transporte de personas	123	133	-10	-7,5	1.906	2.054	-148	-7,2
Vehículos para transporte de mercancías	41	70	-29	-41,4	610	683	-73	-10,7
Chasis, partes y neumáticos	577	612	-35	-5,7	9.819	8.841	978	11,1

Nota: el grupo de productos se conformó en función del complejo automotriz, el cual está constituido por los vehículos para el transporte de mercancías y personas; los tractores y volquetes automotores concebidos para utilizarlos fuera de la red vial; y las denominadas autopartes.

Entre las autopartes se destacan motores y sus partes; cajas de cambio; aparatos receptores de radiodifusión; dínamos, alternadores, bujías, faros y otros componentes del sistema eléctrico del automóvil; y neumáticos. Para este grupo de productos se consideraron las importaciones y exportaciones realizadas por las empresas clasificadas en la rama 29 –fabricación de vehículos automotores, remolques y semirremolques– del Clasificador Nacional de Actividades Económicas 2010 (CInAE), de acuerdo con el Censo Nacional Económico 2020-2021.

Fuente: INDEC, Dirección Nacional de Estadísticas del Sector Externo y Cuentas Internacionales.

En lo que respecta al total del año, este sector registró un déficit de 3.370 millones de dólares, mientras que en igual período de 2022 las exportaciones netas fueron deficitarias en 2.845 millones de dólares. El saldo comercial acumulado fue producto del déficit registrado en las autopartes (-8.588 millones de dólares), parcialmente compensado por el superávit que presentaron los grupos vehículos para transporte de mercancías (4.280 millones de dólares) y vehículos para transporte de personas (938 millones de dólares).

- En el informe técnico *Intercambio comercial argentino (ICA)* suelen realizarse modificaciones a las cifras de los meses anteriores, especialmente en los valores de exportación. Estas modificaciones obedecen a múltiples razones: el valor informado se construye, fundamentalmente, sobre la base de operaciones realizadas y perfeccionadas desde el punto de vista documental y, en el caso de existir un porcentaje de operaciones pendiente al momento de brindar la información, su valor debe ser estimado. Asimismo, hay operaciones que han sido oficializadas por un valor, se efectivizan por un valor inferior y se demora la carga del posembarque (documento en donde se consigna el valor definitivo). Finalmente, la aplicación de regímenes tales como el de precios revisables (petróleo), con ajuste de precios en función de la calidad (concentrado de minerales), como así también las operaciones en consignación, permiten a los exportadores modificar los valores declarados en el momento de la exportación en plazos que van de los 60 a los 180 días posteriores al embarque.
- De acuerdo con la Resolución General 2108 de la AFIP, los exportadores de minerales tienen la opción de modificar el valor de sus transacciones en virtud de las variaciones en la cantidad y en la ley del mineral constatadas por el comprador. Esta opción puede ser ejercida dentro de los seis meses de embarque, con posibilidades de prorrogar este plazo por otros seis meses.
- Admisión temporal es el régimen aduanero que permite recibir en un territorio aduanero, con suspensión total o parcial de los derechos y los impuestos a la importación, ciertas mercancías importadas para un propósito específico y con intenciones de ser reexportadas dentro de un plazo determinado, sin que hubieran sufrido una modificación, excepto su depreciación normal debida al uso que se hubiera hecho de ellas (Convenio de Kyoto Revisado, Anexo Específico G/cap. 1/ E1).
- Por lo general, no se realizan modificaciones en las cifras de importación, salvo las practicadas a fin de cada año por la recuperación por parte de los importadores de mercaderías que hubieran sido enviadas previamente a rezago y registradas como tales.
- Al respecto de la valoración, las exportaciones se refieren a precios FOB (libre a bordo), en el puerto o lugar de embarque de las mercaderías; y las importaciones, a precios CIF, que incluyen el valor FOB más el flete y el seguro (excluidos los derechos de importación). Para más información, ver: https://www.indec.gob.ar/ftp/cuadros/economia/metodologia_comex.pdf.
- Las variaciones porcentuales de precios y cantidades de las exportaciones e importaciones del período analizado se construyeron sobre la base de un índice de precios mensual del tipo Paasche con base 2004=100. Los índices de precios del tipo Paasche se construyen considerando las cantidades del período de cálculo, razón por la cual son sensibles a los cambios en la composición del comercio exterior.

Para poder conciliar los índices de precios y cantidades trimestrales con los mensuales al final de cada trimestre se aplican técnicas de *benchmarking* en cada nivel de dichos índices. Para esto se utiliza el método de Fernández. Este se usa cuando se cuenta con un indicador mensual relacionado. En este caso la serie mensual conciliada con la serie trimestral publicada se obtiene como solución del siguiente problema:

$$\min_{y, \beta} \sum_{t=1}^{3N} (y_t - \beta x_t)^2 \quad \text{sujeto a} \quad \frac{1}{3} \sum_{t=1}^3 y_t = Y_1, \dots, \frac{1}{3} \sum_{t=3N-2}^{3N} y_t = Y_N$$

Donde x_t con $t=1, \dots, 3N$ es el indicador mensual relacionado y β es un coeficiente que permite un buen ajuste. De esta ecuación se desprende que β es el estimador de mínimos cuadrados en un modelo lineal que relaciona la serie trimestral Y_T con el indicador relacionado trimestralizado X_T , es decir, $Y_T = \beta X_T + U_T$.

Las series temporales pueden descomponerse básicamente en 3 componentes: la tendencia-ciclo (T-C), la irregularidad (I) y la estacionalidad (S). La componente estacional (S) tiene un comportamiento cuasi estable para cada mes o cada trimestre del año.

Los métodos de ajuste estacional identifican y eliminan los factores relacionados con la composición del calendario que son sistemáticos a lo largo de la historia de las series; es decir, los patrones típicos predecibles de cada mes o trimestre. Por ejemplo, los debidos a factores climáticos, a los feriados móviles como la Pascua, y a la composición de los días de la semana para cada mes.

Entonces, las series desestacionalizadas solo conservan las otras dos componentes: la tendencia-ciclo (T-C) y la irregular (I). La componente irregular contiene los efectos de eventos imprevisibles y no sistemáticos, tales como los producidos por una inundación, una parada técnica imprevista, una huelga, etc. Siempre está presente en las series desestacionalizadas e introduce una variabilidad que podría oscurecer la interpretación del fenómeno subyacente en el corto plazo. Es por eso que, en todas sus publicaciones, el INDEC presenta las series desestacionalizadas en conjunto con las estimaciones de la tendencia-ciclo, lo cual permite interpretar de forma integral el comportamiento de las series y detectar rápidamente los puntos de giro cíclicos que indican el inicio de períodos de expansión o contracción. Por este motivo, en períodos de mucha inestabilidad, como el que se registró debido a la pandemia de coronavirus, resulta conveniente analizar la evolución de la tendencia-ciclo en conjunto con la serie desestacionalizada para tener un mejor diagnóstico del corto plazo.

Para los modelos de desestacionalización utilizados se supone que la relación entre las componentes inobservables (esencialmente, la tendencia-ciclo, la estacional y la irregular) se puede modelar en forma aditiva, multiplicativa o, a lo sumo, mixta.

Por otra parte, cuando se ajustan estacionalmente series que resultan del agregado de otras, como es el caso de las series de exportaciones e importaciones, hay dos formas posibles de realizar el ajuste: método directo o método indirecto. El método directo consiste en ajustar estacionalmente la serie de datos agregados. En cambio, el método indirecto primero ajusta cada serie en forma independiente y luego calcula la serie agregada como un promedio ponderado de las series ajustadas. En particular para el nivel general de exportaciones e importaciones, se utiliza el método de descomposición directa para el ajuste estacional.

Las componentes del modelo utilizado y la serie desestacionalizada se estiman con el módulo X-11 del programa X-13ARIMA-SEATS, que estima la estacionalidad por medio de promedios móviles aplicados en forma iterativa. En particular, la estimación de la tendencia-ciclo se realiza por el método H13 modificado⁶, que consiste en un posprocesamiento de la serie desestacionalizada.

Las opciones para este posprocesamiento son:

1. Extensión con un año de pronósticos de la serie desestacionalizada corregida por valores extremos utilizando el modelo $(0\ 1\ 1)(0\ 0\ 1)_{12}$.
2. Corrección más estricta de valores extremos.
3. Estimación de la tendencia utilizando el filtro Henderson de 13 términos.

Por las características propias del método X-11, los factores estimados sufren modificaciones cada vez que se incorpora un nuevo dato a la serie original y esto puede producir revisiones de los valores ya publicados. Normalmente, para el ajuste estacional, se aplica el método semiconcurrente, o sea, las opciones se revisan una vez al año y se fijan por un año calendario hasta la siguiente revisión de las opciones.

Por otra parte, la serie desestacionalizada se obtiene dividiendo la serie original por los factores estacionales que difieren mes a mes y año a año; y, opcionalmente, por factores combinados de Pascua y variación por días laborales (efecto calendario) que también cambian mes a mes y año a año. Por esta razón, debido a las no linealidades involucradas, no es recomendable forzar que los totales de la serie desestacionalizada sumen igual que la serie original, ya que podría afectar la calidad del ajuste estacional, especialmente cuando el patrón estacional no es estable (*X-13ARIMA-SEATS Reference Manual*, versión 1.1, p. 102).

⁶ Dagum, E. B. (1996). A new method to reduce unwanted ripples and revisions in trend-cycle estimates from X-11-ARIMA. *Survey Methodology*, 22, pp. 77-83.

Las principales características del ajuste estacional en comercio exterior con los datos a enero de 2023 son:

Diagnósticos	Exportaciones	Importaciones
Transformación	log	log
Modo de descomposición	Multiplicativo	Multiplicativo
Modelo ARIMA	(1 1 1)(0 1 1)	(0 1 1)(0 1 1)
Ajusta Pascua	Sí	Sí
Ajusta año bisiesto	No	No
Ajusta variación por días de actividad	Sí	Sí
Ajusta <i>outliers</i>	Sí	Sí
Filtro estacional final	3x9	3x5

Nota aclaratoria sobre el ajuste estacional y tendencia-ciclo

A partir del informe de julio de 2021, se adoptó una política de publicación para las series desestacionalizadas y tendencia-ciclo que puso a disposición de las personas usuarias las series definitivas de los totales de exportaciones e importaciones para el período enero 1996-diciembre 2016.

Motivó esta decisión la conveniencia de brindarle a la persona usuaria la posibilidad de disponer de largas series temporales ajustadas estacionalmente y que, además, sean más estables, con el fin de mitigar mediante esta política de publicación la inestabilidad propia del método X-11.

A partir de abril de 2023, las cifras desestacionalizadas y tendencia-ciclo se presentan de forma definitiva hasta diciembre de 2016. Ver: <https://www.indec.gob.ar/indec/web/Nivel4-Tema-3-2-40>.

En cada nuevo informe de *Intercambio Comercial Argentino* se actualizarán las cifras que correspondan a partir de enero de 2017.

5.2

Conformación de las zonas económicas

Mercado Común del Sur (Mercosur): Argentina, Brasil, Paraguay, Uruguay, Venezuela y zonas francas.

Chile: Chile y sus zonas francas.

Resto de la Asociación Latinoamericana de Integración (Resto de ALADI): Bolivia, Colombia, Cuba, Ecuador, Perú y zonas francas.

Sistema de la Integración Centroamericana (SICA): Belice, Costa Rica, El Salvador, Guatemala, Honduras, Nicaragua, Panamá, República Dominicana y zonas francas.

USMCA:⁷ Canadá, Estados Unidos (incluye Puerto Rico y territorios vinculados en América y Oceanía) y México.

Unión Europea (UE):⁸ Alemania, Austria, Bélgica, Bulgaria, Chipre, Croacia, Dinamarca, Eslovaquia, Eslovenia, España (incluye Islas Canarias), Estonia, Finlandia, Francia, Grecia, Hungría, Irlanda, Italia, Letonia, Lituania, Luxemburgo, Malta, Países Bajos, Polonia, Portugal, República Checa, Rumania y Suecia.

Reino Unido: Reino Unido –incluye Irlanda del Norte–.

Asociación de las Naciones del Sudeste Asiático (ASEAN): Brunei, Camboya, Filipinas, Indonesia, Laos, Malasia, Myanmar, Singapur, Tailandia y Viet Nam.

China: incluye Hong Kong y Macao.

Comunidad de Estados Independientes (CEI): Armenia, Belarús, Kazajstán, Kirguistán, Moldova, Rusia, Tayikistán, Turkmenistán y Uzbekistán.

Medio Oriente: Arabia Saudita, Bahrein, Emiratos Árabes Unidos, Irán, Iraq, Israel, Jordania, Kuwait, Líbano, Omán, Qatar, Yemen, Siria y Palestina.

Egipto y la Unión del Magreb Árabe: Argelia, Egipto, Libia, Marruecos, Mauritania y Túnez.

Unión Aduanera del Sur de África (SACU): Botswana, Eswatini (Swazilandia), Lesotho, Namibia y Sudáfrica.

Oceanía: Australia, Fiji, Islas Marianas Septentrionales, Islas Marshall, Islas Salomón, Kiribati, Estados Federados de Micronesia, Nauru, Nueva Zelandia, Palau, Papua Nueva Guinea, Samoa, territorios vinculados a Australia, territorios vinculados a Francia, territorio británico (Islas Pitcairn), territorios vinculados a Nueva Zelandia, Tonga, Tuvalu y Vanuatu.

⁷ El USMCA, en vigencia desde el 1 de julio de 2020, reemplaza el NAFTA.

⁸ Desde febrero de 2020, la Unión Europea quedó conformada por un total de 27 países.

5.3

Información complementaria sobre la base usuario

El valor de las exportaciones de diciembre de 2023 se estimó en forma provisoria, debido a que 25,0% de la documentación aduanera oficializada durante este mes se encuentra aún pendiente. Esto significa que, al momento del cierre del presente informe, no fue cumplida ni anulada.

Cifras de comercio exterior. Exportaciones en millones de dólares, porcentaje de documentación pendiente y totales de la base usuario de exportación e importación. Años 2020-2023 y diciembre de 2023

Período	Exportaciones	Documentación pendiente de exportación	Base usuario (*)	
			Exportaciones	Importaciones
	Millones de dólares	%	Millones de dólares	
2020 Total anual	54.884	0,2	54.884	42.356
2021 Total anual	77.934	0,5	77.934	63.184
2022 Total anual	88.446	2,0	88.446	81.523
2023 Total anual	66.788	2,5	66.700	73.714
Diciembre	5.273	25,0	5.186	4.255

(*) La información sobre la base usuario se encuentra disponible en el Sistema de Consulta del Comercio Exterior de bienes en: <https://www.indec.gob.ar/indec/web/Nivel4-Tema-3-2-124>.

Nota: los datos de la base usuario se presentan protegidos de acuerdo con la normativa vigente sobre secreto estadístico y protección de datos individuales (art. 10° de la Ley 17.622; título VI del Decreto 3.110/70; art. 1° de la Disposición 176/99, entre otros).

El Sistema de Consulta del Comercio Exterior de Bienes proporciona cifras actualizadas en forma continua que sirven como instrumento para la toma de decisiones y el análisis del intercambio comercial entre los países. Se puede consultar información por tipo de comercio (exportación o importación), buscar uno o más productos de acuerdo con la Nomenclatura Común del Mercosur (NCM) y filtrar los resultados por año, período (mensual o anual) y país de destino de las exportaciones u origen de las importaciones. También tiene la opción de descargar la base completa para cada uno de los años disponibles (2002-2020).

Debido al nuevo marco normativo impartido por la Administración Federal de Ingresos Públicos (AFIP), Disposición 302/18, el Sistema de Consulta de Comercio Exterior de Bienes del INDEC permite consultar importaciones a nivel de producto, según la NCM y el país de origen.

A partir de marzo de 2018, el Sistema de Consulta del Comercio Exterior de Bienes permite realizar consultas a nivel de exportaciones de uno o más productos, según la NCM, entre la Argentina y un país de destino seleccionado, siempre y cuando no se vulnere la normativa de secreto estadístico.

En www.indec.gob.ar se encuentran disponibles los cuadros correspondientes al *INDEC Informa*, cap. 3.1, "Sector Externo".

Fuente: INDEC, Dirección Nacional de Estadísticas del Sector Externo y Cuentas Internacionales.