



Comercio exterior
Vol. 6, n° 3



Intercambio comercial argentino

Cifras estimadas de enero de 2022

Informes técnicos. Vol. 6, nº 30

ISSN 2545-6636

Comercio exterior. Vol. 6, nº 3

Intercambio comercial argentino

Cifras estimadas de enero de 2022

ISSN 2545-6644

Instituto Nacional de Estadística y Censos (INDEC)

Queda hecho el depósito que fija la Ley 11.723

Dirección: Marco Lavagna

Dirección Técnica: Pedro Ignacio Lines

Dirección de Gestión: Alejandro Cristian García

Dirección General de Difusión y Comunicación: María Silvina Viazzi

Coordinación de Producción Gráfica y Editorial: Marcelo Costanzo

Este informe técnico fue producido por los equipos de trabajo de:

Dirección Nacional de Estadísticas del Sector Externo y Cuentas Internacionales

Silvia Alejandra Amiel

Dirección de Estadísticas del Comercio Exterior

María Inés Dalton



Esta publicación utiliza una licencia Creative Commons.

Se permite su reproducción con atribución de la fuente.

Buenos Aires, febrero de 2022

Signos convencionales:

* Dato provisorio

e Dato estimado por extrapolación, proyección

i Dato estimado por imputación

u Dato de calidad inferior al estándar

- Cero absoluto

. Dato no registrado

... Dato no disponible a la fecha de presentación de los resultados

/// Dato que no corresponde presentar

s Dato confidencial por aplicación de las reglas del secreto estadístico

Publicaciones del INDEC

Las publicaciones editadas por el Instituto Nacional de Estadística y Censos pueden ser consultadas en www.indec.gov.ar y en el Centro Estadístico de Servicios, ubicado en Av. Presidente Diciembre A. Roca 609 C1067ABB, Ciudad Autónoma de Buenos Aires, Argentina. El horario de atención al público es de 9:30 a 16:00.

También pueden solicitarse al teléfono (54-11) 5031-4632

Correo electrónico: ces@indec.gov.ar

Sitio web: www.indec.gov.ar Twitter: [@INDECArgentina](https://twitter.com/INDECArgentina)

Facebook: [/INDECArgentina](https://www.facebook.com/INDECArgentina) Instagram: [@indecargentina](https://www.instagram.com/indecargentina)

Spotify: [/INDECArgentina](https://open.spotify.com/track/INDECArgentina)

Calendario anual anticipado de informes:

<http://www.indec.gov.ar/indec/web/Calendario-Fecha-0>

Índice

Pág.

| | |
|--|-----------|
| Resumen ejecutivo de enero de 2022. Cifras estimadas..... | 3 |
| 1. Síntesis de los resultados..... | 8 |
| 1.1 Índices de valores, precios y cantidades y efecto de los términos del intercambio de enero de 2022 | 10 |
| 1.2 Balanza comercial argentina por principales capítulos de la Nomenclatura Común del Mercosur | 11 |
| 2. Exportaciones | 12 |
| 3. Importaciones..... | 15 |
| 4. Series desestacionalizadas y tendencia-ciclo..... | 18 |
| 4.1 Exportaciones desestacionalizadas y tendencia-ciclo | 18 |
| 4.2 Importaciones desestacionalizadas y tendencia-ciclo..... | 19 |
| 5. Intercambio comercial según zonas económicas y países seleccionados | 20 |
| 6. Exportaciones netas de productos relacionados con la soja. Enero de 2022 | 24 |
| 7. Información complementaria..... | 25 |
| 8. Nota metodológica | 26 |
| 9. Anexo de cuadros..... | 28 |
| 10. Zonas económicas | 29 |
| 11. Apéndice estadístico..... | 30 |

Enlaces

Los cuadros en formato excel del presente informe se encuentran en:

https://www.indec.gov.ar/ftp/cuadros/economia/ica_cuadros_22_02_22.xls

Para mayor detalle se puede acceder al Sistema de Consulta de Comercio Exterior de Bienes:

https://comex.indec.gov.ar/?_ga=2.230488479.227009370.1597868680-1509903781.1592436568#/

Las series mensuales de los Índices de precios y cantidades de comercio exterior (Base 2004=100) se encuentran en: <https://www.indec.gov.ar/indec/web/Nivel4-Tema-3-2-41>.



INDECArgentina



Intercambio comercial argentino

Cifras estimadas de enero de 2022

Resumen ejecutivo de enero 2022



Exportaciones

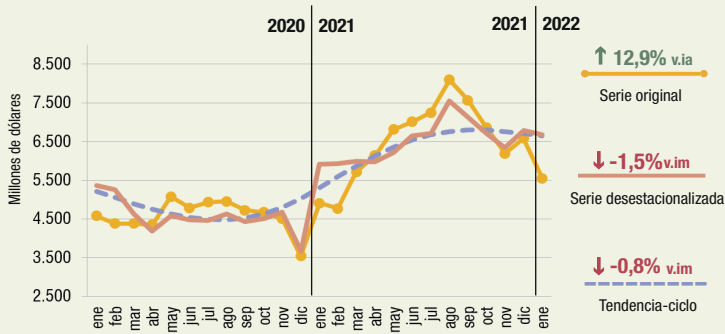

Importaciones

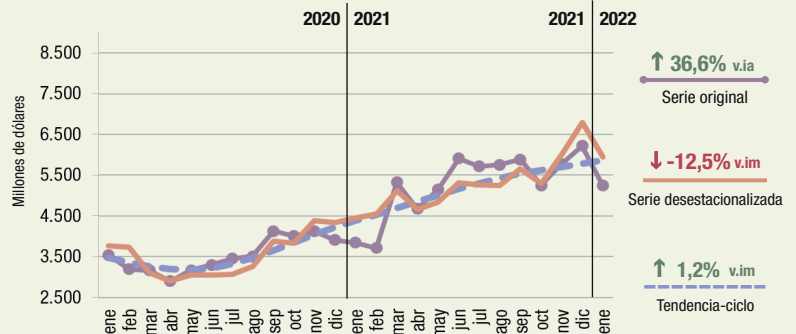

v.ia: variación interanual v.im: variación intermensual

Exportaciones, importaciones y saldo comercial, en millones de dólares. Enero 2012-enero 2022

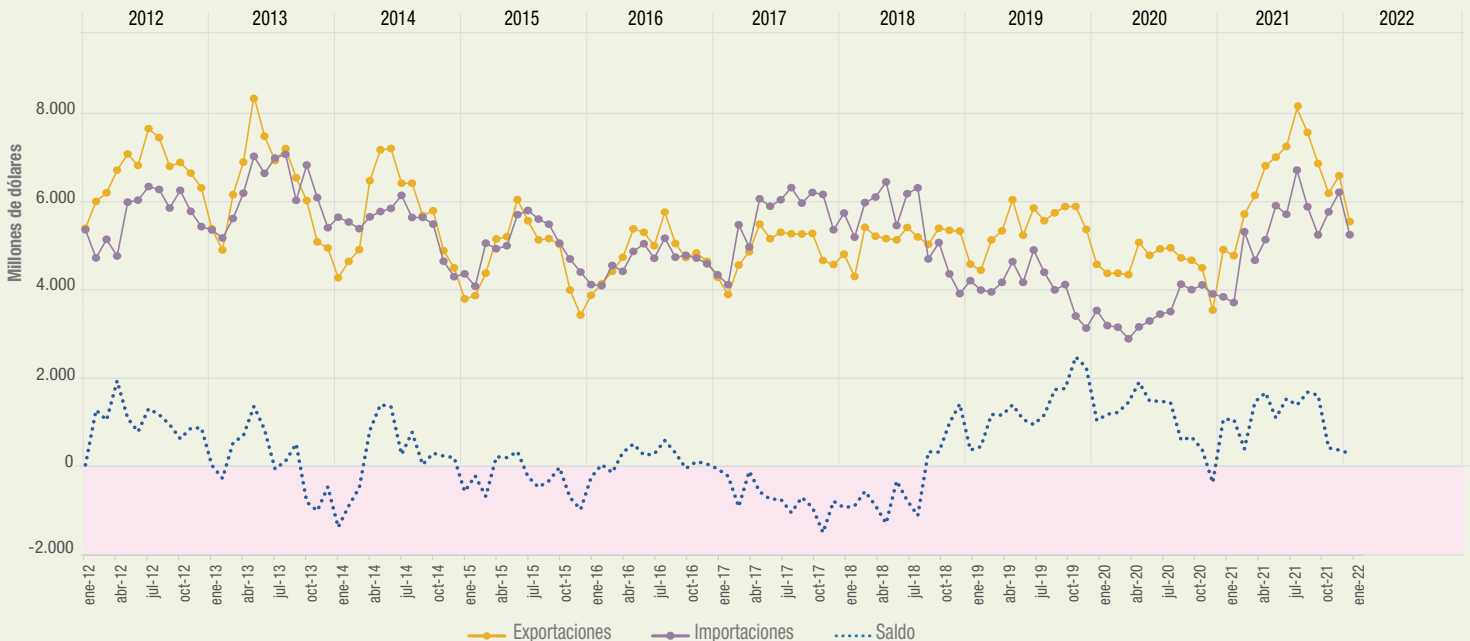

Fuente: INDEC, Dirección Nacional de Estadísticas del Sector Externo y Cuentas Internacionales.

Exportaciones por grandes rubros e importaciones por usos económicos. En millones de dólares, participación y variación porcentual

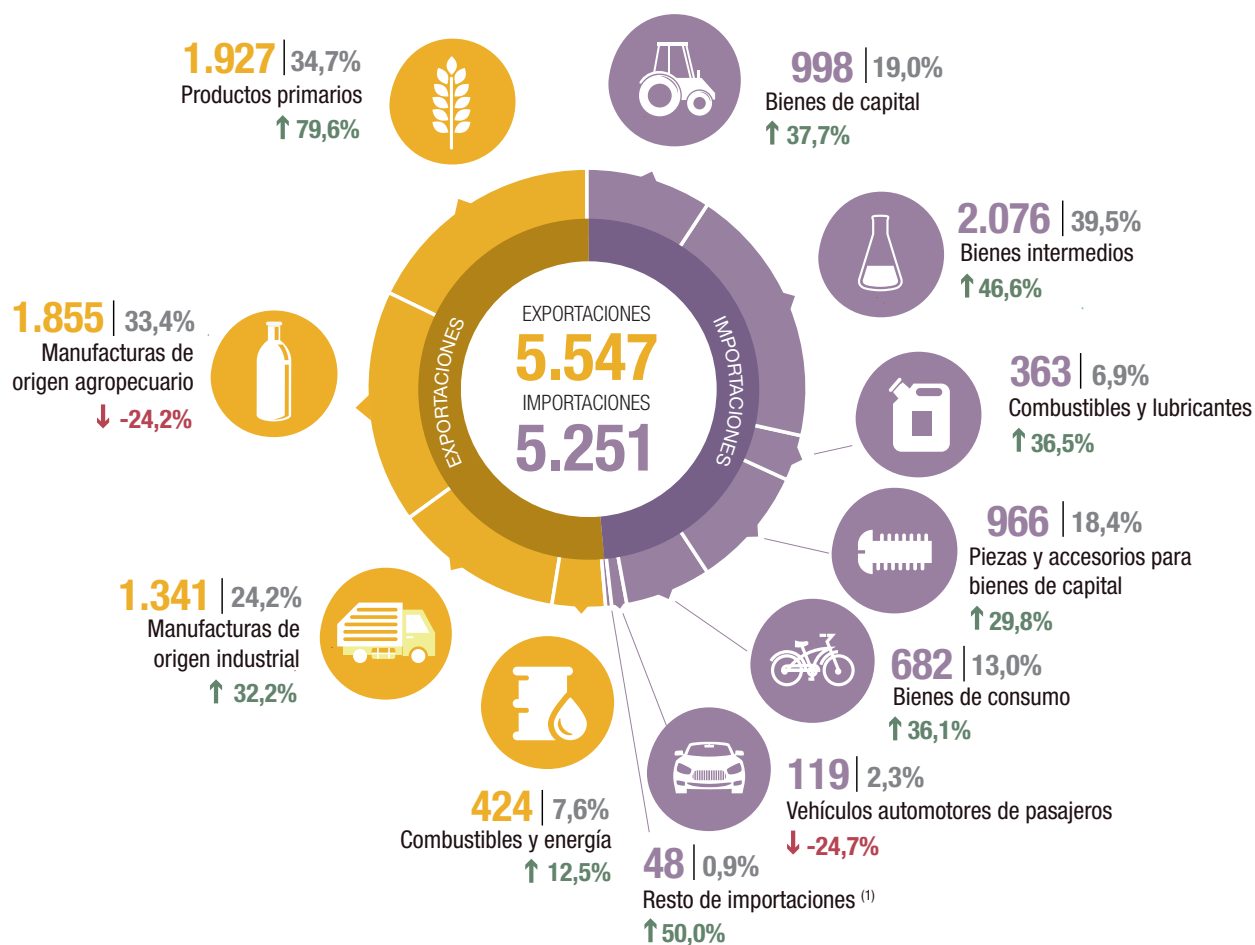

↑ ↓ = Variación porcentual respecto a igual período del año anterior.

⁽¹⁾ Incluye bienes despachados mediante servicios postales (*courier*).

Principales socios comerciales

| País | Exportaciones | Importaciones | Saldo |
|-----------------------|---------------|---------------|--------|
| China | 373 ↑ 30,4% | 1.508 ↑ 73,1% | -1.135 |
| Brasil | 701 ↓ -14,1% | 1.009 ↑ 32,8% | -308 |
| Estados Unidos | 259 ↓ -4,4% | 363 ↑ 4,3% | -104 |
| Países Bajos | 351 ↑ 122,2% | 66 ↑ 13,8% | 285 |
| Chile | 351 ↑ 48,1% | 53 ↑ 17,8% | 298 |
| India | 263 ↓ -35,5% | 137 ↑ 107,6% | 126 |
| Alemania | 67 ↑ 67,5% | 194 ↑ 7,8% | -127 |
| Indonesia | 200 ↑ 23,5% | 30 ↑ 87,5% | 170 |

Nota: en la selección de los socios comerciales se incluyeron zonas francas y territorios asociados.

Para más detalle se puede acceder al Sistema de Consulta de Comercio Exterior de Bienes:

https://comex.indec.gov.ar/?_ga=2.230488479.227009370.1597868680-1509903781.1592436568#/.

Fuente: INDEC, Dirección Nacional de Estadísticas del Sector Externo y Cuentas Internacionales.

R1. Principales países de exportación, importación y saldo comercial. Enero de 2022

| Exportación | | | | Importación | | | | Saldo | |
|----------------------|---------------------|----------------------|--------------------------|----------------|---------------------|----------------------|--------------------------|--------------|---------------------|
| País | Millones de dólares | Variación porcentual | Participación porcentual | País | Millones de dólares | Variación porcentual | Participación porcentual | País | Millones de dólares |
| Enero de 2022 | | | | | | | | | |
| Total | 5.547 | 12,9 | 100,0 | Total | 5.251 | 36,6 | 100,0 | Total | 296 |
| Brasil | 701 | -14,1 | 12,6 | China | 1.508 | 73,1 | 28,7 | China | -1.135 |
| China | 373 | 30,4 | 6,7 | Brasil | 1.009 | 32,8 | 19,2 | Brasil | -308 |
| Chile | 351 | 48,1 | 6,3 | Estados Unidos | 363 | 4,3 | 6,9 | Chile | 298 |
| Países Bajos | 351 | 122,2 | 6,3 | Alemania | 194 | 7,8 | 3,7 | Países Bajos | 285 |
| India | 263 | -35,5 | 4,7 | Tailandia | 147 | 75,0 | 2,8 | Indonesia | 170 |
| Estados Unidos | 259 | -4,4 | 4,7 | Italia | 141 | 48,4 | 2,7 | Argelia | 168 |
| Indonesia | 200 | 23,5 | 3,6 | India | 137 | 107,6 | 2,6 | Perú | 137 |
| Argelia | 168 | 97,6 | 3,0 | Viet Nam | 109 | 41,6 | 2,1 | Marruecos | 128 |
| Perú | 162 | 82,0 | 2,9 | México | 96 | -1,0 | 1,8 | Alemania | -127 |
| Marruecos | 132 | 633,3 | 2,4 | Bolivia | 93 | 1,1 | 1,8 | India | 126 |
| Resto | 2.587 | 8,6 | 46,6 | Resto | 1.454 | 23,9 | 27,7 | Resto | 554 |

Fuente: INDEC, Dirección Nacional de Estadísticas del Sector Externo y Cuentas Internacionales.

Participación porcentual de los principales países de exportación e importación. Enero de 2022

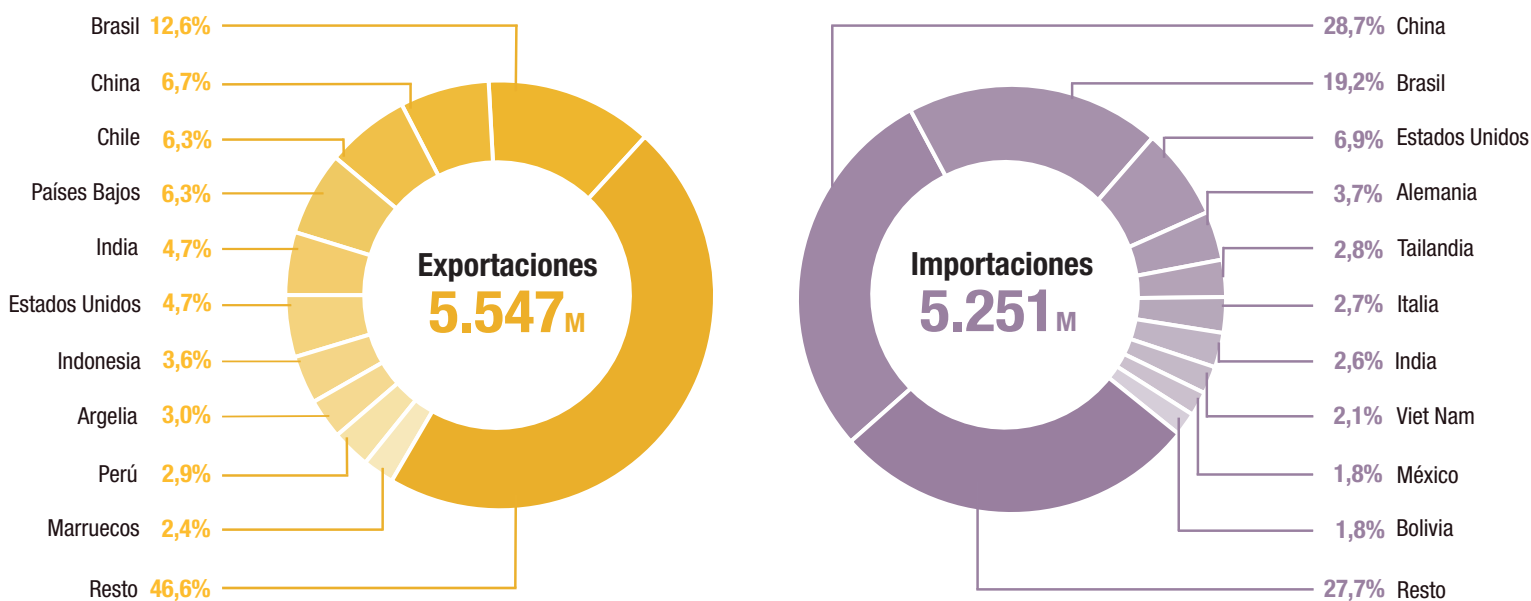

M: millones de dólares.

Fuente: INDEC, Dirección Nacional de Estadísticas del Sector Externo y Cuentas Internacionales.

Dinámica de los costos del flete internacional en las importaciones

Valor del flete por tonelada importada

Enero 2019-enero 2022

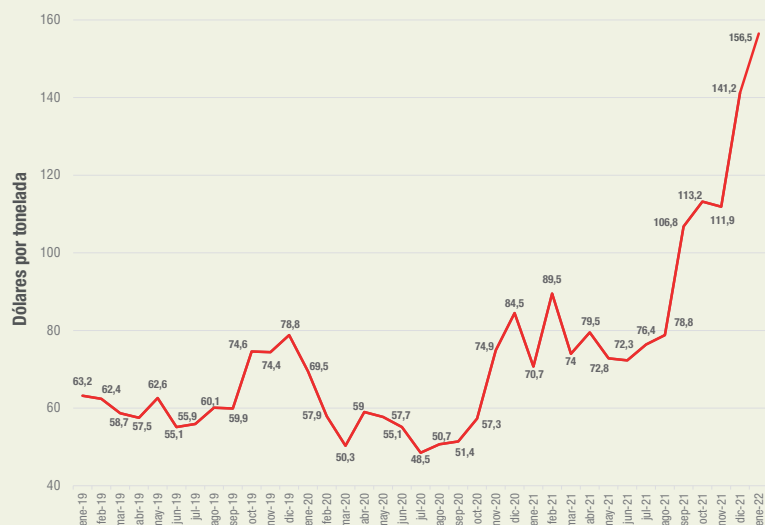

Desde fines de 2020 la evolución del costo del transporte internacional evidenció un aumento. Este gráfico muestra la evolución del valor del flete por toneladas importadas hasta enero de 2022 para las importaciones argentinas.

En enero de 2022, el valor unitario del flete internacional (dólares/toneladas) fue de 156,5 dólares por tonelada, 121,4% superior al de igual período de 2021 (70,7 dólares por toneladas) y 125,2% superior al de enero de 2020 (69,5 dólares por toneladas). Este incremento incidió en casi 8 puntos sobre el ascenso del precio de las importaciones valuadas CIF.

Valor del flete por tonelada importada, por principales zonas económicas

Enero 2019-enero 2022

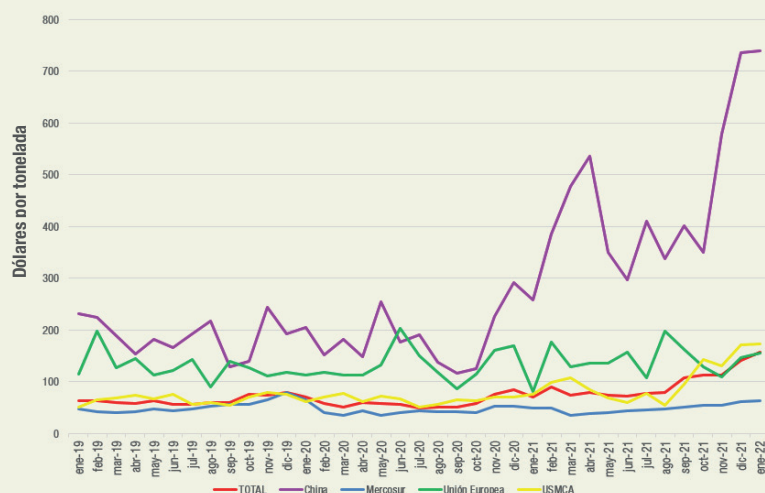

Los fletes provenientes de China, USMCA, Unión Europea y Mercosur en conjunto representaron el 77,3% del total. El costo del flete de origen China aumentó 185,8% respecto a enero del año anterior y 259,5% respecto al mismo mes de 2020. En relación con el valor FOB de las importaciones, en enero de 2022, cada 100 dólares se pagaron 7,5 dólares de flete; 4,9 dólares en enero de 2021 y 4,2 en enero de 2020.

Fletes de importación por principales zonas económicas, en porcentaje. Enero de 2022

| | Var. % del valor del flete de enero 2022 | | Part. % de la zona económica sobre el flete total | | | Relación flete/FOB * 100 | | |
|------------------------|--|-----------------------|---|------------|------------|--------------------------|------------|------------|
| | Respecto a enero 2021 | Respecto a enero 2020 | Enero 2022 | Enero 2021 | Enero 2020 | Enero 2022 | Enero 2021 | Enero 2020 |
| | % | | % | | | Dólares cada US\$100 FOB | | |
| Total | 121,4 | 125,2 | 100,0 | 100,0 | 100,0 | 7,5 | 4,9 | 4,2 |
| Total selección | - | - | 77,3 | 73,5 | 73,0 | 7,4 | 5,0 | 4,3 |
| Mercosur | 33,2 | -2,0 | 14,8 | 19,7 | 23,4 | 5,2 | 4,3 | 5,0 |
| China | 185,8 | 259,5 | 44,6 | 29,4 | 20,5 | 12,0 | 6,5 | 4,2 |
| USMCA | 126,7 | 184,2 | 7,0 | 11,1 | 16,2 | 5,4 | 4,4 | 4,5 |
| UE | 90,4 | 37,6 | 10,9 | 13,3 | 12,9 | 4,9 | 3,7 | 3,0 |

Nota: incluye fletes asociados a importaciones, independientemente de quién presta el servicio. La clasificación por país se realizó con base en el origen de los bienes y no en su procedencia.

Fuente: INDEC, Dirección Nacional de Estadísticas del Sector Externo y Cuentas Internacionales.

R2. Principales indicadores de comercio exterior. Enero de 2022

| Indicador | Unidad de medida | Exportación | Importación | Saldo | Intercambio |
|--|---------------------|-------------|-------------|-------|-------------|
| Balanza comercial | | | | | |
| Totales de enero de 2022 | Millones de dólares | 5.547 | 5.251 | 296 | 10.798 |
| Variación serie original respecto a enero de 2021 | % | 12,9 | 36,6 | | 23,3 |
| Variación serie desestacionalizada respecto a diciembre de 2021 | % | -1,5 | -12,5 | | |
| Variación tendencia-ciclo respecto a diciembre de 2021 | % | -0,8 | 1,2 | | |
| Índices de precios y cantidades de comercio exterior respecto a enero de 2021 | | | | | |
| Índices de precios | % | 20,5 | 13,0 | | |
| Índices de cantidades | % | -6,3 | 20,5 | | |
| Ganancia/pérdida de los términos del intercambio | Millones de dólares | | | | 309 |

Fuente: INDEC, Dirección Nacional de Estadísticas del Sector Externo y Cuentas Internacionales.

R3. Principales secciones de exportación e importación, según la Nomenclatura Común del Mercosur. Enero de 2022

| Secciones | Exportación | | Secciones | Importación | |
|---|---------------------|----------------------|--|---------------------|----------------------|
| | Millones de dólares | Variación porcentual | | Millones de dólares | Variación porcentual |
| Enero de 2022 | | | | | |
| II-Productos del reino vegetal | 1.807 | 81,6 | XVI-Máquinas, aparatos y material eléctrico; sus partes y accesorios | 1.515 | 35,6 |
| IV-Productos de las industrias alimentarias, bebidas y tabaco | 823 | -34,8 | VI-Productos de industrias químicas o de las industrias conexas | 974 | 38,4 |
| VI-Productos de industrias químicas o de las industrias conexas | 535 | 89,0 | XVII-Material de transporte | 496 | 6,0 |
| I-Animales vivos y productos del reino animal | 514 | 4,7 | V-Productos minerales | 453 | 37,7 |
| III-Grasas y aceites animales o vegetales | 490 | -25,4 | XV-Metales comunes y sus manufacturas | 447 | 41,5 |
| V-Productos minerales | 381 | 13,4 | VII-Plástico, caucho y sus manufacturas | 432 | 64,3 |

Nota: ver cuadro 4.

Fuente: INDEC, Dirección Nacional de Estadísticas del Sector Externo y Cuentas Internacionales.

1. Síntesis de los resultados

En enero de 2022, las exportaciones alcanzaron 5.547 millones de dólares y las importaciones, 5.251 millones de dólares. El intercambio comercial (exportaciones más importaciones) aumentó 23,3%, en relación con igual mes del año anterior, y alcanzó un monto de 10.798 millones de dólares. La balanza comercial registró un superávit de 296 millones de dólares.

Las exportaciones ascendieron 12,9% respecto a igual mes de 2021 (635 millones de dólares), debido a un incremento en los precios de 20,5%, ya que las cantidades descendieron 6,3%. En términos desestacionalizados, las exportaciones cayeron 1,5%, y la tendencia-ciclo, 0,8% con relación a diciembre de 2021. A nivel de rubros las exportaciones de productos primarios (PP) se incrementaron 79,6%; las manufacturas de origen industrial (MOI), 32,2%; y los combustibles y energía (CyE), 12,5%; mientras que las manufacturas de origen agropecuario (MOA) registraron una baja de 24,2%.

Las importaciones se incrementaron 36,6% respecto a igual mes del año anterior (1.407 millones de dólares), como consecuencia de una suba de 20,5% en las cantidades y de 13,0% en los precios. En términos desestacionalizados, las importaciones disminuyeron 12,5%, mientras que la tendencia-ciclo aumentó 1,2%, con relación a diciembre de 2021. Todos los usos económicos registraron variaciones positivas, salvo vehículos automotores de pasajeros (VA), que cayeron 24,7%. Los bienes de capital (BK), ascendieron 37,7%; bienes intermedios (BI), 46,6%; combustibles y lubricantes (CyL), 36,5%; piezas y accesorios para bienes de capital (PyA), 29,8%; bienes de consumo (BC), 36,1%; y resto, 50,0%, mayormente por el incremento de bienes despachados mediante servicios postales (*couriers*).

El saldo de la balanza comercial fue de 296 millones de dólares, 772 millones de dólares inferior al de igual mes del año anterior, período en el cual se había registrado un superávit de 1.068 millones de dólares.

Cuadro 1. Intercambio comercial argentino. Enero de 2021 y enero de 2022

| Período | Exportación | | | | Importación | | | | Saldo | |
|--------------------|---------------------|-------------------|----------------------------|--------------------------------------|---------------------|-------------------|----------------------------|--------------------------------------|---------------------|-------------------|
| | 2022 ^e | 2021 [*] | Variación porcentual | | 2022 [*] | 2021 [*] | Variación porcentual | | 2022 [*] | 2021 [*] |
| | | | Igual período año anterior | Acumulado igual período año anterior | | | Igual período año anterior | Acumulado igual período año anterior | | |
| | Millones de dólares | | % | | Millones de dólares | | % | | Millones de dólares | |
| Total anual | /// | 77.934 | /// | /// | /// | 63.184 | /// | /// | /// | 14.750 |
| Enero | 5.547 | 4.912 | 12,9 | 12,9 | 5.251 | 3.844 | 36,6 | 36,6 | 296 | 1.068 |
| Febrero | | 4.775 | | | | 3.713 | | | | 1.062 |
| Marzo | | 5.720 | | | | 5.320 | | | | 400 |
| Abril | | 6.143 | | | | 4.673 | | | | 1.470 |
| Mayo | | 6.813 | | | | 5.141 | | | | 1.672 |
| Junio | | 7.010 | | | | 5.909 | | | | 1.101 |
| Julio | | 7.252 | | | | 5.715 | | | | 1.536 |
| Agosto | | 8.099 | | | | 5.754 | | | | 2.345 |
| Septiembre | | 7.570 | | | | 5.886 | | | | 1.685 |
| Octubre | | 6.863 | | | | 5.247 | | | | 1.615 |
| Noviembre | | 6.191 | | | | 5.767 | | | | 424 |
| Diciembre | | 6.587 | | | | 6.216 | | | | 371 |

Fuente: INDEC, Dirección Nacional de Estadísticas del Sector Externo y Cuentas Internacionales.

Las exportaciones de enero de 2022 respecto a igual mes del año anterior, analizadas a nivel de la Nomenclatura Común del Mercosur (NCM) y cuyos valores determinaron las principales diferencias, fueron: trigo y morcajo, excluidos trigo duro y para siembra, con un aumento de 502 millones de dólares; biodiésel y sus mezclas, sin aceites de petróleo o de mineral bituminoso (179 millones de dólares); maíz en grano (139 millones de dólares) y cebada en grano, excluida cervecera (117 millones de dólares). Por otra parte, cayeron las exportaciones de harina y pellets de la extracción del aceite de soja (-443 millones de dólares); aceite de soja en bruto, incluso desgomado (-238 millones de dólares) y energía eléctrica, entre otras bajas.¹

Respecto a los productos importados, en este período se destacaron aumentos en las compras de gasóleo (74 millones de dólares); vacunas para medicina humana acondicionadas para la venta por menor (50 millones de dólares); unidades de máquinas automáticas para tratamiento o procesamiento de datos (46 millones de dólares); y glifosato y su sal de monoisopropilamina (34 millones de dólares), entre otras subas. Se registraron algunas bajas en productos tales como vehículos automóviles principalmente para el transporte de personas, de cilindrada > a 1.500 cm³ y <= a 3.000 cm³, con capacidad <= a 6 personas (-37 millones de dólares); porotos de soja, incluso quebrantados, excluidos para siembra (-31 millones de dólares); y urea con contenido de nitrógeno calculado sobre producto anhidro seco (-21 millones de dólares).

En enero de 2022, las exportaciones netas de los principales productos y subproductos derivados del cultivo de la soja (porotos de soja, excluidos para siembra; aceite de soja en bruto; harina y pellets de la extracción del aceite de soja; y biodiésel y sus mezclas) registraron un superávit de 1.184 millones de dólares, 473 millones de dólares inferior al mismo período del año anterior. Esto se debió a una baja de 504 millones de dólares en las exportaciones y de 31 millones de dólares en las importaciones. No se registraron importaciones de porotos de soja en enero de 2022 (ver sección 6).²

Las exportaciones netas (exportaciones menos importaciones) del capítulo 87 –vehículos automóviles, tractores, velocípedos y demás vehículos terrestres; sus partes y accesorios– presentaron un saldo negativo de 219 millones de dólares, mientras que en enero 2021 habían registrado un déficit de 143 millones de dólares. Las exportaciones disminuyeron 20 millones de dólares y las importaciones aumentaron 56 millones de dólares, ambas respecto a igual mes del año anterior. Se considera importante destacar que el ascenso en las compras de este capítulo es atribuible a mayores adquisiciones de piezas y accesorios para bienes de capital (PyA) utilizadas para la fabricación de vehículos –las cuales se incrementaron 43,3%–, puesto que las importaciones de VA disminuyeron un 24,7%.

En enero, los principales destinos de las exportaciones argentinas fueron: Brasil, China, Chile, Países Bajos, India, Estados Unidos, Indonesia, Argelia, Perú y Marruecos, en ese orden, los cuales en conjunto acumularon el 53,4% del total de ventas externas.

Los diez principales países de origen de las importaciones fueron: China, Brasil, Estados Unidos, Alemania, Tailandia, Italia, India, Viet Nam, México y Bolivia, que representaron el 72,3% del total de compras al exterior.

Los superávits más importantes de enero correspondieron al comercio con Chile (298 millones de dólares), Países Bajos (285 millones de dólares), Indonesia (170 millones de dólares), Argelia (168 millones de dólares), Perú (137 millones de dólares), Marruecos (128 millones de dólares), India (126 millones de dólares), Bangladesh (93 millones de dólares), Sudáfrica (69 millones de dólares), Paraguay (63 millones de dólares) y República de Corea (62 millones de dólares).

Los déficits más importantes se registraron con China (-1.135 millones de dólares), Brasil (-308 millones de dólares), Alemania (-127 millones de dólares), Tailandia (-125 millones de dólares), Estados Unidos (-104 millones de dólares), Italia (-66 millones de dólares), Japón (-57 millones de dólares), Bolivia (-54 millones de dólares), Reino Unido (-47 millones de dólares) y Francia (-46 millones de dólares) (ver R1).

¹ No se presentan los datos de energía eléctrica en virtud de dar cumplimiento con el secreto estadístico.

² Se encuentran para descargar las bases de datos históricas de soja y subproductos, mensuales y acumuladas según país, en dólares y kilos, en el Sistema de Consulta de Comercio Exterior de Bienes: https://comex.indec.gov.ar/?_ga=2.85762393.1346510258.1611573056-1509903781.1592436568#/database.

1.1 Índices de valores, precios y cantidades y efecto de los términos del intercambio de enero de 2022

Cuadro 2. Variaciones porcentuales de los índices de valores, precios y cantidades de las exportaciones e importaciones, base 2004=100, según grandes rubros y usos económicos. Enero de 2022 respecto a igual período de 2021

| Rubros/usos | Enero de 2022 | | |
|--|---------------|-------------|-------------|
| | Valor | Precio | Cantidad |
| Exportación | 12,9 | 20,5 | -6,3 |
| Productos primarios (PP) | 79,6 | 25,0 | 43,5 |
| Manufacturas de origen agropecuario (MOA) | -24,2 | 13,3 | -32,9 |
| Manufacturas de origen industrial (MOI) | 32,2 | 27,6 | 3,6 |
| Combustibles y energía (CyE) | 12,5 | 65,8 | -31,4 |
| Importación | 36,6 | 13,0 | 20,5 |
| Bienes de capital (BK) | 37,7 | 1,7 | 35,3 |
| Bienes intermedios (BI) | 46,6 | 28,6 | 12,8 |
| Combustibles y lubricantes (CyL) | 36,5 | 44,7 | -5,5 |
| Piezas y accesorios para bienes de capital (PyA) | 29,8 | 2,6 | 26,5 |
| Bienes de consumo (BC) | 36,1 | 8,7 | 24,8 |
| Vehículos automotores de pasajeros (VA) | -24,7 | 1,3 | -25,4 |
| Resto | 50,0 | . | . |

Nota: la descomposición del valor de las importaciones de bienes en sus componentes de precios y cantidades de los productos comprendidos en los usos económicos (bienes de capital, piezas y accesorios para bienes de capital, bienes de consumo durables y vehículos y automotores de pasajeros) se efectúa con índices de precios de los principales socios comerciales.

Se aplicaron técnicas de *benchmarking* sobre los índices de precios y de cantidades para nivelar las series mensuales respecto a las series trimestrales.

Fuente: INDEC, Dirección Nacional de Estadísticas del Sector Externo y Cuentas Internacionales.

Cuadro 3. Efecto de la variación de los precios internacionales sobre la balanza comercial. Enero de 2022 respecto a igual período de 2021

| Comercio exterior | Enero de 2022 | |
|-------------------|----------------------|----------------------------|
| | A precios corrientes | A precios de enero de 2021 |
| | Millones de dólares | |
| Exportación | 5.547 | 4.601 |
| Importación | 5.251 | 4.648 |
| Saldo | 296 | -47 |

Nota: ver metodología *Índices de precios y cantidades del comercio exterior*, punto 6: www.indec.gob.ar/ftp/cuadros/economia/metodologia_preciosycantidades.pdf.

Fuente: INDEC, Dirección Nacional de Estadísticas del Sector Externo y Cuentas Internacionales.

Si hubiesen prevalecido los precios del mismo mes del año anterior, el saldo comercial habría arrojado un déficit de 47 millones de dólares. Bajo este supuesto, y debido a que el Índice de precios de las exportaciones tuvo una suba de mayor magnitud (20,5%) que el Índice de precios de las importaciones (13,0%), el país registró una ganancia en los términos del intercambio de 309 millones de dólares.

La fórmula utilizada para el cálculo de la ganancia/pérdida del intercambio³ es la siguiente:

$$\frac{X_t - M_t}{IP_{M_t}} - \left(\frac{X_t}{IP_{X_t}} - \frac{M_t}{IP_{M_t}} \right)$$

El primer término de la fórmula corresponde al saldo comercial a valores corrientes, deflactado por el Índice de precios de las importaciones, con base en igual período del año anterior. El segundo término estima el saldo comercial a precios de igual período del año anterior. Para enero de 2022, los valores de cada término fueron de 262 millones de dólares y -47 millones de dólares, respectivamente, de donde se deduce la ganancia en los términos del intercambio.

³ Ver metodología *Índices de precios y cantidades del comercio exterior*, punto 6: https://www.indec.gob.ar/ftp/cuadros/economia/metodologia_preciosycantidades.pdf.

Cuadro 4.

Balanza comercial argentina por principales secciones y capítulos de la Nomenclatura Común del Mercosur. En millones de dólares y variaciones porcentuales. Enero 2022 respecto a enero 2021

| Sección/capítulo | Enero de 2022 | | | | |
|---|----------------------------|----------------------|---------------------|----------------------|---------------------|
| | Exportaciones ^e | Variación porcentual | Importaciones* | Variación porcentual | Saldo* |
| | Millones de dólares | % | Millones de dólares | % | Millones de dólares |
| Total general | 5.547 | 12,9 | 5.251 | 36,6 | 296 |
| I-Animales vivos y productos del reino animal | 514 | 4,7 | 30 | 30,4 | 484 |
| 02-Carne y despojos comestibles | 259 | 4,9 | 15 | 15,4 | 244 |
| 03-Pescados y crustáceos, moluscos y demás invertebrados acuáticos | 109 | 6,9 | 9 | 125,0 | 100 |
| 04-Leche y productos lácteos; huevos de ave; miel natural; productos comestibles de origen animal, n.c.o.p. | 138 | 3,0 | 3 | 200,0 | 135 |
| Resto sección I | 8 | - | 3 | -40,0 | 5 |
| II-Productos del reino vegetal | 1.807 | 81,6 | 73 | -23,2 | 1.734 |
| 08-Frutas y frutos comestibles; cortezas de agrios (cítricos), melones o sandías | 23 | -11,5 | 37 | -5,1 | -15 |
| 10-Cereales | 1.561 | 101,9 | 2 | /// | 1.559 |
| 12-Semillas y frutos oleaginosos; semillas y frutos diversos; plantas industriales o medicinales; paja y forraje | 102 | 22,9 | 9 | -76,3 | 92 |
| Resto sección II | 121 | 6,1 | 24 | 33,3 | 97 |
| III-Grasas y aceites animales o vegetales | 490 | -25,4 | 11 | 83,3 | 480 |
| IV-Productos de las industrias alimentarias, bebidas y tabaco | 823 | -34,8 | 92 | 41,5 | 732 |
| 20-Preparaciones de hortalizas, frutas u otros frutos o demás partes de plantas | 45 | 7,1 | 10 | 25,0 | 35 |
| 22-Bebidas, líquidos alcohólicos y vinagre | 49 | -24,6 | 10 | 150,0 | 39 |
| 23-Residuos y desperdicios de las industrias alimentarias; alimentos preparados para animales | 658 | -39,9 | 13 | 225,0 | 646 |
| Resto sección IV | 71 | 16,4 | 60 | 25,0 | 12 |
| V-Productos minerales | 381 | 13,4 | 453 | 37,7 | -71 |
| 26-Minerales metalíferos, escorias y cenizas | s | -15,4 | 81 | 32,8 | s |
| 27-Combustibles y aceites minerales y productos de su destilación; materias bituminosas; ceras minerales | 356 | 17,1 | 355 | 36,5 | 1 |
| Resto sección V | s | -42,9 | 17 | 112,5 | s |
| VI-Productos de industrias químicas o de las industrias conexas | 535 | 89,0 | 974 | 38,4 | -439 |
| 28-Productos químicos inorgánicos; compuestos de metal precioso, de elementos radioactivos, de metales de las tierras raras o de isótopos | 32 | 68,4 | 77 | 32,8 | -45 |
| 29-Productos químicos orgánicos | 61 | 38,6 | 317 | 56,2 | -256 |
| 30-Productos farmacéuticos | 64 | 25,5 | 263 | 49,4 | -199 |
| 31-Abonos | 1 | /// | 61 | -3,2 | -60 |
| 33-Aceites esenciales y resinoides; preparaciones de perfumería, de tocador o de cosmética | 29 | - | 32 | 6,7 | -3 |
| 38-Productos diversos de las industrias químicas | 305 | 190,5 | 113 | 31,4 | 192 |
| Resto sección VI | 42 | 20,0 | 110 | 27,9 | -67 |
| VII-Plástico, caucho y sus manufacturas | 105 | 29,6 | 432 | 64,3 | -326 |
| 39-Plástico y sus manufacturas | 91 | 42,2 | 312 | 54,5 | -221 |
| 40-Caucho y sus manufacturas | 14 | -17,6 | 119 | 95,1 | -105 |
| VIII-Pieles, cueros y sus manufacturas (excepto calzado) | 39 | 18,2 | 15 | 150,0 | 24 |
| IX-Madera, corcho y sus manufacturas; carbón vegetal; cestería | 25 | 38,9 | 15 | 36,4 | 10 |
| X-Pasta de madera; papel o cartón | 29 | -3,3 | 103 | 56,1 | -74 |
| XI-Materias textiles y sus manufacturas | 44 | 91,3 | 155 | 84,5 | -111 |
| XII-Calzado, sombreros, paraguas, bastones, plumas, flores artificiales y otros | 1 | - | 49 | 172,2 | -48 |
| XIII-Manufacturas de piedra, yeso, cemento, amianto, mica, cerámica y vidrio | 9 | -10,0 | 69 | 56,8 | -59 |
| XIV-Perlas finas, piedras y metales preciosos y su manufactura; bisutería; monedas | 183 | 22,0 | 14 | -17,6 | 169 |
| XV-Metales comunes y sus manufacturas | 87 | 35,9 | 447 | 41,5 | -360 |
| 72-Fundición, hierro y acero | 25 | 56,3 | 181 | 32,1 | -156 |
| 73-Manufacturas de fundición, hierro o acero | 40 | 53,8 | 91 | 62,5 | -51 |
| 76-Aluminio y sus manufacturas | 20 | 33,3 | 49 | 75,0 | -29 |
| Resto sección XV | 3 | -57,1 | 127 | 35,1 | -124 |
| XVI-Máquinas, aparatos y material eléctrico; sus partes y accesorios | 106 | 23,3 | 1.515 | 35,6 | -1.408 |
| 84-Reactores nucleares, calderas, máquinas, aparatos y artefactos mecánicos; partes de estas máquinas o aparatos | 91 | 19,7 | 912 | 42,9 | -821 |
| 85-Máquinas y aparatos, material eléctrico, y sus partes; aparatos de grabación o reproducción de sonido, y de imagen y sonido en televisión, y sus partes y accesorios | 15 | 50,0 | 602 | 25,7 | -587 |
| XVII-Material de transporte | 272 | -7,5 | 496 | 6,0 | -224 |
| 87-Vehículos automóviles, tractores, velocípedos y demás vehículos terrestres; sus partes y accesorios | 271 | -6,9 | 490 | 12,9 | -219 |
| Resto sección XVII | 2 | -33,3 | 6 | -82,4 | -5 |
| Resto de secciones y transacciones especiales | 94 | -3,1 | 308 | 45,3 | -215 |

Fuente: INDEC, Dirección Nacional de Estadísticas del Sector Externo y Cuentas Internacionales.

2.

Exportaciones

En enero de 2022, las exportaciones aumentaron 12,9% respecto a igual mes del año anterior. Todos los rubros registraron subas, salvo MOA que cayó 24,2% (-593 millones de dólares). PP aumentó 79,6% (854 millones de dólares); MOI, 32,2% (327 millones de dólares); y CyE, 12,5% (47 millones de dólares).

Las exportaciones de PP se incrementaron 79,6% por causa de una suba de 25,0% en los precios y de 43,5% en las cantidades. El mayor aumento se dio en cereales (788 millones de dólares).

El rubro MOI registró un ascenso de 32,2%, por la suba de 27,6% en los precios y de 3,6% en las cantidades. Este crecimiento se debió principalmente a mayores ventas de productos químicos y conexos (249 millones de dólares).

El valor de las exportaciones de CyE reflejó una elevación de 12,5% por un aumento de los precios de 65,8%, ya que las cantidades cayeron 31,4%. Los subrubros que se incrementaron fueron petróleo crudo (80 millones de dólares) y resto de combustibles (17 millones de dólares).

Las exportaciones del rubro MOA disminuyeron 24,2% debido a un decremento en las cantidades de 32,9%, puesto que los precios ascendieron 13,3%. La caída se dio fundamentalmente en residuos y desperdicios de la industria alimenticia (-437 millones de dólares) y en grasas y aceites (-167 millones de dólares).

El cuadro 6 muestra el comportamiento de los principales productos de exportación y los mercados hacia los cuales fueron dirigidos.

Gráfico 1.

Composición de las exportaciones. Enero de 2022

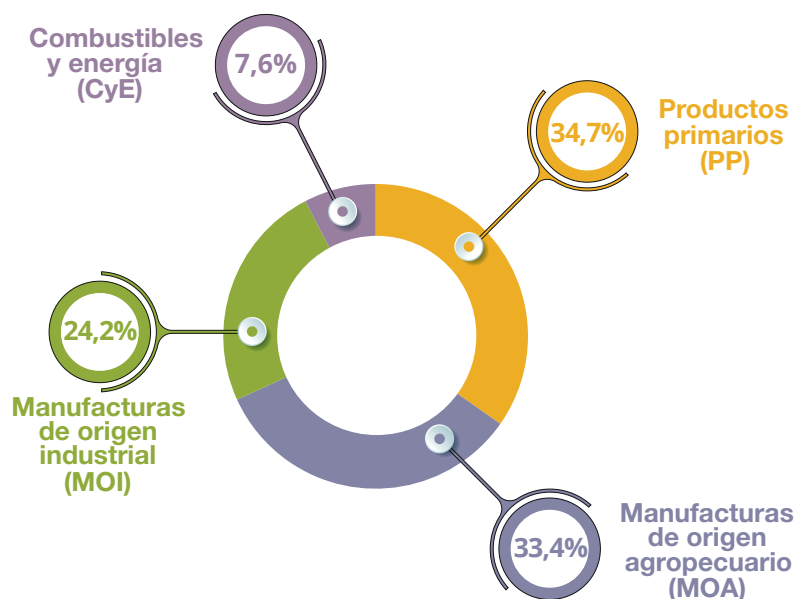

Nota: los totales por suma pueden no coincidir por redondeo en las cifras parciales.

Fuente: INDEC, Dirección Nacional de Estadísticas del Sector Externo y Cuentas Internacionales.

Cuadro 5.

Exportaciones por principales rubros. Enero de 2021 y enero de 2022

| Rubros | Enero | | |
|---|---------------------|-------------------|----------------------|
| | 2022 ^e | 2021 [*] | Variación porcentual |
| | Millones de dólares | | % |
| Total | 5.547 | 4.912 | 12,9 |
| Productos primarios (PP) | 1.927 | 1.073 | 79,6 |
| Animales vivos | 3 | 2 | 50,0 |
| Pescados y mariscos sin elaborar | 95 | 86 | 10,5 |
| Miel | 14 | 11 | 27,3 |
| Hortalizas y legumbres sin elaborar | 56 | 48 | 16,7 |
| Frutas frescas | 19 | 21 | -9,5 |
| Cereales | 1.561 | 773 | 101,9 |
| Semillas y frutos oleaginosos | 102 | 82 | 24,4 |
| Tabaco sin elaborar | 17 | 8 | 112,5 |
| Lanas sucias | 2 | 4 | -50,0 |
| Fibras de algodón | 26 | 3 | /// |
| Minerales metalíferos, escorias y cenizas | s | 26 | s |
| Resto de productos primarios | s | 8 | s |
| Manufacturas de origen agropecuario (MOA) | 1.855 | 2.448 | -24,2 |
| Carnes y sus preparados | 264 | 254 | 3,9 |
| Pescados y mariscos elaborados | 15 | 16 | -6,3 |
| Productos lácteos | 123 | 122 | 0,8 |
| Otros productos de origen animal | 4 | 6 | -33,3 |
| Frutas secas o procesadas | 4 | 5 | -20,0 |
| Café, té, yerba mate y especias | 14 | 10 | 40,0 |
| Productos de molinería y sus preparaciones | 68 | 70 | -2,9 |
| Grasas y aceites | 490 | 657 | -25,4 |
| Azúcar, cacao y artículos de confitería | 17 | 18 | -5,6 |
| Preparados de hortalizas, legumbres y frutas | 45 | 42 | 7,1 |
| Bebidas, líquidos alcohólicos y vinagre | 49 | 65 | -24,6 |
| Residuos y desperdicios de la industria alimenticia | 658 | 1.095 | -39,9 |
| Extractos curtientes y tintóreos | 24 | 20 | 20,0 |
| Pieles y cueros | 38 | 31 | 22,6 |
| Lanas elaboradas | 6 | 7 | -14,3 |
| Resto de MOA | 38 | 30 | 26,7 |
| Manufacturas de origen industrial (MOI) | 1.341 | 1.014 | 32,2 |
| Productos químicos y conexos | 512 | 263 | 94,7 |
| Materias plásticas y sus manufacturas | 91 | 64 | 42,2 |
| Caucho y sus manufacturas | 14 | 17 | -17,6 |
| Manufacturas de cuero, marroquinería, etcétera | 2 | 2 | - |
| Papel, cartón, impresos y publicaciones | 33 | 34 | -2,9 |
| Textiles y confecciones | 10 | 9 | 11,1 |
| Calzado y sus partes componentes | 1 | 0 | 106,5 |
| Manufacturas de piedra, yeso, vidrio, etcétera | 9 | 10 | -10,0 |
| Piedras, metales preciosos y sus manufacturas; monedas | 183 | 150 | 22,0 |
| Metales comunes y sus manufacturas | 87 | 64 | 35,9 |
| Máquinas y aparatos, material eléctrico | 106 | 86 | 23,3 |
| Material de transporte terrestre | 271 | 291 | -6,9 |
| Vehículos de navegación aérea, marítima y fluvial | 1 | 3 | -66,7 |
| Resto de MOI | 21 | 22 | -4,5 |
| Combustibles y energía (CyE) | 424 | 377 | 12,5 |
| Petróleo crudo | 185 | 105 | 76,2 |
| Carburantes | 116 | 121 | -4,1 |
| Grasas y aceites lubricantes | 5 | 5 | - |
| Gas de petróleo, otros hidrocarburos gaseosos y energía eléctrica | 93 | 138 | -32,6 |
| Resto de combustibles | 25 | 8 | 212,5 |

Fuente: INDEC, Dirección Nacional de Estadísticas del Sector Externo y Cuentas Internacionales.

Cuadro 6. Exportación según principales productos y países de destino. Enero de 2022

| Rubro | Productos principales | Millones de dólares | Variación porcentual 2022 ^e /2021 [*] | Participación porcentual | Principales países de destino |
|---|---|---------------------|---|--------------------------|---|
| Total de exportaciones | | 5.547 | 12,9 | 100,0 | |
| Total de productos seleccionados | | 4.128 | 15,5 | 74,4 | |
| PP 10019900 | Trigo y morcajo, excluidos trigo duro y para siembra | 868 | 137,1 | 15,6 | Brasil, Indonesia, Marruecos, Argelia, Nigeria |
| MOA 23040010 | Harina y pellets de de la extracción del aceite de soja | 596 | -42,6 | 10,8 | Indonesia, España, Viet Nam, Italia, Polonia |
| PP 10059010 | Maíz en grano | 468 | 42,0 | 8,4 | República de Corea, Chile, Perú, Taiwán, Argelia |
| MOA 15071000 | Aceite de soja en bruto, incluso desgomado | 354 | -40,1 | 6,4 | India, Bangladesh, Marruecos, Perú, Mozambique |
| MOI 38260000 | Biodiésel y sus mezclas, sin aceites de petróleo o de mineral bituminoso | 232 | 335,0 | 4,2 | Países Bajos |
| CyE 27090010 | Aceites crudos de petróleo | 185 | 75,8 | 3,3 | Emiratos Árabes Unidos, Chile, Brasil, Países Bajos |
| MOI 87042190 | Vehículos automóviles para transporte de mercancías, con motor de émbolo, de encendido por compresión (diésel o semidiésel) de peso total con carga máxima <= 5 t n.c.o.p. | 159 | -8,3 | 2,9 | Brasil, Perú, Chile, Guatemala, Colombia |
| PP 10039080 | Cebada en grano, excluida cervecera | 158 | 289,2 | 2,8 | China, Bélgica, Brasil |
| MOA 02023000 | Carne bovina, congelada, deshuesada | 158 | 7,6 | 2,8 | China, Israel, Estados Unidos, Brasil, Alemania |
| MOI 71081210 | Oro para uso no monetario, formas en bruto de aleación dorada o bullón dorado | 133 | 15,5 | 2,4 | Suiza, Estados Unidos, Canadá |
| MOA 15121110 | Aceite de girasol, en bruto | 88 | 458,8 | 1,6 | Sudáfrica, India, Australia, México, Francia |
| PP 12024200 | Maníes sin cáscara, incluso quebrantados | 78 | 17,2 | 1,4 | Países Bajos, Reino Unido, Polonia, Rusia, Francia |
| CyE 99980100 | Aprovisionamiento de combustibles y lubricantes a buques y aeronaves | 68 | -6,6 | 1,2 | Indeterminado, Perú |
| MOA 04022110 | Leche entera, en polvo, gránulos o similares, sin azucarar, con contenido de materias grasas > al 1,5% | 61 | 3,5 | 1,1 | Argelia, Brasil, China, Rusia, Chile |
| MOI 71069100 | Plata (incluida la plata dorada y la platinada) en bruto | 50 | 43,0 | 0,9 | Canadá, Suiza, Alemania |
| PP 10039010 | Cebada cervecera | 50 | 97,8 | 0,9 | Brasil, Colombia, India, Bélgica, Chile |
| MOA 02013000 | Carne bovina, fresca o refrigerada, deshuesada | 43 | 8,6 | 0,8 | Alemania, Chile, Países Bajos, Israel, Estados Unidos |
| PP 03061790 | Camarones, langostinos y demás decápodos Natantia, congelados, excluidos de agua fría y enteros | 42 | 12,3 | 0,8 | China, Perú, Estados Unidos, España, Tailandia |
| CyE 27101249 | Naftas, excluidas para petroquímica | 40 | 41,6 | 0,7 | Bonaire, San Eustatius y Saba, Paraguay, Chile, Brasil |
| MOA 22042100 | Vinos no espumosos, mosto de uva, en que la fermentación se ha impedido o cortado añadiendo alcohol, en recipientes con capacidad <= a 2 l | 38 | -23,6 | 0,7 | Estados Unidos, Reino Unido, Brasil, Canadá, Países Bajos |
| MOI 87033390 | Vehículos automóviles principalmente para el transporte de personas, de cilindrada > 2.500 cm ³ , con motor de émbolo o pistón, encendido por compresión (diésel o semidiésel), n.c.o.p. | s | 42,4 | s | Brasil, Perú, Guatemala, Paraguay, Colombia |
| CyE 27111910 | Gas licuado de petróleo (GLP) | 30 | 171,4 | 0,5 | Brasil, Chile, Paraguay |
| CyE 27111290 | Propano licuado excluido crudo | 28 | 37,4 | 0,5 | Chile, Brasil, Uruguay, Paraguay |
| MOA 23025000 | Salvados, moyuelos y demás residuos del cernido, de la molienda, o de otros tratamientos de las leguminosas | 27 | 4,4 | 0,5 | Irlanda, Nueva Zelanda, España, Países Bajos, Italia |
| PP 52010020 | Algodón sin cardar ni peinar, simplemente desmotado | 26 | 727,5 | 0,5 | Paquistán, Viet Nam, Turquía, Indonesia, China |
| MOA 11071010 | Malta (de cebada u otros cereales) sin tostar, entera o partida | 25 | -20,3 | 0,5 | Brasil, Paraguay, Chile, Bolivia, Uruguay |
| CyE 27111300 | Butanos licuados | 24 | 68,6 | 0,4 | Brasil, Chile, Paraguay |
| MOI 29371940 | Menotropinas | s | 62,4 | s | Alemania |
| PP 03061710 | Camarones, langostinos y demás decápodos Natantia, congelados, enteros, excluidos de agua fría | 23 | -10,9 | 0,4 | España, Japón, Italia, Francia, Sudáfrica |
| MOA 41044130 | Cueros y pieles curtidos de bovino, depilados, secos, plena flor sin dividir o divididos con la flor (incluido el búfalo) n.c.o.p. | 22 | 41,9 | 0,4 | Tailandia, India, China, Croacia, Estados Unidos |
| Resto | | 1.420 | 6,0 | 25,6 | |

Fuente: INDEC, Dirección Nacional de Estadísticas del Sector Externo y Cuentas Internacionales.

3. Importaciones

El valor de las importaciones de enero de 2022 fue 36,6% superior al registrado en igual mes del año anterior. Este aumento fue de 1.407 millones de dólares. Las cantidades subieron 20,5% y los precios, 13,0%.

Todos los usos económicos registraron subas, excepto VA. Aquellos que más ascendieron fueron BI, con una variación de 46,6% (660 millones de dólares), debido a un incremento de 28,6% en los precios y de 12,8% en las cantidades; y BK, que aumentó 37,7% (273 millones de dólares), como consecuencia de subas en los precios y en las cantidades de 1,7% y 35,3%, respectivamente. En lo que respecta a BI, se distinguieron particularmente las compras de suministros industriales elaborados no especificados en otras partidas, que reflejaron el mayor incremento de todos los rubros.

Respecto a los demás usos, PyA presentó una variación positiva de 29,8% (222 millones de dólares), como consecuencia de un aumento de 26,5% en las cantidades y de 2,6% en los precios. Las importaciones de BC se incrementaron 36,1% (181 millones de dólares); los precios, 8,7%; y las cantidades, 24,8%. CyL subió 36,5% (97 millones de dólares), producto de un alza de 44,7% en los precios, ya que las cantidades descendieron 5,5%. VA disminuyó 24,7% (-39 millones de dólares) como consecuencia, principalmente, de una caída de 25,4% en las cantidades, puesto que los precios aumentaron 1,3%.

Gráfico 2. Composición de las importaciones. Enero de 2022

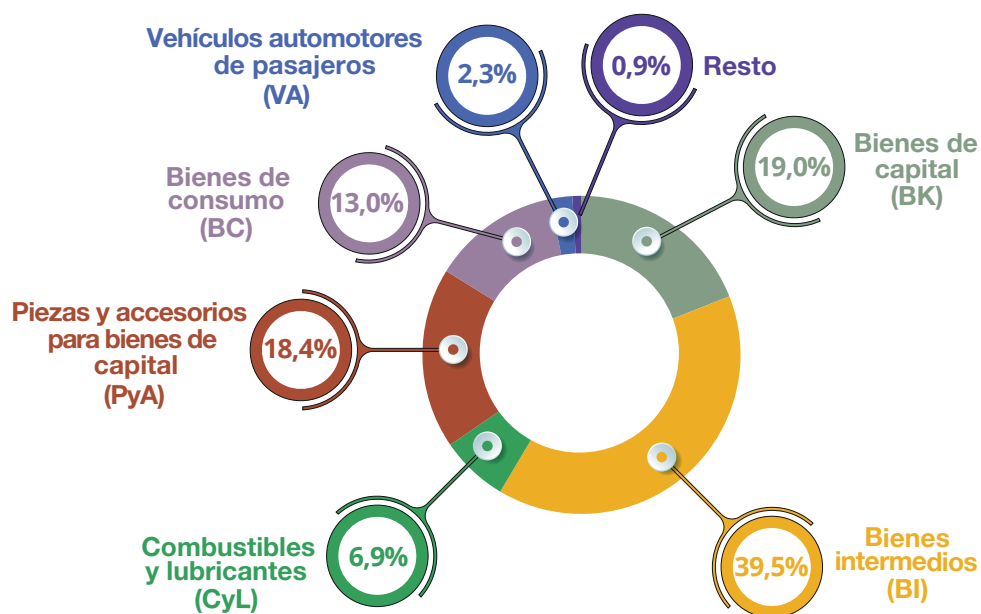

Nota: los totales por suma pueden no coincidir por redondeo en las cifras parciales.

Fuente: INDEC, Dirección Nacional de Estadísticas del Sector Externo y Cuentas Internacionales.

Cuadro 7.

**Importaciones según usos económicos, grandes categorías económicas y agregados especiales.
Enero de 2021 y enero de 2022**

| Usos económicos, grandes categorías económicas y agregados especiales | Enero | | |
|--|---------------------|--------------|----------------------|
| | 2022* | 2021* | Variación porcentual |
| | Millones de dólares | | % |
| Total general | 5.251 | 3.844 | 36,6 |
| Bienes de capital (BK) | 998 | 725 | 37,7 |
| Bienes de capital, excluidos equipos de transporte | 746 | 543 | 37,4 |
| Computadoras y teléfonos | 189 | 84 | 125,0 |
| Equipos de transporte industriales | 63 | 99 | -36,4 |
| Bienes intermedios (BI) | 2.076 | 1.416 | 46,6 |
| Alimentos y bebidas básicos fundamentalmente para la industria | 9 | 39 | -76,9 |
| Alimentos y bebidas elaborados fundamentalmente para la industria | 27 | 21 | 28,6 |
| Suministros industriales básicos no especificados en otras partidas | 127 | 84 | 51,2 |
| Suministros industriales elaborados no especificados en otras partidas | 1.753 | 1.201 | 46,0 |
| Medicamentos | 159 | 71 | 123,9 |
| Combustibles y lubricantes (CyL) | 363 | 266 | 36,5 |
| Combustibles y lubricantes básicos | 103 | 102 | 1,0 |
| Combustibles y lubricantes elaborados | 260 | 164 | 58,5 |
| Piezas y accesorios para bienes de capital (PyA) | 966 | 744 | 29,8 |
| Piezas y accesorios para bienes de capital | 357 | 277 | 28,9 |
| Partes y piezas para computadoras y teléfonos | 137 | 105 | 30,5 |
| Piezas y accesorios para equipos de transporte | 471 | 361 | 30,5 |
| Bienes de consumo (BC) | 682 | 501 | 36,1 |
| Alimentos y bebidas básicos fundamentalmente para el hogar | 51 | 48 | 6,3 |
| Alimentos y bebidas elaborados fundamentalmente para el hogar | 85 | 62 | 37,1 |
| Equipos de transporte no industriales | 51 | 30 | 70,0 |
| Artículos de consumo duraderos no especificados en otra partida | 72 | 54 | 33,3 |
| Artículos de consumo semiduraderos no especificados en otra partida | 189 | 99 | 90,9 |
| Artículos de consumo no duraderos no especificados en otra partida | 140 | 105 | 33,3 |
| Medicamentos | 94 | 103 | -8,7 |
| Vehículos automotores de pasajeros (VA) | 119 | 158 | -24,7 |
| Resto | 48 | 32 | 50,0 |

Fuente: INDEC, Dirección Nacional de Estadísticas del Sector Externo y Cuentas Internacionales.

Cuadro 8. Importación según principales productos y países de origen. Enero de 2022

| Rubro | Productos principales | Millones de dólares | Variación porcentual 2022*/2021* | Participación porcentual | Principales países de origen |
|---|--|---------------------|----------------------------------|--------------------------|--|
| Total de importaciones | | 5.251 | 36,6 | 100,0 | |
| Total de productos seleccionados | | 1.282 | 48,8 | 24,4 | |
| CyL 27101921 | Gasóleo (gasoil) | 150 | 96,0 | 2,9 | Emiratos Árabes Unidos, India, Países Bajos, Reino Unido, Bahrein |
| CyL 27112100 | Gas natural en estado gaseoso | 83 | -1,5 | 1,6 | Bolivia |
| BI 26011210 | Aglomerados de hierro por proceso de pelletización, de diámetro >= 8 mm y <= a 18 mm | 67 | 32,1 | 1,3 | Brasil, Canadá |
| PyA 85177010 | Circuitos impresos con componentes eléctricos o electrónicos montados para teléfonos, incluidos celulares; los demás aparatos de emisión, transmisión o recepción de voz, imagen u otros datos, incluidos los de comunicación en red | 65 | 12,2 | 1,2 | Viet Nam, China, Tailandia, México, Ucrania |
| BI 30022029 | Vacunas para medicina humana acondicionadas para la venta por menor n.c.o.p. | 57 | 733,7 | 1,1 | Bélgica, India, Suiza, Francia, Estados Unidos |
| BK 84718000 | Unidades de máquinas automáticas para tratamiento o procesamiento de datos n.c.o.p. | 51 | 911,1 | 1,0 | China, Taiwán, Viet Nam, Estados Unidos, Hong Kong |
| VA 87032210 | Vehículos automóviles principalmente para el transporte de personas, de cilindrada > 1.000 cm³ y <= 1.500 cm³, con capacidad <= 6 personas | 51 | 19,4 | 1,0 | Brasil, India, China, México, Colombia |
| BI 29313912 | Glifosato y su sal de monoisopropilamina | 50 | 209,2 | 1,0 | China, Estados Unidos |
| VA 87032310 | Vehículos automóviles principalmente para el transporte de personas, de cilindrada > a 1.500 cm³ y <= a 3.000 cm³, con capacidad <= a 6 personas | 48 | -43,8 | 0,9 | Brasil, México, Alemania, Japón, Francia |
| BI 30021590 | Productos inmunológicos, dosificados o acondicionados para la venta por menor n.c.o.p. | 47 | 119,6 | 0,9 | Suiza, Irlanda, Estados Unidos, República de Corea, China |
| Resto 99980400 | Bienes despachados mediante servicios postales | 46 | 50,2 | 0,9 | Indeterminado |
| BI 72071200 | Semielaborados de hierro, acero sin alear, con contenido de carbono < a 0,25%, de sección transversal rectangular | 44 | 27,2 | 0,8 | Brasil |
| PyA 87084080 | Cajas de cambio para vehículos automóviles n.c.o.p. | 41 | 29,1 | 0,8 | Japón, Francia, Brasil, Filipinas, Estados Unidos |
| CyL 27101259 | Gasolinas, excluidas de aviación | 41 | 7,0 | 0,8 | Italia, Países Bajos |
| BK 84713012 | Máquinas automáticas para tratamiento o procesamiento de datos, portátiles, de peso < a 3,5 kg con teclado alfanumérico de por lo menos 70 teclas y con una pantalla de área > a 140cm² y < a 560 cm² | 40 | 91,3 | 0,8 | China, Viet Nam, Estados Unidos, Malasia, Taiwán |
| PyA 87082999 | Partes y accesorios de carrocerías para automóviles para transporte de personas, mercancías o usos especiales, n.c.o.p. | 38 | 30,4 | 0,7 | Tailandia, Brasil, México, Alemania, China |
| BI 31028000 | Mezclas de urea con nitrato de amonio en disolución acuosa o amoniacal | 35 | 580,2 | 0,7 | Rusia, Bulgaria |
| PyA 85177099 | Partes n.c.o.p., para teléfonos, incluidos celulares; aparatos de emisión, transmisión o recepción de voz, imagen u otros datos, incluidos los de comunicación en red | 35 | 19,5 | 0,7 | Viet Nam, China, República de Corea, Estados Unidos, Taiwán |
| PyA 85299020 | Partes para aparatos receptores de radiodifusión, monitores y proyectores; aparatos receptores de televisión | 33 | 49,3 | 0,6 | China, Egipto, Indonesia, México, Tailandia |
| PyA 87089990 | Partes y accesorios para vehículos automóviles n.c.o.p. | 31 | 32,9 | 0,6 | Brasil, Tailandia, China, Alemania, Estados Unidos |
| BK 84713019 | Máquinas automáticas para tratamiento o procesamiento de datos, portátiles, sin fuente exterior de energía, de peso > a 3,5 kg y <= a 10 kg n.c.o.p. | 28 | 149,3 | 0,5 | China, Taiwán, República de Corea, Alemania, Estados Unidos |
| BI 28182010 | Alúmina calcinada | 26 | 65,4 | 0,5 | Australia, Brasil, Francia |
| CyL 27160000 | Energía eléctrica | 25 | 53,3 | 0,5 | Uruguay, Paraguay |
| BI 39012029 | Polietileno densidad >=0,94, sin carga, en formas primarias, n.c.o.p. | 24 | 93,0 | 0,5 | Brasil, Egipto, Estados Unidos, República de Corea, Arabia Saudita |
| BI 29333919 | Compuestos heterocíclicos con heteroátomos de nitrógeno, cuya estructura contenga flúor, bromo o ambos, n.c.o.p. | 23 | 286,5 | 0,4 | China, Suiza, Francia, Reino Unido, India |
| BC 30049069 | Medicamentos acondicionados para la venta por menor, con compuestos heterocíclicos con heteroátomos de nitrógeno, n.c.o.p. | 22 | -25,4 | 0,4 | Singapur, Alemania, Canadá, Irlanda, Suiza |
| BC 39269090 | Manufacturas de plástico, y manufacturas de polímeros de etileno y de polímeros naturales n.c.o.p. | 22 | 50,4 | 0,4 | China, Brasil, Estados Unidos, Tailandia, Alemania |
| BC 08039000 | Bananas frescas o secas, excluidos los plátanos | 21 | -16,4 | 0,4 | Ecuador, Bolivia, Brasil, Paraguay, Colombia |
| BI 38220090 | Reactivos de diagnóstico o de laboratorio y reactivos preparados, incluso sobre soporte (excepto partidas 30.02 o 30.06); materiales de referencia certificados n.c.o.p. | 20 | 40,6 | 0,4 | Estados Unidos, República de Corea, Alemania, China, Reino Unido |
| BK 85437099 | Máquinas y aparatos eléctricos con función propia n.c.o.p. | 20 | 210,2 | 0,4 | China, Malasia, Tailandia, Brasil, Estados Unidos |
| Resto | | 3.969 | 33,1 | 75,6 | |

Fuente: INDEC, Dirección Nacional de Estadísticas del Sector Externo y Cuentas Internacionales.

4. Series desestacionalizadas y tendencia-ciclo

4.1 Exportaciones desestacionalizadas y tendencia-ciclo

En términos desestacionalizados, las exportaciones de enero disminuyeron 1,5% con respecto al mes anterior. Por su parte, la tendencia-ciclo descendió 0,8% en relación con diciembre de 2021.

Cuadro 9. Exportaciones argentinas. Serie original, desestacionalizada y tendencia-ciclo estimada con variaciones mensuales y anuales

| Período | Serie original | Serie desestacionalizada | Tendencia-ciclo | Variación serie original con respecto a igual período del año anterior | Variación desestacionalizada con respecto al mes anterior | Variación tendencia-ciclo con respecto al mes anterior | |
|---------|----------------|--------------------------|-----------------|--|---|--|------|
| | | Millones de dólares | | | % | | |
| 2021 | Enero | 4.912 | 5.916 | 5.299 | 7,3 | 61,1 | 5,4 |
| | Febrero | 4.775 | 5.934 | 5.586 | 9,1 | 0,3 | 5,4 |
| | Marzo | 5.720 | 5.993 | 5.867 | 30,5 | 1,0 | 5,0 |
| | Abril | 6.143 | 5.983 | 6.126 | 41,3 | -0,2 | 4,4 |
| | Mayo | 6.813 | 6.214 | 6.353 | 34,2 | 3,9 | 3,7 |
| | Junio | 7.010 | 6.653 | 6.537 | 46,5 | 7,1 | 2,9 |
| | Julio | 7.252 | 6.705 | 6.674 | 47,1 | 0,8 | 2,1 |
| | Agosto | 8.099 | 7.547 | 6.762 | 63,5 | 12,6 | 1,3 |
| | Septiembre | 7.570 | 7.144 | 6.801 | 60,1 | -5,3 | 0,6 |
| | Octubre | 6.863 | 6.715 | 6.796 | 46,8 | -6,0 | -0,1 |
| | Noviembre | 6.191 | 6.344 | 6.757 | 37,6 | -5,5 | -0,6 |
| | Diciembre | 6.587 | 6.788 | 6.703 | 85,9 | 7,0 | -0,8 |
| 2022 | Enero | 5.547 | 6.686 | 6.651 | 12,9 | -1,5 | -0,8 |

Nota: los cuadros con las series mensuales desestacionalizadas y tendencia-ciclo se encuentran disponibles en <https://www.indec.gov.ar/indec/web/Nivel4-Tema-3-2-40>.

Fuente: INDEC, Dirección Nacional de Estadísticas del Sector Externo y Cuentas Internacionales.

Gráfico 3. Serie desestacionalizada y tendencia-ciclo de las exportaciones. Enero 2012-enero 2022

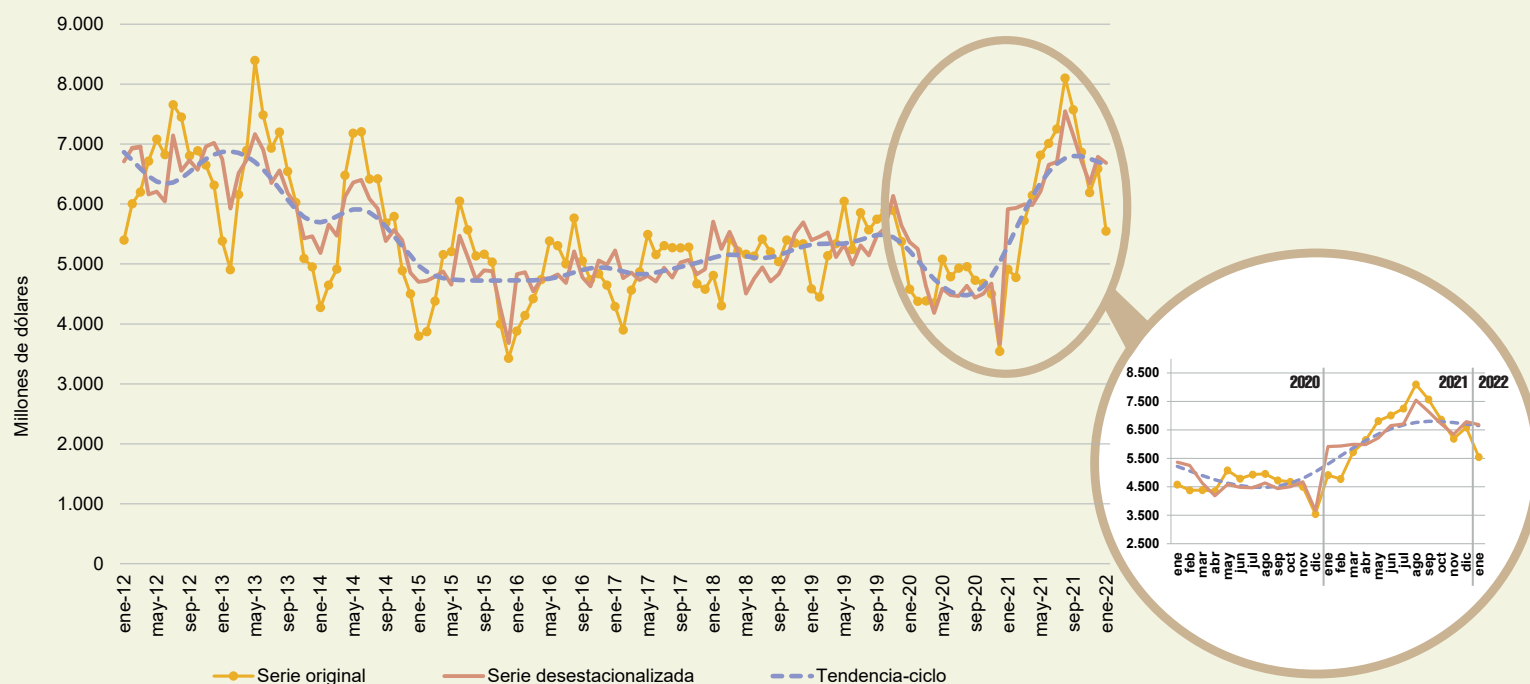

Fuente: INDEC, Dirección Nacional de Estadísticas del Sector Externo y Cuentas Internacionales.

4.2 Importaciones desestacionalizadas y tendencia-ciclo

En términos desestacionalizados, las importaciones de enero bajaron 12,5% respecto al mes anterior. A su vez, la tendencia-ciclo registró una suba de 1,2% en comparación con diciembre de 2021.

Cuadro 10. Importaciones argentinas. Serie original, desestacionalizada y tendencia-ciclo estimada con variaciones mensuales y anuales

| Período | Serie original | Serie desestacionalizada | Tendencia-ciclo | Variación serie original con respecto a igual período del año anterior | Variación desestacionalizada con respecto al mes anterior | Variación tendencia-ciclo con respecto al mes anterior | |
|---------------------|----------------|--------------------------|-----------------|--|---|--|-----|
| | | | | | % | | |
| Millones de dólares | | | | | | | |
| 2021 | Enero | 3.844 | 4.450 | 4.378 | 8,7 | 2,7 | 3,9 |
| | Febrero | 3.713 | 4.544 | 4.535 | 16,4 | 2,1 | 3,6 |
| | Marzo | 5.320 | 5.123 | 4.691 | 68,7 | 12,7 | 3,4 |
| | Abril | 4.673 | 4.652 | 4.849 | 61,5 | -9,2 | 3,4 |
| | Mayo | 5.141 | 4.841 | 5.007 | 62,4 | 4,1 | 3,3 |
| | Junio | 5.909 | 5.312 | 5.160 | 79,1 | 9,7 | 3,0 |
| | Julio | 5.715 | 5.268 | 5.300 | 65,6 | -0,8 | 2,7 |
| | Agosto | 5.754 | 5.238 | 5.424 | 64,0 | -0,6 | 2,3 |
| | Septiembre | 5.886 | 5.654 | 5.531 | 42,6 | 7,9 | 2,0 |
| | Octubre | 5.247 | 5.299 | 5.625 | 31,0 | -6,3 | 1,7 |
| | Noviembre | 5.767 | 6.006 | 5.709 | 40,1 | 13,3 | 1,5 |
| | Diciembre | 6.216 | 6.797 | 5.787 | 59,1 | 13,2 | 1,4 |
| 2022 | Enero | 5.251 | 5.944 | 5.858 | 36,6 | -12,5 | 1,2 |

Nota: los cuadros con las series mensuales desestacionalizadas y tendencia-ciclo se encuentran disponibles en <https://www.indec.gov.ar/indec/web/Nivel4-Tema-3-2-40>.

Fuente: INDEC, Dirección Nacional de Estadísticas del Sector Externo y Cuentas Internacionales.

Gráfico 4. Serie desestacionalizada y tendencia-ciclo de las importaciones. Enero 2012-enero 2022

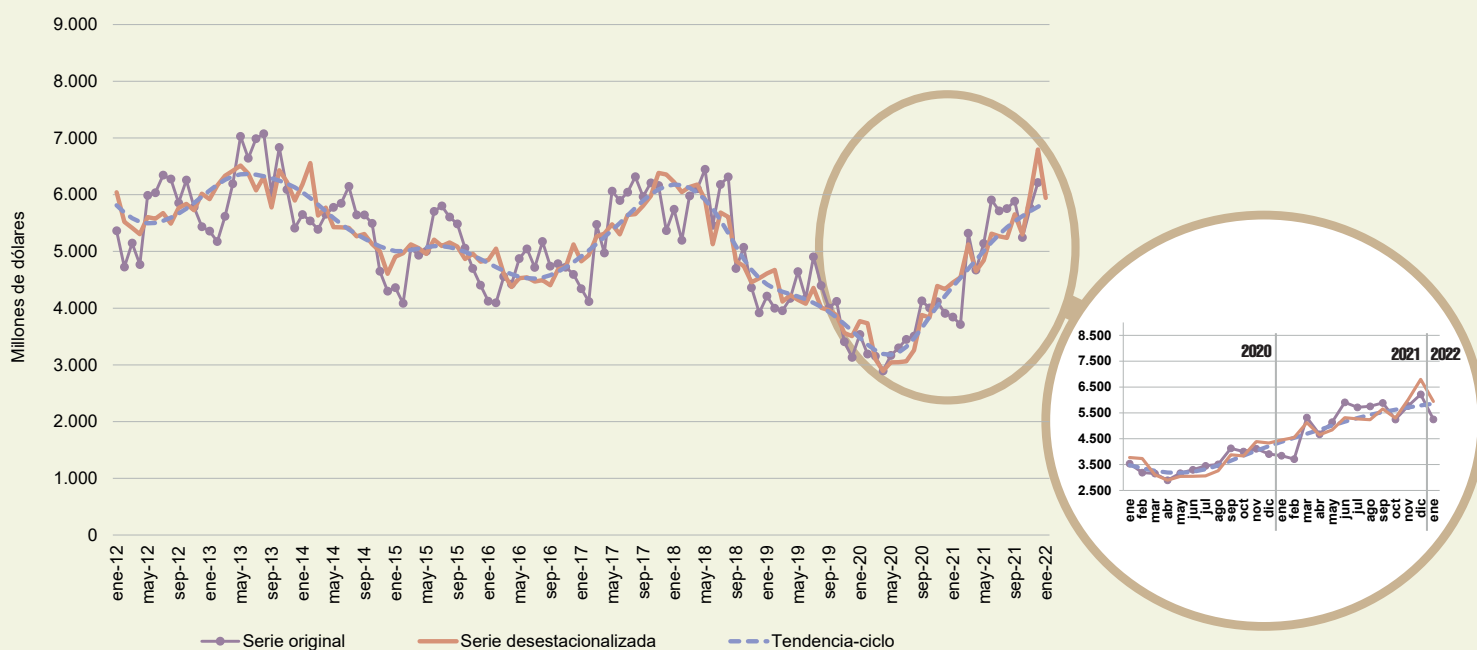

Fuente: INDEC, Dirección Nacional de Estadísticas del Sector Externo y Cuentas Internacionales.

5. Intercambio comercial según zonas económicas y países seleccionados

Cuadro 11. Balanza comercial, por zonas económicas y países seleccionados. Variación porcentual respecto a igual período del año anterior. Enero de 2022

| Zonas económicas y países seleccionados | Enero de 2022 | | | | |
|---|--------------------------|-------------|--------------------------|-------------|---------------------|
| | Exportación ^e | | Importación [*] | | Saldo [*] |
| | Millones de dólares | Var. % | Millones de dólares | Var. % | Millones de dólares |
| Total | 5.547 | 12,9 | 5.251 | 36,6 | 296 |
| Mercosur | 881 | -8,2 | 1.094 | 26,9 | -213 |
| Chile | 351 | 48,1 | 53 | 17,8 | 298 |
| Resto de ALADI | 354 | 42,7 | 167 | 5,7 | 187 |
| SICA | 53 | 17,8 | 3 | 200,0 | 50 |
| USMCA (ex NAFTA) (1) | 364 | -0,8 | 495 | 3,1 | -130 |
| Unión Europea (2) | 836 | 25,0 | 842 | 24,0 | -6 |
| Reino Unido | 20 | -71,8 | 67 | 59,5 | -47 |
| Suiza | 85 | 84,8 | 53 | 43,2 | 32 |
| CEI | 93 | 82,4 | 33 | 200,0 | 60 |
| ASEAN | 423 | -16,1 | 337 | 47,8 | 85 |
| China | 373 | 30,4 | 1.508 | 73,1 | -1.135 |
| República de Corea | 114 | 192,3 | 52 | - | 62 |
| Japón | 21 | 90,9 | 78 | 13,0 | -57 |
| India | 263 | -35,5 | 137 | 107,6 | 126 |
| Medio Oriente | 213 | -41,0 | 90 | 69,8 | 123 |
| Magreb y Egipto | 344 | 142,3 | 14 | -62,2 | 330 |
| SACU | 92 | 61,4 | 23 | 9,5 | 69 |
| Oceanía | 72 | -6,5 | 45 | 350,0 | 27 |
| Resto del mundo | 596 | 79,0 | 160 | 31,1 | 435 |

(1) El Acuerdo Estados Unidos-México-Canadá (USMCA), en vigencia desde el 1 de julio de 2020, reemplaza el NAFTA.

(2) Desde febrero de 2020, la Unión Europea quedó conformada con un total de 27 países.

Nota: los totales incluyen zonas francas y territorios asociados.

Fuente: INDEC, Dirección Nacional de Estadísticas del Sector Externo y Cuentas Internacionales.

Mercosur

El intercambio con este bloque arrojó, en enero, un saldo negativo de 213 millones de dólares. Las exportaciones alcanzaron 881 millones de dólares y fueron 8,2% inferiores a las de enero de 2021 (-79 millones de dólares), debido a una caída principalmente en las ventas de MOA. El 79,5% de las exportaciones al bloque fueron a Brasil; 10,1%, a Uruguay; 9,8%, a Paraguay; y 0,6%, a Venezuela.

Las exportaciones de trigo y morcajo (excluidos trigo duro y para siembra) sumaron 136 millones de dólares y representaron 15,5% de las ventas totales al bloque. También fueron significativas las exportaciones de vehículos para transporte de mercancías, de peso total con carga máxima \leq a 5 t; aceites crudos de petróleo; vehículos para transporte de personas, de cilindrada $>$ a 2.500 cm³; malta sin tostar, entera o partida; cebada cervecera; motores de émbolo; butanos licuados; naftas excluidas para petroquímica; y gas licuado de petróleo, que en conjunto acumularon 30,8% de las ventas al bloque. Estos diez productos concentraron el 46,3% de las exportaciones al Mercosur.

Las importaciones desde este bloque alcanzaron 1.094 millones de dólares y fueron 26,9% superiores a las del mismo mes del año anterior (232 millones de dólares), debido especialmente a mayores importaciones de BI. El 92,3% de las compras al Mercosur provino de Brasil; 5,5%, de Uruguay; y 2,2%, de Paraguay. Respecto a los productos, el 5,3% correspondió a aglomerados de hierro (58 millones de dólares). Las importaciones desagregadas a nivel producto que siguieron en importancia fueron semielaborados de hierro; vehículos para transporte \leq a 6 personas, de cilindrada $>$ a 1.500 cm³ y \leq a 3.000 cm³; energía eléctrica; vehículos para transporte \leq a 6 personas, de cilindrada $>$ a 1.000 cm³ y \leq a 1.500 cm³; pasta química de madera; palanquilla de hierro o acero sin alear; papel y cartón Kraft crudo para cubiertas; chapas; y tractores de carretera para semirremolques. Todas ellas sumaron, en total, 206 millones de dólares, el 18,8% de las compras realizadas a este bloque. En conjunto, los productos mencionados representaron el 24,2% de las importaciones desde la región (264 millones de dólares).

En enero, el comercio con el Mercosur representó 15,9% de las exportaciones totales y 20,8% de las importaciones totales.

Unión Europea

El comercio con la Unión Europea arrojó, en enero, un saldo negativo de 6 millones de dólares. Las exportaciones totalizaron 836 millones de dólares, lo cual representó una suba de 25,0% en relación con el mismo mes del año anterior (167 millones de dólares), con incrementos principalmente en los envíos de MOI. De un total de veintisiete países, los diez que registraron mayores exportaciones concentraron el 93,6% de las ventas externas al bloque: Países Bajos (incluye el puerto de Rotterdam, tránsito hacia otros países), España, Italia, Alemania, Polonia, Bélgica, Irlanda, Francia, Letonia y Grecia, en ese orden. El 53,1% de las exportaciones totales a la Unión Europea estuvo constituido por las ventas de biodiésel; y harina y pellets de la extracción del aceite de soja.

Las importaciones desde esta región fueron de 842 millones de dólares, con un incremento de 24,0% respecto a igual período del año anterior (163 millones de dólares). Se registraron subas principalmente en las compras externas de BI. El 79,6% de las importaciones totales desde el bloque provino de Alemania, Italia, Bélgica, Francia, España, Países Bajos, Irlanda, Suecia, Finlandia y Polonia, en ese orden. Las compras a Alemania representaron 23,1% del total de adquisiciones desde la Unión Europea. Las importaciones de productos comprendidos en el capítulo 84 (reactores nucleares, calderas, máquinas, aparatos y artefactos mecánicos; partes de estas máquinas o aparatos), en el 30 (productos farmacéuticos), en el 27 (combustibles minerales, aceites minerales y productos de su destilación; materias bituminosas; ceras minerales), en el 87 (vehículos automóviles, tractores, velocípedos y demás vehículos terrestres; sus partes y accesorios) y en el 29 (productos químicos orgánicos) sumaron 502 millones de dólares, lo cual representó el 59,6% de las compras desde la Unión Europea. En particular, las importaciones correspondientes a los capítulos 84 y 30 ascendieron a 174 y 151 millones de dólares, respectivamente, lo que en conjunto equivalió al 38,6% del total de lo adquirido desde la región.

En enero, el comercio con la Unión Europea constituyó el 15,1% de las exportaciones totales y el 16,0% de las importaciones totales.

USMCA (ex NAFTA)

En el mes bajo análisis se registró un déficit de 130 millones de dólares con esta zona económica. Las exportaciones alcanzaron 364 millones de dólares, con una caída respecto a igual período del año anterior de 0,8% (-3 millones de dólares). Esta baja se debió a menores ventas de CyE. Los principales productos de exportación fueron oro para uso no monetario; plata en bruto; trigo y morcajo (excluidos trigo duro y para siembra); vinos no espumosos; coque de petróleo; aceite de girasol en bruto; miel natural; maderas de coníferas; merluzas negras congeladas; y tubos sin costura, los cuales representaron el 49,4% de las exportaciones totales hacia ese destino. Estados Unidos absorbió 71,2% de las ventas a USMCA; México, 16,6%; y Canadá, 12,2%.

Las importaciones totalizaron 495 millones de dólares y crecieron 3,1% (15 millones de dólares) respecto a igual mes del año anterior, debido a una suba principalmente de CyL y, en menor medida, de BK. El 73,3% de lo adquirido desde USMCA provino de Estados Unidos; 19,5%, de México; y 7,2%, de Canadá. Se destacaron las compras de los productos comprendidos en el capítulo 84 (reactores nucleares, calderas, máquinas, aparatos y artefactos mecánicos; partes de estas máquinas o aparatos), en el 39 (plástico y sus manufacturas), en el 87 (vehículos automóviles, tractores, velocípedos y demás vehículos terrestres; sus partes y accesorios), en el 29 (productos químicos orgánicos) y en el 85 (máquinas, aparatos y material eléctrico, y sus partes; aparatos de grabación o reproducción de sonido, y de imagen y sonido en televisión, y sus partes y accesorios), que en conjunto sumaron 267 millones de dólares, el 53,9% de las importaciones provenientes de USMCA. En particular, las compras correspondientes al capítulo 84 representaron 19,5% del total adquirido desde la región (96 millones de dólares).

Estados Unidos, en enero, fue el sexto país de destino de las exportaciones, que representaron el 4,7% del total de las ventas argentinas al exterior, y el primer destino de los despachos a nivel regional (71,2%). El intercambio comercial con este país registró un saldo negativo de 104 millones de dólares. Las exportaciones alcanzaron 259 millones de dólares, con una caída respecto al mismo mes de 2021 de 4,4% (-12 millones de dólares), fundamentalmente como resultado de menores ventas de CyE. Los principales productos de exportación fueron: oro para uso no monetario; vinos no espumosos; coque de petróleo; miel natural; y maderas de coníferas, los cuales en conjunto representaron el 38,3% de las exportaciones totales hacia ese destino. Por su parte, las importaciones ascendieron a 363 millones de dólares y el principal producto adquirido fue aceites lubricantes sin aditivos.

En enero, el comercio con USMCA representó 6,6% de las exportaciones totales y 9,4% de las importaciones totales.

China

El comercio con China arrojó, en enero, un saldo negativo de 1.135 millones de dólares. Las exportaciones sumaron 373 millones de dólares, con un incremento de 30,4% (87 millones de dólares) respecto a igual mes del año anterior, debido principalmente a un aumento en las ventas de PP. Por su parte, el 72,1% de las ventas del mes se concentró en cebada en grano excluida cervecera; y en carne bovina, deshuesada, congelada.

Las importaciones desde China totalizaron 1.508 millones de dólares. Crecieron 73,1% con respecto a enero de 2021 (637 millones de dólares), debido principalmente a una suba de BI y, en menor medida, de BK. A nivel de capítulos, los productos comprendidos en el 84 (reactores nucleares, calderas, máquinas, aparatos y artefactos mecánicos; partes de estas máquinas o aparatos), en el 85 (máquinas, aparatos y material eléctrico, y sus partes; aparatos de grabación o reproducción de sonido, y de imagen y sonido en televisión, y sus partes y accesorios) y en el 29 (productos químicos orgánicos) totalizaron 894 millones de dólares y equivalieron al 59,2% del total importado desde China. En particular, las adquisiciones correspondientes al capítulo 84 fueron de 405 millones de dólares, 26,9% del total de las compras realizadas a este país. A nivel productos, el 11,9% de las importaciones estuvo compuesto por glifosato; unidades de máquinas automáticas para procesamiento de datos n.c.o.p.; máquinas automáticas para procesamiento de datos, digitales, portátiles; y partes para aparatos receptores de radiotelefonía, radiotelegrafía, radiodifusión, televisión, videomonitores y videoproyectores.

En enero, el comercio con China implicó 6,7% de las exportaciones totales y 28,7 % de las importaciones totales.

ASEAN

El intercambio comercial con este bloque registró un superávit de 85 millones de dólares en el mes bajo análisis. Las exportaciones sumaron 423 millones de dólares y disminuyeron 16,1% en relación con enero del año anterior (-81 millones de dólares), debido principalmente a una caída en las ventas de MOA. De los diez países que componen el bloque, Indonesia, Viet Nam y Malasia, en ese orden, absorbieron el 85,7% de las exportaciones totales a la región. El 71,3% de las ventas a ASEAN estuvo compuesto por dos productos: harina y pellets de la extracción del aceite de soja; y trigo y morcajo (excluidos trigo duro y para siembra).

Las importaciones sumaron 337 millones de dólares. Se incrementaron 47,8% con respecto a igual mes del año anterior (109 millones de dólares), producto fundamentalmente de un aumento en las compras de PyA. El principal origen de las compras fue Tailandia (43,6% del total importado). Por último, el 28,6% de las adquisiciones desde el bloque correspondió a circuitos impresos con componentes eléctricos o electrónicos montados para aparatos eléctricos de telefonía o telegrafía; partes n.c.o.p. para aparatos eléctricos de telefonía o telegrafía; partes y accesorios de carrocerías n.c.o.p.; motores de émbolo; y a cauchos naturales técnicamente especificados.

Indonesia, en enero, fue el séptimo país de destino de las exportaciones: representó el 3,6% del total de las ventas al exterior y fue el primer destino de los despachos totales a nivel regional (47,2%). El intercambio comercial registró un saldo positivo de 170 millones de dólares. Las exportaciones alcanzaron 200 millones de dólares, con un ascenso de 23,5% (37 millones de dólares) respecto al mismo período de 2021, en virtud de mayores ventas de PP. Los principales productos de exportación fueron: trigo y morcajo (excluidos trigo duro y para siembra); harina y pellets de la extracción del aceite de soja; y maíz en grano, que representaron el 96,7% de las ventas hacia ese destino. Por su parte, las importaciones ascendieron a 30 millones de dólares.

En enero, el comercio con ASEAN representó 7,6% de las exportaciones totales y 6,4% de las importaciones totales.

Chile

El comercio con este país arrojó, en enero, un superávit de 298 millones de dólares. Se registraron exportaciones por 351 millones de dólares, que aumentaron 48,1% con respecto al mismo mes del año anterior (114 millones de dólares), principalmente como consecuencia de mayores ventas de CyE y de PP. A nivel de productos, el 51,4% del total estuvo compuesto por maíz en grano; aceites crudos de petróleo; trigo y morcajo (excluidos trigo duro y para siembra); propano licuado excluido crudo; harina y pellets de la extracción del aceite de soja; y gas licuado de petróleo.

Las importaciones desde Chile sumaron 53 millones de dólares y crecieron 17,8% con respecto al valor registrado en enero de 2021 (8 millones de dólares), debido principalmente a mayores compras de BC. Con relación a los productos importados, el 51,9% del total de adquisiciones estuvo compuesto por alambre de cobre refinado y n.c.o.p.; paltas; salmones; papel y cartón estucados; arándanos y otros frutos del género *Vaccinium* frescos; y bombas centrífugas n.c.o.p.

En enero, el comercio con Chile constituyó el 6,3% de las exportaciones totales y el 1,0% de las importaciones totales.

Magreb y Egipto

Para el mes analizado, el intercambio comercial con este bloque arrojó un superávit de 330 millones de dólares. Las exportaciones sumaron 344 millones de dólares y aumentaron 142,3% respecto al mismo mes del año anterior (202 millones de dólares), fundamentalmente por los mayores envíos de PP registrados durante enero. El 60,5% de las ventas al bloque se concentró en trigo y morcajo (excluidos trigo duro y para siembra), por un valor de 208 millones de dólares. Las exportaciones a Argelia representaron 48,9% de las exportaciones totales al bloque, mientras que las correspondientes a Marruecos y Mauritania significaron 38,4% y 9,4% del total, respectivamente.

Las importaciones totalizaron 14 millones de dólares y disminuyeron 62,2% respecto a enero de 2021 (-23 millones de dólares), especialmente por menores compras de BI. El principal origen de las importaciones fue Egipto (66,1% del total). Por último, el 59,6% de las adquisiciones desde la zona correspondió a partes para aparatos receptores de radiotelefonía, radiotelegrafía, radiodifusión, televisión, videomonitores y videoproyectores; y a polietileno.

El comercio con Magreb y Egipto representó, en enero, 6,2% de las exportaciones totales y 0,3% de las importaciones totales.

Medio Oriente

En enero, se registró un superávit de 123 millones de dólares con Medio Oriente. Las exportaciones totalizaron 213 millones de dólares y disminuyeron 41,0% respecto a las del mismo mes de 2021 (-148 millones de dólares), debido principalmente a una caída en las ventas de MOA. De los países que conforman la zona, los primeros siete destinos representaron el 97,9% del total de las exportaciones: Emiratos Árabes Unidos, Israel, Iraq, Arabia Saudita, Yemen, Kuwait y Siria, en ese orden. En particular, Emiratos Árabes Unidos e Israel acumularon el 63,2% del total de envíos al bloque. En cuanto a los productos vendidos, el 56,5% estuvo concentrado en aceites crudos de petróleo y en maíz en grano.

Las importaciones desde esta zona fueron de 90 millones de dólares: crecieron 69,8% (37 millones de dólares) respecto al valor registrado en enero de 2021 y se destacaron las adquisiciones de CyL. El principal origen de las compras fue Emiratos Árabes Unidos (68,0% del total). El 70,9% de las importaciones correspondió a gasoil.

El comercio con Medio Oriente constituyó el 3,8% de las exportaciones totales y el 1,7% de las importaciones totales.

India

Para enero se registró un superávit de 126 millones de dólares con este país. Las exportaciones fueron de 263 millones de dólares y disminuyeron 35,5% con respecto al mismo mes del año anterior (-145 millones de dólares), debido fundamentalmente a menores ventas de MOA. El 80,8% de las exportaciones se concentró en aceite de soja en bruto, incluso desgomado (212 millones de dólares).

Las importaciones provenientes de India fueron de 137 millones de dólares y aumentaron 107,6% con respecto a las compras registradas en enero de 2021 (71 millones de dólares), fundamentalmente por mayores adquisiciones de CyL. El 42,2% del total de las importaciones estuvo compuesto por gasoil; vehículos automóviles principalmente para el transporte de personas, de cilindrada > 1.000 cm³ y <= 1.500 cm³, con capacidad <= 6 personas; y estaciones base de telefonía celular.

En enero, el comercio con India representó el 4,7% de las exportaciones totales y el 2,6% de las importaciones totales.

6. Exportaciones netas de productos relacionados con la soja. Enero de 2022

Las exportaciones netas (exportaciones menos importaciones) de los cuatro principales productos derivados del cultivo de la soja y sus subproductos alcanzaron el valor de 1.184 millones de dólares, 28,6% inferior a las registradas en enero de 2021 (-473 millones de dólares). Esta disminución se debió a una caída tanto de las exportaciones como de las importaciones en dicho período.

Las exportaciones sumaron 1.184 millones de dólares y descendieron 29,9% en términos interanuales (-504 millones de dólares). Este resultado fue producto, principalmente, de una caída en cantidades de 40,9%, ya que los precios aumentaron 17,7%. En relación con las cantidades, disminuyeron las de porotos de soja, excluidos para siembra (-63,3%); aceite de soja en bruto (-58,8%); y harina y pellets de la extracción del aceite de soja (-42,0%), mientras que ascendieron las de biodiésel y sus mezclas (166,7%). En cuanto a los precios, se incrementaron los de biodiésel y sus mezclas (61,5%); aceite de soja en bruto (44,2%); y los de porotos de soja, excluidos para siembra (6,5%), mientras que descendieron los de harina y pellets de la extracción del aceite de soja (-1,9%).

Por su parte las importaciones fueron inferiores a un millón de dólares, y correspondieron a harina y pellets de la extracción del aceite de soja originarias de Estados Unidos.

Cuadro 12. Exportaciones netas de los principales productos de la soja. Variaciones absolutas y relativas. Enero de 2022

| Principales productos de la soja | Enero | | | |
|---|---------------------|--------------|---------------------|----------------------|
| | 2022* | 2021* | Diferencia absoluta | Variación porcentual |
| | Millones de dólares | | | % |
| Exportaciones netas | 1.184 | 1.658 | -473 | -28,6 |
| Exportación | 1.184 | 1.689 | -504 | -29,9 |
| 12019000 Porotos de soja, incluso quebrantados, excluidos para siembra | 2 | 5 | -3 | -67,0 |
| 15071000 Aceite de soja en bruto, incluso desgomado | 354 | 592 | -237 | -40,1 |
| 23040010 Harina y pellets de la extracción del aceite de soja | 596 | 1.039 | -442 | -42,6 |
| 38260000 Biodiésel y sus mezclas, sin aceites de petróleo o de mineral bituminoso | 232 | 53 | 178 | 335,0 |
| Importación (*) | 0 | 31 | -31 | -99,9 |
| 12019000 Porotos de soja, incluso quebrantados, excluidos para siembra | - | 31 | -31 | -100,0 |

(*) El total importado incluye, además, importaciones de harina y pellets de la extracción del aceite de soja.

Nota: las bases de datos históricas de soja y supproductos, mensuales y acumuladas según país, en dólares y kilos, se encuentran disponibles para su descarga en el Sistema de Consulta de Comercio Exterior de Bienes:

https://comex.indec.gob.ar/?_ga=2.85762393.1346510258.1611573056-1509903781.1592436568#/database.

Fuente: INDEC, Dirección Nacional de Estadísticas del Sector Externo y Cuentas Internacionales.

En el siguiente gráfico se presenta la evolución mensual de la variación interanual de las exportaciones netas, en términos de precios y cantidades, y su correspondiente saldo, en millones de dólares.

Gráfico 5.

Variación interanual de las exportaciones netas de los principales productos de la soja en términos de precios y cantidades, en millones de dólares. Enero 2019-enero 2022

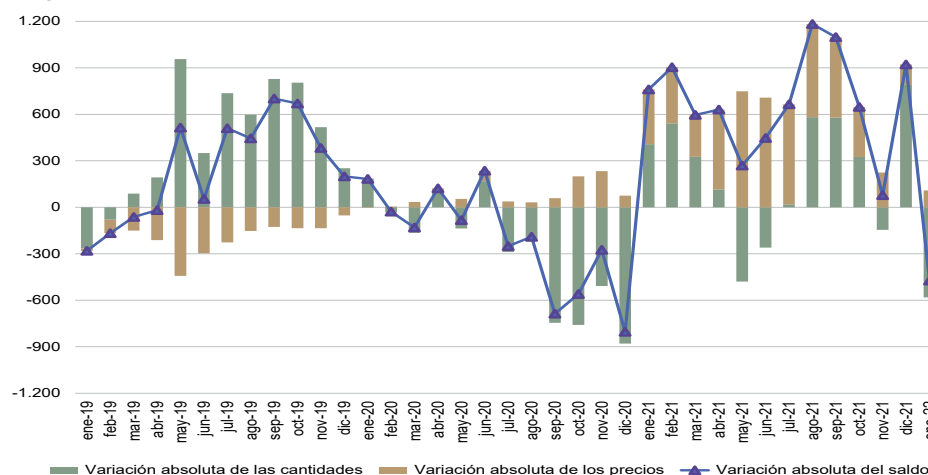

Fuente: INDEC, Dirección Nacional de Estadísticas del Sector Externo y Cuentas Internacionales.

7. Información complementaria

El valor de las exportaciones de enero de 2022 se estimó en forma provisoria, debido a que 16,1% de la documentación aduanera oficializada durante este mes se encuentra aún pendiente. Esto significa que, al momento del cierre del presente informe, no fue cumplida ni anulada.

Cuadro 13.

Cifras de comercio exterior. Exportaciones en millones de dólares, porcentaje de documentación pendiente y totales de la base usuario de exportación e importación. Años 2018-2021 y enero de 2022

| Período | Exportaciones | Documentación pendiente de exportación | Base usuario (¹) | | |
|---------|---------------------|--|---------------------|---------------|--------|
| | | | Exportaciones | Importaciones | |
| | Millones de dólares | % | Millones de dólares | | |
| 2018 | Total anual | 61.782 | 0,1 | 61.782 | 65.483 |
| 2019 | Total anual | 65.115 | 0,1 | 65.115 | 49.125 |
| 2020 | Total anual | 54.884 | 0,2 | 54.884 | 42.356 |
| 2021 | Total anual | 77.934 | 0,5 | 77.934 | 63.184 |
| 2022 | Enero | 5.547 | 16,1 | 5.316 | 5.251 |

(¹) La información sobre la base usuario se encuentra disponible en el Sistema de Consulta del Comercio Exterior de Bienes en: <https://www.indec.gov.ar/indec/web/Nivel4-Tema-3-2-124>.

Nota: los datos de la base usuario se presentan protegidos de acuerdo a la normativa vigente sobre secreto estadístico y protección de datos individuales (art. 10° de la Ley 17.622; título VI del Decreto 3.110/70; art. 1° de la Disposición 176/99, entre otros).

El Sistema de Consulta del Comercio Exterior de Bienes proporciona cifras actualizadas en forma continua que sirven como instrumento para la toma de decisiones y el análisis del intercambio comercial entre los países. Se puede consultar información por tipo de comercio (exportación o importación), buscar uno o más productos de acuerdo a la Nomenclatura Común del Mercosur (NCM) y filtrar los resultados por año, período (mensual o anual) y país de destino de las exportaciones u origen de las importaciones. También tiene la opción de descargar la base completa para cada uno de los años disponibles (2002-2020).

Debido al nuevo marco normativo impartido por la Administración Federal de Ingresos Públicos (AFIP), Disposición 302/18, el Sistema de Consulta de Comercio Exterior de Bienes del INDEC permite consultar importaciones a nivel de producto, según la NCM y el país de origen.

A partir de marzo de 2018, el Sistema de Consulta del Comercio Exterior de Bienes permite realizar consultas a nivel de exportaciones de uno o más productos, según la NCM, entre la Argentina y un país de destino seleccionado, siempre y cuando no se vulnere la normativa de secreto estadístico.

En www.indec.gov.ar se encuentran disponibles los cuadros correspondientes al *INDEC Informa*, cap. 3.1, "Sector Externo".

Fuente: INDEC, Dirección Nacional de Estadísticas del Sector Externo y Cuentas Internacionales.

Nota metodológica

- En el informe técnico *Intercambio comercial argentino (ICA)* suelen realizarse modificaciones a las cifras de los meses anteriores, especialmente en los valores de exportación. Estas modificaciones obedecen a múltiples razones: el valor informado se construye, fundamentalmente, sobre la base de operaciones realizadas y perfeccionadas desde el punto de vista documental y, en el caso de existir un porcentaje de operaciones pendiente al momento de brindar la información, su valor debe ser estimado. Asimismo, hay operaciones que han sido oficializadas por un valor, se efectivizan por un valor inferior y se demora la carga del posembarque (documento en donde se consigna el valor definitivo). Finalmente, la aplicación de regímenes tales como el de precios revisables (petróleo), con ajuste de precios en función de la calidad (concentrado de minerales), como así también las operaciones en consignación, permiten a los exportadores modificar los valores declarados en el momento de la exportación en plazos que van de los 60 a los 180 días posteriores al embarque.
- Dada la Resolución General 2108 de la AFIP, los exportadores de minerales tienen la opción de modificar el valor de sus transacciones en virtud de las variaciones en la cantidad y en la ley del mineral constatadas por el comprador. Esta opción puede ser ejercida dentro de los seis meses de embarque, con posibilidades de prorrogar este plazo por otros seis meses.
- Por lo general, no se realizan modificaciones en las cifras de importación, salvo las practicadas a fin de cada año por la recuperación por parte de los importadores de mercaderías que fueran enviadas previamente a rezago y registradas como tales.
- Valoración: las exportaciones se refieren a precios FOB (libre a bordo), en el puerto o lugar de embarque de las mercaderías; y las importaciones, a precios CIF, que incluyen el valor FOB más el flete y el seguro (excluidos los derechos de importación).
Ver: https://www.indec.gob.ar/ftp/cuadros/economia/metodologia_comex.pdf.
- Las variaciones porcentuales de precios y cantidades de las exportaciones e importaciones del período analizado se construyeron sobre la base de un índice de precios mensual del tipo Paasche con base 2004=100. Los índices de precios del tipo Paasche se construyen considerando las cantidades del período de cálculo, razón por la cual son sensibles a los cambios en la composición del comercio exterior.

Desde 1996 a la fecha, se desestacionalizan mensualmente las series de exportación y de importación utilizando el programa X13-ARIMA-SEATS (Final version 1.1, U.S. Bureau of the Census).

La desestacionalización de una serie es el procedimiento mediante el cual se obtiene una nueva serie, libre de estacionalidad y de las variaciones debidas a la composición del calendario. El programa X-13ARIMA-SEATS permite utilizar el módulo X-11, que estima la estacionalidad por medio de promedios móviles aplicados en forma iterativa. Las variaciones por días de actividad y feriados móviles se estiman con un modelo de regresión con errores ARIMA (RegArima).

La tendencia-ciclo es un indicador que permite analizar los ciclos y la tendencia a largo plazo. Para todas las series antes mencionadas, la estimación de la tendencia-ciclo se realiza por el método H13 modificado (Dagum, 1996), que consiste en un posprocesamiento de la serie desestacionalizada.

Las opciones para este posprocesamiento son:

1. Extensión con un año de pronósticos de la serie desestacionalizada corregida por valores extremos utilizando el modelo $(0 \ 1 \ 1) \ (0 \ 0 \ 1)_{12}$.
2. Corrección más estricta de valores extremos.
3. Estimación de la tendencia utilizando el filtro Henderson de 13 términos.

Por las características propias del método X-11, los factores estimados sufren modificaciones cada vez que se incorpora un nuevo dato a la serie original y esto puede producir revisiones de los valores ya publicados.

Normalmente, para el ajuste estacional, se aplica el método semiconcurrente, o sea, las opciones se revisan una vez al año y se fijan por un año calendario hasta la siguiente revisión de las opciones.

La pandemia de la COVID-19 impactó fuertemente en la economía argentina desde marzo de 2020 y este efecto se traduce en forma de cambios estructurales en las series económicas. Las series de comercio exterior no son una excepción.

Estos cambios estructurales pueden ser modelizados por distintos tipos de *outliers* o rampas. Ante la imposibilidad de determinar *a priori* cuál va a ser el impacto en cada serie de tiempo, las opciones de desestacionalización estarán sujetas a revisión permanente con la incorporación de cada nuevo dato para tratar de modelar el efecto de la COVID-19 en forma acertada lo más oportunamente posible. Por esta razón, mientras duren estas medidas, los ajustes tendrán el carácter de preliminares. Una vez superada esta situación atípica, se realizará una revisión integral de las opciones de los ajustes estacionales de todas las series.

Nota aclaratoria sobre el ajuste estacional y tendencia-ciclo

A partir del informe de junio de 2021, se adoptó una política de publicación para las series desestacionalizadas y tendencia-ciclo que puso a disposición de los usuarios las series definitivas de los totales de exportaciones e importaciones para el período enero de 1996 a diciembre de 2014. Ver: <https://www.indec.gob.ar/indec/web/Nivel4-Tema-3-2-40>.

Motivó esta decisión la conveniencia de brindarle al usuario la posibilidad de disponer de largas series temporales ajustadas estacionalmente y que, además, sean más estables, con el fin de mitigar mediante esta política de publicación la inestabilidad propia del método X-11.

Oportunamente, se actualizarán las cifras que correspondan desde enero de 2015 en cada nuevo informe de *Intercambio Comercial Argentino*.

Referencias:

Dagum, E. B. (1996). A new method to reduce unwanted ripples and revisions in trend-cycle estimates from X-11-ARIMA. *Survey Methodology* 22, 77-83.

9.

Anexo de cuadros

Cuadro 1. Distribución porcentual de la exportación por secciones de la Nomenclatura Común del Mercosur. Enero 2022 y enero 2021

Cuadro 2. Distribución porcentual de la importación por secciones de la Nomenclatura Común del Mercosur. Enero 2022 y enero 2021

Cuadro 3. Exportación mensual por grandes rubros. Año 2021 y enero 2022

Cuadro 4. Importación mensual por usos económicos. Año 2021 y enero 2022

Cuadro 5. Balanza comercial argentina con los países del Mercosur. Año 2021 y enero 2022

Cuadro 5.1. Exportación e importación con los países del Mercosur por principales secciones de la Nomenclatura Común del Mercosur. Enero 2022 y enero 2021

Cuadro 5.2. Exportación a los países del Mercosur por grandes rubros. Enero 2022 y enero 2021

Cuadro 5.3. Importación desde los países del Mercosur por usos económicos. Enero 2022 y enero 2021

Cuadro 6. Balanza comercial argentina con los países del USMCA. Año 2021 y enero 2022

Cuadro 6.1. Exportación e importación con los países del USMCA por principales secciones de la Nomenclatura Común del Mercosur. Enero 2022 y enero 2021

Cuadro 6.2 Exportación a los países del USMCA por grandes rubros. Enero 2022 y enero 2021

Cuadro 6.3. Importación desde los países del USMCA por usos económicos. Enero 2022 y enero 2021

Cuadro 7. Balanza comercial argentina con los países de la Unión Europea. Año 2021 y enero 2022

Cuadro 7.1. Exportación e importación con los países de la Unión Europea por principales secciones de la Nomenclatura Común del Mercosur. Enero 2022 y enero 2021

Cuadro 7.2. Exportación a los países de la Unión Europea por grandes rubros. Enero 2022 y enero 2021

Cuadro 7.3. Importación desde los países de la Unión Europea por usos económicos. Enero 2022 y enero 2021

Cuadro 8. Balanza comercial argentina con China. Año 2021 y enero 2022

Cuadro 8.1. Exportación e importación con China por principales secciones de la Nomenclatura Común del Mercosur. Enero 2022 y enero 2021

Cuadro 8.2. Exportación a China por grandes rubros. Enero 2022 y enero 2021

Cuadro 8.3. Importación desde China por usos económicos. Enero 2022 y enero 2021

Pueden consultarse más detalles de las series que componen el ICA desde enero 2021 hasta el período de referencia del presente informe en los cuadros que se encuentran en formato digital disponibles en: www.indec.gov.ar/Ftp/cuadros/economia/ica_anexo_cuadros_22_02_22.xls.

10. Zonas económicas

Mercado Común del Sur (Mercosur): Argentina, Brasil, Paraguay, Uruguay, Venezuela y zonas francas de Brasil y Uruguay.

Chile: Chile y sus zonas francas.

Resto de la Asociación Latinoamericana de Integración (Resto de ALADI): Bolivia, Colombia, Cuba, Ecuador, Perú y zonas francas.

Sistema de la Integración Centroamericana (SICA): Belice, Costa Rica, El Salvador, Guatemala, Honduras, Nicaragua, Panamá –incluye su zona franca–, República Dominicana.

USMCA (ex NAFTA):⁴ Canadá, Estados Unidos (incluye Puerto Rico y territorios vinculados en América y Oceanía) y México.

Unión Europea (UE):⁵ Alemania, Austria, Bélgica, Bulgaria, Chipre, Croacia, Dinamarca, Eslovaquia, Eslovenia, España (incluye Islas Canarias), Estonia, Finlandia, Francia, Grecia, Hungría, Irlanda, Italia, Letonia, Lituania, Luxemburgo, Malta, Países Bajos, Polonia, Portugal, República Checa, Rumania y Suecia.

Reino Unido: Reino Unido –incluye Irlanda del Norte–.

Asociación de las Naciones del Sudeste Asiático (ASEAN): Brunei, Camboya, Filipinas, Indonesia, Laos, Malasia, Myanmar, Singapur, Tailandia y Viet Nam.

China: incluye Hong Kong y Macao.

Comunidad de Estados Independientes (CEI): Armenia, Belarús, Kazajistán, Kirguistán, Moldova, Rusia, Tayikistán, Turkmenistán y Uzbekistán.

Medio Oriente: Arabia Saudita, Bahrein, Emiratos Árabes Unidos, Irán, Iraq, Israel, Jordania, Kuwait, Líbano, Omán, Qatar, Yemen, Siria y Palestina.

Egipto y la Unión del Magreb Árabe: Argelia, Egipto, Libia, Marruecos, Mauritania y Túnez.

Unión Aduanera del Sur de África (SACU): Botswana, Eswatini (Swazilandia), Lesotho, Namibia y Sudáfrica.

Oceanía: Australia, Fiji, Islas Marianas Septentrionales, Islas Marshall, Islas Salomón, Kiribati, Estados Federados de Micronesia, Nauru, Nueva Zelandia, Palau, Papua Nueva Guinea, Samoa, territorios vinculados a Australia, territorios vinculados a Francia, territorio británico (Islas Pitcairn), territorios vinculados a Nueva Zelandia, Tonga, Tuvalu y Vanuatu.

⁴ El Acuerdo Estados Unidos-México-Canadá (USMCA, por su sigla en inglés), en vigencia desde el 1 de julio de 2020, reemplaza el NAFTA.

⁵ Desde febrero de 2020, la Unión Europea quedó conformada con un total de 27 países.

11. Apéndice estadístico

Cuadro 14. Importaciones, por usos económicos y principales secciones de la Nomenclatura Común del Mercosur. Enero de 2021 y enero de 2022

| Usos/secciones | Enero | | |
|---|---------------------|--------------|----------------------|
| | 2022* | 2021* | Variación porcentual |
| | Millones de dólares | | % |
| Total general | 5.251 | 3.844 | 36,6 |
| Bienes de capital (BK) | 998 | 725 | 37,7 |
| XVI-Máquinas, aparatos y material eléctrico; sus partes y accesorios | 792 | 532 | 48,9 |
| XVII-Material de transporte | 69 | 101 | -31,7 |
| XVIII-Instrumentos y aparatos óptica; médico-quirúrgico y relojería; instr. musicales | 97 | 76 | 27,6 |
| Resto de bienes de capital | 39 | 16 | 143,8 |
| Bienes intermedios (BI) | 2.076 | 1.416 | 46,6 |
| II-Productos del reino vegetal | 25 | 48 | -47,9 |
| V-Productos minerales | 107 | 72 | 48,6 |
| VI-Productos de industrias químicas o de las industrias conexas | 790 | 527 | 49,9 |
| VII-Plástico, caucho y sus manufacturas | 326 | 210 | 55,2 |
| X-Pasta de madera; papel o cartón | 98 | 62 | 58,1 |
| XI-Materias textiles y sus manufacturas | 122 | 65 | 87,7 |
| XIII-Manufacturas de piedra, yeso, cemento, amianto, mica, cerámica y vidrio | 64 | 41 | 56,1 |
| XV-Metales comunes y sus manufacturas | 385 | 278 | 38,5 |
| Resto de bienes intermedios | 159 | 112 | 42,0 |
| Combustibles y lubricantes (CyL) | 363 | 266 | 36,5 |
| V-Productos minerales | 346 | 257 | 34,6 |
| Resto de combustibles y lubricantes | 17 | 9 | 88,9 |
| Piezas y accesorios para bienes de capital (PyA) | 966 | 744 | 29,8 |
| XVI-Máquinas, aparatos y material eléctrico; sus partes y accesorios | 628 | 520 | 20,8 |
| XVII-Material de transporte | 258 | 180 | 43,3 |
| Resto de piezas y accesorios | 79 | 44 | 79,5 |
| Bienes de consumo (BC) | 682 | 501 | 36,1 |
| I-Animales vivos y productos del reino animal | 26 | 17 | 52,9 |
| II-Productos del reino vegetal | 48 | 47 | 2,1 |
| IV-Productos de las industrias alimentarias, bebidas y tabaco | 62 | 46 | 34,8 |
| VI-Productos de industrias químicas o de las industrias conexas | 180 | 172 | 4,7 |
| VII-Plástico, caucho y sus manufacturas | 54 | 30 | 80,0 |
| XI-Materias textiles y sus manufacturas | 31 | 18 | 72,2 |
| XII-Calzado, sombreros, paraguas, bastones, plumas, flores artificiales y otros | 48 | 17 | 182,4 |
| XVI-Máquinas, aparatos y material eléctrico; sus partes y accesorios | 51 | 40 | 27,5 |
| XVII-Material de transporte | 49 | 29 | 69,0 |
| XVIII-Instrumentos y aparatos óptica; médico-quirúrgico y relojería; instr. musicales | 24 | 20 | 20,0 |
| XX-Mercancías y productos diversos | 56 | 34 | 64,7 |
| Resto de bienes de consumo | 52 | 31 | 67,7 |
| Vehículos automotores de pasajeros (VA) | 119 | 158 | -24,7 |
| XVII-Material de transporte | 119 | 158 | -24,7 |
| Resto | 48 | 32 | 50,0 |

Fuente: INDEC, Dirección Nacional de Estadísticas del Sector Externo y Cuentas Internacionales.

Cuadro 15.

Productos seleccionados de exportación según diferencias absolutas. Enero de 2021 y enero de 2022

| Productos | Enero | | Diferencias absolutas |
|---|-------------------|-------------------|-----------------------|
| | 2022 ^e | 2021 [*] | |
| Millones de dólares | | | |
| Total de exportaciones | 5.547 | 4.912 | 635 |
| Total de productos seleccionados | 3.516 | 3.092 | 424 |
| 10019900 Trigo y morcajo, excluidos trigo duro y para siembra | 868 | 366 | 502 |
| 23040010 Harina y pellets de de la extracción del aceite de soja | 596 | 1.039 | -443 |
| 15071000 Aceite de soja en bruto, incluso desgomado | 354 | 592 | -238 |
| 38260000 Biodiésel y sus mezclas, sin aceites de petróleo o de mineral bituminoso | 232 | 53 | 179 |
| 10059010 Maíz en grano | 468 | 329 | 139 |
| 10039080 Cebada en grano, excluida cervecera | 158 | 41 | 117 |
| 27160000 Energía eléctrica | 0 | s | s |
| 27090010 Aceites crudos de petróleo | 185 | 105 | 80 |
| 15121110 Aceite de girasol, en bruto | 88 | 16 | 72 |
| 10039010 Cebada cervecera | 50 | 25 | 25 |
| 52010020 Algodón sin cardar ni peinar, simplemente desmotado | 26 | 3 | 23 |
| 27111910 Gas licuado de petróleo (GLP) | 30 | 11 | 19 |
| 71081210 Oro para uso no monetario, formas en bruto de aleación dorada o bullón dorado | 133 | 115 | 18 |
| 27131100 Coque de petróleo sin calcinar | 21 | 5 | 16 |
| 71069100 Plata (incluida la plata dorada y la platinada) en bruto, excluida en polvo | 50 | 35 | 15 |
| 87042190 Vehículos automóviles para transporte de mercancías, con motor de émbolo, de encendido por compresión (diésel o semidiésel) de peso total con carga máxima ≤ 5 t n.c.o.p. | 159 | 173 | -14 |
| 73042939 Tubos sin soldadura, de entubación o de producción para pozos de petróleo o gas n.c.o.p., de otros aceros aleados, sin revestir, de diámetro exterior > 229 mm | s | s | s |
| 27101259 Gasolinas, excluidas de aviación | s | 19 | s |
| 22042100 Vinos no espumosos, mosto de uva, en que la fermentación se ha impedido o cortado añadiendo alcohol, en recipientes con capacidad $\leq a 2$ l | 38 | 50 | -12 |
| 27101249 Naftas, excluidas para petroquímica | 40 | 28 | 12 |
| Resto | 2.031 | 1.820 | 211 |

Fuente: INDEC, Dirección Nacional de Estadísticas del Sector Externo y Cuentas Internacionales.

Cuadro 16.

Productos seleccionados de importación según diferencias absolutas. Enero de 2021 y enero de 2022

| Productos | Enero | | Diferencias absolutas |
|--|-------------------|-------------------|-----------------------|
| | 2022 [*] | 2021 [*] | |
| Millones de dólares | | | |
| Total de importaciones | 5.251 | 3.844 | 1.407 |
| Total de productos seleccionados | 658 | 387 | 271 |
| 27101921 Gasóleo (gasoil) | 150 | 76 | 74 |
| 30022029 Vacunas para medicina humana acondicionadas para la venta por menor n.c.o.p. | 57 | 7 | 50 |
| 84718000 Unidades de máquinas automáticas para tratamiento o procesamiento de datos n.c.o.p. | 51 | 5 | 46 |
| 87032310 Vehículos automóviles principalmente para el transporte de personas, de cilindrada $> a 1.500$ cm ³ y $\leq a 3.000$ cm ³ , con capacidad $\leq a 6$ personas | 48 | 85 | -37 |
| 29313912 Glifosato y su sal de monoisopropilamina | 50 | 16 | 34 |
| 12019000 Porotos de soja, incluso quebrantados, excluidos para siembra | 0 | 31 | -31 |
| 31028000 Mezclas de urea con nitrato de amonio en disolución acuosa o amoniacal | 35 | 5 | 30 |
| 30021590 Productos inmunológicos, dosificados o acondicionados para la venta por menor n.c.o.p. | 47 | 21 | 26 |
| 31021010 Urea con contenido de nitrógeno calculado sobre producto anhidro seco, $> 45\%$ en peso | 1 | 22 | -21 |
| 84713012 Máquinas automáticas para tratamiento o procesamiento de datos, portátiles, sin fuente exterior de energía, de peso $< a 3,5$ kg | 40 | 21 | 19 |
| 29333919 Compuestos heterocíclicos con heteroátomos de nitrógeno, cuya estructura contenga flúor, bromo o ambos, en unión covalente, n.c.o.p. | 23 | 6 | 17 |
| 84713019 Máquinas automáticas para tratamiento o procesamiento de datos, portátiles, sin fuente exterior de energía, de peso $> a 3,5$ kg y $\leq a 10$ kg n.c.o.p. | 28 | 11 | 17 |
| 26011210 Aglomerados de hierro por proceso de pelletización, de diámetro ≥ 8 mm y $\leq a 18$ mm | 67 | 51 | 16 |
| 99980400 Bienes despachados mediante servicios postales | 46 | 30 | 16 |
| 72071110 Palanquilla de hierro o acero sin alear, con contenido carbono $< a 0,25\%$, sección transversal cuadrada o rectangular, anchura $< al$ doble del espesor | 15 | 0 | 15 |
| Resto | 4.593 | 3.457 | 1.136 |

Fuente: INDEC, Dirección Nacional de Estadísticas del Sector Externo y Cuentas Internacionales.

Cuadro 17.

Exportaciones por grandes rubros, según zonas económicas y países seleccionados.
Enero de 2021 y enero de 2022

| Zonas económicas y países seleccionados | Grandes rubros | | | | | | | | | | | | | | |
|---|---------------------|-------------------|-------------|--------------------------|-------------------|-------------|---|-------------------|--------------|---|-------------------|-------------|------------------------------|-------------------|-------------|
| | Total | | | Productos primarios (PP) | | | Manufacturas de origen agropecuario (MOA) | | | Manufacturas de origen industrial (MOI) | | | Combustibles y energía (CyE) | | |
| | 2022 ^e | 2021 [*] | Var. | 2022 ^e | 2021 [*] | Var. | 2022 ^e | 2021 [*] | Var. | 2022 ^e | 2021 [*] | Var. | 2022 ^e | 2021 [*] | Var. |
| | Millones de dólares | | % | Millones de dólares | | % | Millones de dólares | | % | Millones de dólares | | % | Millones de dólares | | % |
| Total | 5.547 | 4.912 | 12,9 | 1.927 | 1.073 | 79,6 | 1.855 | 2.448 | -24,2 | 1.341 | 1.014 | 32,2 | 424 | 377 | 12,5 |
| Mercosur | 881 | 960 | -8,2 | 194 | 170 | 14,1 | 146 | 209 | -30,1 | 433 | 440 | -1,6 | 108 | 141 | -23,4 |
| Chile | 351 | 237 | 48,1 | 97 | 37 | 162,2 | 82 | 91 | -9,9 | 76 | 83 | -8,4 | 97 | 25 | 288,0 |
| Resto de ALADI | 354 | 248 | 42,7 | 157 | 109 | 44,0 | 85 | 69 | 23,2 | 110 | 62 | 77,4 | 2 | 8 | -75,0 |
| SICA | 53 | 45 | 17,8 | 2 | 4 | -50,0 | 8 | 8 | - | 43 | 33 | 30,3 | - | 0 | -100,0 |
| USMCA (ex NAFTA) (¹) | 364 | 367 | -0,8 | 74 | 44 | 68,2 | 93 | 75 | 24,0 | 184 | 164 | 12,2 | 13 | 85 | -84,7 |
| Unión Europea (²) | 836 | 669 | 25,0 | 165 | 113 | 46,0 | 324 | 402 | -19,4 | 332 | 110 | 201,8 | 16 | 44 | -63,6 |
| Reino Unido | 20 | 71 | -71,8 | 9 | 15 | -40,0 | 9 | 53 | -83,0 | 2 | 2 | - | - | 0 | -100,0 |
| Suiza | 85 | 46 | 84,8 | 0 | 0 | /// | 1 | 3 | -66,7 | 83 | 44 | 88,6 | - | - | - |
| CEI | 93 | 51 | 82,4 | 12 | 12 | - | 79 | 37 | 113,5 | 1 | 2 | -50,0 | - | - | - |
| ASEAN | 423 | 504 | -16,1 | 218 | 209 | 4,3 | 198 | 290 | -31,7 | 7 | 5 | 40,0 | - | - | - |
| China | 373 | 286 | 30,4 | 177 | 72 | 145,8 | 177 | 200 | -11,5 | 19 | s | s | - | s | s |
| República de Corea | 114 | 39 | 192,3 | 110 | 36 | 205,6 | 2 | 1 | 100,0 | 2 | 2 | - | - | - | - |
| Japón | 21 | 11 | 90,9 | 5 | 3 | 66,7 | 5 | 5 | - | 10 | 4 | 150,0 | - | - | - |
| India | 263 | 408 | -35,5 | 10 | 2 | 400,0 | 237 | 374 | -36,6 | s | 32 | s | s | - | s |
| Medio Oriente | 213 | 361 | -41,0 | 38 | 57 | -33,3 | 80 | 299 | -73,2 | s | 6 | s | s | - | s |
| Magreb y Egipto | 344 | 142 | 142,3 | 257 | 48 | 435,4 | 77 | 90 | -14,4 | 9 | 3 | 200,0 | - | - | - |
| SACU | 92 | 57 | 61,4 | 44 | 5 | /// | 43 | 50 | -14,0 | 5 | 2 | 150,0 | - | - | - |
| Oceanía | 72 | 77 | -6,5 | 3 | 2 | 50,0 | 67 | 74 | -9,5 | 2 | 1 | 100,0 | - | 0 | -100,0 |
| Resto del mundo | 596 | 333 | 79,0 | 355 | 136 | 161,0 | 141 | 117 | 20,5 | 11 | 10 | 10,0 | 89 | 69 | 29,0 |

(¹) El USMCA, en vigencia desde el 1 de julio de 2020, reemplaza el NAFTA.

(²) Desde febrero de 2020, la Unión Europea quedó conformada con un total de 27 países.

Nota: los totales incluyen zonas francas y territorios asociados.**Fuente:** INDEC, Dirección Nacional de Estadísticas del Sector Externo y Cuentas Internacionales.

Cuadro 18.

**Importaciones por usos económicos, según zonas económicas y países seleccionados.
Enero de 2021 y enero de 2022**

| Zonas económicas y países seleccionados | Usos económicos | | | | | | | | | | | |
|---|---------------------|--------------|-------------|------------------------|------------|-------------|-------------------------|--------------|-------------|----------------------------------|------------|-------------|
| | Total | | | Bienes de capital (BK) | | | Bienes intermedios (BI) | | | Combustibles y lubricantes (CyL) | | |
| | 2022* | 2021* | Var. | 2022* | 2021* | Var. | 2022* | 2021* | Var. | 2022* | 2021* | Var. |
| | Millones de dólares | | % | Millones de dólares | | % | Millones de dólares | | % | Millones de dólares | | % |
| Total | 5.251 | 3.844 | 36,6 | 998 | 725 | 37,7 | 2.076 | 1.416 | 46,6 | 363 | 266 | 36,5 |
| Mercosur | 1.094 | 862 | 26,9 | 123 | 117 | 5,1 | 580 | 411 | 41,1 | 30 | 19 | 57,9 |
| Chile | 53 | 45 | 17,8 | 2 | 2 | - | 29 | 29 | - | - | - | - |
| Resto de ALADI | 167 | 158 | 5,7 | 0 | 1 | -31,2 | 39 | 24 | 62,5 | 90 | 91 | -1,1 |
| SICA | 3 | 1 | 200,0 | 0 | 0 | 8,9 | 1 | 1 | - | - | - | - |
| USMCA (ex NAFTA) (¹) | 495 | 480 | 3,1 | 94 | 89 | 5,6 | 216 | 216 | - | 17 | 5 | 240,0 |
| Unión Europea (²) | 842 | 679 | 24,0 | 140 | 128 | 9,4 | 349 | 208 | 67,8 | 74 | 84 | -11,9 |
| Reino Unido | 67 | 42 | 59,5 | 5 | 4 | 25,0 | 30 | 27 | 11,1 | 20 | 0 | /// |
| Suiza | 53 | 37 | 43,2 | 4 | 2 | 100,0 | 37 | 24 | 54,2 | 0 | 0 | 133,1 |
| CEI | 33 | 11 | 200,0 | 1 | 0 | /// | 30 | 10 | 200,0 | 0 | 0 | /// |
| ASEAN | 337 | 228 | 47,8 | 50 | 31 | 61,3 | 59 | 36 | 63,9 | 0 | 0 | 19,4 |
| China | 1.508 | 871 | 73,1 | 510 | 309 | 65,0 | 500 | 253 | 97,6 | 0 | 0 | -36,5 |
| República de Corea | 52 | 52 | - | 7 | 6 | 16,7 | 29 | 14 | 107,1 | 1 | 20 | -95,0 |
| Japón | 78 | 69 | 13,0 | 17 | 10 | 70,0 | 15 | 7 | 114,3 | 0 | 0 | /// |
| India | 137 | 66 | 107,6 | 15 | 4 | 275,0 | 50 | 48 | 4,2 | 41 | 0 | /// |
| Medio Oriente | 90 | 53 | 69,8 | 2 | 4 | -50,0 | 19 | 12 | 58,3 | 64 | 32 | 100,0 |
| Magreb y Egipto | 14 | 37 | -62,2 | 0 | 0 | 3,9 | 5 | 34 | -85,3 | - | 0 | -100,0 |
| SACU | 23 | 21 | 9,5 | 1 | 1 | - | 15 | 9 | 66,7 | - | 6 | -100,0 |
| Oceanía | 45 | 10 | 350,0 | 1 | 1 | - | 30 | 3 | /// | 13 | 5 | 160,0 |
| Resto del mundo | 160 | 122 | 31,1 | 24 | 17 | 41,2 | 43 | 50 | -14,0 | 13 | 5 | 160,0 |

| Zonas económicas y países seleccionados | Usos económicos | | | | | | | | | | | |
|---|--|------------|-------------|------------------------|------------|-------------|---|------------|--------------|---------------------|-----------|-------------|
| | Piezas y accesorios para bienes de capital (PyA) | | | Bienes de consumo (BC) | | | Vehículos automotores de pasajeros (VA) | | | Resto | | |
| | 2022* | 2021* | Var. | 2022* | 2021* | Var. | 2022* | 2021* | Var. | 2022* | 2021* | Var. |
| | Millones de dólares | | % | Millones de dólares | | % | Millones de dólares | | % | Millones de dólares | | % |
| Total | 966 | 744 | 29,8 | 682 | 501 | 36,1 | 119 | 158 | -24,7 | 48 | 32 | 50,0 |
| Mercosur | 166 | 119 | 39,5 | 115 | 76 | 51,3 | 80 | 120 | -33,3 | 0 | 0 | /// |
| Chile | 1 | 1 | - | 21 | 13 | 61,5 | - | - | - | 0 | 0 | 37,9 |
| Resto de ALADI | 1 | 1 | - | 36 | 37 | -2,7 | 1 | 4 | -75,0 | 0 | 0 | 16,0 |
| SICA | 0 | 0 | 148,7 | 1 | 0 | 143,4 | - | - | - | 0 | 0 | -75,0 |
| USMCA (ex NAFTA) (¹) | 94 | 98 | -4,1 | 64 | 59 | 8,5 | 9 | 15 | -40,0 | 0 | 0 | -38,0 |
| Unión Europea (²) | 155 | 137 | 13,1 | 117 | 115 | 1,7 | 6 | 6 | - | 1 | 1 | - |
| Reino Unido | 6 | 4 | 50,0 | 6 | 7 | -14,3 | 1 | - | /// | 0 | 0 | 28,9 |
| Suiza | 2 | 2 | - | 10 | 9 | 11,1 | - | - | - | 0 | 0 | -39,0 |
| CEI | 1 | 0 | 169,5 | 0 | 0 | 55,4 | - | - | - | - | 0 | -100,0 |
| ASEAN | 174 | 120 | 45,0 | 54 | 40 | 35,0 | - | - | - | 0 | 0 | 28,2 |
| China | 268 | 179 | 49,7 | 220 | 124 | 77,4 | 10 | 6 | 66,7 | 0 | 0 | -5,1 |
| República de Corea | 14 | 12 | 16,7 | 1 | 1 | - | - | 0 | -100,0 | 0 | 0 | /// |
| Japón | 38 | 44 | -13,6 | 5 | 2 | 150,0 | 3 | 6 | -50,0 | 0 | 0 | 8,4 |
| India | 10 | 7 | 42,9 | 13 | 7 | 85,7 | 9 | - | /// | 0 | 0 | 72,6 |
| Medio Oriente | 2 | 2 | - | 2 | 3 | -33,3 | - | - | - | 0 | 0 | -95,2 |
| Magreb y Egipto | 8 | 2 | 300,0 | 1 | 1 | - | - | - | - | 0 | 0 | 252,3 |
| SACU | 6 | 5 | 20,0 | 0 | 0 | 118,7 | - | - | - | - | 0 | -100,0 |
| Oceanía | 0 | 1 | -57,4 | 1 | 1 | - | - | - | - | 0 | 0 | 33,0 |
| Resto del mundo | 18 | 10 | 80,0 | 15 | 8 | 87,5 | 0 | 1 | -78,3 | 47 | 31 | 51,6 |

(¹) El USMCA, en vigencia desde el 1 de julio de 2020, reemplaza el NAFTA.

(²) Desde febrero de 2020, la Unión Europea quedó conformada con un total de 27 países.

Nota: los totales incluyen zonas francas y territorios asociados.**Fuente:** INDEC, Dirección Nacional de Estadísticas del Sector Externo y Cuentas Internacionales.

Cuadro 19. Intercambio comercial argentino con Brasil. Enero 2021-enero 2022

| Período | Exportación | | Importación | | Saldo | |
|---------------------|-------------------|-------------------|-------------------|-------------------|-------------------|-------------------|
| | 2022 ^e | 2021 [*] | 2022 [*] | 2021 [*] | 2022 [*] | 2021 [*] |
| Millones de dólares | | | | | | |
| Enero | 701 | 816 | 1.009 | 760 | -308 | 57 |
| Febrero | | 774 | | 852 | | -79 |
| Marzo | | 829 | | 1.123 | | -294 |
| Abril | | 727 | | 934 | | -207 |
| Mayo | | 837 | | 1.068 | | -231 |
| Junio | | 972 | | 1.041 | | -69 |
| Julio | | 938 | | 1.104 | | -166 |
| Agosto | | 1.191 | | 1.154 | | 37 |
| Septiembre | | 1.299 | | 1.091 | | 208 |
| Octubre | | 1.114 | | 1.002 | | 112 |
| Noviembre | | 1.197 | | 1.111 | | 86 |
| Diciembre | | 1.074 | | 1.201 | | -128 |



Nota: los totales incluyen zonas francas y territorios asociados.

Fuente: INDEC, Dirección Nacional de Estadísticas del Sector Externo y Cuentas Internacionales.

Cuadro 20. Intercambio comercial argentino con China. Enero 2021-enero 2022

| Período | Exportación | | Importación | | Saldo | |
|---------------------|-------------------|-------------------|-------------------|-------------------|-------------------|-------------------|
| | 2022 ^e | 2021 [*] | 2022 [*] | 2021 [*] | 2022 [*] | 2021 [*] |
| Millones de dólares | | | | | | |
| Enero | 373 | 286 | 1.508 | 871 | -1.135 | -585 |
| Febrero | | 253 | | 865 | | -612 |
| Marzo | | 427 | | 1.110 | | -682 |
| Abril | | 474 | | 921 | | -447 |
| Mayo | | 775 | | 883 | | -108 |
| Junio | | 521 | | 1.194 | | -673 |
| Julio | | 611 | | 1.072 | | -461 |
| Agosto | | 1.038 | | 1.222 | | -184 |
| Septiembre | | 721 | | 1.386 | | -665 |
| Octubre | | 511 | | 1.323 | | -811 |
| Noviembre | | 304 | | 1.154 | | -850 |
| Diciembre | | 373 | | 1.537 | | -1.164 |

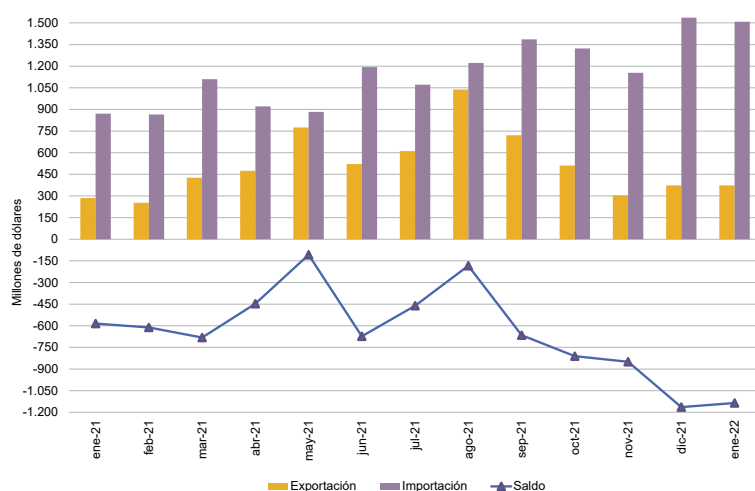

Nota: los totales incluyen zonas francas y territorios asociados.

Fuente: INDEC, Dirección Nacional de Estadísticas del Sector Externo y Cuentas Internacionales.

Cuadro 21. Intercambio comercial argentino con Chile. Enero 2021-enero 2022

| Período | Exportación | | Importación | | Saldo | |
|---------------------|-------------------|-------------------|-------------------|-------------------|-------------------|-------------------|
| | 2022 ^e | 2021 [*] | 2022 [*] | 2021 [*] | 2022 [*] | 2021 [*] |
| Millones de dólares | | | | | | |
| Enero | 351 | 237 | 53 | 45 | 298 | 192 |
| Febrero | | 229 | | 43 | | 186 |
| Marzo | | 278 | | 57 | | 221 |
| Abril | | 327 | | 50 | | 277 |
| Mayo | | 354 | | 55 | | 299 |
| Junio | | 313 | | 55 | | 258 |
| Julio | | 360 | | 61 | | 299 |
| Agosto | | 360 | | 55 | | 305 |
| Septiembre | | 423 | | 66 | | 357 |
| Octubre | | 420 | | 65 | | 354 |
| Noviembre | | 457 | | 76 | | 382 |
| Diciembre | | 447 | | 69 | | 379 |

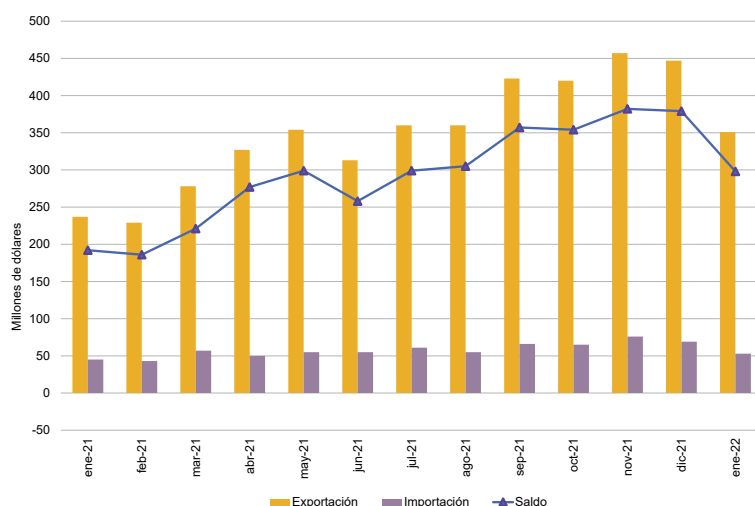

Nota: los totales incluyen zonas francas y territorios asociados.

Fuente: INDEC, Dirección Nacional de Estadísticas del Sector Externo y Cuentas Internacionales.

Cuadro 22. Intercambio comercial argentino con Estados Unidos. Enero 2021-enero 2022

| Período | Exportación | | Importación | | Saldo | |
|---------------------|-------------------|-------------------|-------------------|-------------------|-------------------|-------------------|
| | 2022 ^a | 2021 [*] | 2022 [*] | 2021 [*] | 2022 [*] | 2021 [*] |
| Millones de dólares | | | | | | |
| Enero | 259 | 271 | 363 | 348 | -104 | -77 |
| Febrero | | 307 | | 277 | | 30 |
| Marzo | 298 | | 403 | | -105 | |
| Abril | 331 | | 372 | | -42 | |
| Mayo | 443 | | 475 | | -32 | |
| Junio | 632 | | 648 | | -16 | |
| Julio | 333 | | 616 | | -282 | |
| Agosto | 534 | | 727 | | -193 | |
| Septiembre | 383 | | 531 | | -148 | |
| Octubre | 484 | | 422 | | 62 | |
| Noviembre | 363 | | 516 | | -153 | |
| Diciembre | 620 | | 587 | | 33 | |

Nota: los totales incluyen zonas francas y territorios asociados.

Fuente: INDEC, Dirección Nacional de Estadísticas del Sector Externo y Cuentas Internacionales.

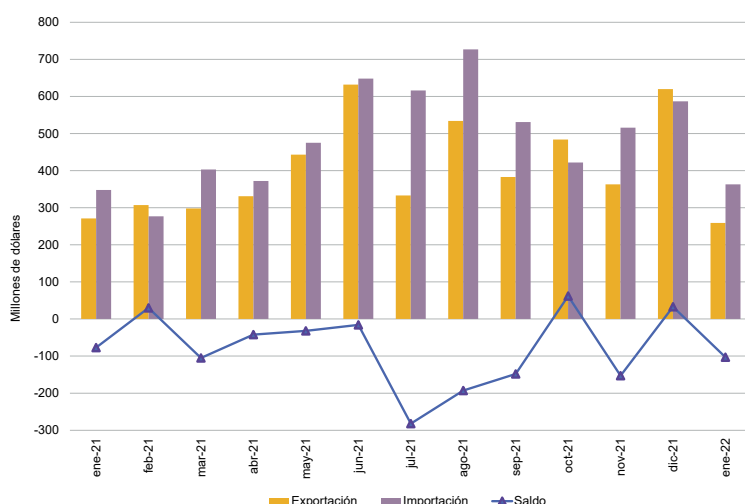

Cuadro 23. Intercambio comercial argentino con Alemania. Enero 2021-enero 2022

| Período | Exportación | | Importación | | Saldo | |
|---------------------|-------------------|-------------------|-------------------|-------------------|-------------------|-------------------|
| | 2022 ^a | 2021 [*] | 2022 [*] | 2021 [*] | 2022 [*] | 2021 [*] |
| Millones de dólares | | | | | | |
| Enero | 67 | 40 | 194 | 180 | -127 | -140 |
| Febrero | | 52 | | 164 | | -111 |
| Marzo | 48 | | 230 | | -182 | |
| Abril | 57 | | 183 | | -126 | |
| Mayo | 59 | | 200 | | -141 | |
| Junio | 60 | | 225 | | -165 | |
| Julio | 83 | | 258 | | -175 | |
| Agosto | 79 | | 209 | | -130 | |
| Septiembre | 86 | | 251 | | -165 | |
| Octubre | 69 | | 213 | | -144 | |
| Noviembre | 119 | | 229 | | -109 | |
| Diciembre | 58 | | 186 | | -127 | |

Nota: los totales incluyen zonas francas y territorios asociados.

Fuente: INDEC, Dirección Nacional de Estadísticas del Sector Externo y Cuentas Internacionales.

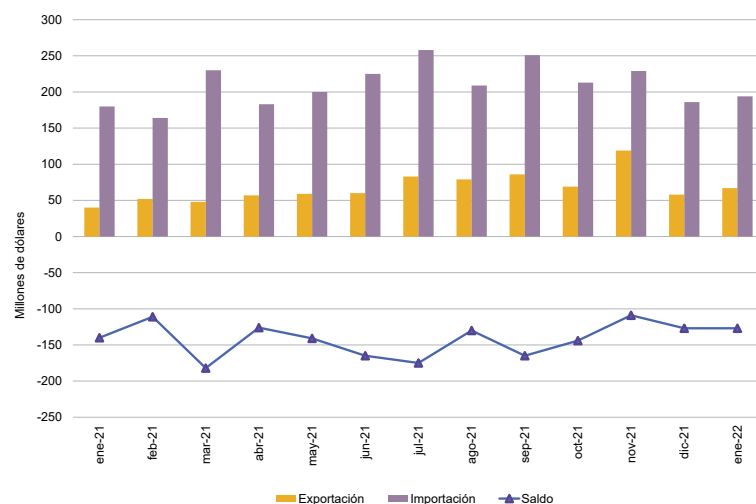

Cuadro 24. Intercambio comercial argentino con Viet Nam. Enero 2021-enero 2022

| Período | Exportación | | Importación | | Saldo | |
|---------------------|-------------------|-------------------|-------------------|-------------------|-------------------|-------------------|
| | 2022 ^a | 2021 [*] | 2022 [*] | 2021 [*] | 2022 [*] | 2021 [*] |
| Millones de dólares | | | | | | |
| Enero | 108 | 167 | 109 | 77 | -2 | 90 |
| Febrero | | 314 | | 82 | | 232 |
| Marzo | 296 | | 129 | | 166 | |
| Abril | 308 | | 93 | | 216 | |
| Mayo | 251 | | 107 | | 144 | |
| Junio | 295 | | 114 | | 181 | |
| Julio | 263 | | 104 | | 158 | |
| Agosto | 316 | | 112 | | 204 | |
| Septiembre | 307 | | 83 | | 224 | |
| Octubre | 235 | | 84 | | 151 | |
| Noviembre | 177 | | 109 | | 68 | |
| Diciembre | 293 | | 91 | | 202 | |

Nota: los totales incluyen zonas francas y territorios asociados.

Fuente: INDEC, Dirección Nacional de Estadísticas del Sector Externo y Cuentas Internacionales.

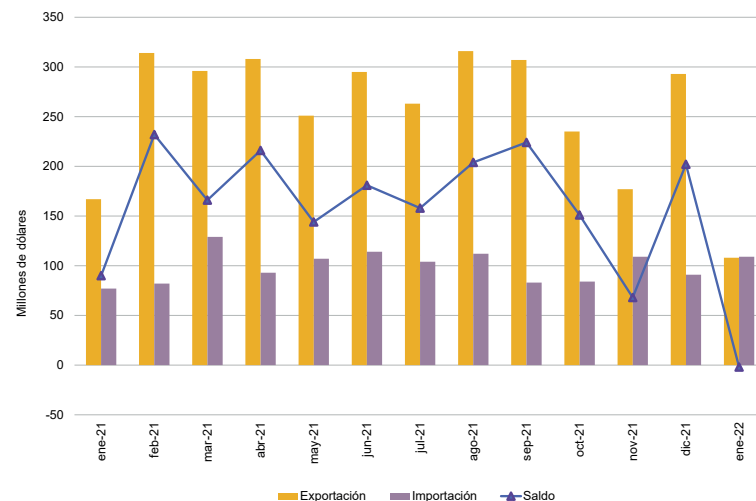

Cuadro 25. Intercambio comercial argentino con India. Enero 2021-enero 2022

| Período | Exportación | | Importación | | Saldo | |
|---------------------|-------------------|-------------------|-------------------|-------------------|-------------------|-------------------|
| | 2022 ^e | 2021 [*] | 2022 [*] | 2021 [*] | 2022 [*] | 2021 [*] |
| Millones de dólares | | | | | | |
| Enero | 263 | 408 | 137 | 66 | 126 | 341 |
| Febrero | | 245 | | 76 | | 169 |
| Marzo | | 243 | | 91 | | 152 |
| Abril | | 330 | | 97 | | 233 |
| Mayo | | 330 | | 174 | | 156 |
| Junio | | 305 | | 160 | | 144 |
| Julio | | 260 | | 125 | | 135 |
| Agosto | | 393 | | 91 | | 302 |
| Septiembre | | 397 | | 156 | | 242 |
| Octubre | | 437 | | 130 | | 307 |
| Noviembre | | 455 | | 116 | | 339 |
| Diciembre | | 492 | | 113 | | 379 |

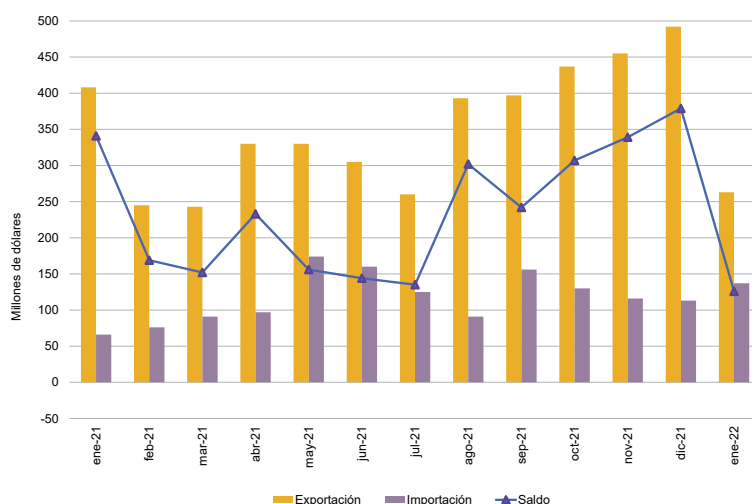

Nota: los totales incluyen zonas francas y territorios asociados.

Fuente: INDEC, Dirección Nacional de Estadísticas del Sector Externo y Cuentas Internacionales.

Cuadro 26. Exportaciones a Brasil según principales rubros. Enero de 2021 y enero de 2022

| Rubros | Exportaciones a Brasil | | |
|--|------------------------|-------------------|----------------------|
| | Enero | | Variación porcentual |
| | 2022 ^e | 2021 [*] | |
| Millones de dólares | | | |
| Total | 701 | 816 | -14,1 |
| Productos primarios (PP) | 187 | 163 | 14,7 |
| Cereales | 159 | 138 | 15,2 |
| Hortalizas y legumbres sin elaborar | 19 | 14 | 35,7 |
| Frutas frescas | 5 | 7 | -28,6 |
| Semillas y frutos oleaginosos | 1 | 2 | -50,0 |
| Tabaco sin elaborar | 1 | - | 100,0 |
| Resto de productos primarios | 2 | 2 | - |
| Manufacturas de origen agropecuario (MOA) | 102 | 171 | -40,4 |
| Productos de molinería y sus preparaciones | 37 | 39 | -5,1 |
| Preparados de hortalizas, legumbres y frutas | 18 | 15 | 20,0 |
| Productos lácteos | 15 | 34 | -55,9 |
| Carnes y sus preparados | 6 | 12 | -50,0 |
| Pescados y mariscos elaborados | 5 | 5 | - |
| Resto de MOA | 21 | 66 | -68,2 |
| Manufacturas de origen industrial (MOI) | 332 | 366 | -9,3 |
| Material de transporte terrestre | 148 | 192 | -22,9 |
| Materias plásticas y sus manufacturas | 50 | 35 | 42,9 |
| Máquinas y aparatos, material eléctrico | 44 | 39 | 12,8 |
| Productos químicos y conexos | 42 | 46 | -8,7 |
| Metales comunes y sus manufacturas | 25 | 25 | - |
| Resto de MOI | 23 | 29 | -20,7 |
| Combustibles y energía (CyE) | 79 | 116 | -31,9 |

Nota: los totales incluyen la zona franca.

Fuente: INDEC, Dirección Nacional de Estadísticas del Sector Externo y Cuentas Internacionales.

Cuadro 27. Importaciones desde Brasil según usos económicos, grandes categorías económicas y agregados especiales. Enero de 2021 y enero de 2022

| Usos económicos, grandes categorías económicas y agregados especiales | Importaciones desde Brasil | | |
|--|----------------------------|------------|----------------------|
| | Enero | | Variación porcentual |
| | 2022* | 2021* | |
| | Millones de dólares | | % |
| Total general | 1.009 | 760 | 32,8 |
| Bienes de capital (BK) | 117 | 101 | 15,8 |
| Bienes de capital, excluidos equipos de transporte | 81 | 56 | 44,6 |
| Computadoras y teléfonos | 0 | 0 | /// |
| Equipos de transporte industriales | 35 | 45 | -22,2 |
| Bienes intermedios (BI) | 545 | 355 | 53,5 |
| Alimentos y bebidas básicos fundamentalmente para la industria | 5 | 4 | 25,0 |
| Alimentos y bebidas elaborados fundamentalmente para la industria | 10 | 6 | 66,7 |
| Suministros industriales básicos no especificados en otras partidas | 69 | 39 | 76,9 |
| Suministros industriales elaborados no especificados en otras partidas | 458 | 303 | 51,2 |
| Medicamentos | 3 | 1 | 200,0 |
| Combustibles y lubricantes (CyL) | 4 | 2 | 100,0 |
| Combustibles y lubricantes básicos | - | 0 | -100,0 |
| Combustibles y lubricantes elaborados | 4 | 2 | 100,0 |
| Piezas y accesorios para bienes de capital (PyA) | 161 | 115 | 40,0 |
| Piezas y accesorios para bienes de capital | 29 | 21 | 38,1 |
| Partes y piezas para computadoras y teléfonos | 0 | 0 | /// |
| Piezas y accesorios para equipos de transporte | 132 | 94 | 40,4 |
| Bienes de consumo (BC) | 102 | 67 | 52,2 |
| Alimentos y bebidas básicos fundamentalmente para el hogar | 6 | 5 | 20,0 |
| Alimentos y bebidas elaborados fundamentalmente para el hogar | 33 | 23 | 43,5 |
| Equipos de transporte no industriales | 4 | 1 | 300,0 |
| Artículos de consumo duraderos no especificados en otra partida | 3 | 2 | 50,0 |
| Artículos de consumo semiduraderos no especificados en otra partida | 22 | 12 | 83,3 |
| Artículos de consumo no duraderos no especificados en otra partida | 30 | 21 | 42,9 |
| Medicamentos | 4 | 3 | 33,3 |
| Vehículos automotores de pasajeros (VA) | 80 | 120 | -33,3 |
| Resto | 0 | 0 | 547,0 |

Nota: los totales incluyen la zona franca.

Fuente: INDEC, Dirección Nacional de Estadísticas del Sector Externo y Cuentas Internacionales.