



Comercio exterior

Vol. 5, n° 7



Intercambio comercial argentino

Cifras estimadas de marzo de 2021



Ministerio de Economía
Argentina

Instituto Nacional de
Estadística y Censos
República Argentina



Informes técnicos. Vol. 5, nº 71

ISSN 2545-6636

Comercio exterior. Vol. 5, nº 7

Intercambio comercial argentino

Cifras estimadas de marzo de 2021

ISSN 2545-6644

Instituto Nacional de Estadística y Censos (INDEC)

Queda hecho el depósito que fija la ley nº 11.723

Dirección: Marco Lavagna

Dirección Técnica: Pedro Ignacio Lines

Dirección de Gestión: Alejandro Cristian García

Dirección Nacional de Difusión y Comunicación: María Silvina Viazzi

Coordinación de Producción Gráfica y Editorial: Marcelo Costanzo

Este informe técnico fue producido por los equipos de trabajo de:

Dirección Nacional de Estadísticas del Sector Externo

Silvia Alejandra Amiel

Dirección de Estadísticas del Comercio Exterior

María Inés Dalton



Esta publicación utiliza una licencia Creative Commons.
Se permite su reproducción con atribución de la fuente.

Buenos Aires, abril de 2021

Signos convencionales:

* Dato provisorio

e Dato estimado por extrapolación, proyección

i Dato estimado por imputación

u Dato de calidad inferior al estándar

- Cero absoluto

. Dato no registrado

... Dato no disponible a la fecha de presentación de los resultados

/// Dato que no corresponde presentar

s Dato confidencial por aplicación de las reglas del secreto estadístico

Publicaciones del INDEC

Las publicaciones editadas por el Instituto Nacional de Estadística y Censos pueden ser consultadas en www.indec.gob.ar y en el Centro Estadístico de Servicios, ubicado en Av. Presidente Julio A. Roca 609 C1067ABB, Ciudad Autónoma de Buenos Aires, Argentina. El horario de atención al público es de 9:30 a 16:00.

También pueden solicitarse al teléfono (54-11) 5031-4632

Correo electrónico: ces@indec.gob.ar

Sitio web: www.indec.gob.ar

Twitter: [@INDECArgentina](https://twitter.com/INDECArgentina)

Facebook: [/INDECArgentina](https://www.facebook.com/INDECArgentina)

Instagram: [@indecargentina](https://www.instagram.com/indecargentina)

Spotify: [/INDECArgentina](https://open.spotify.com/track/INDECArgentina)

Calendario anual anticipado de informes:

<http://www.indec.gob.ar/indec/web/Calendario-Fecha-0>

Índice

Pág.

Resumen ejecutivo de marzo 2021	3
1. Síntesis de los resultados	7
1.1 Índices de valores, precios y cantidades y efecto de los términos del intercambio de marzo de 2021	9
1.2 Balanza comercial argentina por principales capítulos de la Nomenclatura Común del Mercosur	10
2. Exportaciones	11
3. Importaciones	14
4. Series desestacionalizadas y tendencia-ciclo.....	17
4.1 Exportaciones desestacionalizadas y tendencia-ciclo	17
4.2 Importaciones desestacionalizadas y tendencia-ciclo.....	18
5. Intercambio comercial según zonas económicas y países seleccionados.....	19
6. Análisis del primer trimestre de 2021	23
6.1 Intercambio comercial según zonas económicas y países seleccionados. Primer trimestre de 2021	24
6.2 Índices de valores, precios y cantidades y efecto de los términos del intercambio. Primer trimestre de 2021 respecto a igual período de 2020	26
7. Exportaciones netas de productos relacionados con la soja de marzo y primer trimestre de 2021	27
8. Información complementaria	28
9. Nota metodológica	29
10. Zonas económicas	31
11. Apéndice estadístico.....	32

Enlace

Los cuadros en formato excel del presente informe se encuentran en:

https://www.indec.gob.ar/ftp/cuadros/economia/ica_cuadros_22_04_21.xls



Intercambio comercial argentino

Cifras estimadas de marzo 2021

Resumen ejecutivo



Exportaciones

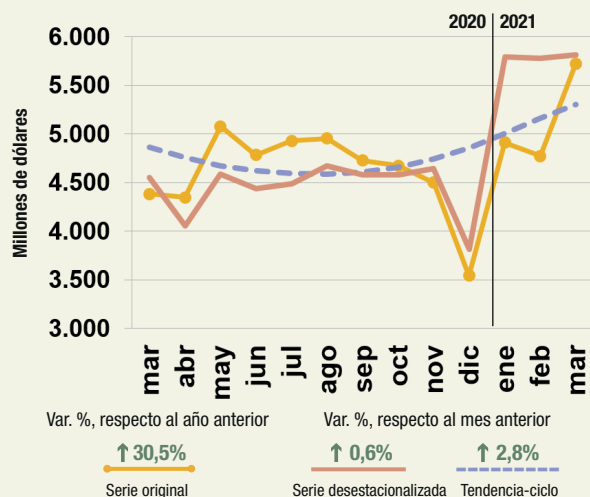

Importaciones

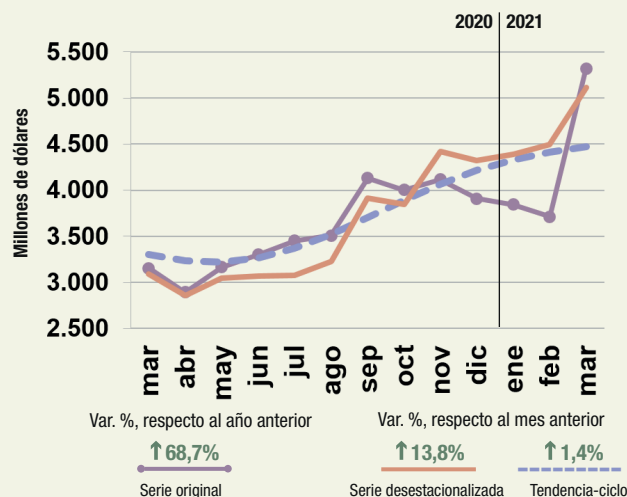

Principales socios comerciales



Brasil
Exportaciones: 832 ↑ 8,5%
Importaciones: 1.123 ↑ 56,6%
Saldo: -291



China
Exportaciones: 425 ↑ 87,2%
Importaciones: 1.110 ↑ 135,2%
Saldo: -684



Estados Unidos
Exportaciones: 295 ↑ 16,6%
Importaciones: 403 ↑ 36,6%
Saldo: -108



Paraguay
Exportaciones: 97 ↑ 54,0%
Importaciones: 493 ↑ 72,4%
Saldo: -395



Viet Nam
Exportaciones: 297 ↑ 8,4%
Importaciones: 129 ↑ 118,6%
Saldo: 168



India
Exportaciones: 244 ↑ 121,8%
Importaciones: 91 ↑ 56,9%
Saldo: 153



Chile
Exportaciones: 270 ↑ 6,7%
Importaciones: 57 ↑ 72,7%
Saldo: 213



Países Bajos
Exportaciones: 214 ↓ -9,3%
Importaciones: 78 ↑ 310,5%
Saldo: 136

Nota: en la selección de los socios comerciales se incluyeron zonas francas y territorios asociados.
Para mayor detalle se puede acceder al Sistema de Consulta de Comercio Exterior de Bienes:
https://comex.indec.gob.ar/?_ga=2.230488479.227009370.1597868680-1509903781.1592436568#/.
Fuente: INDEC, Dirección Nacional de Estadísticas del Sector Externo.

Exportaciones por grandes rubros e importaciones por usos económicos.
En millones de dólares, participación y variación porcentual

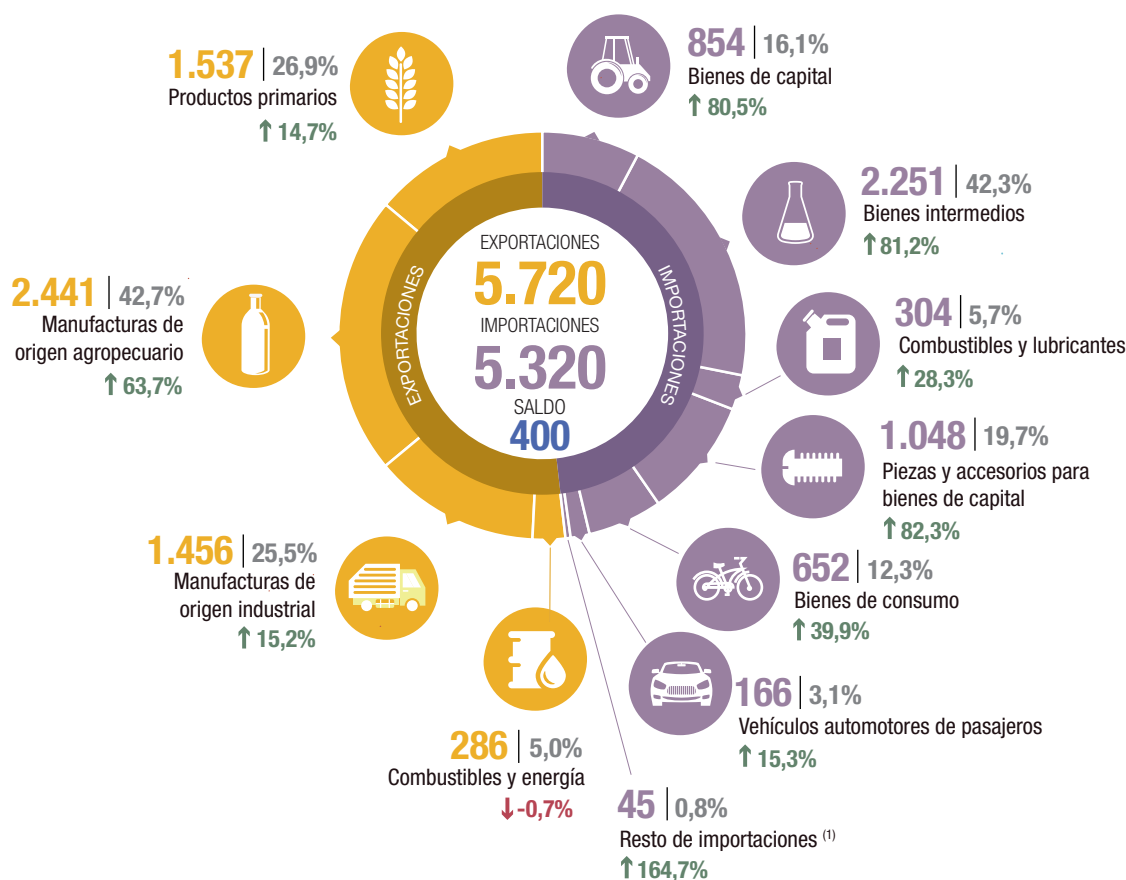

↑ ↓ = Variación porcentual respecto a igual período del año anterior.

⁽¹⁾ Incluye bienes despachados mediante servicios postales (*courier*).

Exportaciones e importaciones, en millones de dólares. Enero 2014-marzo 2021

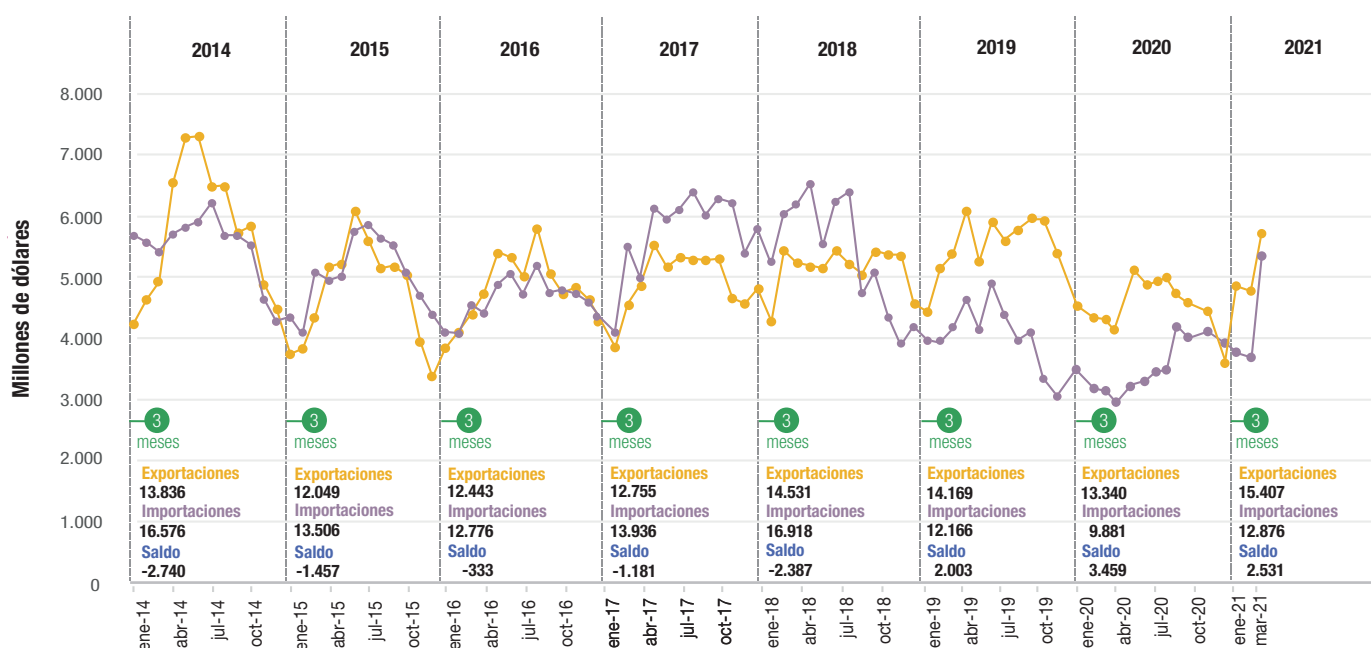

Fuente: INDEC, Dirección Nacional de Estadísticas del Sector Externo.

Cifras estimadas del primer trimestre de 2021

Exportaciones por grandes rubros e importaciones por usos económicos.
En millones de dólares, participación y variación porcentual

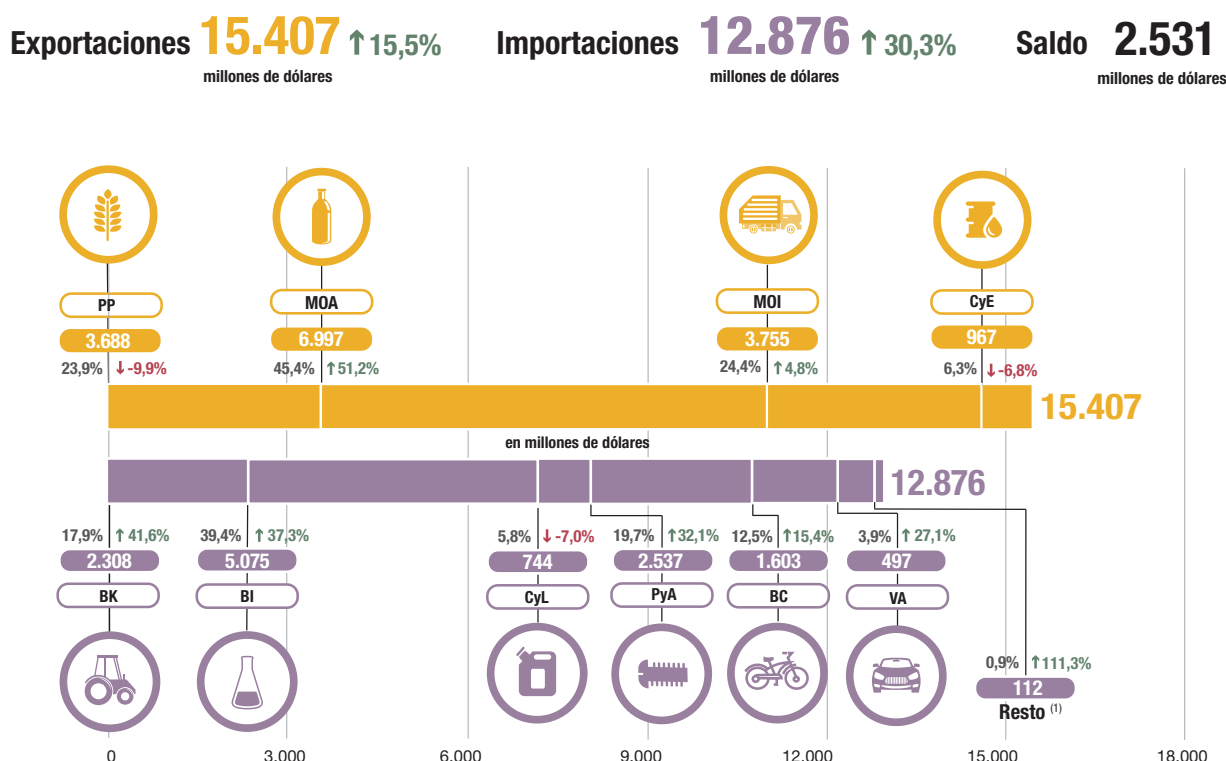

Productos primarios (PP) | Manufacturas de origen agropecuario (MOA) | Manufacturas de origen industrial (MOI) | Combustibles y energía (CyE) |

Bienes de capital (BK) | Bienes intermedios (BI) | Combustibles y lubricantes (CyL) | Piezas y accesorios para bienes de capital (PyA) | Bienes de consumo (BC) | Vehículos automotores de pasajeros (VA)

↑↓ = Variación porcentual respecto a igual período del año anterior.

⁽¹⁾ Incluye bienes despachados mediante servicios postales (*courier*).

Nota: ver detalle de los rubros y usos en los cuadros 5 y 7.

Fuente: INDEC, Dirección Nacional de Estadísticas del Sector Externo.

Principales socios comerciales

Principales socios comerciales

Tres meses acumulados

País	Exportaciones	Importaciones	Saldo
Brasil	2.422 ↑ 5,7%	2.735 ↑ 32,1%	-313
China	965 ↑ 36,9%	2.846 ↑ 57,8%	-1.881
Estados Unidos	873 ↑ 13,1%	1.029 ↓ -2,3%	-156
India	896 ↑ 64,4%	233 ↓ -4,1%	663
Viet Nam	778 ↑ 26,1%	288 ↑ 68,4%	490
Chile	736 ↓ -7,7%	145 ↑ 35,5%	591
Paraguay	248 ↑ 19,8%	627 ↑ 9,6%	-379
Países Bajos	573 ↑ 36,1%	174 ↑ 87,1%	399

Nota: en la selección de los socios comerciales se incluyeron zonas francas y territorios asociados.

Para mayor detalle se puede acceder al Sistema de Consulta de Comercio Exterior de Bienes:

https://comex.indec.gob.ar/?_ga=2.230488479.227009370.1597868680-1509903781.1592436568#/.

Fuente: INDEC, Dirección Nacional de Estadísticas del Sector Externo.

Principales indicadores de comercio exterior. Marzo de 2021

Indicador	Unidad de medida	Exportación	Importación	Saldo	Intercambio
Balanza comercial					
Totales de marzo de 2021	Millones de dólares	5.720	5.320	400	11.040
Variación serie original respecto a marzo de 2020	%	30,5	68,7		46,5
Variación serie desestacionalizada respecto a febrero de 2021	%	0,6	13,8		
Variación tendencia-ciclo respecto a febrero de 2021	%	2,8	1,4		
Índices de precios y cantidades de comercio exterior respecto a marzo de 2020					
Índices de precios	%	13,9	2,8		
Índices de cantidades	%	14,6	64,2		
Ganancia/pérdida de los términos del intercambio	Millones de dólares				545

Fuente: INDEC, Dirección Nacional de Estadísticas del Sector Externo.

Principales indicadores de comercio exterior. Primer trimestre de 2021

Indicador	Unidad de medida	Exportación	Importación	Saldo	Intercambio
Balanza comercial					
Totales acumulados del primer trimestre	Millones de dólares	15.407	12.876	2.531	28.283
Variación porcentual respecto al primer trimestre de 2020	%	15,5	30,3		21,8
Índices de precios y cantidades de comercio exterior respecto al primer trimestre de 2020					
Índices de precios	%	13,1	1,5		
Índices de cantidades	%	2,1	28,4		
Ganancia/pérdida de los términos del intercambio	Millones de dólares				1.563

Fuente: INDEC, Dirección Nacional de Estadísticas del Sector Externo.

Ranking de las principales secciones de exportación e importación, según la Nomenclatura Común del Mercosur. Marzo y primer trimestre de 2021

Secciones	Exportación		Secciones	Importación	
	Millones de dólares	Variación porcentual		Millones de dólares	Variación porcentual
Marzo de 2021					
II-Productos del reino vegetal	1.343	10,4	XVI-Máquinas, aparatos y material eléctrico; sus partes y accesorios	1.417	90,5
IV-Productos de las industrias alimentarias, bebidas y tabaco	1.323	65,2	VI-Productos de industrias químicas o de las industrias conexas	913	55,3
III-Grasas y aceites animales o vegetales	597	175,1	XVII-Material de transporte	578	41,0
XVII-Material de transporte	569	42,3	II-Productos del reino vegetal	546	75,0
I-Animales vivos y productos del reino animal	552	11,7	V-Productos minerales	417	53,3
VI-Productos de industrias químicas o de las industrias conexas	402	14,2	XV-Metales comunes y sus manufacturas	384	152,6
Primer trimestre de 2021					
IV-Productos de las industrias alimentarias, bebidas y tabaco	3.724	62,9	XVI-Máquinas, aparatos y material eléctrico; sus partes y accesorios	3.602	37,6
II-Productos del reino vegetal	3.252	-12,2	VI-Productos de industrias químicas o de las industrias conexas	2.264	23,1
III-Grasas y aceites animales o vegetales	1.781	106,6	XVII-Material de transporte	1.574	33,7
I-Animales vivos y productos del reino animal	1.532	0,8	V-Productos minerales	1.017	18,1
XVII-Material de transporte	1.290	10,0	XV-Metales comunes y sus manufacturas	988	94,9
VI-Productos de industrias químicas o de las industrias conexas	998	19,4	VII-Plástico, caucho y sus manufacturas	869	32,3

Nota: ver cuadros 4 y 16.

Fuente: INDEC, Dirección Nacional de Estadísticas del Sector Externo.

1. Síntesis de los resultados

En marzo de 2021, las exportaciones alcanzaron 5.720 millones de dólares, mayor nivel registrado desde noviembre de 2019, y las importaciones, 5.320 millones de dólares, el valor más alto desde agosto de 2018. El intercambio comercial (exportaciones más importaciones) aumentó 46,5%, en relación con igual mes del año anterior, y alcanzó un monto de 11.040 millones de dólares, máximo valor de intercambio desde agosto de 2018. La balanza comercial registró un superávit de 400 millones de dólares.

Las exportaciones aumentaron 30,5% respecto a igual mes de 2020 (1.337 millones de dólares), debido principalmente a un incremento de los precios de 13,9%, y de las cantidades de 14,6%. En términos desestacionalizados y de tendencia-ciclo, las exportaciones de marzo aumentaron 0,6% y 2,8%, con relación a febrero de 2021. Todos los rubros aumentaron salvo combustibles y energía (CyE) que registró una leve baja de 0,7%. Las exportaciones de manufacturas de origen agropecuario (MOA) se incrementaron 63,7%, los productos primarios (PP) 14,7% y las manufacturas de origen industrial (MOI) 15,2%.

Las importaciones aumentaron 68,7% respecto a igual mes del año anterior (2.166 millones de dólares), principalmente por suba en las cantidades de 64,2% y en los precios de 2,8%. En términos desestacionalizados y tendencia-ciclo, las importaciones crecieron 13,8% y 1,4%, en cada caso, con relación a febrero de 2021. Todos los usos económicos registraron variaciones positivas. Los bienes de capital (BK) subieron 80,5%; bienes intermedios (BI), 81,2%; combustibles y lubricantes (CyL) 28,3%; piezas y accesorios para bienes de capital (PyA), 82,3%; bienes de consumo (BC), 39,9%; y vehículos automotores de pasajeros (VA), 15,3%.

El saldo de la balanza comercial fue de 400 millones de dólares, 828 millones de dólares inferior a la del mismo mes de 2020. En marzo todas las magnitudes a nivel general (valor, cantidad y precio) de exportaciones e importaciones aumentaron.

Cuadro 1. Intercambio comercial argentino. Marzo y primer trimestre de 2020-2021

Período	Exportación				Importación				Saldo	
	2021 ^e	2020 [*]	Variación porcentual		2021 [*]	2020 [*]	Variación porcentual		2021 [*]	2020 [*]
			Igual período año anterior	Acumulado igual período año anterior			Igual período año anterior	Acumulado igual período año anterior		
	Millones de dólares		%		Millones de dólares		%		Millones de dólares	
Total anual	///	54.884	///	///	///	42.356	///	///	///	12.528
Total primer trimestre	15.407	13.340	///	///	12.876	9.881	///	///	2.531	3.459
Enero	4.912	4.579	7,3	7,3	3.844	3.535	8,7	8,7	1.068	1.044
Febrero	4.775	4.378	9,1	8,2	3.713	3.191	16,4	12,3	1.062	1.187
Marzo	5.720	4.383	30,5	15,5	5.320	3.154	68,7	30,3	400	1.228
Abril		4.349				2.894				1.455
Mayo		5.078				3.166				1.912
Junio		4.786				3.299				1.487
Julio		4.931				3.451				1.480
Agosto		4.955				3.508				1.446
Septiembre		4.727				4.129				598
Octubre		4.674				4.004				670
Noviembre		4.500				4.115				386
Diciembre		3.544				3.908				-364

Fuente: INDEC, Dirección Nacional de Estadísticas del Sector Externo.

Las exportaciones de marzo de 2021, analizadas a nivel de la Nomenclatura Común del Mercosur (NCM), cuyos valores determinaron las principales diferencias fueron: harina y pellets de la extracción del aceite de soja, con un aumento de 470 millones de dólares respecto a marzo de 2020; aceite de soja, en bruto, incluso desgomado (362 millones de dólares); vehículos para transporte de mercancías, de peso total con carga máxima \leq a 5 t (115 millones de dólares); cebada en grano excluida cervecera;¹ aceites crudos de petróleo (38 millones de dólares) y minerales de plata y sus concentrados.² Por su parte, cayeron las exportaciones de maíz en grano (-62 millones de dólares); aluminio sin alear;³ gas natural en estado gaseoso (-35 millones de dólares); aprovisionamiento de combustibles y lubricantes a buques y aeronaves (-33 millones de dólares); biodiésel y sus mezclas (-27 millones de dólares); y oro para uso no monetario (-27 millones de dólares), entre otras bajas (ver cuadro 6).

Respecto a los productos importados, en este período se destacaron aumentos en las compras de porotos de soja excluidos para siembra por 209 millones de dólares; semielaborados de hierro, acero sin alear (75 millones de dólares); gasoil (62 millones de dólares); aglomerados de hierro por proceso de pelletización, de diámetro \geq a 8 mm pero \leq a 18 mm (59 millones de dólares); circuitos impresos con componentes eléctricos o electrónicos (52 millones de dólares); vacunas para medicina humana acondicionadas para la venta por menor (40 millones de dólares); productos inmunológicos dosificados o acondicionados para la venta por menor (34 millones de dólares), entre otras subas. También se registraron algunas bajas como la de gas natural en estado gaseoso (-26 millones de dólares) (ver cuadro 8).

En marzo de 2021, las exportaciones netas de los principales productos y subproductos derivados del cultivo de la soja (porotos de soja, excluidos para siembra; aceite de soja en bruto; harina y pellets de la extracción del aceite de soja; y biodiésel y sus mezclas) registraron un superávit de 1.213 millones de dólares, 596 millones de dólares superior a marzo de 2020. Esto fue producto de subas de 805 millones de dólares en las exportaciones y un incremento de 209 millones de dólares en las importaciones (ver sección 7).⁴

Las exportaciones netas (exportaciones menos importaciones) del capítulo 87 –vehículos automóviles, tractores, velocípedos y demás vehículos terrestres; sus partes y accesorios– presentaron un saldo negativo de 1 millón de dólares, mientras que, en igual período del año anterior, habían presentado un superávit por el mismo valor. Las exportaciones aumentaron 171 millones de dólares y las importaciones 173 millones de dólares, respecto a igual mes del año anterior.

En marzo, los principales destinos de las exportaciones argentinas fueron: Brasil, China, Viet Nam, Estados Unidos, Chile, India, Países Bajos, Malasia, España y Perú, en ese orden, los cuales en conjunto acumularon el 53,9% del total de ventas externas.

Por su parte, los diez principales países de origen de las importaciones fueron: Brasil, China, Paraguay, Estados Unidos, Alemania, Viet Nam, Tailandia, México, Italia y Bolivia, y representaron el 74,0% del total de compras al exterior.

Los superávits más importantes de marzo correspondieron al comercio con Chile (213 millones de dólares), Viet Nam (168 millones de dólares), India (153 millones de dólares), Perú (153 millones de dólares), Argelia (145 millones de dólares), Malasia (138 millones de dólares), Países Bajos (136 millones de dólares), Egipto (116 millones de dólares), Indonesia (116 millones de dólares), Marruecos (106 millones de dólares) y España (101 millones de dólares).

Los déficits más importantes se registraron con China (-684 millones de dólares), Paraguay (-395 millones de dólares), Brasil (-291 millones de dólares), Alemania (-182 millones de dólares), Estados Unidos (-108 millones de dólares), México (-84 millones de dólares), Tailandia (-76 millones de dólares), Japón (-75 millones de dólares), Francia (-45 millones de dólares) y Taiwán (-40 millones de dólares).

¹ No se presenta el dato en virtud de dar cumplimiento con el secreto estadístico.

² No se presenta el dato en virtud de dar cumplimiento con el secreto estadístico.

³ No se presenta el dato en virtud de dar cumplimiento con el secreto estadístico.

⁴ Se encuentran para descargar las bases de datos históricas de soja y subproductos, mensuales y acumuladas según país, en dólares y kilos, que se encuentra disponible en el Sistema de Consulta de Comercio Exterior de Bienes: https://comex.indec.gob.ar/?_ga=2.85762393.1346510258.1611573056-1509903781.1592436568#/database.

1.1 Índices de valores, precios y cantidades y efecto de los términos del intercambio de marzo de 2021

Cuadro 2. Variaciones porcentuales de los índices de valores, precios y cantidades de las exportaciones e importaciones, base 2004=100, según grandes rubros y usos económicos. Marzo de 2021 respecto a igual período de 2020

Rubros/usos	Marzo de 2021		
	Valor	Precio	Cantidad
		%	
Exportación	30,5	13,9	14,6
Productos primarios (PP)	14,7	11,2	3,1
Manufacturas de origen agropecuario (MOA)	63,7	24,6	31,3
Manufacturas de origen industrial (MOI)	15,2	-0,7	16,1
Combustibles y energía (CyE)	-0,7	22,2	-18,8
Importación	68,7	2,8	64,2
Bienes de capital (BK)	80,5	-0,4	81,5
Bienes intermedios (BI)	81,2	17,0	54,8
Combustibles y lubricantes (CyL)	28,3	-18,0	56,7
Piezas y accesorios para bienes de capital (PyA)	82,3	-3,0	87,8
Bienes de consumo (BC)	39,9	3,0	35,9
Vehículos automotores de pasajeros (VA)	15,3	-10,7	28,3
Resto	164,7	.	.

Nota: la descomposición del valor de las importaciones de bienes en sus componentes de precios y cantidades de los productos comprendidos en los usos económicos (bienes de capital, piezas y accesorios para bienes de capital, bienes de consumo durable y vehículos y automotores de pasajeros) se efectúa con índices de precios de los principales socios comerciales.

Fuente: INDEC, Dirección Nacional de Estadísticas del Sector Externo.

Cuadro 3. Efecto de la variación de los precios internacionales sobre la balanza comercial. Marzo de 2021 respecto a igual período de 2020

Comercio exterior	Marzo de 2021	
	A precios corrientes	A precios de marzo de 2020
	Millones de dólares	
Exportación	5.720	5.022
Importación	5.320	5.178
Saldo	400	-156

Nota: ver metodología *Índices de precios y cantidades del comercio exterior*, punto 6: www.indec.gob.ar/ftp/cuadros/economia/metodologia_preciosycantidades.pdf.

Fuente: INDEC, Dirección Nacional de Estadísticas del Sector Externo.

Si hubiesen prevalecido los precios del mismo mes del año anterior, el saldo comercial habría arrojado un déficit de 156 millones de dólares. Sin embargo, bajo este supuesto, y debido a que el índice de precios de las exportaciones tuvo una suba de mayor magnitud (13,9%) que el índice de precios de las importaciones (2,8%), el país registró una ganancia en los términos del intercambio de 545 millones de dólares.

La fórmula utilizada para el cálculo de la ganancia/pérdida del intercambio⁵ es la siguiente:

$$\frac{X_t - M_t}{I P_{M_t}} - \left(\frac{X_t}{I P_{X_t}} - \frac{M_t}{I P_{M_t}} \right)$$

El primer término de la fórmula corresponde al saldo comercial a valores corrientes, deflactado por el índice de precios de las importaciones, con base en igual período del año anterior. El segundo término estima el saldo comercial a precios de igual período del año anterior. Para marzo de 2021, los valores de cada término fueron de 389 millones de dólares y -156 millones de dólares, respectivamente, de donde se deduce la ganancia en los términos del intercambio antes citada.

⁵ Ver metodología *Índices de precios y cantidades del comercio exterior*, punto 6: https://www.indec.gob.ar/ftp/cuadros/economia/metodologia_preciosycantidades.pdf.

Cuadro 4.

Balanza comercial argentina por principales secciones y capítulos de la Nomenclatura Común del Mercosur. En millones de dólares y variaciones porcentuales. Marzo 2021 respecto a marzo 2020

Sección/capítulo	Marzo de 2021				
	Exportaciones ^e	Variación porcentual	Importaciones [*]	Variación porcentual	Saldo [*]
	Millones de dólares	%	Millones de dólares	%	Millones de dólares
Total general	5.720	30,5	5.320	68,7	400
I-Animales vivos y productos del reino animal	552	11,7	29	70,6	524
02-Carne y despojos comestibles	277	7,4	12	50,0	265
03-Pescados y crustáceos, moluscos y demás invertebrados acuáticos	162	8,7	10	150,0	152
04-Leche y productos lácteos; huevos de ave; miel natural; productos comestibles de origen animal, n.e.o.p., n.c.o.p.	104	28,4	2	100,0	102
Resto sección I	10	42,9	6	20,0	4
II-Productos del reino vegetal	1.343	10,4	546	75,0	797
08-Frutas y frutos comestibles; cortezas de agrios (cítricos), melones o sandías	57	-27,8	36	38,5	21
10-Cereales	1.047	10,6	3	200,0	1.044
12-Semillas y frutos oleaginosos; semillas y frutos diversos; plantas industriales o medicinales; paja y forraje	131	44,0	480	80,5	-349
Resto sección II	108	8,0	27	42,1	81
III-Grasas y aceites animales o vegetales	597	175,1	9	50,0	588
IV-Productos de las industrias alimentarias, bebidas y tabaco	1.323	65,2	90	40,6	1.233
20-Preparaciones de hortalizas, frutas u otros frutos o demás partes de plantas	55	19,6	11	57,1	44
22-Bebidas, líquidos alcohólicos y vinagre	77	14,9	7	-12,5	70
23-Residuos y desperdicios de las industrias alimentarias; alimentos preparados para animales	1.114	76,8	6	50,0	1.109
Resto sección IV	77	32,8	66	43,5	11
V-Productos minerales	296	31,6	417	53,3	-121
26-Minerales metalíferos, escorias y cenizas	50	316,7	113	151,1	-63
27-Combustibles y aceites minerales y productos de su destilación; materias bituminosas; ceras minerales	239	16,0	296	33,3	-57
Resto sección V	8	33,3	9	80,0	0
VI-Productos de industrias químicas o de las industrias conexas	402	14,2	913	55,3	-511
28-Productos químicos inorgánicos; compuestos de metal precioso, de elementos radioactivos, de metales de las tierras raras o de isótopos	33	57,1	53	-8,6	-20
29-Productos químicos orgánicos	27	8,0	272	72,2	-245
30-Productos farmacéuticos	72	56,5	264	58,1	-193
31-Abonos	2	-33,3	52	57,6	-51
33-Aceites esenciales y resinoideos; preparaciones de perfumería, de tocador o de cosmética	29	-	45	55,2	-16
38-Productos diversos de las industrias químicas	194	-2,5	119	54,5	75
Resto sección VI	45	50,0	107	64,6	-62
VII-Plástico, caucho y sus manufacturas	79	-9,2	339	79,4	-260
39-Plástico y sus manufacturas	62	-10,1	246	77,0	-183
40-Caucho y sus manufacturas	16	-15,8	93	89,8	-77
VIII-Pieles, cueros y sus manufacturas (excepto calzado)	35	-10,3	8	-11,1	27
IX-Madera, corcho y sus manufacturas; carbón vegetal; cestería	26	116,7	15	50,0	11
X-Pasta de madera; papel o cartón	31	14,8	74	8,8	-43
XI-Materias textiles y sus manufacturas	34	25,9	134	54,0	-100
XII-Calzado, sombreros, paraguas, bastones, plumas, flores artificiales y otros	1	64,7	38	11,8	-37
XIII-Manufacturas de piedra, yeso, cemento, amianto, mica, cerámica y vidrio	12	33,3	52	92,6	-40
XIV-Perlas finas, piedras y metales preciosos y su manufactura; bisutería; monedas	153	-15,9	15	25,0	138
XV-Metales comunes y sus manufacturas	74	-36,2	384	152,6	-310
72-Fundición, hierro y acero	20	17,6	157	292,5	-137
73-Manufacturas de fundición, hierro o acero	35	12,9	79	75,6	-43
76-Aluminio y sus manufacturas	15	-75,8	31	63,2	-17
Resto sección XV	4	-20,0	118	140,8	-114
XVI-Máquinas, aparatos y material eléctrico; sus partes y accesorios	113	54,8	1.417	90,5	-1.304
84-Reactores nucleares, calderas, máquinas, aparatos y artefactos mecánicos; partes de estas máquinas o aparatos	100	58,7	804	90,5	-704
85-Máquinas y aparatos, material eléctrico, y sus partes; aparatos de grabación o reproducción de sonido, y de imagen y sonido en televisión, y sus partes y accesorios	13	44,4	613	90,4	-599
XVII-Material de transporte	569	42,3	578	41,0	-9
87-Vehículos automóviles, tractores, velocípedos y demás vehículos terrestres; sus partes y accesorios	569	43,0	570	43,6	-1
Resto sección XVII	0	-82,5	8	-38,5	-8
Resto de secciones y transacciones especiales	80	-23,8	263	70,8	-182

Fuente: INDEC, Dirección Nacional de Estadísticas del Sector Externo.

2.

Exportaciones

En marzo de 2021, las exportaciones aumentaron 30,5% respecto a igual mes del año anterior. Fue tan importante la suba de los precios (13,9%) como el de las cantidades (14,6%). Todos los rubros ascendieron salvo los CyE que mostraron una leve caída.

Las MOA se incrementaron 63,7%, debido a mayores precios (24,6%) y cantidades (31,3%). Este aumento fue de 950 millones de dólares, principalmente por mayores ventas de residuos y desperdicios de la industria alimenticia (484 millones de dólares); y grasas y aceites (380 millones de dólares) entre otras subas.

El valor de las exportaciones de los PP se elevó 14,7% (197 millones de dólares), debido al ascenso de 3,1% de las cantidades, y de 11,2% en los precios. Este resultado se dio, fundamentalmente, por mayores ventas de cereales (100 millones de dólares), de semillas y frutos oleaginosos (41 millones de dólares), y minerales metalíferos, escorias y cenizas (38 millones de dólares), entre otros.

Las exportaciones de las MOI mostraron una suba de 15,2% (192 millones de dólares), debido al incremento de las cantidades en 16,1%, ya que los precios disminuyeron 0,7%. Los subrubros que mostraron las mayores subas fueron: material de transporte terrestre (170 millones de dólares), máquinas y aparatos, material eléctrico (40 millones de dólares) y productos químicos y conexos (incluye biodiésel) (39 millones de dólares). El subrubro metales comunes y sus manufacturas registró la mayor caída (-42 millones de dólares).

El rubro CyE tuvo una leve caída de 2 millones de dólares esencialmente por menores exportaciones de carburantes (-35 millones de dólares) y gas de petróleo y otros hidrocarburos gaseosos y energía eléctrica (-23 millones de dólares). El cuadro 6 muestra el comportamiento de los principales productos de exportación y los mercados hacia los cuales fueron dirigidos.

Gráfico 1.

Composición de las exportaciones. Marzo de 2021

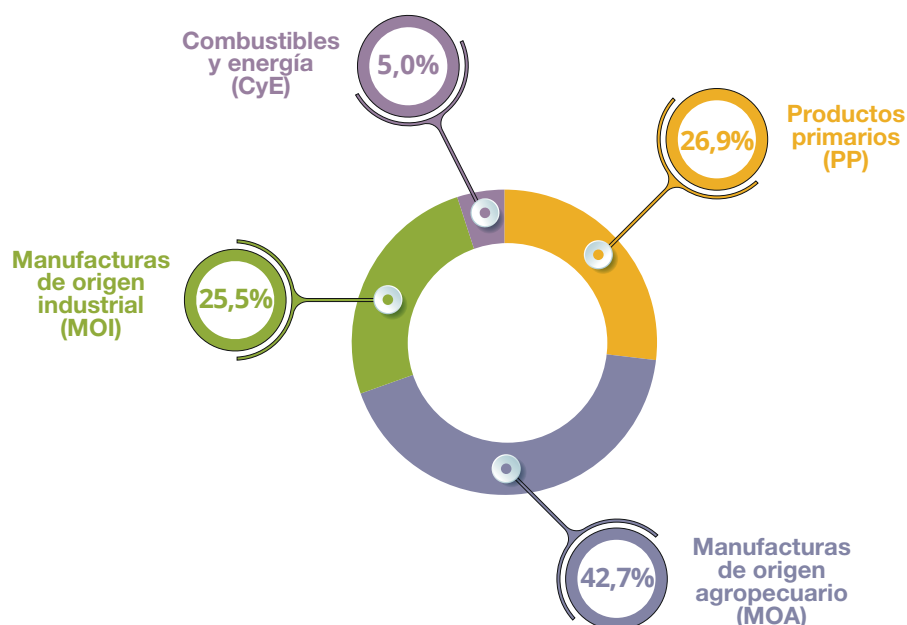

Nota: los totales por suma pueden no coincidir por redondeo en las cifras parciales.

Fuente: INDEC, Dirección Nacional de Estadísticas del Sector Externo.

Cuadro 5.

Exportaciones por principales rubros. Marzo y primer trimestre de 2020 y 2021

Rubros	Marzo			Primer trimestre		
	2021 ^e	2020 [*]	Variación porcentual	2021 ^e	2020 [*]	Variación porcentual
	Millones de dólares		%	Millones de dólares		%
Total	5.720	4.383	30,5	15.407	13.340	15,5
Productos primarios (PP)	1.537	1.340	14,7	3.688	4.091	-9,9
Animales vivos	3	1	200,0	7	7	-
Pescados y mariscos sin elaborar	139	127	9,4	363	383	-5,2
Miel	23	15	53,3	52	35	48,6
Hortalizas y legumbres sin elaborar	47	50	-6,0	138	190	-27,4
Frutas frescas	53	74	-28,4	122	156	-21,8
Cereales	1.047	947	10,6	2.501	2.867	-12,8
Semillas y frutos oleaginosos	131	90	45,6	297	313	-5,1
Tabaco sin elaborar	18	12	50,0	41	32	28,1
Lanas sucias	5,0	2	150,0	13	10	30,0
Fibras de algodón	8	2	300,0	18	14	28,6
Minerales metalíferos, escorias y cenizas	50	12	316,7	104	61	70,5
Resto de productos primarios	14	7	100,0	32	22	45,5
Manufacturas de origen agropecuario (MOA)	2.441	1.491	63,7	6.997	4.628	51,2
Carnes y sus preparados	284	266	6,8	781	797	-2,0
Pescados y mariscos elaborados	23	23	-	56	65	-13,8
Productos lácteos	81	64	26,6	274	236	16,1
Otros productos de origen animal	6	5	20,0	17	18	-5,6
Frutas secas o procesadas	4	5	-20,0	13	16	-18,8
Café, té, yerba mate y especias	15	11	36,4	41	36	13,9
Productos de molinería y sus preparaciones	61	52	17,3	180	172	4,7
Grasas y aceites	597	217	175,1	1.781	862	106,6
Azúcar, cacao y artículos de confitería	22	11	100,0	58	53	9,4
Preparados de hortalizas, legumbres y frutas	55	46	19,6	146	146	-
Bebidas, líquidos alcohólicos y vinagre	77	67	14,9	209	197	6,1
Residuos y desperdicios de la industria alimenticia	1.114	630	76,8	3.161	1.742	81,5
Extractos curtientes y tintóreos	24	13	84,6	62	50	24,0
Pieles y cueros	33	38	-13,2	94	111	-15,3
Lanas elaboradas	10	13	-23,1	28	25	12,0
Resto de MOA	35	28	25,0	95	101	-5,9
Manufacturas de origen industrial (MOI)	1.456	1.264	15,2	3.755	3.583	4,8
Productos químicos y conexos	378	339	11,5	936	785	19,2
Materias plásticas y sus manufacturas	62	69	-10,1	174	201	-13,4
Caucho y sus manufacturas	16	19	-15,8	45	57	-21,1
Manufacturas de cuero, marroquinería, etcétera	2	1	100,0	6	4	50,0
Papel, cartón, impresos y publicaciones	33	32	3,1	97	101	-4,0
Textiles y confecciones	10	9	11,1	27	27	-
Calzado y sus partes componentes	1	0	77,0	1	1	-
Manufacturas de piedra, yeso, vidrio, etcétera	12	9	33,3	33	29	13,8
Piedras, metales preciosos y sus manufacturas, monedas	153	182	-15,9	477	535	-10,8
Metales comunes y sus manufacturas	74	116	-36,2	245	352	-30,4
Máquinas y aparatos, material eléctrico	113	73	54,8	290	250	16,0
Material de transporte terrestre	569	399	42,6	1.287	1.162	10,8
Vehículos de navegación aérea, marítima y fluvial	0	1	-87,9	3	11	-72,7
Resto de MOI	32	16	100,0	135	68	98,5
Combustibles y energía (CyE)	286	288	-0,7	967	1.038	-6,8
Petróleo crudo	109	71	53,5	315	203	55,2
Carburantes	93	128	-27,3	298	566	-47,3
Grasas y aceites lubricantes	6	4	50,0	17	10	70,0
Gas de petróleo, otros hidrocarburos gaseosos y energía eléctrica	59	82	-28,0	299	242	23,6
Resto de combustibles	19	3	///	37	17	117,6

Fuente: INDEC, Dirección Nacional de Estadísticas del Sector Externo.

Cuadro 6.

Exportación según principales productos y países de destino. Marzo de 2021

Rubro		Productos principales	Millones de dólares	Variación porcentual 2021*/2020*	Participación porcentual	Principales países de destino
Total de exportaciones			5.720	30,5	100,0	
Total de productos seleccionados			4.197	39,3	73,4	
MOA	23040010	Harina y pellets de tortas y demás residuos sólidos de la extracción del aceite de soja	1.052	80,7	18,4	Viet Nam, Indonesia, Malasia, España, Polonia
PP	10059010	Maíz en grano	549	-10,2	9,6	Viet Nam, Egipto, Argelia, Malasia, Perú
MOA	15071000	Aceite de soja en bruto, incluso desgomado	504	255,4	8,8	India, China, Bangladesh, Iraq, Egipto
MOI	87042190	Vehículos automóviles para transporte de mercancías, con motor de émbolo, de encendido por compresión (diésel o semidiésel) de peso total con carga máxima <= a 5 t n.c.o.p.	353	48,6	6,2	Brasil, Perú, Chile, Australia, Guatemala
PP	10019900	Trigo y morcajo, excluidos trigo duro y para siembra	289	3,1	5,1	Brasil, Marruecos, Argelia, Chile, Viet Nam
MOA	02023000	Carne bovina, congelada, deshuesada	141	-1,2	2,5	China, Israel, Estados Unidos, Brasil, Países Bajos
MOI	71081210	Oro para uso no monetario, aleación dorada o bullón dorado	129	-17,3	2,3	Estados Unidos, India, Suiza, Canadá
MOI	38260000	Biodiésel y sus mezclas, sin aceites de petróleo o de mineral bituminoso o con un contenido < al 70% en peso de estos aceites	120	-18,4	2,1	Países Bajos, España, Taiwán
PP	10039080	Cebada en grano excluida cervecera	114	s	2,0	China, Brasil, Bolivia, Perú
CyE	27090010	Aceites crudos de petróleo	109	52,5	1,9	Emiratos Árabes Unidos, Estados Unidos, Países Bajos
PP	12024200	Maníes sin cáscara, incluso quebrantados	75	32,2	1,3	Países Bajos, Rusia, Reino Unido, Argelia, Polonia
MOA	02013000	Carne bovina, fresca o refrigerada, deshuesada	64	3,3	1,1	Alemania, Chile, Países Bajos, Israel, Italia
PP	03074310	Calamares y potas congelados	63	50,9	1,1	República de Corea, China, España, Tailandia, Singapur
MOA	22042100	Vinos no espumosos, mosto de uva, en que la fermentación se ha impedido o cortado añadiendo alcohol en recipientes con capacidad <= a 2 l	60	16,7	1,1	Estados Unidos, Reino Unido, Brasil, Canadá, Países Bajos
MOI	87032210	Vehículos automóviles, principalmente para el transporte de personas, de cilindrada > 1.000 cm³ y <= 1.500 cm³, con capacidad <= 6 personas	51	105,4	0,9	Brasil, Uruguay
PP	26161000	Minerales de plata y sus concentrados	s	s	s	Bélgica, República de Corea, Alemania, Japón
CyE	99980100	Aprovisionamiento de combustibles y lubricantes a buques y aeronaves	48	-41,0	0,8	Dato no registrado
PP	10039010	Cebada cervecera	47	84,7	0,8	Brasil, Colombia, Perú, Ecuador
PP	03061790	Camarones, langostinos y demás decápodos Natantia, congelados, excluidos de agua fría y enteros	47	19,2	0,8	España, Tailandia, Rusia, China, Estados Unidos
PP	08083000	Peras frescas	42	-27,7	0,7	Estados Unidos, Rusia, Brasil, Italia, Canadá
MOI	87033390	Vehículos automóviles concebidos principalmente para el transporte de personas, de cilindrada > a 2.500 cm³, con motor de émbolo o pistón, encendido por compresión (diésel o semidiésel), n.c.o.p.	s	s	s	Brasil, Perú, Paraguay, Guatemala, Colombia
MOA	04022110	Leche entera, en polvo, gránulos o similares, sin azucarar, con contenido de materias grasas > al 1,5%	34	20,1	0,6	Argelia, Brasil, Perú, China, Cuba
CyE	27111290	Propano licuado excluido crudo	31	179,9	0,5	Brasil, Chile, Uruguay, Paraguay
MOI	87032310	Vehículos automóviles, principalmente para el transporte de personas, de cilindrada > a 1.500 cm³ y <= a 3.000 cm³, con capacidad <= a 6 personas	30	176,1	0,5	Brasil, Uruguay, Estados Unidos
CyE	27101249	Naftas excluidas para petroquímica	29	188,5	0,5	Paraguay, Países Bajos, Estados Unidos, Chile, Brasil
MOA	15121110	Aceite de girasol, en bruto	29	20,1	0,5	India, Brasil, Perú, Chile, Uruguay
PP	12060090	Semilla de girasol, incluso quebrantada, excluida para siembra	26	129,8	0,5	Rumania, México, Estados Unidos, Brasil, España
MOA	23025000	Salvados, moyuelos y demás residuos del cernido, de la molienda o de otros tratamientos de las leguminosas	23	46,5	0,4	Reino Unido, Países Bajos, España, Irlanda, Arabia Saudita
MOI	71069100	Plata (incluida la plata dorada y la platinada) en bruto	23	-7,1	0,4	Canadá, Suiza
PP	04090000	Miel natural	23	48,1	0,4	Estados Unidos, Japón, Alemania, Bélgica, España
Resto			1.523	11,1	26,6	

Fuente: INDEC, Dirección Nacional de Estadísticas del Sector Externo.

3.

Importaciones

El valor de las importaciones de marzo 2021 fue 68,7% superior al registrado en igual mes del año anterior. Este aumento fue de 2.166 millones de dólares. Las cantidades y los precios subieron 64,2% y 2,8%, respectivamente.

Todos los usos se acrecentaron. El que más aumentó fue PyA, con una alza de 82,3% (473 millones de dólares), debido a un incremento en las cantidades de 87,8%, dado que los precios descendieron 3,0%.

Los BI se incrementaron 81,2% (1.009 millones de dólares), producto de un ascenso de 54,8% en las cantidades y de 17,0% en los precios. Los que más se distinguieron fueron los suministros industriales elaborados no especificados en otras partidas.

Los BK aumentaron 80,5% (381 millones de dólares). Las cantidades se elevaron 81,5% y los precios disminuyeron 0,4%.

Las importaciones de BC subieron 39,9% (186 millones de dólares); las cantidades ascendieron 35,9% y los precios, 3,0%.

Los CyL se incrementaron 28,3% (67 millones de dólares). Los precios decrecieron 18,0% y las cantidades aumentaron 56,7%. De las grandes categorías, la única que registró una caída fue combustible y lubricantes básicos (-8,3%).

Los VA presentaron una variación positiva de 15,3% (22 millones de dólares). Los precios disminuyeron 10,7% y las cantidades se elevaron 28,3%.

Gráfico 2. Composición de las importaciones. Marzo de 2021

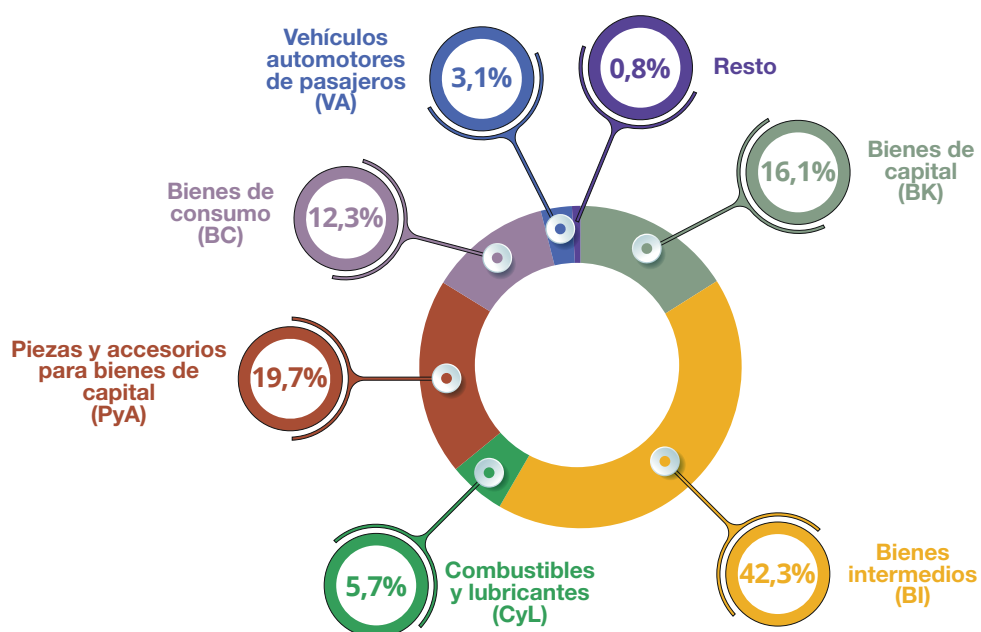

Nota: los totales por suma pueden no coincidir por redondeo en las cifras parciales.

Fuente: INDEC, Dirección Nacional de Estadísticas del Sector Externo.

Cuadro 7. Importaciones según usos económicos, grandes categorías económicas y agregados especiales. Marzo y primer trimestre de 2020 y 2021

Usos económicos, grandes categorías económicas y agregados especiales	Marzo			Primer trimestre		
	2021*	2020*	Variación porcentual	2021*	2020*	Variación porcentual
	Millones de dólares		%	Millones de dólares		%
Total general	5.320	3.154	68,7	12.876	9.881	30,3
Bienes de capital (BK)	854	473	80,5	2.308	1.630	41,6
Bienes de capital, excluidos equipos de transporte	642	347	85,0	1.720	1.259	36,6
Computadoras y teléfonos	117	42	178,6	287	160	79,4
Equipos de transporte industriales	95	84	13,1	301	211	42,7
Bienes intermedios (BI)	2.251	1.242	81,2	5.075	3.696	37,3
Alimentos y bebidas básicos fundamentalmente para la industria	479	269	78,1	535	498	7,4
Alimentos y bebidas elaborados fundamentalmente para la industria	23	15	53,3	65	45	44,4
Suministros industriales básicos no especificados en otras partidas	150	65	130,8	359	171	109,9
Suministros industriales elaborados no especificados en otras partidas	1.452	833	74,3	3.786	2.751	37,6
Medicamentos	147	61	141,0	330	231	42,9
Combustibles y lubricantes (Cyl)	304	237	28,3	744	800	-7,0
Combustibles y lubricantes básicos	111	121	-8,3	281	309	-9,1
Combustibles y lubricantes elaborados	193	116	66,4	463	491	-5,7
Piezas y accesorios para bienes de capital (PyA)	1.048	575	82,3	2.537	1.921	32,1
Piezas y accesorios para bienes de capital	393	224	75,4	931	781	19,2
Partes y piezas para computadoras y teléfonos	151	59	155,9	359	198	81,3
Piezas y accesorios para equipos de transporte	505	292	72,9	1.247	943	32,2
Bienes de consumo (BC)	652	466	39,9	1.603	1.389	15,4
Alimentos y bebidas básicos fundamentalmente para el hogar	52	33	57,6	144	100	44,0
Alimentos y bebidas elaborados fundamentalmente para el hogar	85	63	34,9	215	176	22,2
Equipos de transporte no industriales	38	21	81,0	98	57	71,9
Artículos de consumo duraderos no especificados en otra partida	56	34	64,7	158	131	20,6
Artículos de consumo semiduraderos no especificados en otra partida	152	114	33,3	355	359	-1,1
Artículos de consumo no duraderos no especificados en otra partida	155	98	58,2	350	287	22,0
Medicamentos	115	104	10,6	283	280	1,1
Vehículos automotores de pasajeros (VA)	166	144	15,3	497	391	27,1
Resto	45	17	164,7	112	53	111,3

Fuente: INDEC, Dirección Nacional de Estadísticas del Sector Externo.

Cuadro 8. Importación según principales productos y países de origen. Marzo de 2021

Rubro			Millones de dólares	Variación porcentual 2021*/2020*	Participación porcentual	Principales países de origen
Total de importaciones			5.320	68,7	100,0	
Total de productos seleccionados			1.745	79,2	32,8	
BI	12019000	Porotos de soja, incluso quebrantados, excluidos para siembra	469	80,6	8,8	Paraguay, Brasil
CyL	27101921	Gasóleo (gasoil)	108	132,5	2,0	Emiratos Árabes Unidos, Omán, Países Bajos, Estados Unidos, Qatar
BI	26011210	Aglomerados de hierro por proceso de pelletización, de diámetro >= a 8 mm y <= a 18 mm	90	189,8	1,7	Brasil, Canadá
CyL	27112100	Gas natural en estado gaseoso	89	-22,4	1,7	Bolivia
PyA	85177010	Circuitos impresos con componentes eléctricos o electrónicos montados para teléfonos, incluidos celulares; los demás aparatos de emisión, transmisión o recepción de voz, imagen u otros datos, incluidos los de comunicación en red	84	166,1	1,6	Viet Nam, China, México, Estados Unidos, Singapur
VA	87032310	Vehículos automóviles principalmente para el transporte de personas, de cilindrada > a 1.500 cm³ y <= a 3.000 cm³, con capacidad <= a 6 personas	75	-16,6	1,4	Brasil, México, Colombia, Alemania, Suecia
BI	72071200	Semielaborados de hierro, acero sin alear, con contenido de carbono < a 0,25%, de sección transversal rectangular	75	-	1,4	Brasil
VA	87032210	Vehículos automóviles principalmente para el transporte de personas, de cilindrada > a 1.000 cm³ y <= a 1.500 cm³, con capacidad <= a 6 personas	61	73,0	1,2	Brasil, México, China, Alemania, Francia
PyA	87084080	Cajas de cambio para vehículos automóviles n.c.o.p.	51	58,9	1,0	Japón, Alemania, Filipinas, Brasil, Estados Unidos
BI	30021590	Productos inmunológicos dosificados o acondicionados para la venta al por menor n.c.o.p.	51	204,0	1,0	Alemania, Estados Unidos, Irlanda, Suiza, República de Corea
PyA	85299020	Partes para aparatos receptores de radiodifusión, monitores y proyectores; aparatos receptores de televisión	49	129,1	0,9	China, Viet Nam, Indonesia, Tailandia, Japón
BI	30022029	Vacunas para medicina humana acondicionadas para la venta por menor n.c.o.p.	47	584,0	0,9	Rusia, China, Estados Unidos, República de Corea, Bélgica
Resto	99980400	Bienes despachados mediante servicios postales	44	198,0	0,8	Dato no registrado
PyA	87082999	Partes y accesorios de carrocerías para automóviles para transporte de personas, mercancías o usos especiales, n.c.o.p.	42	44,8	0,8	Tailandia, Brasil, Alemania, México, Reino Unido
PyA	85177099	Partes n.c.o.p., para teléfonos, incluidos celulares; aparatos de emisión, transmisión o recepción de voz, imagen u otros datos, incluidos los de comunicación en red	40	100,4	0,8	Viet Nam, China, República de Corea, Hong Kong, Estados Unidos
BC	30049069	Medicamentos con compuestos heterocíclicos con heteroátomos de nitrógeno, n.c.o.p., acondicionados para la venta por menor	34	-7,0	0,6	Alemania, Puerto Rico, Suiza, Países Bajos, Italia
BK	84713012	Máquinas automáticas para tratamiento o procesamiento de datos, portátiles, de peso < a 3,5 kg con teclado alfanumérico de por lo menos 70 teclas y con una pantalla de área >140 cm² y <560 cm³	32	321,6	0,6	China, Viet Nam, Alemania, Taiwán, Japón
PyA	87089990	Partes y accesorios para vehículos automóviles n.c.o.p.	31	67,2	0,6	Brasil, Tailandia, Estados Unidos, Alemania, Japón
PyA	84082030	Motores de émbolo (pistón), de encendido por compresión, diésel o semidiésel, para vehículos automotores, de cilindrada > a 2.500 cm³ y <= a 3.500 cm³	27	133,7	0,5	Hungría, Tailandia, India, Brasil, Estados Unidos
BI	29359019	Sulfonamidas cuya estructura contenga heterociclos con heteroátomo de nitrógeno exclusivamente n.c.o.p.	27	118,8	0,5	India, China, Estados Unidos, Taiwán, España
BC	08039000	Bananas frescas o secas excluidos los plátanos	25	32,3	0,5	Ecuador, Bolivia, Paraguay, Brasil, Colombia
BK	87012000	Tractores de carretera para semirremolques	25	63,0	0,5	Brasil, Alemania
PyA	84082020	Motores de émbolo (pistón), de encendido por compresión, diésel o semidiésel, para vehículos automotores, de cilindrada > a 1.500 cm³ y <= a 2.500 cm³	24	70,0	0,5	Tailandia, Alemania, Francia, Japón, Italia
CyL	27101259	Gasolinas excluidas de aviación	24	21,4	0,4	Países Bajos
CyL	27011200	Hulla bituminosa sin aglomerar	22	225,2	0,4	Australia, Brasil
CyL	27160000	Energía eléctrica	21	24,8	0,4	Paraguay, Uruguay
BC	38089329	Herbicidas n.c.o.p.	20	47,2	0,4	China, Estados Unidos, Brasil, Israel, Japón
BI	26011100	Minerales de hierro y sus concentrados, excluidas cenizas de piritas, sin aglomerar	20	156,9	0,4	Brasil
BI	29313917	Ácido fosfonometiliminodiacético; ácido trimetilfosfónico	19	26,0	0,4	Estados Unidos, China
BC	39269090	Manufacturas de plástico y de las demás materias de las partidas 39.01 a 39.14 n.c.o.p.	18	102,4	0,3	China, Brasil, Estados Unidos, Tailandia, Alemania
Resto			3.575	64,0	67,2	

Fuente: INDEC, Dirección Nacional de Estadísticas del Sector Externo.

4. Series desestacionalizadas y tendencia-ciclo

4.1 Exportaciones desestacionalizadas y tendencia-ciclo

En términos desestacionalizados, en marzo las exportaciones aumentaron 0,6% con respecto al mes anterior. Por su parte, la tendencia-ciclo aumentó 2,8% con relación a febrero de 2021.

Cuadro 9. Exportaciones argentinas. Series original, desestacionalizada y tendencia-ciclo estimada con variaciones mensuales y anuales

Período		Serie original	Serie desestacionalizada	Tendencia-ciclo	Variación serie original con respecto a igual período del año anterior	Variación desestacionalizada con respecto al mes anterior	Variación tendencia-ciclo con respecto al mes anterior
Millones de dólares				%			
2020	Marzo	4.383	4.553	4.866	-14,7	-13,0	-2,7
	Abril	4.349	4.058	4.755	-18,5	-10,9	-2,3
	Mayo	5.078	4.589	4.674	-16,0	13,1	-1,7
	Junio	4.786	4.442	4.622	-8,6	-3,2	-1,1
	Julio	4.931	4.487	4.595	-15,8	1,0	-0,6
	Agosto	4.955	4.669	4.589	-11,0	4,1	-0,1
	Septiembre	4.727	4.579	4.609	-17,7	-1,9	0,4
	Octubre	4.674	4.578	4.657	-20,6	0,0	1,0
	Noviembre	4.500	4.648	4.741	-23,6	1,5	1,8
	Diciembre	3.544	3.816	4.859	-34,1	-17,9	2,5
2021	Enero	4.912	5.795	5.003	7,3	51,8	3,0
	Febrero	4.775	5.780	5.159	9,1	-0,3	3,1
	Marzo	5.720	5.816	5.306	30,5	0,6	2,8

Nota: los cuadros con las series mensuales desestacionalizadas y tendencia-ciclo se encuentran disponibles en www.indec.gov.ar/ftp/cuadros/economia/ica_anexo_cuadros_22_04_21.xls.

Fuente: INDEC, Dirección Nacional de Estadísticas del Sector Externo.

Gráfico 3. Serie desestacionalizada y tendencia-ciclo de las exportaciones. Marzo 2014-marzo 2021

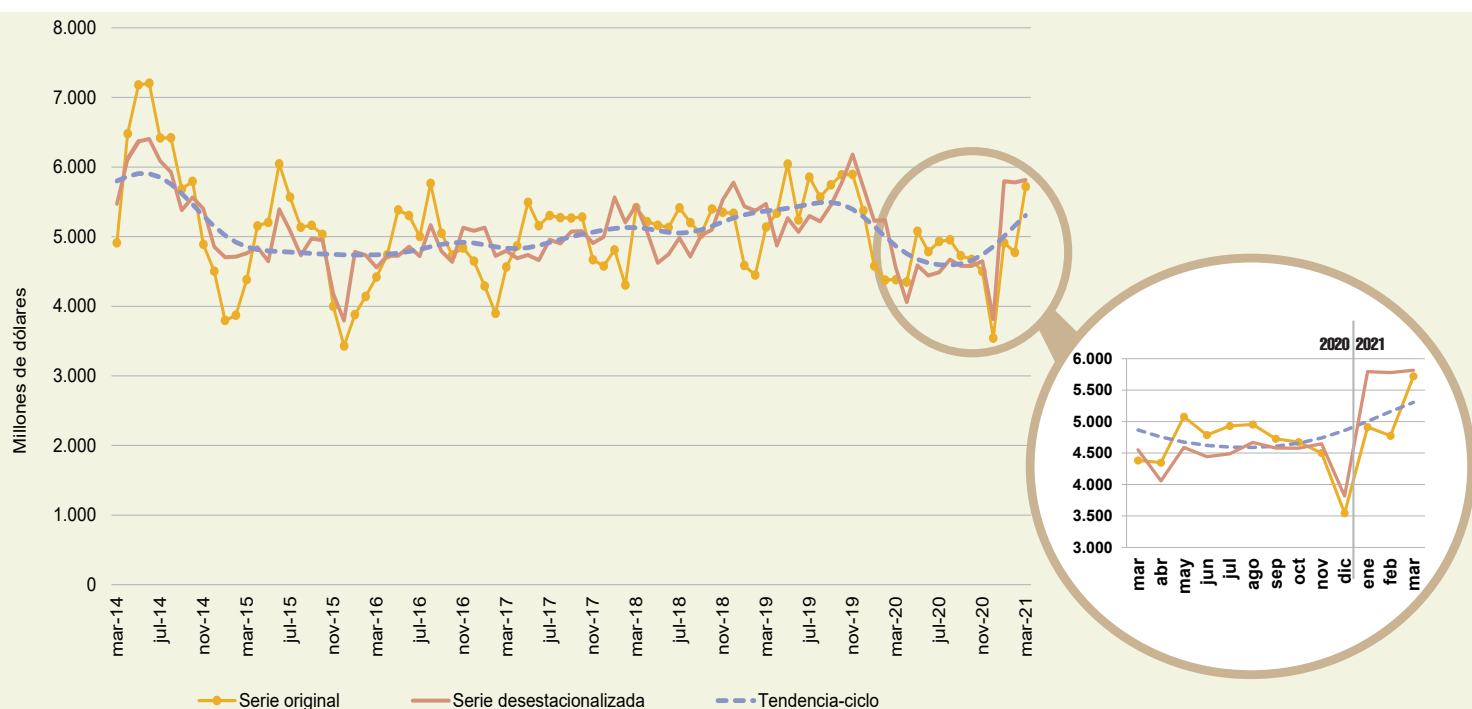

Fuente: INDEC, Dirección Nacional de Estadísticas del Sector Externo.

4.2 Importaciones desestacionalizadas y tendencia-ciclo

En términos desestacionalizados, las importaciones de marzo tuvieron una variación positiva de 13,8% respecto al mes anterior. A su vez, la tendencia-ciclo registró una variación positiva de 1,4% con relación a febrero de 2021.

Cuadro 10. Importaciones argentinas. Series original, desestacionalizada y tendencia-ciclo estimada con variaciones mensuales y anuales

Período		Serie original	Serie desestacionalizada	Tendencia-ciclo	Variación serie original con respecto a igual período del año anterior	Variación desestacionalizada con respecto al mes anterior	Variación tendencia-ciclo con respecto al mes anterior	
Millones de dólares				%				
2020	Marzo	3.154	3.091	3.304	-20,3	-16,8	-3,0	
	Abril	2.894	2.860	3.237	-30,6	-7,5	-2,0	
	Mayo	3.166	3.044	3.221	-31,8	6,4	-0,5	
	Junio	3.299	3.068	3.266	-20,9	0,8	1,4	
	Julio	3.451	3.079	3.370	-29,6	0,3	3,2	
	Agosto	3.508	3.224	3.523	-20,3	4,7	4,5	
	Septiembre	4.129	3.910	3.704	3,2	21,3	5,2	
	Octubre	4.004	3.847	3.892	-2,8	-1,6	5,1	
	Noviembre	4.115	4.418	4.065	20,7	14,8	4,5	
	Diciembre	3.908	4.321	4.212	24,7	-2,2	3,6	
	2021	Enero	3.843	4.392	4.328	8,7	1,6	2,7
		Febrero	3.713	4.492	4.414	16,4	2,3	2,0
Marzo		5.320	5.111	4.475	68,7	13,8	1,4	

Nota: los cuadros con las series mensuales desestacionalizadas y tendencia-ciclo se encuentran disponibles en www.indec.gov.ar/ftp/cuadros/economia/ica_anexo_cuadros_22_04_21.xls.

Fuente: INDEC, Dirección Nacional de Estadísticas del Sector Externo.

Gráfico 4. Serie desestacionalizada y tendencia-ciclo de las importaciones. Marzo 2014-marzo 2021

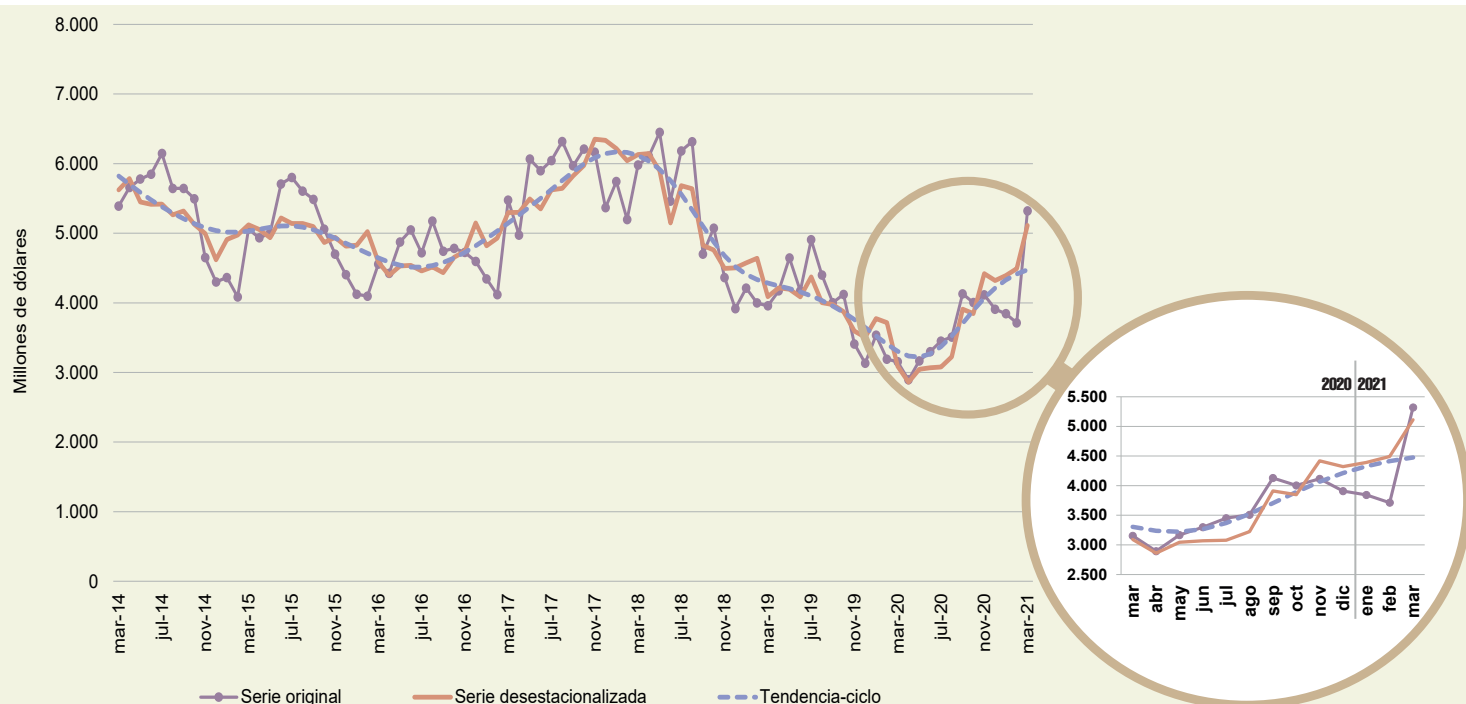

Fuente: INDEC, Dirección Nacional de Estadísticas del Sector Externo.

5. Intercambio comercial según zonas económicas y países seleccionados

Cuadro 11. Balanza comercial, por zonas económicas y países seleccionados. Variación porcentual respecto a igual período de 2020. Marzo y primer trimestre de 2021

Zonas económicas y países seleccionados	Marzo de 2021					Primer trimestre de 2021				
	Exportación ^e		Importación [*]		Saldo [*]	Exportación ^e		Importación [*]		Saldo [*]
	Millones de dólares	Var. %	Millones de dólares	Var. %	Millones de dólares	Millones de dólares	Var. %	Millones de dólares	Var. %	Millones de dólares
Total	5.720	30,5	5.320	68,7	400	15.407	15,5	12.876	30,3	2.531
Mercosur	1.040	14,2	1.648	60,5	-607	2.945	7,2	3.457	27,1	-511
Chile	270	6,7	57	72,7	213	736	-7,7	145	35,5	591
Resto de ALADI	384	47,7	166	6,4	218	892	1,0	455	6,3	437
SICA	72	44,0	2	-	70	164	-5,7	6	20,0	158
USMCA (ex NAFTA) ⁽¹⁾	368	20,7	558	38,5	-190	1.109	18,1	1.409	1,9	-300
Unión Europea ⁽²⁾	795	38,0	796	49,1	-2	2.042	32,4	2.037	21,2	5
Reino Unido	70	133,3	49	53,1	20	195	114,3	131	67,9	64
Suiza	50	-63,8	41	51,9	9	143	-51,9	110	37,5	33
CEI	67	6,3	42	366,7	25	161	-20,3	89	122,5	72
ASEAN	678	20,9	339	85,2	339	1.788	3,2	826	37,4	962
China	425	87,2	1.110	135,2	-684	965	36,9	2.846	57,8	-1.881
República de Corea	73	247,6	42	82,6	31	159	127,1	147	110,0	13
Japón	19	-13,6	94	104,3	-75	44	-18,5	236	41,3	-192
India	244	121,8	91	56,9	153	896	64,4	233	-4,1	663
Medio Oriente	297	11,2	90	350,0	207	1.013	32,6	177	139,2	836
Magreb y Egipto	462	59,3	24	-	437	860	58,7	98	75,0	762
SACU	39	18,2	10	25,0	29	126	32,6	47	67,9	79
Oceanía	62	8,8	28	33,3	34	185	17,8	61	29,8	124
Resto del mundo	305	47,3	133	75,0	173	984	-1,9	367	36,4	617

(¹) El Acuerdo Estados Unidos-México-Canadá (USMCA), en vigencia desde el 1 de julio de 2020, reemplaza el NAFTA.

(²) Desde febrero de 2020, la Unión Europea quedó conformada con un total de 27 países. Los datos de Reino Unido se publican por separado.

Nota: los totales incluyen zonas francas y territorios asociados.

Fuente: INDEC, Dirección Nacional de Estadísticas del Sector Externo.

Mercosur

El intercambio con este bloque arrojó, en marzo, un saldo negativo de 607 millones de dólares. Las exportaciones alcanzaron 1.040 millones de dólares; fueron 14,2% superiores a las de marzo de 2020 (129 millones de dólares), debido a una suba principalmente en las ventas de MOI. El 79,9% de las exportaciones al bloque fueron a Brasil; 9,8%, a Uruguay; 9,3%, a Paraguay; y 0,9%, a Venezuela.

Las exportaciones de vehículos para transporte de mercancías, de peso total con carga máxima <= a 5 t, sumaron 191 millones de dólares, y las de trigo y morcajo (excluidos trigo duro y para siembra) ascendieron a 85 millones de dólares; y en conjunto representaron 26,5% de las exportaciones totales al bloque. También fueron significativas las exportaciones de vehículos para transporte <= a 6 personas, de cilindrada > a 1.000 cm³ y <= a 1.500 cm³; vehículos para transporte de personas, de cilindrada > a 2.500 cm³; cebada cervecera; vehículos para transporte <= a 6 personas, de cilindrada > a 1.500 cm³ y <= a 3.000 cm³; propano licuado; motores de émbolo; ajos frescos o refrigerados excluidos para siembra; naftas excluidas para petroquímica; papas preparadas o conservadas; y malta sin tostar, entera o partida que en conjunto acumularon un 24,5% de las ventas al bloque. Estos doce productos concentraron el 51,0% de las exportaciones al Mercosur.

Las importaciones desde el Mercosur alcanzaron 1.648 millones de dólares; fueron 60,5% superiores a las del mismo mes del año anterior (621 millones de dólares). Se destacaron principalmente las mayores importaciones de BI. El 68,2% de las importaciones desde el Mercosur provinieron de Brasil; 29,9%, de Paraguay; y 2,0%, de Uruguay. Respecto de los productos, el 28,5% correspondió a porotos de soja excluidos para siembra. En marzo, se importaron por este concepto 469 millones de dólares. Las importaciones desagregadas a nivel producto que siguieron en importancia fueron aglomerados de hierro; semielaborados de hierro, acero sin alear; vehículos para transporte <= a 6 personas, de cilindrada > a 1.500 cm³ y <= a 3.000 cm³; vehículos para transporte <= a 6 personas, de cilindrada > a 1.000 cm³ y <= a 1.500 cm³; tractores de carretera para semirremolques; energía

eléctrica; minerales de hierro, sin aglomerar; alúmina calcinada; y juegos de cables que en total sumaron 362 millones de dólares, el 21,9% de las compras desde este bloque. El conjunto de los productos mencionados representaron el 50,4% de las importaciones desde el Mercosur.

En marzo, el comercio con el Mercosur representó 18,2% de las exportaciones totales y 31,0% de las importaciones totales.

Unión Europea

El intercambio comercial con la Unión Europea arrojó, en marzo, un saldo negativo de 2 millones de dólares. Las exportaciones totalizaron 795 millones de dólares, lo que registró una suba de 38,0% en relación con el mismo mes del año anterior (219 millones de dólares). Se observaron incrementos principalmente en las MOA. De un total de veintisiete países, los diez que registraron mayores exportaciones concentraron el 94,3% de las ventas externas al bloque: Países Bajos (incluye el puerto de Rotterdam, tránsito hacia otros países), España, Italia, Polonia, Alemania, Bélgica, Francia, Dinamarca, Rumania e Irlanda, en ese orden. El 74,0% de las exportaciones totales a la Unión Europea reflejó las ventas de harina y pellets de la extracción del aceite de soja; biodiésel; maníes; carne bovina; minerales de plata; semillas de girasol excluida para siembra; aceites crudos de petróleo; salvados, moyuelos y residuos de leguminosas; camarones y langostinos; y peras frescas.

Las importaciones desde la Unión Europea alcanzaron en marzo 796 millones de dólares, con una suba de 49,1% respecto a igual período del año anterior (262 millones de dólares). Se registraron subas principalmente en las compras externas de BI. El 88,9% de las importaciones totales desde el bloque correspondieron a Alemania, Italia, Francia, Países Bajos, España, Irlanda, Hungría, Bélgica, Polonia y Suecia, en ese orden. Las compras a Alemania representaron 28,9% del total de adquisiciones a la Unión Europea. Las importaciones de productos comprendidos en el capítulo 84 (reactores nucleares, calderas, máquinas, aparatos y artefactos mecánicos; partes de estas máquinas o aparatos), en el 30 (productos farmacéuticos), en el 87 (vehículos automóviles, tractores, velocípedos y demás vehículos terrestres; sus partes y accesorios), en el 27 (combustibles minerales, aceites minerales y productos de su destilación; materias bituminosas; ceras minerales) y en el 85 (máquinas, aparatos y material eléctrico, y sus partes; aparatos de grabación o reproducción de sonido, aparatos de grabación o reproducción de imagen y sonido en televisión, y las partes y accesorios de estos aparatos) sumaron 487 millones de dólares, lo cual suma el 61,2% de las importaciones totales desde la Unión Europea. En particular, las compras correspondientes a los capítulos 84 y 30 ascendieron a 195 millones de dólares y 121 millones de dólares, respectivamente, lo que en conjunto equivalió al 39,6% del total de lo adquirido a la región.

En marzo, el comercio con la Unión Europea representó 13,9% de las exportaciones totales y 15,0% de las importaciones totales.

USMCA (ex NAFTA)

El intercambio comercial con este bloque registró, en marzo, un saldo negativo de 190 millones de dólares. Las exportaciones alcanzaron 368 millones de dólares, con una suba respecto de marzo de 2020 de 20,7% (63 millones de dólares). Este incremento se debió principalmente a mayores ventas de MOI y, en menor medida, de MOA y CyE. Los principales productos de exportación fueron oro para uso no monetario, aceites crudos de petróleo, vinos no espumosos, miel natural, maíz para siembra, peras frescas, plata en bruto, tubos sin costura y maíz en grano. En conjunto, estos productos representaron el 52,4% de las exportaciones totales con ese destino. Estados Unidos absorbió 80,2% de las exportaciones totales a USMCA; Canadá, 10,6% y México, 9,2%.

Las importaciones totalizaron 558 millones de dólares. Crecieron 38,5% (155 millones de dólares) respecto de igual mes del año anterior, debido a una suba principalmente de BI. El 72,2% de las importaciones desde USMCA provinieron de Estados Unidos; 21,2%, de México; y 6,6%, de Canadá. Se destacaron las compras de los productos comprendidos en el capítulo 84 (reactores nucleares, calderas, máquinas, aparatos y artefactos mecánicos; partes de estas máquinas o aparatos), en el 39 (plástico y sus manufacturas), en el 29 (productos químicos orgánicos), en el 30 (productos farmacéuticos) y en el 85 (máquinas, aparatos y material eléctrico, y sus partes; aparatos de grabación o reproducción de sonido, aparatos de grabación o reproducción de imagen y sonido en televisión, y las partes y accesorios de

estos aparatos); que en conjunto sumaron 279 millones de dólares, el 50,0% del total importado desde USMCA. En particular, las compras correspondientes al capítulo 84 representaron 15,9% del total de adquisiciones a la región (89 millones de dólares).

Estados Unidos, en marzo, fue el cuarto país de destino de las exportaciones, que representaron el 5,2% del total exportado, y el primer destino de las ventas totales a nivel regional (80,2%). El intercambio comercial con Estados Unidos registró un saldo negativo de 108 millones de dólares. Las exportaciones alcanzaron 295 millones de dólares, con un incremento respecto del mismo período de 2020 de 16,6% (42 millones de dólares). Este aumento se debió principalmente a mayores ventas de CyE y de MOA. Los principales productos de exportación fueron: oro para uso no monetario, aceites crudos de petróleo, vinos no espumosos, miel natural, maíz para siembra, peras frescas y tubos sin costura. En conjunto, estos productos representaron el 51,3% de las exportaciones totales con ese destino. Por su parte, las importaciones ascendieron a 403 millones de dólares. Los principales productos de importación fueron: gasoil; ácido fosfonometiliminodiacético, ácido trimetilfosfónico; y productos inmunológicos.

En marzo, el comercio con USMCA representó 6,4% de las exportaciones totales y 10,5% de las importaciones totales.

China

El intercambio con China registró, en marzo, un saldo comercial negativo de 684 millones de dólares. Las exportaciones sumaron 425 millones de dólares, con una suba de 87,2% (198 millones de dólares) respecto a igual mes del año anterior, debido principalmente a un incremento en las ventas de PP y, en menor medida, de MOA. Por su parte, el 53,0% de las exportaciones de este mes se concentró en cebada en grano excluida cervecera y carne bovina, deshuesada, congelada.

Las importaciones desde China totalizaron, en marzo, 1.110 millones de dólares. Crecieron 135,2% con respecto a igual mes del año anterior (638 millones de dólares), debido principalmente a una suba de BK, y en menor medida, de BI y de PyA. A nivel de capítulos, los productos comprendidos en el 85 (máquinas, aparatos y material eléctrico y sus partes; aparatos de grabación o reproducción de sonido, aparatos de grabación o reproducción de imagen y sonido en televisión y las partes y accesorios de estos aparatos), en el 84 (reactores nucleares, calderas, máquinas, aparatos y artefactos mecánicos; partes de estas máquinas o aparatos) y en el 29 (productos químicos orgánicos) totalizaron 674 millones de dólares y equivalieron al 60,8% del total importado desde China. En particular, las adquisiciones correspondientes al capítulo 85 representaron 303 millones de dólares; 27,3% del total de compras a la región. A nivel productos, el 10,4% de las importaciones estuvo compuesto por partes para aparatos receptores de radiotelefonía, radiotelegrafía, radiodifusión, televisión, videomonitores y videoproyectores; máquinas automáticas para procesamiento de datos, digitales, portátiles, de peso < a 3,5 kg; circuitos impresos con componentes eléctricos o electrónicos montados para aparatos eléctricos de telefonía o telegrafía con hilos, de telecomunicación por corriente portadora o digital; y vacunas para medicina humana.

En marzo, el comercio con China implicó 7,4% de las exportaciones totales y 20,9% de las importaciones totales.

ASEAN (incluye Viet Nam)

En marzo, el intercambio comercial con ASEAN registró un superávit de 339 millones de dólares. Las exportaciones sumaron 678 millones de dólares. Aumentaron 20,9% en relación con el mismo mes del año anterior (117 millones de dólares), debido principalmente a una suba en las ventas de MOA. De los diez países que componen el bloque, Viet Nam, Malasia e Indonesia, en ese orden, absorbieron el 90,4% de las exportaciones totales a la región. El 89,5% de las ventas a ASEAN estuvieron compuestas por dos productos: harina y pellets de la extracción del aceite de soja; y maíz en grano.

Las importaciones sumaron 339 millones de dólares. Se incrementaron 85,2% con respecto a igual mes del año anterior (156 millones de dólares), debido a un aumento principalmente de las compras de PyA. El principal origen de las compras fue Viet Nam (38,2% del total importado). Por último, el 23,6% de las adquisiciones del bloque correspondieron a circuitos impresos con componentes eléctricos o electrónicos montados para aparatos eléctricos de telefonía o telegrafía con hilos, de telecomunicación por corriente portadora o digital; y a partes n.c.o.p., para aparatos eléctricos de telefonía o telegrafía con hilos, de telecomunicación por corriente portadora o digital.

Viet Nam, en marzo, fue el tercer país de destino de las exportaciones, que representó el 5,2% del total exportado, y el primer destino de las ventas totales a nivel regional (43,9%). El intercambio comercial con Viet Nam registró un saldo positivo de 168 millones de dólares. Las exportaciones alcanzaron 297 millones de dólares, con un incremento respecto del mismo período de 2020 de 8,5% (23 millones de dólares). Este aumento se debió principalmente a mayores ventas de PP. Los principales productos de exportación fueron: harina y pellets de la extracción del aceite de soja y maíz en grano. En conjunto, estos productos representaron el 91,7% de las exportaciones totales con ese destino. Por su parte, las importaciones ascendieron a 129 millones de dólares.

En marzo, el comercio con ASEAN representó 11,8% de las exportaciones totales y 6,4% de las importaciones totales.

Chile

El comercio con este país arrojó, en marzo, un superávit de 213 millones de dólares. Las exportaciones ascendieron 270 millones de dólares; subieron 6,7% con respecto al mismo mes del año anterior (17 millones de dólares). Esto fue consecuencia de mayores ventas principalmente de MOI y, en menor medida, de MOA, que lograron compensar las caídas en CyE y PP. A nivel de productos, el 44,0% del total estuvo compuesto por vehículos para transporte de mercancías, de peso total con carga máxima \leq a 5 t; trigo y morcajo, excluidos trigo duro y para siembra; carne bovina; aceite de soja refinado; maíz en grano; gas licuado de petróleo; preparaciones tensoactivas para lavar; azúcar de caña; alimentos para perros o gatos, acondicionados para venta por menor; y harina y pellets de la extracción del aceite de soja.

Las importaciones desde Chile sumaron 57 millones de dólares; crecieron 72,7% con respecto al valor registrado en marzo de 2020 (24 millones de dólares). Se destacaron principalmente las mayores compras de BI. Con relación a los productos importados, el 31,2% del total de adquisiciones estuvo compuesto por salmones; alambre de cobre refinado; papel y cartón estucados; y paltas.

En marzo, el comercio con Chile ascendió a 4,7% de las exportaciones totales y 1,1% de las importaciones totales.

Magreb y Egipto

En marzo, el intercambio comercial con este bloque arrojó un superávit de 437 millones de dólares. Las exportaciones ascendieron a 462 millones de dólares; crecieron 59,3% respecto a las del mismo mes del año anterior (172 millones de dólares). Este incremento se debió principalmente a mayores envíos de PP y de MOA. El 89,5% de las exportaciones al bloque se concentró en cuatro productos: maíz en grano –representó 42,9% del total–; trigo y morcajo, excluidos trigo duro y para siembra; harina y pellets de la extracción del aceite de soja; y aceite de soja en bruto, incluso desgomado. Las ventas a Argelia representaron 31,4% de las exportaciones totales al bloque; mientras que las correspondientes a Egipto y Marruecos, significaron 29,2% y 23,8% del total, respectivamente.

Las importaciones, en marzo, totalizaron 24 millones de dólares; un valor similar respecto a igual mes del año anterior. Se destacaron principalmente las compras de BI, PyA y de BC. El principal origen de las compras fue Egipto (74,8% del total importado). Por último, el 58,4% de las adquisiciones de la zona correspondieron a urea.

El comercio con Magreb y Egipto representó, en marzo, 8,1% de las exportaciones totales y 0,5% de las importaciones totales.

Medio Oriente

En marzo el intercambio comercial con Medio Oriente tuvo un superávit de 207 millones de dólares. Las exportaciones totalizaron 297 millones de dólares, 11,2% superiores a las del mismo mes del año anterior (30 millones de dólares), debido principalmente a subas en las ventas de MOA. De los países que conforman la zona, los primeros siete destinos representaron el 97,5% del total de las exportaciones: Emiratos Árabes Unidos, Iraq, Irán, Arabia Saudita, Israel, Yemen y Siria. En particular, Emiratos Árabes Unidos e Iraq acumularon el 47,1% del total de envíos al bloque. En referencia a los productos

vendidos (harina y pellets de la extracción del aceite de soja; aceites crudos de petróleo; aceite de soja en bruto, incluso desgomado; maíz en grano; y carne bovina), representaron el 86,2% del total de las exportaciones.

Las importaciones desde esta zona ascendieron a 90 millones de dólares, crecieron 70 millones de dólares respecto al valor registrado en marzo de 2020. Las mayores compras fueron de CyL. El principal origen de las compras fue Emiratos Árabes Unidos (36,8% del total importado). Por último, el 85,3% de las adquisiciones de la zona correspondió a gasoil, etilenglicol (etanodiol), herbicidas n.c.o.p., polipropileno y polietileno.

El comercio con Medio Oriente representó 5,2% de las exportaciones totales y 1,7% de las importaciones totales.

6.

Análisis del primer trimestre de 2021

En el primer trimestre de 2021, las exportaciones alcanzaron 15.407 millones de dólares y las importaciones, 12.876 millones de dólares. El intercambio comercial (exportaciones más importaciones) se incrementó 21,8% y alcanzó un valor de 28.283 millones de dólares. La balanza comercial registró un superávit de 2.531 millones de dólares. En todos los casos, las variaciones correspondieron a igual período del año anterior.

Las exportaciones ascendieron 15,5% (2.067 millones de dólares) como resultado de sendas subas en las cantidades (2,1%) y en los precios (13,1%). Las importaciones crecieron 30,3% (2.995 millones de dólares) como resultado de un incremento de 28,4% en las cantidades y un aumento de los precios de 1,5%.

Del análisis de las exportaciones por grandes rubros, se destacó el crecimiento de 51,2% de MOA (2.369 millones de dólares), fundamentalmente por mayores ventas de residuos y desperdicios de la industria alimenticia (en particular, harina y pellets de la extracción del aceite de soja que aumentaron 1.380 millones de dólares); como así también grasas y aceites y productos lácteos (919 y 38 millones de dólares, respectivamente). Por su parte, se redujeron las exportaciones de pieles y cueros, carnes y sus preparados, y pescados y mariscos elaborados. Las MOI se incrementaron 4,8% (172 millones de dólares), principalmente por mayores ventas de productos químicos y conexos que exhibieron un incremento de 19,2% (151 millones de dólares); material de transporte terrestre (125 millones de dólares); y máquinas y aparatos, material eléctrico (40 millones de dólares), entre otras. En cambio, registraron caídas metales comunes y sus manufacturas (-107 millones de dólares); piedras, metales preciosos y sus manufacturas, monedas (-58 millones de dólares); y materias plásticas y sus manufacturas (-27 millones de dólares). Las exportaciones de combustibles y energía fueron 6,8% menores (-71 millones de dólares), esencialmente por la disminución en las ventas de carburantes (-268 millones de dólares). Por el contrario, tanto gas de petróleo, otros hidrocarburos gaseosos y energía eléctrica como petróleo crudo y grasas y aceites lubricantes cerraron el trimestre con incrementos que no llegaron a compensar la baja de carburantes. Por su parte, las exportaciones de PP disminuyeron 9,9% (-403 millones de dólares), principalmente por menores ventas de cereales (en particular trigo y morcajo, excluidos trigo duro y para siembra, cuyos despachos se redujeron 363 millones de dólares en el período), hortalizas y legumbres sin elaborar (-52 millones de dólares), y frutas frescas (-34 millones de dólares); mientras que minerales metalíferos, escorias y cenizas, miel y tabaco sin elaborar registraron subas (ver cuadros 5 y 17).

Respecto a las importaciones, se observaron subas en casi todos los usos económicos, con excepción de combustibles y lubricantes. En efecto, los bienes de capital aumentaron 41,6% (678 millones de dólares), principalmente atribuible a la suba registrada por bienes de capital, excluidos equipos de transporte –que se incrementaron en el período 461 millones de dólares–; mientras que computadoras y teléfonos y equipos de transporte industriales le siguieron en importancia con aumentos de 127 y 90 millones de dólares, respectivamente. Los bienes intermedios crecieron 37,3% (1.379 millones de dólares) esencialmente por las mayores compras de suministros industriales elaborados n.c.o.p. –que aumentaron 1.035 millones de dólares–, suministros industriales básicos no especificados en otras partidas (con un incremento de 188 millones de dólares) y, en menor medida, por medicamentos (42,9%), incluyendo un aumento de 65 millones de dólares en vacunas para medicina humana n.c.o.p. acondicionada para la venta por menor. Las piezas y accesorios para bienes de capital aumentaron 32,1% (616 millones de dólares).

Se registraron mayores compras de circuitos impresos con componentes eléctricos o electrónicos montados para aparatos eléctricos de telefonía o telegrafía con hilos, de telecomunicación por corriente portadora o digital y partes para aparatos receptores de radiodifusión, monitores y proyectores; aparatos receptores de televisión, entre otros. Respecto a bienes de consumo y vehículos automotores de pasajeros, también registraron subas de 15,4% y 27,1%, respectivamente. Por su parte los combustibles y lubricantes disminuyeron 7,0% (-56 millones de dólares), principalmente por menores compras registradas de gas natural en estado gaseoso (ver cuadro 7).

Tomando en cuenta la suma de exportaciones e importaciones, en el primer trimestre de 2021, los principales socios comerciales fueron Brasil, China y Estados Unidos, en ese orden. Las exportaciones a Brasil alcanzaron 2.422 millones de dólares y las importaciones, 2.735 millones de dólares. El saldo comercial fue deficitario en 313 millones de dólares. Las exportaciones a China sumaron 965 millones de dólares y las importaciones, 2.846 millones de dólares. El déficit comercial en este caso fue de 1.881 millones de dólares. Las exportaciones a Estados Unidos sumaron 873 millones de dólares y las importaciones alcanzaron 1.029 millones de dólares, lo que arroja un saldo negativo de 156 millones de dólares. Estos tres socios en conjunto absorbieron 27,7% de las exportaciones de la Argentina y abastecieron 51,3% de las importaciones.

6.1 Intercambio comercial según zonas económicas y países seleccionados. Primer trimestre de 2021

Mercosur

En los tres meses transcurridos de 2021, se registró un déficit con el Mercosur de 511 millones de dólares. Fue el segundo en magnitud entre los considerados en este informe, después del registrado con China. Las exportaciones sumaron 2.945 millones de dólares; crecieron 197 millones de dólares respecto de igual período de 2020. Las importaciones, por su parte, se incrementaron 738 millones de dólares. El comercio con el Mercosur concentró 19,1% de las exportaciones argentinas totales y 26,9% de las importaciones.

Unión Europea

Durante el período enero-marzo de 2021, el comercio con este bloque arrojó un saldo positivo de 5 millones de dólares. Las exportaciones sumaron 2.042 millones de dólares, lo que implicó un aumento de 500 millones de dólares con respecto al mismo período del año anterior. En el mismo lapso, las importaciones se incrementaron 356 millones de dólares. El comercio con la Unión Europea concentró 13,3% de las exportaciones argentinas totales y 15,8% de las importaciones.

USMCA (ex NAFTA)

En el primer trimestre de 2021, el intercambio comercial con este bloque arrojó un saldo negativo de 300 millones de dólares, ubicándose en tercer lugar entre los déficits registrados con los países y regiones, después de los verificados con China y Mercosur. Las exportaciones sumaron 1.109 millones de dólares, con un crecimiento de 170 millones de dólares respecto de igual período de 2020. Las importaciones sumaron 1.409 millones de dólares y aumentaron 26 millones de dólares durante el período considerado. El comercio con USMCA equivalió a 7,2% de las exportaciones argentinas totales y 10,9% de las importaciones.

China

El intercambio comercial con este país, en los tres primeros meses de 2021, registró un déficit de 1.881 millones de dólares. Fue el de mayor magnitud entre los registrados con los diferentes países y bloques económicos que se tratan en este informe. Las exportaciones alcanzaron 965 millones de dólares, con un incremento de 36,9% (260 millones de dólares) con respecto al primer trimestre de 2020. Las importaciones sumaron 2.846 millones de dólares y crecieron 1.043 millones de dólares (57,8%) en relación con los mismos meses del año anterior. El intercambio con China representó 6,3% de las exportaciones argentinas totales y 22,1% de las importaciones.

ASEAN

En el período enero-marzo de 2021, el comercio con este bloque arrojó un superávit de 962 millones de dólares. Fue el de mayor magnitud entre los registrados con los diferentes países y bloques económicos que se destacaron en este informe. Las exportaciones alcanzaron 1.788 millones de dólares; aumentaron 56 millones de dólares respecto de igual período de 2020. Entre los países miembros se destacó Viet Nam que, con 778 millones de dólares, absorbió el 43,5% de los despachos nacionales al bloque. Las importaciones sumaron 826 millones de dólares y se incrementaron 225 millones de dólares con respecto al primer trimestre de 2020. El comercio con ASEAN significó 11,6% de las exportaciones y 6,4% de las importaciones totales.

Chile

En el primer trimestre de 2021, el intercambio con Chile exhibió un superávit de 591 millones de dólares. Las exportaciones fueron de 736 millones de dólares; disminuyeron 61 millones de dólares respecto de igual período del año anterior. Por su parte, las importaciones de ese origen crecieron 38 millones de dólares en relación con el mismo período de 2020. El comercio con Chile equivalió a 4,8% de las exportaciones y 1,1% de las importaciones totales.

Magreb y Egipto

El intercambio comercial con este bloque, en los tres meses transcurridos de 2021, arrojó un superávit de 762 millones de dólares. Se trata del tercer superávit en magnitud entre los registrados con los diferentes países y bloques económicos que se destacaron en este informe, luego de los obtenidos con ASEAN y Medio Oriente. Las exportaciones del período sumaron 860 millones de dólares y aumentaron 318 millones de dólares (58,7%) respecto de igual período de 2020, mientras que las importaciones crecieron 42 millones de dólares. En este período, el comercio con Magreb y Egipto significó 5,6% de las exportaciones y 0,8% de las importaciones totales.

Medio Oriente

El comercio con este bloque tuvo un superávit de 836 millones de dólares en el período enero-marzo de 2021. Fue el segundo saldo positivo en magnitud luego del registrado con ASEAN. Las exportaciones totalizaron 1.013 millones de dólares y se incrementaron 32,6% respecto de igual período de 2020 (249 millones de dólares). Las importaciones totalizaron 177 millones de dólares y crecieron 139,2% (103 millones de dólares). El intercambio con Medio Oriente significó 6,6% de las exportaciones y 1,4% de las importaciones totales.

Principales socios comerciales⁶

En el primer trimestre de 2021, los principales destinos de las exportaciones argentinas fueron Brasil, China, India, Estados Unidos, Viet Nam, Chile, Países Bajos, Indonesia, España e Irán, en ese orden, que en conjunto acumularon el 55,1% del total de ventas externas.

Por su parte, los principales países de origen de las importaciones fueron China, Brasil, Estados Unidos, Paraguay, Alemania, Tailandia, Italia, Viet Nam, México y Bolivia, que representaron el 71,9% del total de compras al exterior.

Los superávits más importantes correspondieron al comercio con India (663 millones de dólares), Chile (591 millones de dólares), Viet Nam (490 millones de dólares), Indonesia (420 millones de dólares), Países Bajos (399 millones de dólares), Irán (366 millones de dólares), Argelia (324 millones de dólares), Perú (314 millones de dólares), Bangladesh (303 millones de dólares) y Egipto (223 millones de dólares).

Los mayores déficits se registraron con China (-1.881 millones de dólares), Alemania (-434 millones de dólares), Paraguay (-379 millones de dólares), Brasil (-313 millones de dólares), Japón (-192 millones de dólares), México (-173 millones de dólares), Tailandia (-165 millones de dólares), Estados Unidos (-156 millones de dólares), Italia (-108 millones de dólares) y Bolivia (-107 millones de dólares).

⁶ Para mayor detalle se puede acceder al Sistema de Consulta de Comercio Exterior de Bienes: https://comex.indec.gob.ar/?_ga=2.230488479.227009370.1597868680-1509903781.1592436568#/.

6.2

Índices de valores, precios y cantidades y efecto de los términos del intercambio. Primer trimestre de 2021 respecto a igual período de 2020

En los tres meses de 2021, el saldo de la balanza comercial fue superavitario en 2.531 millones de dólares. Si en este período se hubiesen registrado los mismos precios que en 2020, el saldo comercial habría tenido un superávit de 931 millones de dólares. Bajo este supuesto, y debido a que el índice de precios de las exportaciones tuvo una suba de mayor magnitud (13,1%) que el índice de precios de las importaciones (1,5%), el país registró una ganancia en los términos del intercambio de 1.563 millones de dólares.

La fórmula utilizada para el cálculo de la ganancia/pérdida del intercambio⁷ es la siguiente:

$$\frac{X_t - M_t}{I P_{M_t}} - \left(\frac{X_t}{I P_{X_t}} - \frac{M_t}{I P_{M_t}} \right)$$

El primer término de la fórmula corresponde al saldo comercial a valores corrientes, deflactado por el índice de precios de las importaciones, con base en igual período del año anterior. El segundo término estima el saldo comercial a precios de igual período del año anterior. En el período considerado, los valores de cada término fueron de 2.494 millones de dólares y 931 millones de dólares, respectivamente, de donde se deduce la ganancia en los términos del intercambio antes informada.

Cuadro 12. Variaciones porcentuales de los índices de valores, precios y cantidades de las exportaciones e importaciones y efecto de los términos del intercambio, base 2004=100, según grandes rubros y usos económicos. Primer trimestre de 2021 respecto a igual período de 2020

Rubros/usos	Primer trimestre de 2021				
	Valor	Precio	Cantidad	A precios corrientes	A precios del acumulado al primer trimestre de 2020
		%			Millones de dólares
Exportación	15,5	13,1	2,1	15.407	13.619
Productos primarios (PP)	-9,9	10,2	-18,2		
Manufacturas de origen agropecuario (MOA)	51,2	23,1	22,8		
Manufacturas de origen industrial (MOI)	4,8	3,2	1,6		
Combustibles y energía (CyE)	-6,8	-6,3	-0,7		
Importación	30,3	1,5	28,4	12.876	12.688
Bienes de capital (BK)	41,6	0,9	40,4		
Bienes intermedios (BI)	37,3	10,1	24,7		
Combustibles y lubricantes (CyL)	-7,0	-16,9	12,0		
Piezas y accesorios para bienes de capital (PyA)	32,1	-1,0	33,5		
Bienes de consumo (BC)	15,4	3,3	11,7		
Vehículos automotores de pasajeros (VA)	27,1	-7,7	37,5		
Resto	111,3	.	.		
Saldo	-	-	-	2.531	931

Nota: la descomposición del valor de las importaciones de bienes en sus componentes de precios y cantidades, de los productos comprendidos en los usos económicos (bienes de capital, piezas y accesorios para bienes de capital, bienes de consumo durable y vehículos y automotores de pasajeros) se efectúa con índices de precios de los principales socios comerciales.

Fuente: INDEC, Dirección Nacional de Estadísticas del Sector Externo.

⁷ Ver metodología *Índices de precios y cantidades del comercio exterior*, punto 6: https://www.indec.gov.ar/ftp/cuadros/economia/metodologia_preciosycantidades.pdf.

7.

Exportaciones netas de productos relacionados con la soja de marzo y primer trimestre de 2021

En marzo de 2021, las exportaciones netas (exportaciones menos importaciones) de los cuatro principales productos derivados del cultivo de la soja y sus subproductos alcanzaron el valor de 1.213 millones de dólares, 96,6% superior a lo registrado en igual mes del año anterior (596 millones de dólares).

Las exportaciones sumaron 1.682 millones de dólares y aumentaron 91,8% en términos interanuales (805 millones de dólares). Este resultado fue producto de un aumento en cantidades y precios de 36,9% y 40,2%, respectivamente. En relación con las cantidades, aumentaron las de aceite de soja (141,4%) y harina y pellets de la extracción del aceite de soja (28,8%), mientras que descendieron las de biodiésel y sus mezclas (33,5%) y porotos de soja, excluidos para siembra (-22,0%). Respecto a los precios, aumentaron los correspondientes a todos los productos: aceite de soja (47,2%); harina y pellets de la extracción del aceite de soja (40,3%); poroto de soja, excluidos para siembra (33,2%); y biodiésel y sus mezclas (22,6%).

Por su parte, las importaciones de porotos de soja, excluidos para siembra, y sus principales derivados fueron de 469 millones de dólares, 209 millones de dólares más que en igual período del año anterior. Los precios aumentaron 54,4% y las cantidades subieron 16,9%. Dichas importaciones se realizaron bajo el régimen de importaciones temporarias con el objetivo de ser industrializadas y provinieron en su mayor parte de Paraguay y, en menor medida, de Brasil. Además, se registraron importaciones menores a un millón de dólares de harina y pellets de la extracción del aceite de soja originarias de Brasil.

Cuadro 13. Exportaciones netas de los principales productos de la soja. Variaciones absolutas y relativas. Marzo y primer trimestre de 2021

Principales productos de la soja		Marzo				Primer trimestre			
		2021*	2020*	Diferencia absoluta	Variación porcentual	2021*	2020*	Diferencia absoluta	Variación porcentual
		Millones de dólares				Millones de dólares			
Exportaciones netas		1.213	617	596	96,6	4.300	2.064	2.236	108,3
Exportación		1.682	877	805	91,8	4.813	2.535	2.277	89,8
12019000	Porotos de soja, incluso quebrantados, excluidos para siembra	6	5	0	3,9	15	69	-53	-77,6
15071000	Aceite de soja en bruto, incluso desgomado	504	142	362	255,4	1.545	661	884	133,8
23040010	Harina y pellets de tortas y demás residuos sólidos de la extracción del aceite de soja	1.052	582	470	80,7	2.988	1.608	1.380	85,8
38260000	Biodiésel y sus mezclas, sin aceites de petróleo o de mineral bituminoso o con un contenido < al 70% en peso de estos aceites	120	147	-27	-18,4	264	197	67	34,0
Importación		469	260	209	80,6	513	471	42	8,9
12019000	Porotos de soja, incluso quebrantados, excluidos para siembra	469	260	209	80,6	512	471	42	8,9
23040010	Harina y pellets de tortas y demás residuos sólidos de la extracción del aceite de soja	0	0	-0	-14,7	0	0	-0	-11,9

Nota: las bases de datos históricas de soja y supproductos, mensuales y acumuladas según país, en dólares y kilos, se encuentran disponibles para su descarga en el Sistema de Consulta de Comercio Exterior de Bienes:

https://comex.indec.gob.ar/?_ga=2.85762393.1346510258.1611573056-1509903781.1592436568#/database.

Fuente: INDEC, Dirección Nacional de Estadísticas del Sector Externo.

Gráfico 5.

Evolución de las exportaciones netas de los principales productos del complejo soja según variaciones absolutas de precios y cantidades en millones de dólares. Enero 2019-marzo 2021

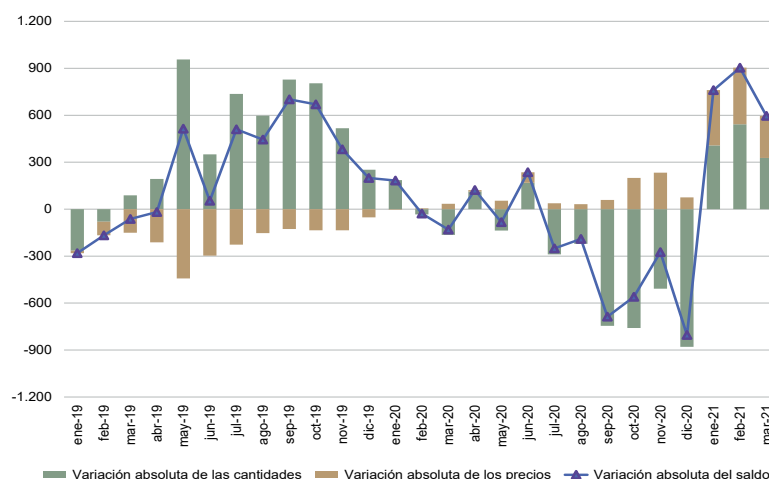

Fuente: INDEC, Dirección Nacional de Estadísticas del Sector Externo.

En los primeros tres meses de 2021, las exportaciones netas de los principales productos derivados del cultivo de la soja y sus subproductos alcanzaron el valor de 4.300 millones de dólares, 2.236 millones de dólares superior (108,3%) al registrado en el mismo período del año anterior.

En este período las exportaciones de los principales productos relacionados con la soja y sus subproductos totalizaron 4.813 millones de dólares, con una suba de 89,8% en términos interanuales (2.277 millones de dólares), producto de un aumento en las cantidades exportadas de 36,6% y un incremento en los precios exportados de 38,7%. Respecto a los precios, aumentaron los correspondientes a todos los productos: porotos de soja, excluidos para siembra (43,1%); harina y pellets de la extracción del aceite de soja (40,3%); aceite de soja (39,2%); y biodiésel y sus mezclas (20,3%). En relación con las cantidades, se incrementaron las de aceite de soja (67,7%), las de harina y pellets de la extracción del aceite de soja (32,1%) y las de biodiésel y sus mezclas (11,2%), mientras que descendieron las de porotos de soja, excluidos para siembra (84,4%).

Por su parte, las importaciones de porotos de soja, excluidos para siembra, y sus principales derivados fueron de 512 millones de dólares, 42 millones de dólares más en comparación con igual período del año anterior.

8. Información complementaria

El valor de las exportaciones de marzo de 2021 fue estimado en forma provisoria debido a que 10,0% de la documentación aduanera oficializada durante este mes se encuentra aún pendiente; esto significa que, al momento del cierre del presente informe, no fue cumplida ni anulada.

Cuadro 14. Cifras de comercio exterior. Exportaciones en millones de dólares, porcentaje de documentación pendiente y totales de la base usuario de exportación e importación. Enero 2020-marzo 2021

Período		Exportaciones	Documentación pendiente de exportación	Base usuario (¹)	
				Exportaciones	Importaciones
		Millones de dólares	%	Millones de dólares	
2020	Enero	4.579	0,1	4.579	3.535
	Febrero	4.378	0,1	4.378	3.191
	Marzo	4.383	0,2	4.383	3.154
	Abril	4.349	0,1	4.349	2.894
	Mayo	5.078	0,1	5.078	3.166
	Junio	4.786	0,2	4.786	3.299
	Julio	4.931	0,2	4.931	3.451
	Agosto	4.955	0,2	4.955	3.508
	Septiembre	4.727	0,2	4.727	4.129
	Octubre	4.674	0,3	4.674	4.004
	Noviembre	4.500	0,3	4.500	4.115
	Diciembre	3.544	0,7	3.544	3.908
2021	Enero	4.912	0,5	4.912	3.844
	Febrero	4.775	1,1	4.737	3.713
	Marzo	5.720	10,0	5.689	5.320

(¹) La información sobre la base usuario se encuentra disponible en el Sistema de Consulta del Comercio Exterior de Bienes en: <https://www.indec.gob.ar/indec/web/Nivel4-Tema-3-2-124>.

Nota: los datos de la base usuario se presentan protegidos de acuerdo a la normativa vigente sobre secreto estadístico y protección de datos individuales (art. 10° de la ley n° 17.622; título VI del decreto n° 3.110; art. 1° de la disposición n° 176/99, entre otros).

El Sistema de Consulta del Comercio Exterior de Bienes proporciona cifras actualizadas en forma continua que sirven como instrumento para la toma de decisiones y el análisis del intercambio comercial entre los países. Se puede consultar información por tipo de comercio (exportación o importación), buscar uno o más productos de acuerdo a la Nomenclatura Común del Mercosur (NCM) y filtrar los resultados por año, período (mensual o anual) y país de destino de las exportaciones u origen de las importaciones. También tiene la opción de descargar la base completa para cada uno de los años disponibles (2002-2020).

Debido al nuevo marco normativo impartido por la Administración Federal de Ingresos Públicos (AFIP), disposición n° 302/2018, el Sistema de Consulta de Comercio Exterior de Bienes del INDEC permite consultar importaciones a nivel de producto, según la NCM y país de origen.

A partir de marzo de 2018, el Sistema de Consulta del Comercio Exterior de Bienes permite realizar consultas a nivel de exportaciones de uno o más productos, según la NCM, entre la Argentina y un país de destino seleccionado, siempre y cuando no se vulnere la normativa de secreto estadístico.

En www.indec.gob.ar se encuentran disponibles los cuadros correspondientes al INDEC Informa, cap. 3.1, "Sector Externo".

Fuente: INDEC, Dirección Nacional de Estadísticas del Sector Externo.

- En el informe técnico *Intercambio comercial argentino (ICA)* suelen realizarse modificaciones a las cifras de los meses anteriores, especialmente en los valores de exportación. Estas modificaciones obedecen a múltiples razones: el valor informado se construye, fundamentalmente, sobre la base de operaciones realizadas y perfeccionadas desde el punto de vista documental y, en el caso de existir un porcentaje de operaciones pendiente al momento de brindar la información, su valor debe ser estimado. Asimismo, hay operaciones que han sido oficializadas por un valor, se efectivizan por un valor inferior y se demora la carga del posembarque (documento en donde se consigna el valor definitivo). Finalmente, la aplicación de regímenes tales como el de precios revisables (petróleo), con ajuste de precios en función a la calidad (concentrado de minerales), como así también las operaciones en consignación, permiten a los exportadores modificar los valores declarados en el momento de la exportación en plazos que van de los 60 a los 180 días del embarque.
- Dada la resolución general n° 2108 AFIP (RG 2108 AFIP), los exportadores de minerales tienen la opción de modificar el valor de sus transacciones en virtud de las variaciones en la cantidad y en la ley del mineral constatadas por el comprador. Esta opción puede ser ejercida dentro de los seis meses de embarque, con posibilidades de prorrogar este plazo por otros seis meses.
- Por lo general, no se realizan modificaciones en las cifras de importación, salvo las practicadas a fin de cada año por la recuperación por parte de los importadores de mercaderías que fueran enviadas previamente a rezago y registradas como tales.
- Valoración: las exportaciones se refieren a precios FOB (libre a bordo), en el puerto o lugar de embarque de las mercaderías; y las importaciones, a precios CIF, que incluyen el valor FOB más el flete y el seguro (excluidos los derechos de importación). Ver: https://www.indec.gov.ar/ftp/cuadros/economia/metodologia_comex.pdf.
- Las variaciones porcentuales de precios y cantidades de las exportaciones e importaciones del período analizado se construyeron sobre la base de un índice de precios mensual del tipo Paasche con base 2004=100. Los índices de precios del tipo Paasche se construyen considerando las cantidades del período de cálculo, razón por la cual son sensibles a los cambios en la composición del comercio exterior.
- El ajuste estacional se lleva a cabo utilizando el programa de desestacionalización X-13ARIMA-SEATS (versión 2.4) desarrollado por el U.S. Census Bureau.

La serie desestacionalizada surge de la eliminación de la serie original de las fluctuaciones estacionales y las variaciones debidas a los días de actividad y a los feriados móviles. Por lo tanto, se estiman los factores estacionales, los efectos por días de actividad y por feriados móviles para luego ser removidos de la serie original.

Los factores estacionales se estiman con el módulo X-11 del programa X-13ARIMA-SEATS. Por las características del método, estos factores sufren modificaciones cada vez que se incorpora un nuevo dato a la serie original.

Las variaciones por días de actividad y por feriados móviles se estiman con un modelo de regresión con errores Arima (RegArima). Los parámetros de este modelo quedan fijos hasta que se realiza una nueva actualización. La serie de tendencia-ciclo se estima a partir de la serie desestacionalizada con el método propuesto por Dagum (1996).

A continuación se especifica la revisión 2020 de las opciones del ajuste estacional de las series de exportación e importación.

Para el período enero 2009-febrero 2020 se realizó un ajuste estacional de las series de tiempo económicas Total de exportaciones y Total de importaciones utilizando el programa X13-ARIMA-SEATS (Final versión 1.1 Build 39, U.S. Bureau of the Census). Las opciones de la desestacionalización se revisan una vez al año.

La desestacionalización de una serie es el procedimiento mediante el cual se obtiene una nueva serie libre de estacionalidad y de las variaciones debidas a la composición del calendario. El programa X-13ARIMA-SEATS permite utilizar el módulo X-11 que estima la estacionalidad por medio de promedios móviles aplicados en forma iterativa. Por las características del método, los factores estimados sufren modificaciones cada vez que se incorpora un nuevo dato a la serie original, esto puede producir revisiones de los valores ya publicados.

El método de desestacionalización que se fijó para este caso es el método directo.

Las principales características del ajuste estacional de las series de comercio exterior son:

Diagnósticos	Exportaciones	Importaciones
Transformación	Sí	Sí
Modo de descomposición	Multiplicativo	Multiplicativo
<i>Outliers</i>	-----	LS2018.SEP
Modelo ARIMA	$(0\ 1\ 1)(0\ 1\ 1)_{12}$	$(0\ 1\ 1)(0\ 1\ 1)_{12}$
Ajusta Pascua	No	No
Ajusta año bisiesto	No	Sí
Ajusta variación por días de actividad	No	Sí
Ajusta <i>outliers</i>	No	Sí
Filtro estacional final	3x5	3x5

La tendencia-ciclo es un indicador que permite analizar los ciclos y la tendencia a largo plazo. Para todas las series antes mencionadas, la estimación de la tendencia-ciclo se realiza por el método H13 modificado (Dagum, 1996), que consiste en un posprocesamiento de la serie desestacionalizada.

Las opciones son:

1. Extensión con un año de pronósticos de la serie desestacionalizada corregida por valores extremos utilizando el modelo $(0\ 1\ 1)(0\ 0\ 1)_{12}$.
2. Corrección más estricta de valores extremos.
3. Estimación de la tendencia utilizando el filtro Henderson de 13 términos.

Nota aclaratoria sobre el ajuste estacional y tendencia-ciclo

Algunas de las medidas tomadas por los gobiernos para mitigar los efectos de la pandemia producida por la COVID-19 tienen, en contrapartida, consecuencias económicas en todos los países del mundo. La Argentina no es una excepción y esto se ve reflejado en los distintos indicadores producidos por el INDEC.

Desde el punto de vista estadístico, el efecto de la COVID-19 puede afectar las series temporales argentinas desde marzo de 2020 en forma de cambios estructurales. Estos pueden ser modelizados por distintos tipos de *outliers* o rampas. Ante la imposibilidad de determinar *a priori* cuál va a ser el impacto en cada serie de tiempo, las opciones de desestacionalización estarán sujetas a revisión permanente con la incorporación de cada nuevo dato para tratar de modelar el efecto de la COVID-19 en forma acertada lo más oportunamente posible. Por esta razón, mientras duren dichas medidas, los ajustes tendrán el carácter de preliminares. Una vez superada esta situación atípica, se realizará una revisión integral de las opciones de los ajustes estacionales de todas las series.

Referencias:

Dagum, E. B. (1996). A new method to reduce unwanted ripples and revisions in trend-cycle estimates from X-11-ARIMA. *Survey Methodology* 22, 77-83.

Zonas económicas

Mercado Común del Sur (Mercosur): Argentina, Brasil, Paraguay, Uruguay, Venezuela y zonas francas de Brasil y Uruguay.

Chile: incluye zonas francas.

Resto de la Asociación Latinoamericana de Integración (Resto de ALADI): Bolivia, Colombia, Cuba, Ecuador, Perú y zonas francas.

Sistema de la Integración Centroamericana (SICA): Belice, Costa Rica, El Salvador, Guatemala, Honduras, Nicaragua, Panamá, República Dominicana y zonas francas.

USMCA (ex NAFTA):⁸ Canadá, Estados Unidos (incluye Puerto Rico y territorios vinculados en América y Oceanía) y México.

Unión Europea (UE):⁹ Alemania, Austria, Bélgica, Bulgaria, Chipre, Croacia, Dinamarca, Eslovaquia, Eslovenia, España (incluye Islas Canarias), Estonia, Finlandia, Francia, Grecia, Hungría, Irlanda, Italia, Letonia, Lituania, Luxemburgo, Malta, Países Bajos, Polonia, Portugal, República Checa, Rumania y Suecia.

Reino Unido: incluye Irlanda del Norte.

Asociación de las Naciones del Sudeste Asiático (ASEAN): Brunei, Camboya, Filipinas, Indonesia, Laos, Malasia, Myanmar, Singapur, Tailandia y Viet Nam.

China: incluye Hong Kong y Macao.

Comunidad de Estados Independientes (CEI): Armenia, Belarús, Kazajistán, Kirguistán, República de Moldova, Federación de Rusia, Tayikistán, Turkmenistán y Uzbekistán.

Medio Oriente: Arabia Saudita, Bahrein, Emiratos Árabes Unidos, Irán, Iraq, Israel, Jordania, Kuwait, Líbano, Omán, Qatar, Yemen, Siria y Palestina.

Egipto y la Unión del Magreb Árabe: Argelia, Egipto, Libia, Marruecos, Mauritania y Túnez.

Unión Aduanera del Sur de África (SACU): Botswana, Eswatini (Swazilandia), Lesotho, Namibia y Sudáfrica.

Oceanía: Australia, Fiji, Islas Marianas Septentrionales, Islas Marshall, Islas Salomón, Kiribati, Estados Federados de Micronesia, Nauru, Nueva Zelandia, Palau, Papua Nueva Guinea, Samoa, territorios vinculados a Australia, territorios vinculados a Francia, territorio británico (Islas Pitcairn), territorios vinculados a Nueva Zelandia, Tonga, Tuvalu y Vanuatu.

⁸ El Acuerdo Estados Unidos-México-Canadá (USMCA, por su sigla en inglés), en vigencia desde el 1 de julio de 2020, reemplaza el NAFTA.

⁹ Desde febrero de 2020, la Unión Europea quedó conformada con un total de 27 países. Los datos de Reino Unido se publican por separado.

11.

Apéndice estadístico

Cuadro 15. Importaciones, por usos económicos y principales secciones de la Nomenclatura Común del Mercosur. Marzo y primer trimestre de 2020 y 2021

Usos/secciones	Marzo			Primer trimestre		
	2021*	2020*	Variación porcentual	2021*	2021*	Variación porcentual
	Millones de dólares		%	Millones de dólares		%
Total general	5.320	3.154	68,7	12.876	9.881	30,3
Bienes de capital (BK)	854	473	80,5	2.308	1.630	41,6
XVI-Máquinas, aparatos y material eléctrico; sus partes y accesorios	641	320	100,3	1.700	1.162	46,3
XVII-Material de transporte	98	88	11,4	310	235	31,9
XVIII-Instrumentos y aparatos óptica; médico-quirúrgico y relojería; instr. musicales	95	51	86,3	244	179	36,3
Resto de bienes de capital	20	13	53,8	54	54	-
Bienes intermedios (BI)	2.251	1.242	81,2	5.075	3.696	37,3
II-Productos del reino vegetal	498	278	79,1	581	525	10,7
V-Productos minerales	125	54	131,5	303	139	118,0
VI-Productos de industrias químicas o de las industrias conexas	688	413	66,6	1.738	1.363	27,5
VII-Plástico, caucho y sus manufacturas	258	146	76,7	676	499	35,5
X-Pasta de madera; papel o cartón	70	62	12,9	191	192	-0,5
XI-Materias textiles y sus manufacturas	94	46	104,3	230	169	36,1
XIII-Manufacturas de piedra, yeso, cemento, amianto, mica, cerámica y vidrio	49	25	96,0	131	86	52,3
XV-Metales comunes y sus manufacturas	331	130	154,6	862	428	101,4
Resto de bienes intermedios	138	90	53,3	365	296	23,3
Combustibles y lubricantes (Cyl)	304	237	28,3	744	800	-7,0
V-Productos minerales	292	218	33,9	714	722	-1,1
Resto de combustibles y lubricantes	12	19	-36,8	30	78	-61,5
Piezas y accesorios para bienes de capital (PyA)	1.048	575	82,3	2.537	1.921	32,1
XVI-Máquinas, aparatos y material eléctrico; sus partes y accesorios	698	377	85,1	1.696	1.280	32,5
XVII-Material de transporte	278	157	77,1	674	494	36,4
Resto de piezas y accesorios	73	40	82,5	167	147	13,6
Bienes de consumo (BC)	652	466	39,9	1.603	1.389	15,4
I-Animales vivos y productos del reino animal	22	12	83,3	53	39	35,9
II-Productos del reino vegetal	48	34	41,2	136	97	40,2
IV-Productos de las industrias alimentarias, bebidas y tabaco	67	49	36,7	171	139	23,0
VI-Productos de industrias químicas o de las industrias conexas	220	172	27,9	515	465	10,8
VII-Plástico, caucho y sus manufacturas	44	19	131,6	106	64	65,6
XI-Materias textiles y sus manufacturas	38	39	-2,6	77	118	-34,7
XII-Calzado, sombreros, paraguas, bastones, plumas, flores artificiales y otros	38	34	11,8	79	98	-19,4
XVI-Máquinas, aparatos y material eléctrico; sus partes y accesorios	45	27	66,7	124	103	20,4
XVII-Material de transporte	36	20	80,0	93	56	66,1
XVIII-Instrumentos y aparatos óptica; médico-quirúrgico y relojería; instr. musicales	17	11	54,5	50	44	13,6
XX-Mercancías y productos diversos	40	21	90,5	100	74	35,1
Resto de bienes de consumo	37	29	27,6	98	93	5,4
Vehículos automotores de pasajeros (VA)	166	144	15,3	497	391	27,1
XVII-Material de transporte	166	144	15,3	497	391	27,1
Resto	45	17	164,7	112	53	111,3

Fuente: INDEC, Dirección Nacional de Estadísticas del Sector Externo.

Cuadro 16.

Balanza comercial argentina por principales secciones y capítulos de la Nomenclatura Común del Mercosur.
Primer trimestre de 2021 respecto al primer trimestre de 2020

Sección/capítulo	Primer trimestre de 2021				
	Exportaciones ^e	Variación porcentual	Importaciones *	Variación porcentual	Saldo *
	Millones de dólares	%	Millones de dólares	%	Millones de dólares
Total general	15.407	15,5	12.876	30,3	2.531
I-Animales vivos y productos del reino animal	1.532	0,8	70	34,6	1.462
02-Carne y despojos comestibles	759	-1,7	32	33,3	728
03-Pescados y crustáceos, moluscos y demás invertebrados acuáticos	418	-6,3	19	46,2	398
04-Leche y productos lácteos; huevos de ave; miel natural; productos comestibles de origen animal, n.e.o.p., n.c.o.p.	329	19,6	4	100,0	325
Resto de sección I	26	-	15	25,0	11
II-Productos del reino vegetal	3.252	-12,2	717	15,3	2.536
08-Frutas y frutos comestibles; cortezas de agrios (cítricos), melones o sandías	135	-22,0	106	34,2	29
10-Cereales	2.501	-12,8	3	-57,1	2.498
12-Semillas y frutos oleaginosos; semillas y frutos diversos; plantas industriales o medicinales; paja y forraje	298	-5,1	538	10,0	-240
Resto de sección II	317	-9,9	69	50,0	249
III-Grasas y aceites animales o vegetales	1.781	106,6	24	41,2	1.757
IV-Productos de las industrias alimentarias, bebidas y tabaco	3.724	62,9	231	23,5	3.492
20-Preparaciones de hortalizas, frutas u otros frutos o demás partes de plantas	146	-	26	13,0	121
22-Bebidas, líquidos alcohólicos y vinagre	209	6,1	17	-34,6	192
23-Residuos y desperdicios de las industrias alimentarias; alimentos preparados para animales	3.161	81,5	14	16,7	3.147
Resto de sección IV	207	3,0	174	38,1	34
V-Productos minerales	932	26,1	1.017	18,1	-85
26-Minerales metalíferos, escorias y cenizas	104	70,5	263	160,4	-159
27-Combustibles y aceites minerales y productos de su destilación; materias bituminosas; ceras minerales	807	22,3	723	-1,8	84
Resto de sección V	22	15,8	32	33,3	-10
VI-Productos de industrias químicas o de las industrias conexas	998	19,4	2.264	23,1	-1.266
28-Productos químicos inorgánicos; compuestos de metal precioso, de elementos radioactivos, de metales de las tierras raras o de isótopos	69	13,1	153	-1,9	-84
29-Productos químicos orgánicos	101	-8,2	664	33,6	-563
30-Productos farmacéuticos	176	27,5	620	18,8	-443
31-Abonos	4	-	159	25,2	-155
33-Aceites esenciales y resinoides; preparaciones de perfumería, de tocador o de cosmética	84	6,3	100	14,9	-16
38-Productos diversos de las industrias químicas	446	29,3	292	24,3	155
Resto de sección VI	118	19,2	276	28,4	-159
VII-Plástico, caucho y sus manufacturas	219	-15,1	869	32,3	-650
39-Plástico y sus manufacturas	174	-13,4	648	36,1	-474
40-Caucho y sus manufacturas	45	-21,1	221	22,1	-176
VIII-Pieles, cueros y sus manufacturas (excepto calzado)	100	-13,0	21	-30,0	79
IX-Madera, corcho y sus manufacturas, carbón vegetal, cestería	60	53,8	36	38,5	24
X-Pasta de madera; papel o cartón	88	-1,1	203	-4,7	-115
XI-Materias textiles y sus manufacturas	86	11,7	313	7,2	-227
XII-Calzado, sombreros, paraguas, bastones, plumas, flores artificiales y otros	2	100,0	81	-18,2	-79
XIII-Manufacturas de piedra, yeso, cemento, amianto, mica, cerámica y vidrio	33	13,8	139	47,9	-106
XIV-Perlas finas, piedras y metales preciosos y su manufactura, bisutería, monedas	477	-10,8	53	39,5	424
XV-Metales comunes y sus manufacturas	245	-30,4	988	94,9	-743
72-Fundición, hierro y acero	66	1,5	414	242,1	-349
73-Manufacturas de fundición, hierro o acero	91	-16,5	191	23,2	-100
76-Aluminio y sus manufacturas	71	-55,6	83	23,9	-12
Resto de sección XV	17	-5,6	300	82,9	-283
XVI-Máquinas, aparatos y material eléctrico; sus partes y accesorios	290	16,0	3.602	37,6	-3.311
84-Reactores nucleares, calderas, máquinas, aparatos y artefactos mecánicos; partes de estas máquinas o aparatos	255	17,0	2.058	38,0	-1.803
85-Máquinas y aparatos, material eléctrico, y sus partes; aparatos de grabación o reproducción de sonido, y de imagen y sonido en televisión, y sus partes y accesorios	35	9,4	1.544	37,0	-1.509
XVII-Material de transporte	1.290	10,0	1.574	33,7	-284
87-Vehículos automóviles, tractores, velocípedos y demás vehículos terrestres; sus partes y accesorios	1.287	10,9	1.491	31,1	-205
Resto de sección XVII	3	-75,0	83	107,5	-80
Resto de secciones y transacciones especiales	299	-36,8	677	22,2	-378

Fuente: INDEC, Dirección Nacional de Estadísticas del Sector Externo.

Cuadro 17.

Productos seleccionados de exportación según diferencias absolutas. Primer trimestre de 2020 y 2021

Productos		Primer trimestre		Diferencias absolutas
		2021 ^e	2020 [*]	
Millones de dólares				
Total de exportaciones		15.407	13.340	2.067
Total de productos seleccionados		8.991	7.247	1.744
23040010	Harina y pellets de tortas y demás residuos sólidos de la extracción del aceite de soja	2.988	1.608	1.380
15071000	Aceite de soja en bruto, incluso desgomado	1.545	661	884
10019900	Trigo y morcajo, excluidos trigo duro y para siembra	1.019	1.382	-363
99980100	Aprovisionamiento de combustibles y lubricantes a buques y aeronaves	160	378	-218
87042190	Vehículos automóviles para transporte de mercancías, con motor de émbolo, de encendido por compresión (diésel o semidiésel) de peso total con carga máxima <= a 5 t n.c.o.p.	827	655	172
27160000	Energía eléctrica	s	s	s
27090010	Aceites crudos de petróleo	315	203	112
10059010	Maíz en grano	1.106	1.208	-102
27112100	Gas natural en estado gaseoso	24	114	-90
76011000	Aluminio sin alear	s	s	s
27101922	Fueloil	9	86	-77
71081210	Aleación dorada o bullón dorado	379	451	-72
10039080	Cebada en grano, excluida cervecera	194	125	69
38260000	Biodiésel y sus mezclas, sin aceites de petróleo o de mineral bituminoso o con un contenido < al 70% en peso de estos aceites	264	197	67
12019000	Porotos de soja, incluso quebrantados, excluidos para siembra	15	69	-54
Resto		6.416	6.093	323

Fuente: INDEC, Dirección Nacional de Estadísticas del Sector Externo.

Cuadro 18.

Productos seleccionados de importación según diferencias absolutas. Primer trimestre de 2020 y 2021

Productos		Primer trimestre		Diferencias absolutas
		2021	2020 [*]	
Millones de dólares				
Total de importaciones		12.876	9.881	2.995
Total de productos seleccionados		2.374	1.628	746
26011210	Aglomerados de hierro por proceso de pelletización, de diámetro >= a 8 mm y <= a 18 mm	208	60	148
72071200	Productos intermedios de hierro o acero sin alear, con contenido carbono < a 0,25% de sección transversal rectangular	142	0	142
85177010	Circuitos impresos con componentes eléctricos o electrónicos montados para teléfonos, incluidos celulares; los demás aparatos de emisión, transmisión o recepción de voz, imagen u otros datos, incluidos los de comunicación en red	197	105	92
30022029	Vacunas para medicina humana acondicionadas para la venta por menor n.c.o.p.	92	20	72
99980400	Bienes despachados mediante servicios postales	107	45	62
87032310	Vehículos automóviles principalmente para el transporte de personas, de cilindrada > a 1.500 cm³ y <= a 3.000 cm³, con capacidad <= a 6 personas	237	186	51
99980100	Aprovisionamiento de combustibles y lubricantes a buques y aeronaves	19	67	-48
85299020	Partes para aparatos receptores de radiodifusión, monitores y proyectores; aparatos receptores de televisión	103	57	46
27112100	Gas natural en estado gaseoso	237	280	-43
12019000	Porotos de soja, incluso quebrantados, excluidos para siembra	512	471	41
87032210	Vehículos automóviles principalmente para el transporte de personas, de cilindrada > 1.000 cm³ y <= 1.500 cm³, con capacidad <= 6 personas	177	138	39
30021590	Productos inmunologicos dosificados o acondicionados para la venta por menor n.c.o.p.	98	59	39
84713012	Máquinas automáticas para tratamiento o procesamiento de datos, portátiles, de peso < a 3,5 kg con teclado alfanumérico de por lo menos 70 teclas y con una pantalla de área > 140 cm² y < 560 cm²	76	37	39
87084080	Cajas de cambio para vehículos automóviles n.c.o.p.	121	87	34
72104910	Productos laminados planos de hierro, acero sin alear, ancho >= a 600 mm, cincados, excluidos electrolíticamente, espesor < a 4,75 mm, n.c.o.p.	48	16	32
Resto		10.502	8.253	2.249

Fuente: INDEC, Dirección Nacional de Estadísticas del Sector Externo.

Cuadro 19. Exportaciones por grandes rubros, según zonas económicas y países seleccionados. Marzo de 2020 y 2021

Zonas económicas y países seleccionados	Grandes rubros														
	Total			Productos primarios (PP)			Manufacturas de origen agropecuario (MOA)			Manufacturas de origen industrial (MOI)			Combustibles y energía (CyE)		
	2021 ^e	2020 [*]	Var.	2021 ^e	2020 [*]	Var.	2021 ^e	2020 [*]	Var.	2021 ^e	2020 [*]	Var.	2021 ^e	2020 [*]	Var.
	Millones de dólares		%	Millones de dólares		%	Millones de dólares		%	Millones de dólares		%	Millones de dólares		%
Total	5.720	4.383	30,5	1.537	1.340	14,7	2.441	1.491	63,7	1.456	1.264	15,2	286	288	-0,7
Mercosur	1.040	911	14,2	165	209	-21,1	150	125	20,0	653	521	25,3	72	56	28,6
Chile	270	253	6,7	41	52	-21,2	99	77	28,6	112	68	64,7	19	56	-66,1
Resto de ALADI	384	260	47,7	111	96	15,6	140	65	115,4	125	95	31,6	9	5	80,0
SICA	72	50	44,0	8	7	14,3	20	6	233,3	45	30	50,0	0	7	-99,5
USMCA (ex NAFTA) (¹)	368	305	20,7	77	76	1,3	88	70	25,7	159	131	21,4	43	28	53,6
Unión Europea (²)	795	576	38,0	186	125	48,8	405	237	70,9	178	206	-13,6	25	8	212,5
Reino Unido	70	30	133,3	11	6	83,3	57	20	185,0	1	3	-66,7	-	1	-100,0
Suiza	50	138	-63,8	1	0	103,5	2	1	100,0	47	137	-65,7	-	-	-
CEI	67	63	6,3	31	32	-3,1	32	24	33,3	4	7	-42,9	-	-	-
ASEAN	678	561	20,9	238	303	-21,5	431	251	71,7	9	8	12,5	-	-	-
China	425	227	87,2	143	42	240,5	256	172	48,8	20	13	53,8	6	-	///
República de Corea	73	21	247,6	67	16	318,8	5	2	150,0	1	3	-66,7	-	-	-
Japón	19	22	-13,6	7	3	133,3	9	9	-	4	10	-60,0	-	-	-
India	244	110	121,8	1	1	-	202	107	88,8	41	3	///	-	-	-
Medio Oriente	297	267	11,2	44	78	-43,6	183	122	50,0	s	s	s	s	s	s
Magreb y Egipto	462	290	59,3	310	209	48,3	149	73	104,1	3	2	50,0	-	7	-100,0
SACU	39	33	18,2	5	7	-28,6	27	20	35,0	7	6	16,7	-	-	-
Oceanía	62	57	8,8	2	9	-77,8	28	46	-39,1	32	s	s	-	s	s
Resto del mundo	305	207	47,3	90	69	30,4	158	65	143,1	10	8	25,0	48	64	-25,0

(¹) El USMCA, en vigencia desde el 1 de julio de 2020, reemplaza el NAFTA.

(²) Desde febrero de 2020, la Unión Europea quedó conformada con un total de 27 países. Los datos de Reino Unido se publican por separado.

Nota: los totales incluyen zonas francas y territorios asociados.

Fuente: INDEC, Dirección Nacional de Estadísticas del Sector Externo.

Cuadro 20. Exportaciones por grandes rubros, según zonas económicas y países seleccionados. Primer trimestre de 2020-2021

Zonas económicas y países seleccionados	Grandes rubros														
	Total			Productos primarios (PP)			Manufacturas de origen agropecuario (MOA)			Manufacturas de origen industrial (MOI)			Combustibles y energía (CyE)		
	2021 ^e	2020 [*]	Var.	2021 ^e	2020 [*]	Var.	2021 ^e	2020 [*]	Var.	2021 ^e	2020 [*]	Var.	2021 ^e	2020 [*]	Var.
	Millones de dólares		%	Millones de dólares		%	Millones de dólares		%	Millones de dólares		%	Millones de dólares		%
Total	15.407	13.340	15,5	3.688	4.091	-9,9	6.997	4.628	51,2	3.755	3.583	4,8	967	1.038	-6,8
Mercosur	2.945	2.748	7,2	525	606	-13,4	499	439	13,7	1.610	1.534	5,0	311	169	84,0
Chile	736	797	-7,7	108	163	-33,7	275	245	12,2	284	214	32,7	69	175	-60,6
Resto de ALADI	892	883	1,0	271	353	-23,2	308	219	40,6	288	295	-2,4	24	16	50,0
SICA	164	174	-5,7	13	12	8,3	36	17	111,8	114	96	18,8	1	49	-98,0
USMCA (ex NAFTA) (¹)	1.109	939	18,1	175	178	-1,7	239	220	8,6	558	479	16,5	138	62	122,6
Unión Europea (²)	2.042	1.542	32,4	444	390	13,8	1.044	650	60,6	427	406	5,2	128	96	33,3
Reino Unido	195	91	114,3	33	14	135,7	158	58	172,4	4	16	-75,0	0	3	-96,4
Suiza	143	297	-51,9	1	0	124,0	6	5	20,0	136	292	-53,4	-	-	-
CEI	161	202	-20,3	66	78	-15,4	86	105	-18,1	9	19	-52,6	-	-	-
ASEAN	1.788	1.732	3,2	588	959	-38,7	1.176	750	56,8	s	s	s	s	s	-
China	965	705	36,9	293	157	86,6	619	492	25,8	43	40	7,5	10	16	-37,5
República de Corea	159	70	127,1	144	59	144,1	10	5	100,0	6	6	-	-	-	-
Japón	44	54	-18,5	15	10	50,0	18	23	-21,7	11	21	-47,6	-	-	-
India	896	545	64,4	3	3	-	767	495	54,9	127	47	170,2	-	-	-
Medio Oriente	1.013	764	32,6	119	305	-61,0	755	289	161,2	s	s	s	s	s	s
Magreb y Egipto	860	542	58,7	478	316	51,3	374	213	75,6	7	6	16,7	-	7	-100,0
SACU	126	95	32,6	14	23	-39,1	97	55	76,4	14	17	-17,6	-	-	-
Oceanía	185	157	17,8	8	24	-66,7	125	125	-	53	s	s	0	s	s
Resto del mundo	984	1.003	-1,9	390	442	-11,8	406	223	82,1	28	26	7,7	160	313	-48,9

(¹) El USMCA, en vigencia desde el 1 de julio de 2020, reemplaza el NAFTA.

(²) Desde febrero de 2020, la Unión Europea quedó conformada con un total de 27 países. Los datos de Reino Unido se publican por separado.

Nota: los totales incluyen zonas francas y territorios asociados.

Fuente: INDEC, Dirección Nacional de Estadísticas del Sector Externo.

Cuadro 21.

Importaciones por usos económicos, según zonas económicas y países seleccionados.
Marzo de 2020 y 2021

Zonas económicas y países seleccionados	Usos											
	Total			Bienes de capital (BK)			Bienes intermedios (BI)			Combustibles y lubricantes (CyL)		
	2021*	2020*	Var.	2021*	2020*	Var.	2021*	2020*	Var.	2021*	2020*	Var.
	Millones de dólares		%	Millones de dólares		%	Millones de dólares		%	Millones de dólares		%
Total	5.320	3.154	68,7	854	473	80,5	2.251	1.242	81,2	304	237	28,3
Mercosur	1.648	1.027	60,5	147	112	31,3	1.030	541	90,4	24	40	-40,0
Chile	57	33	72,7	3	1	200,0	32	17	88,2	0	0	164,7
Resto de ALADI	166	156	6,4	1	0	339,3	24	10	140,0	99	114	-13,2
SICA	2	2	-	1	1	-	1	0	145,9	-	-	-
USMCA (ex NAFTA) (¹)	558	403	38,5	96	73	31,5	250	176	42,0	22	19	15,8
Unión Europea (²)	796	534	49,1	127	92	38,0	277	163	69,9	57	28	103,6
Reino Unido	49	32	53,1	6	5	20,0	25	18	38,9	0	0	352,7
Suiza	41	27	51,9	3	2	50,0	24	17	41,2	0	0	///
CEI	42	9	366,7	0	1	-92,9	41	4	///	0	3	-98,5
ASEAN	339	183	85,2	46	29	58,6	47	23	104,3	-	0	-100,0
China	1.110	472	135,2	356	128	178,1	333	148	125,0	0	0	53,9
República de Corea	42	23	82,6	7	6	16,7	16	10	60,0	1	0	74,6
Japón	94	46	104,3	23	8	187,5	16	7	128,6	0	0	177,6
India	91	58	56,9	8	2	300,0	62	38	63,2	5	7	-28,6
Medio Oriente	90	20	350,0	3	3	-	17	5	240,0	66	10	///
Magreb y Egipto	24	24	-	0	0	208,2	19	21	-9,5	-	-	-
SACU	10	8	25,0	2	2	-	4	2	100,0	-	-	-
Oceanía	28	21	33,3	1	1	-	4	20	-80,0	22	0	///
Resto del mundo	133	76	75,0	22	5	340,0	29	21	38,1	7	15	-53,3

Zonas económicas y países seleccionados	Usos											
	Piezas y accesorios para bienes de capital (PyA)			Bienes de consumo (BC)			Vehículos automotores de pasajeros (VA)			Resto		
	2021*	2020*	Var.	2021*	2020*	Var.	2021*	2020*	Var.	2021*	2020*	Var.
	Millones de dólares		%	Millones de dólares		%	Millones de dólares		%	Millones de dólares		%
Total	1.048	575	82,3	652	466	39,9	166	144	15,3	45	17	164,7
Mercosur	204	118	72,9	112	83	34,9	130	132	-1,5	0	0	43,3
Chile	2	2	-	20	12	66,7	-	-	-	0	0	245,8
Resto de ALADI	1	0	138,2	38	31	22,6	3	0	///	0	0	-18,7
SICA	0	0	-11,4	0	1	-17,6	-	-	-	0	0	33,7
USMCA (ex NAFTA) (¹)	88	68	29,4	88	62	41,9	14	4	250,0	0	0	-63,8
Unión Europea (²)	203	134	51,5	123	113	8,8	9	5	80,0	0	0	///
Reino Unido	9	3	200,0	10	6	66,7	0	0	279,5	0	0	159,9
Suiza	2	1	100,0	12	7	71,4	-	-	-	0	0	-13,0
CEI	1	0	404,4	0	0	43,5	-	-	-	0	-	///
ASEAN	194	95	104,2	52	37	40,5	-	-	-	0	0	///
China	250	102	145,1	165	94	75,5	5	0	///	0	0	250,5
República de Corea	16	5	220,0	1	1	-	0	0	-65,6	0	0	///
Japón	46	27	70,4	4	3	33,3	5	1	400,0	0	0	16,1
India	7	4	75,0	9	6	50,0	-	0	-100,0	0	0	53,6
Medio Oriente	1	1	-	3	1	200,0	-	-	-	0	0	31,6
Magreb y Egipto	4	2	100,0	2	1	100,0	-	-	-	0	0	50,0
SACU	3	4	-25,0	0	0	74,1	-	-	-	0	-	///
Oceanía	0	0	-11,9	0	0	6,1	-	-	-	0	-	///
Resto del mundo	19	9	111,1	11	9	22,2	0	1	-85,5	44	17	158,8

(¹) El USMCA, en vigencia desde el 1 de julio de 2020, reemplaza el NAFTA.

(²) Desde febrero de 2020, la Unión Europea quedó conformada con un total de 27 países. Los datos de Reino Unido se publican por separado.

Nota: los totales incluyen zonas francas y territorios asociados.

Fuente: INDEC, Dirección Nacional de Estadísticas del Sector Externo.

Cuadro 22.

Importaciones por usos económicos, según zonas económicas y países seleccionados.
Primer trimestre de 2020-2021

Zonas económicas y países seleccionados	Usos											
	Total			Bienes de capital (BK)			Bienes intermedios (BI)			Combustibles y lubricantes (CyL)		
	2021*	2020*	Var.	2021*	2020*	Var.	2021*	2020*	Var.	2021*	2020*	Var.
	Millones de dólares		%	Millones de dólares		%	Millones de dólares		%	Millones de dólares		%
Total	12.876	9.881	30,3	2.308	1.630	41,6	5.075	3.696	37,3	744	800	-7,0
Mercosur	3.457	2.719	27,1	384	315	21,9	1.859	1.308	42,1	76	124	-38,7
Chile	145	107	35,5	6	4	50,0	89	56	58,9	0	0	74,0
Resto de ALADI	455	428	6,3	3	2	50,0	69	39	76,9	258	290	-11,0
SICA	6	5	20,0	3	2	50,0	2	1	100,0	-	-	-
USMCA (ex NAFTA) ⁽¹⁾	1.409	1.383	1,9	258	281	-8,2	635	578	9,9	37	123	-69,9
Unión Europea ⁽²⁾	2.037	1.681	21,2	372	314	18,5	696	576	20,8	167	83	101,2
Reino Unido	131	78	67,9	13	16	-18,8	77	43	79,1	0	0	405,1
Suiza	110	80	37,5	8	6	33,3	71	46	54,3	0	0	438,4
CEI	89	40	122,5	1	2	-50,0	85	30	183,3	0	6	-96,9
ASEAN	826	601	37,4	110	99	11,1	119	89	33,7	0	1	-14,4
China	2.846	1.803	57,8	977	494	97,8	851	555	53,3	1	0	139,9
República de Corea	147	70	110,0	28	16	75,0	57	35	62,9	22	1	///
Japón	236	167	41,3	52	29	79,3	33	31	6,5	0	0	23,3
India	233	243	-4,1	16	12	33,3	151	117	29,1	21	79	-73,4
Medio Oriente	177	74	139,2	10	9	11,1	44	27	63,0	108	25	332,0
Magreb y Egipto	98	56	75,0	1	0	223,4	84	48	75,0	0	-	///
SACU	47	28	67,9	7	5	40,0	19	9	111,1	6	-	///
Oceanía	61	47	29,8	4	2	100,0	26	43	-39,5	27	0	///
Resto del mundo	367	269	36,4	57	23	147,8	106	64	65,6	19	68	-72,1

Zonas económicas y países seleccionados	Usos											
	Piezas y accesorios para bienes de capital (PyA)			Bienes de consumo (BC)			Vehículos automotores de pasajeros (VA)			Resto		
	2021*	2020*	Var.	2021*	2020*	Var.	2021*	2020*	Var.	2021*	2020*	Var.
	Millones de dólares		%	Millones de dólares		%	Millones de dólares		%	Millones de dólares		%
Total	2.537	1.921	32,1	1.603	1.389	15,4	497	391	27,1	112	53	111,3
Mercosur	475	401	18,5	266	233	14,2	397	339	17,1	0	0	34,3
Chile	4	5	-20,0	46	42	9,5	-	-	-	0	0	68,1
Resto de ALADI	3	2	50,0	113	91	24,2	9	4	125,0	0	0	-16,5
SICA	0	0	7,9	1	1	-	-	-	-	0	0	32,5
USMCA (ex NAFTA) ⁽¹⁾	248	214	15,9	191	167	14,4	39	20	95,0	0	0	-32,0
Unión Europea ⁽²⁾	462	382	20,9	317	311	1,9	22	14	57,1	2	0	///
Reino Unido	18	6	200,0	22	13	69,2	0	0	178,8	0	0	229,9
Suiza	6	4	50,0	25	25	-	-	-	-	0	0	-3,3
CEI	2	1	100,0	1	0	161,2	-	-	-	0	0	8,1
ASEAN	460	288	59,7	136	125	8,8	-	-	-	0	0	142,0
China	602	441	36,5	401	309	29,8	14	3	366,7	0	0	23,2
República de Corea	36	15	140,0	3	2	50,0	1	1	-	0	0	///
Japón	127	92	38,0	10	8	25,0	13	7	85,7	0	0	-39,6
India	21	16	31,3	24	20	20,0	-	0	-100,0	0	0	31,5
Medio Oriente	4	3	33,3	10	9	11,1	-	-	-	0	0	///
Magreb y Egipto	7	6	16,7	5	2	150,0	-	-	-	0	0	-16,7
SACU	15	13	15,4	1	1	-	-	0	-100,0	0	0	482,8
Oceanía	2	1	100,0	2	1	100,0	-	-	-	0	0	323,1
Resto del mundo	45	30	50,0	30	30	-	1	3	-66,7	109	52	109,6

(1) El USMCA, en vigencia desde el 1 de julio de 2020, reemplaza el NAFTA.

(2) Desde febrero de 2020, la Unión Europea quedó conformada con un total de 27 países. Los datos de Reino Unido se publican por separado.

Nota: los totales incluyen zonas francas y territorios asociados.

Fuente: INDEC, Dirección Nacional de Estadísticas del Sector Externo.

Cuadro 23. Intercambio comercial argentino con Brasil. Enero 2020-marzo 2021

Período	Exportación		Importación		Saldo	
	2021 ^e	2020 [*]	2021 [*]	2020 [*]	2021 [*]	2020 [*]
Millones de dólares						
Enero	816	697	760	661	57	36
Febrero	774	827	852	692	-79	135
Marzo	832	767	1.123	717	-291	50
Abril		394		519		-126
Mayo		383		520		-137
Junio		464		583		-119
Julio		555		708		-153
Agosto		638		783		-145
Septiembre		770		905		-135
Octubre		744		886		-141
Noviembre		866		886		-20
Diciembre		837		825		11

Nota: los totales incluyen zonas francas y territorios asociados.

Fuente: INDEC, Dirección Nacional de Estadísticas del Sector Externo.

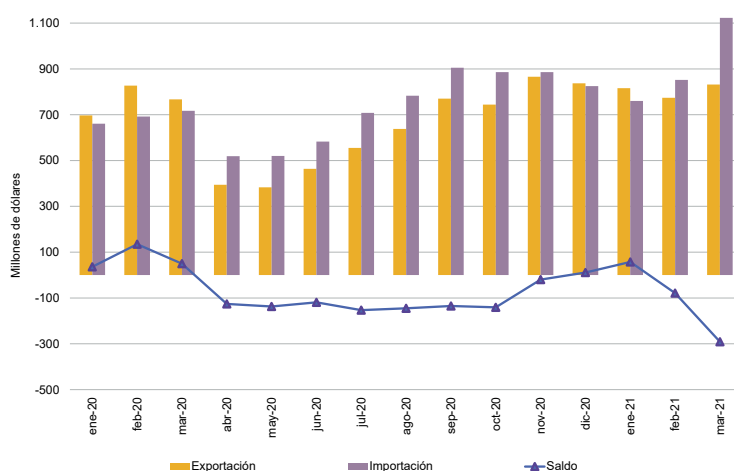

Cuadro 24. Intercambio comercial argentino con China. Enero 2020-marzo 2021

Período	Exportación		Importación		Saldo	
	2021 ^e	2020 [*]	2021 [*]	2020 [*]	2021 [*]	2020 [*]
Millones de dólares						
Enero	286	283	871	750	-585	-467
Febrero	253	196	865	580	-612	-384
Marzo	425	227	1.110	472	-684	-246
Abril		510		411		99
Mayo		981		656		325
Junio		665		692		-27
Julio		556		751		-194
Agosto		596		738		-142
Septiembre		319		890		-571
Octubre		432		859		-426
Noviembre		370		879		-510
Diciembre		262		986		-724

Nota: los totales incluyen zonas francas y territorios asociados.

Fuente: INDEC, Dirección Nacional de Estadísticas del Sector Externo.

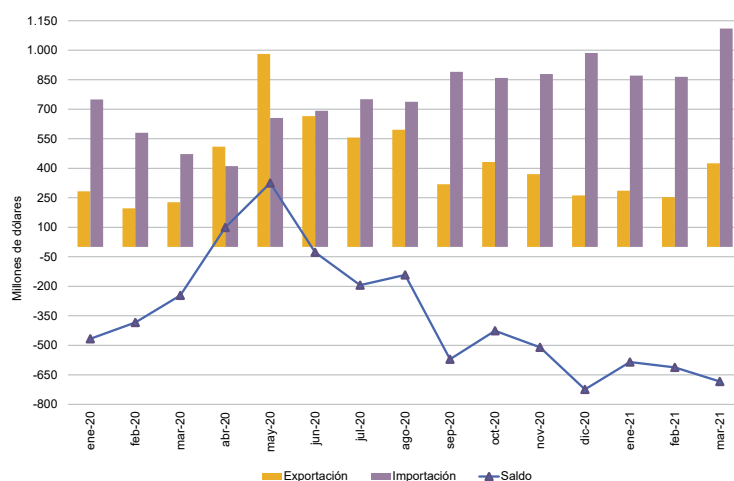

Cuadro 25. Intercambio comercial argentino con Chile. Enero 2020-marzo 2021

Período	Exportación		Importación		Saldo	
	2021 ^e	2020 [*]	2021 [*]	2020 [*]	2021 [*]	2020 [*]
Millones de dólares						
Enero	237	292	45	41	192	250
Febrero	229	252	43	33	186	219
Marzo	270	253	57	33	213	220
Abril		220		30		190
Mayo		210		33		177
Junio		183		40		143
Julio		240		47		193
Agosto		276		56		220
Septiembre		264		55		209
Octubre		255		58		197
Noviembre		229		60		168
Diciembre		217		53		164

Nota: los totales incluyen zonas francas y territorios asociados.

Fuente: INDEC, Dirección Nacional de Estadísticas del Sector Externo.

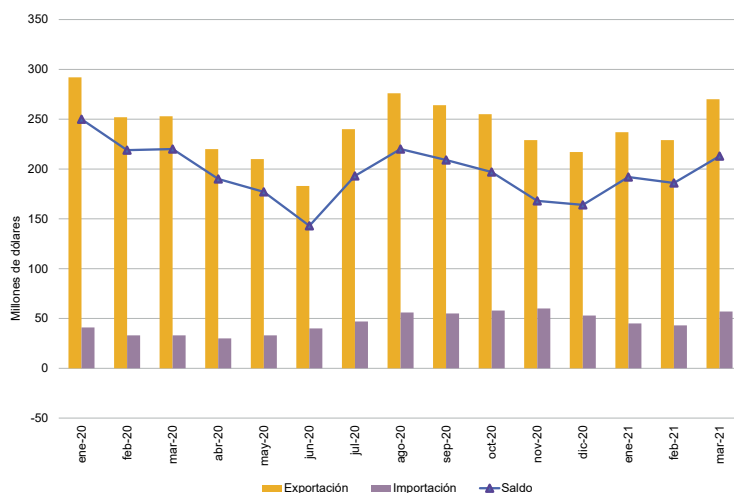

Cuadro 26. Intercambio comercial argentino con Estados Unidos. Enero 2020-marzo 2021

Período	Exportación		Importación		Saldo	
	2021 ^e	2020 [*]	2021 [*]	2020 [*]	2021 [*]	2020 [*]
Millones de dólares						
Enero	271	227	348	424	-77	-197
Febrero	307	292	277	334	30	-42
Marzo	295	253	403	295	-108	-42
Abril		272		384		-113
Mayo		196		319		-123
Junio		339		370		-30
Julio		375		382		-7
Agosto		335		353		-18
Septiembre		260		345		-85
Octubre		260		379		-119
Noviembre		272		445		-172
Diciembre		228		384		-156

Nota: los totales incluyen zonas francas y territorios asociados.

Fuente: INDEC, Dirección Nacional de Estadísticas del Sector Externo.

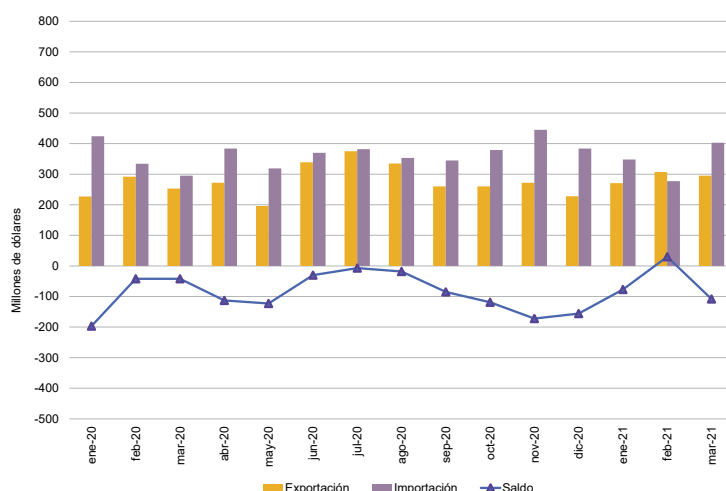

Cuadro 27. Intercambio comercial argentino con Alemania. Enero 2020-marzo 2021

Período	Exportación		Importación		Saldo	
	2021 ^e	2020 [*]	2021 [*]	2020 [*]	2021 [*]	2020 [*]
Millones de dólares						
Enero	40	73	180	178	-140	-105
Febrero	52	71	164	137	-111	-66
Marzo	48	58	230	175	-182	-117
Abril		48		209		-161
Mayo		60		185		-125
Junio		59		146		-87
Julio		62		126		-65
Agosto		80		133		-53
Septiembre		49		178		-129
Octubre		56		163		-107
Noviembre		50		198		-149
Diciembre		59		162		-103

Nota: los totales incluyen zonas francas y territorios asociados.

Fuente: INDEC, Dirección Nacional de Estadísticas del Sector Externo.

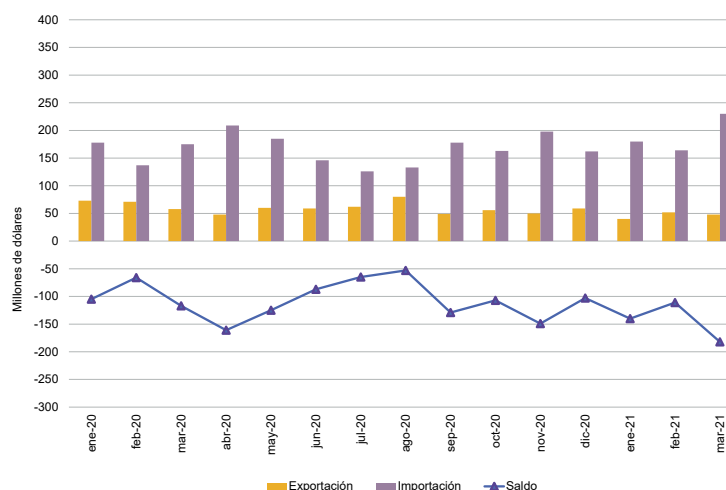

Cuadro 28. Intercambio comercial argentino con Viet Nam. Enero 2020-marzo 2021

Período	Exportación		Importación		Saldo	
	2021 ^e	2020 [*]	2021 [*]	2020 [*]	2021 [*]	2020 [*]
Millones de dólares						
Enero	167	231	77	73	90	158
Febrero	314	112	82	39	232	74
Marzo	297	274	129	59	168	215
Abril		266		48		218
Mayo		336		33		302
Junio		331		55		276
Julio		266		70		196
Agosto		313		77		236
Septiembre		227		83		144
Octubre		198		89		109
Noviembre		234		71		162
Diciembre		63		56		6

Nota: los totales incluyen zonas francas y territorios asociados.

Fuente: INDEC, Dirección Nacional de Estadísticas del Sector Externo.

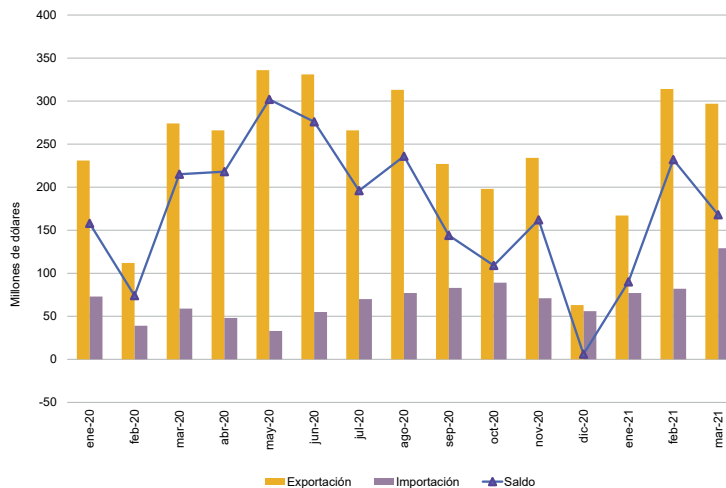

Cuadro 29.

Exportaciones a Brasil según principales rubros. Marzo y primer trimestre de 2020 y 2021

Rubros	Exportaciones a Brasil					
	Marzo			Primer trimestre		
	2021 ^e	2020 [*]	Variación porcentual	2021 ^e	2020 [*]	Variación porcentual
	Millones de dólares		%	Millones de dólares		%
Total	832	767	8,5	2.422	2.291	5,7
Productos primarios (PP)	156	200	-22,0	501	574	-12,7
Cereales	118	154	-23,4	405	443	-8,6
Hortalizas y legumbres sin elaborar	23	30	-23,3	56	88	-36,4
Frutas frescas	9	13	-30,8	24	32	-25,0
Pescados y mariscos sin elaborar	2	0	398,5	6	2	200,0
Semillas y frutos oleaginosos	1	1	-	2	4	-50,0
Resto de productos primarios	3	2	50,0	8	5	60,0
Manufacturas de origen agropecuario (MOA)	103	92	12,0	373	330	13,0
Productos de molinería y sus preparaciones	26	27	-3,7	87	90	-3,3
Productos lácteos	17	11	54,5	70	52	34,6
Preparados de hortalizas, legumbres y frutas	16	17	-5,9	47	51	-7,8
Grasas y aceites	9	5	80,0	70	36	94,4
Carnes y sus preparados	8	10	-20,0	20	27	-25,9
Resto de MOA	25	20	25,0	79	77	2,6
Manufacturas de origen industrial (MOI)	532	439	21,2	1.315	1.280	2,7
Material de transporte terrestre	355	285	24,6	815	792	2,9
Productos químicos y conexos	53	31	71,0	134	105	27,6
Máquinas y aparatos, material eléctrico	40	32	25,0	126	102	23,5
Materias plásticas y sus manufacturas	28	38	-26,3	83	116	-28,4
Metales comunes y sus manufacturas	17	24	-29,2	65	68	-4,4
Resto de MOI	39	30	30,0	92	97	-5,2
Combustibles y energía (CyE)	42	36	16,7	233	106	119,8

Nota: los totales incluyen la zona franca.

Fuente: INDEC, Dirección Nacional de Estadísticas del Sector Externo.

Cuadro 30. Importaciones desde Brasil según usos económicos, grandes categorías económicas y agregados especiales. Marzo y primer trimestre de 2020 y 2021

Usos económicos, grandes categorías económicas y agregados especiales	Importaciones desde Brasil					
	Marzo			Primer trimestre		
	2021*	2020*	Variación porcentual	2021*	2020*	Variación porcentual
	Millones de dólares		%	Millones de dólares		%
Total general	1.123	717	56,6	2.735	2.070	32,1
Bienes de capital (BK)	145	111	30,6	359	313	14,7
Bienes de capital, excluidos equipos de transporte	75	48	56,3	189	163	16,0
Computadoras y teléfonos	0	0	-15,7	0	0	-72,8
Equipos de transporte industriales	71	63	12,7	170	150	13,3
Bienes intermedios (BI)	549	263	108,7	1.281	782	63,8
Alimentos y bebidas básicos fundamentalmente para la industria	22	7	214,3	29	14	107,1
Alimentos y bebidas elaborados fundamentalmente para la industria	11	7	57,1	25	21	19,0
Suministros industriales básicos no especificados en otras partidas	103	35	194,3	222	75	196,0
Suministros industriales elaborados no especificados en otras partidas	411	212	93,9	1.000	667	49,9
Medicamentos	3	2	50,0	6	4	50,0
Combustibles y lubricantes (Cyl)	3	23	-87,0	8	48	-83,3
Combustibles y lubricantes básicos	0	0	-67,1	0	0	17,1
Combustibles y lubricantes elaborados	3	23	-87,0	8	48	-83,3
Piezas y accesorios para bienes de capital (PyA)	196	113	73,5	455	386	17,9
Piezas y accesorios para bienes de capital	37	19	94,7	87	69	26,1
Partes y piezas para computadoras y teléfonos	0	0	845,8	0	0	-12,0
Piezas y accesorios para equipos de transporte	158	94	68,1	367	316	16,1
Bienes de consumo (BC)	100	73	37,0	235	203	15,8
Alimentos y bebidas básicos fundamentalmente para el hogar	7	3	133,3	17	7	142,9
Alimentos y bebidas elaborados fundamentalmente para el hogar	27	23	17,4	70	59	18,6
Equipos de transporte no industriales	2	2	-	4	6	-33,3
Artículos de consumo duraderos no especificados en otra partida	3	4	-25,0	8	11	-27,3
Artículos de consumo semiduraderos no especificados en otra partida	20	17	17,6	46	46	-
Artículos de consumo no duraderos no especificados en otra partida	36	20	80,0	80	62	29,0
Medicamentos	4	3	33,3	11	12	-8,3
Vehículos automotores de pasajeros (VA)	130	132	-1,5	397	339	17,1
Resto	0	0	43,2	0	0	34,3

Nota: los totales incluyen la zona franca.

Fuente: INDEC, Dirección Nacional de Estadísticas del Sector Externo.