



Comercio exterior

Vol. 7, n° 7



Intercambio comercial argentino

Cifras estimadas de marzo de 2023



Informes técnicos. Vol. 7, nº 77

ISSN 2545-6636

Comercio exterior. Vol. 7, nº 7

Intercambio comercial argentino

Cifras estimadas de marzo de 2023

ISSN 2545-6644

Instituto Nacional de Estadística y Censos (INDEC)

Queda hecho el depósito que fija la Ley 11.723

Dirección: Marco Lavagna

Dirección Técnica: Pedro Ignacio Lines

Dirección de Gestión: Santiago Tettamanti

Dirección General de Difusión y Comunicación: María Silvina Viazzi

Coordinación de Producción Gráfica y Editorial: Marcelo Costanzo

Este informe técnico fue producido por los equipos de trabajo de:

Dirección Nacional de Estadísticas del Sector Externo y Cuentas Internacionales

Silvia Alejandra Amiel

Dirección de Estadísticas del Comercio Exterior

María Inés Dalton



Esta publicación utiliza una licencia Creative Commons.
Se permite su reproducción con atribución de la fuente.

Buenos Aires, abril de 2023

Signos convencionales:

* Dato provisorio

e Dato estimado por extrapolación, proyección

i Dato estimado por imputación

u Dato de calidad inferior al estándar

- Cero absoluto

. Dato no registrado

... Dato no disponible a la fecha de presentación de los resultados

/// Dato que no corresponde presentar

s Dato confidencial por aplicación de las reglas del secreto estadístico

Publicaciones del INDEC

Las publicaciones editadas por el Instituto Nacional de Estadística y Censos pueden ser consultadas en www.indec.gov.ar y en el Centro Estadístico de Servicios, ubicado en Av. Presidente Julio A. Roca 609 C1067ABB, Ciudad Autónoma de Buenos Aires, Argentina. El horario de atención al público es de 9:30 a 16:00.

También pueden solicitarse al teléfono (54-11) 5031-4632

Correo electrónico: ces@indec.gov.ar

Sitio web: www.indec.gov.ar

Twitter: [@INDECArgentina](https://twitter.com/INDECArgentina)

Facebook: [/INDECArgentina](https://www.facebook.com/INDECArgentina)

Instagram: [@indecargentina](https://www.instagram.com/indecargentina)

Spotify: [/INDECArgentina](https://open.spotify.com/track/INDECArgentina)

Calendario anual anticipado de informes:

<http://www.indec.gov.ar/indec/web/Calendario-Fecha-0>

Índice

Pág.

Resumen ejecutivo de marzo y primer trimestre de 2023.	
Cifras estimadas.....	3
1. Síntesis de los resultados.....	9
1.1 Índices de valores, precios y cantidades y efecto de los términos del intercambio de marzo de 2023	12
1.2 Balanza comercial argentina por principales capítulos de la Nomenclatura Común del Mercosur	13
2. Exportaciones	14
3. Importaciones.....	17
4. Series desestacionalizadas y tendencia-ciclo.....	20
4.1 Exportaciones desestacionalizadas y tendencia-ciclo	20
4.2 Importaciones desestacionalizadas y tendencia-ciclo.....	21
5. Intercambio comercial según zonas económicas y países seleccionados	22
6. Análisis del primer trimestre de 2023	26
6.1 Intercambio comercial según zonas económicas y países seleccionados. Primer trimestre de 2023	32
6.2 Índices de valores, precios y cantidades y efecto de los términos del intercambio. Primer trimestre de 2023 respecto a igual período de 2022	34
7. Exportaciones netas de productos relacionados con la soja. Marzo y primer trimestre de 2023	35
8. Exportaciones netas del sector automotriz. Marzo y primer trimestre de 2023	37
9. Información complementaria.....	38
10. Nota metodológica	39
11. Zonas económicas	42
12. Apéndice estadístico.....	43

Enlaces

Los cuadros en formato excel del presente informe se encuentran en:

https://www.indec.gov.ar/ftp/cuadros/economia/ica_cuadros_20_04_23.xls

Para mayor detalle se puede acceder al Sistema de Consulta de Comercio Exterior de Bienes:

[https://comex.indec.gov.ar/?_ga=2.230488479.227009370.1597868680-1509903781.1592436568#/#/](https://comex.indec.gov.ar/?_ga=2.230488479.227009370.1597868680-1509903781.1592436568#/)

Pueden consultarse más detalles de las series que componen el ICA, desde enero 2022 hasta el período de referencia del presente informe, en los cuadros que se encuentran en formato digital, disponibles en: www.indec.gov.ar/ftp/cuadros/economia/ica_anexo_cuadros_20_04_23.xls.

Aviso

La base de importación que se descarga del Sistema de Consultas de Bienes brinda información sobre los valores CIF y su apertura en FOB, Flete y Seguro.

Los archivos de origen provincial desde 2018 se podrán descargar del Sistema de Consulta de Comercio Exterior en la pestaña "Base de datos-Modalidad anual": https://comex.indec.gov.ar/?_ga=2.7136050.1840472550.1649680827-1597639766.1574437103#/database

A partir de abril de 2023, las cifras desestacionalizadas y tendencia-ciclo se presentan de forma definitiva hasta diciembre de 2016.



Intercambio comercial argentino

Cifras estimadas de marzo y primer trimestre de 2023

Resumen ejecutivo



Exportaciones

Marzo 2021-marzo 2023

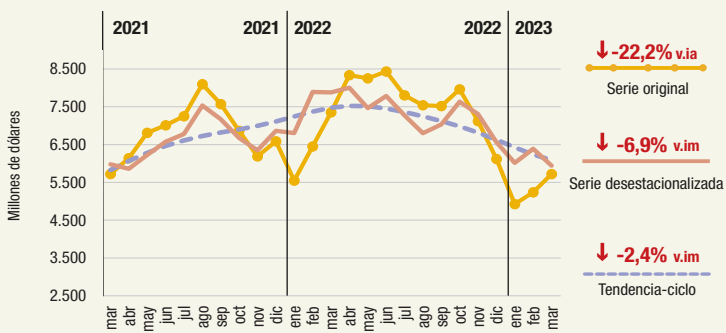

Importaciones

Marzo 2021-marzo 2023

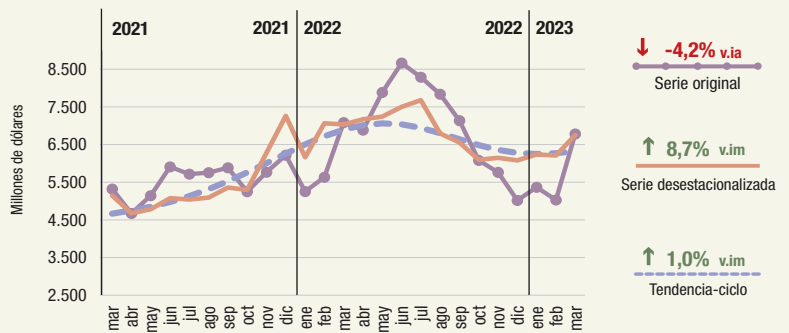

v.ia: variación interanual v.im: variación intermensual

Exportaciones, importaciones y saldo comercial, en millones de dólares. Enero 2013-marzo 2023

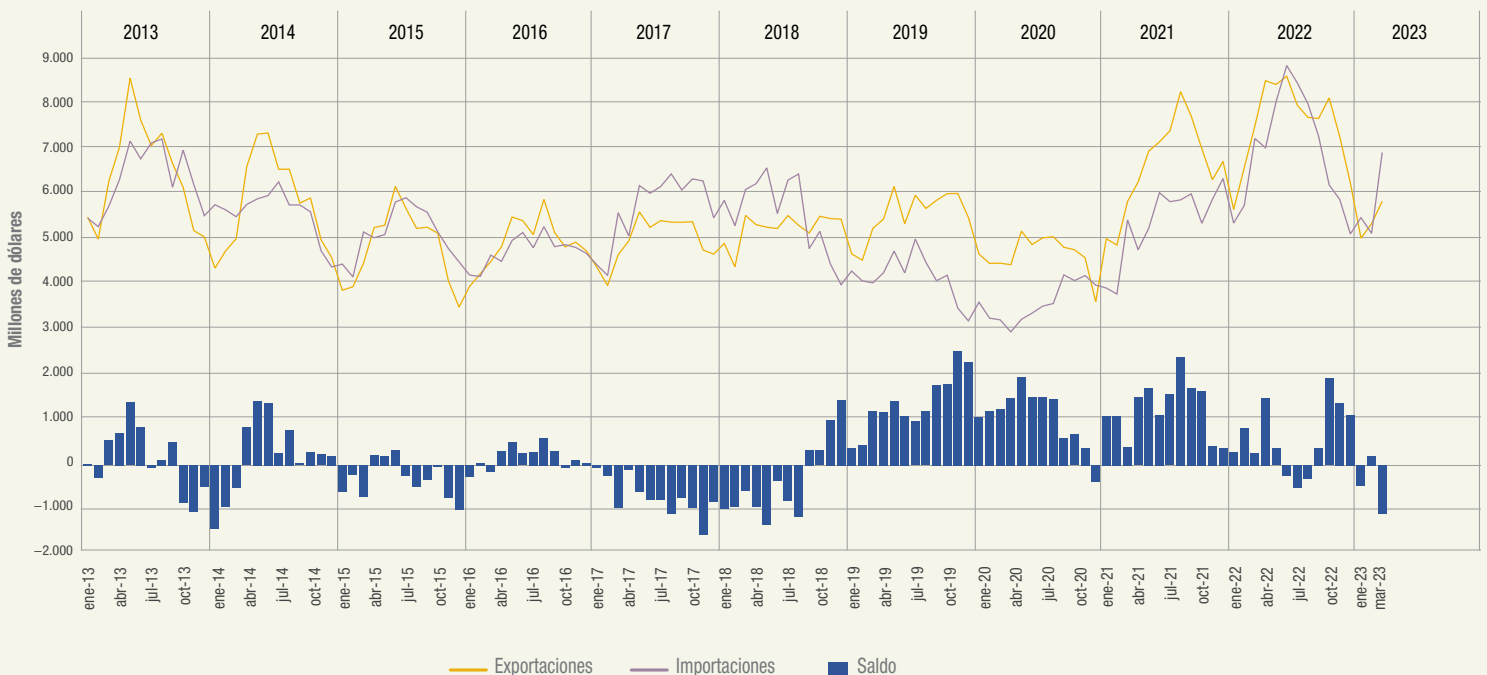

Fuente: INDEC, Dirección Nacional de Estadísticas del Sector Externo y Cuentas Internacionales.

Exportaciones por grandes rubros e importaciones por usos económicos.
En millones de dólares, participación y variación porcentual. Marzo de 2023

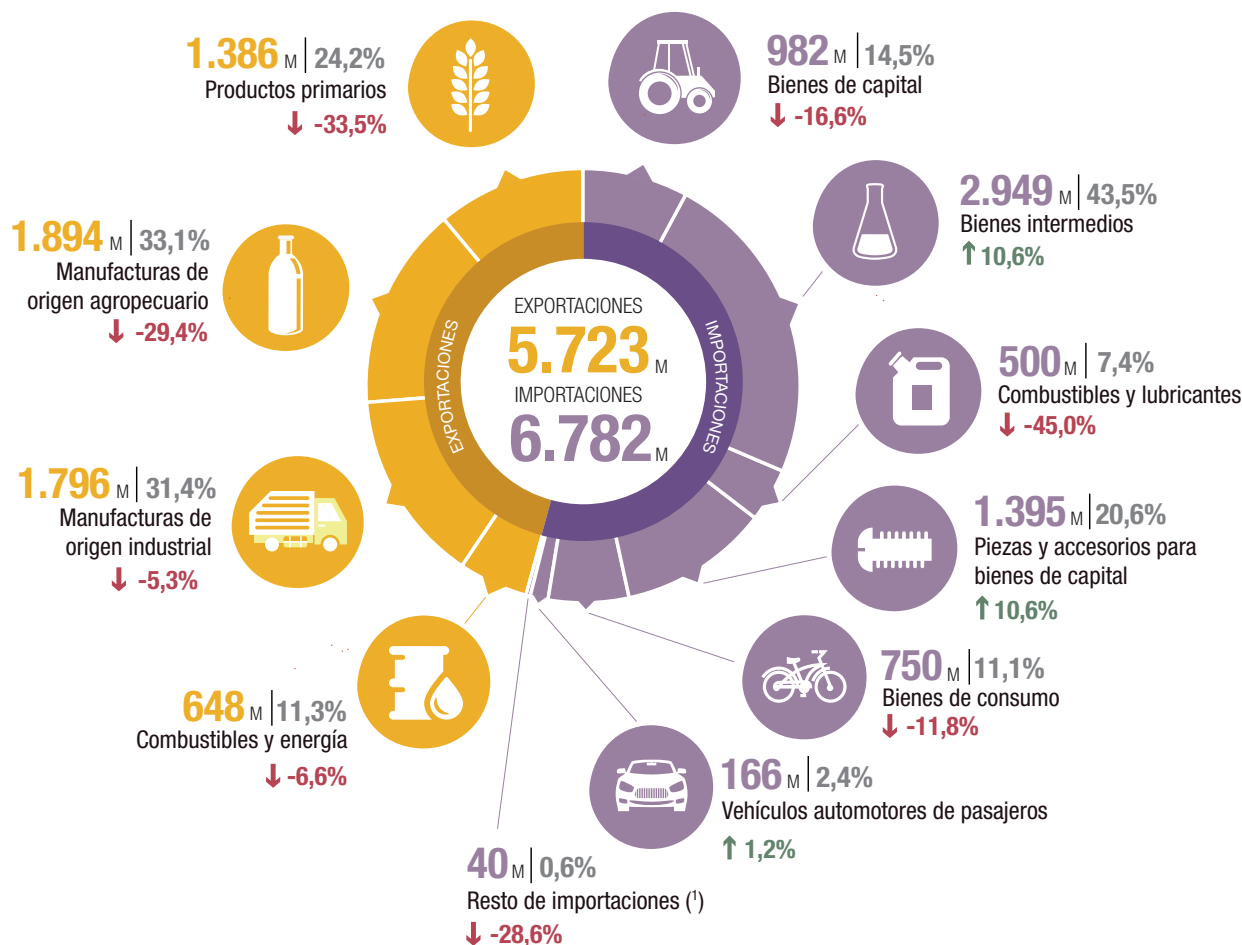

M: millones de dólares.

↑ ↓ : variación porcentual respecto a igual período del año anterior.

(¹) Incluye bienes despachados mediante servicios postales (*courier*).

Principales socios comerciales, según intercambio comercial

País	Exportaciones	Importaciones	Saldo
Brasil	1.149 ↑ 16,5%	1.648 ↑ 19,0%	-499
Unión Europea	585 ↓ -19,4%	1.020 ↓ -2,3%	-435
China	410 ↓ -14,6%	1.095 ↓ -32,5%	-685
Estados Unidos	351 ↓ -43,9%	713 ↑ 8,2%	-362
Paraguay	105 ↑ 7,1%	773 ↑ 135,7%	-668
Chile	427 ↓ -13,7%	73 ↓ -6,4%	354
Perú	303 ↑ 13,9%	19 ↓ -17,4%	284
India	186 ↓ -53,1%	94 ↓ -20,3%	92

Nota: los totales por país pueden diferir de los publicados en el Sistema de Consultas de Comercio Exterior de Bienes. La codificación de países utilizada en el ICA corresponde a país ampliado, mientras que en el Sistema se corresponde con la ISO 3166-1 alfa-2. Por ejemplo, para el Sistema, la definición de país China se corresponde con el código "CN", mientras que para el ICA, China está conformada por: "CN: China", "HK: Hong Kong" y "MO: Macao" (ver "Zonas económicas"). En el ICA las variaciones porcentuales se calculan de acuerdo con el formato publicado, millones de dólares. En el Sistema de Consultas se calculan con la cifra en dólares sin distinguir unidades.

Fuente: INDEC, Dirección Nacional de Estadísticas del Sector Externo y Cuentas Internacionales.

R1. Principales países de exportación, importación y saldo comercial. Marzo y primer trimestre de 2023

Exportación				Importación				Saldo	
País	Millones de dólares	Variación porcentual	Participación porcentual	País	Millones de dólares	Variación porcentual	Participación porcentual	País	Millones de dólares
Marzo de 2023									
Total	5.723	-22,2	100,0	Total	6.782	-4,2	100,0	Total	-1.059
Brasil	1.149	16,5	20,1	Brasil	1.648	19,0	24,3	China	-685
Chile	427	-13,7	7,5	China	1.095	-32,5	16,1	Paraguay	-668
China	410	-14,6	7,2	Paraguay	773	135,7	11,4	Brasil	-499
Estados Unidos	351	-43,9	6,1	Estados Unidos	713	8,2	10,5	Estados Unidos	-362
Perú	303	13,9	5,3	Alemania	288	32,1	4,2	Chile	354
Malasia	212	120,8	3,7	Tailandia	164	-1,8	2,4	Perú	284
India	186	-53,1	3,3	Italia	148	11,3	2,2	Alemania	-233
Argelia	151	-10,1	2,6	México	138	-8,6	2,0	Malasia	190
España	150	51,5	2,6	Viet Nam	138	8,7	2,0	Argelia	149
Uruguay	142	10,9	2,5	España	125	17,9	1,8	Tailandia	-145
Resto	2.242	-37,9	39,2	Resto	1.552	-29,0	22,9	Resto	556
Primer trimestre de 2023									
Total	15.888	-17,9	100,0	Total	17.178	-4,4	100,0	Total	-1.290
Brasil	2.752	12,3	17,3	Brasil	3.985	15,9	23,2	China	-1.937
Estados Unidos	1.267	-12,9	8,0	China	3.162	-28,2	18,4	Brasil	-1.233
China	1.225	-2,2	7,7	Estados Unidos	1.934	29,5	11,3	Chile	956
Chile	1.140	-13,0	7,2	Paraguay	1.072	126,2	6,2	Paraguay	-806
Perú	809	30,1	5,1	Alemania	736	18,5	4,3	Perú	759
India	596	-34,0	3,8	Tailandia	434	-0,7	2,5	Estados Unidos	-667
Colombia	392	66,8	2,5	Italia	413	6,7	2,4	Alemania	-555
Indonesia	380	-42,9	2,4	Viet Nam	390	12,1	2,3	Tailandia	-363
Malasia	380	23,0	2,4	México	375	-3,6	2,2	Indonesia	310
Países Bajos	364	-65,6	2,3	India	333	-19,0	1,9	Colombia	300
Resto	6.583	-27,6	41,4	Resto	4.344	-22,0	25,3	Resto	1.946

Fuente: INDEC, Dirección Nacional de Estadísticas del Sector Externo y Cuentas Internacionales.

Participación porcentual de los principales países de exportación e importación. Primer trimestre de 2023

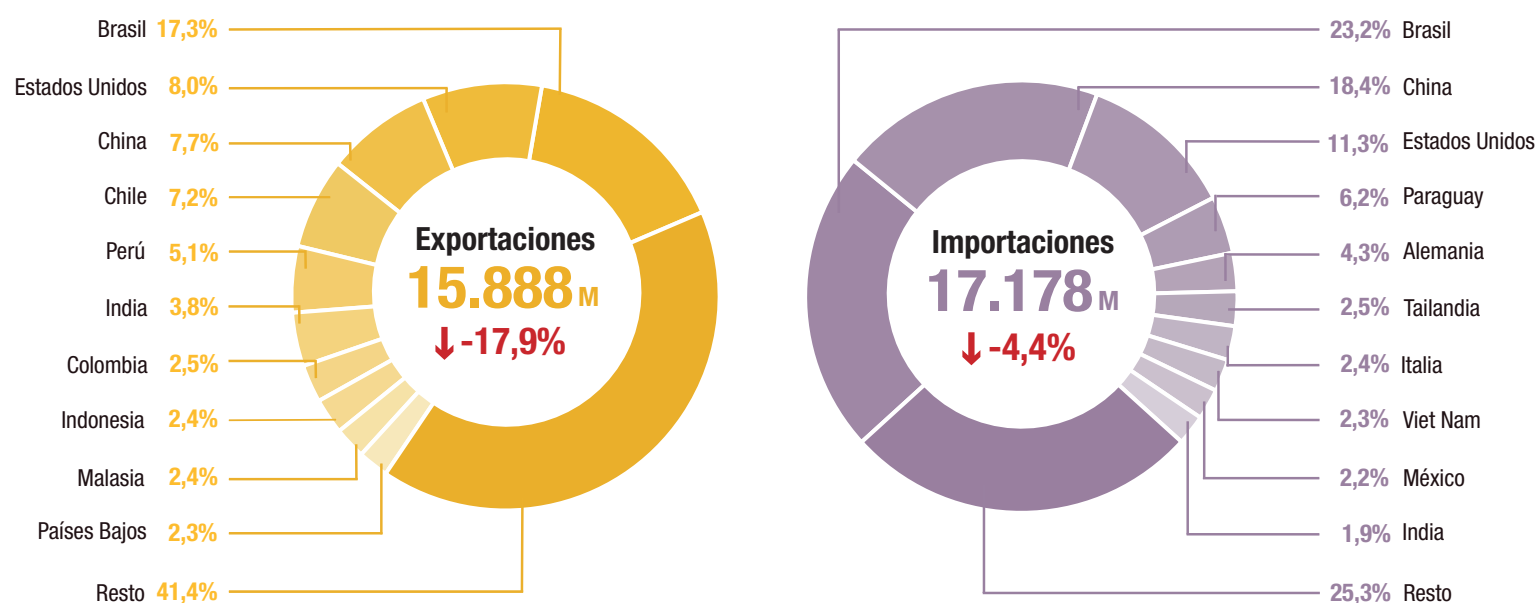

M: millones de dólares

Fuente: INDEC, Dirección Nacional de Estadísticas del Sector Externo y Cuentas Internacionales.

Dinámica de los costos del flete internacional en las importaciones

Flete por tonelada importada
Enero 2020-marzo 2023

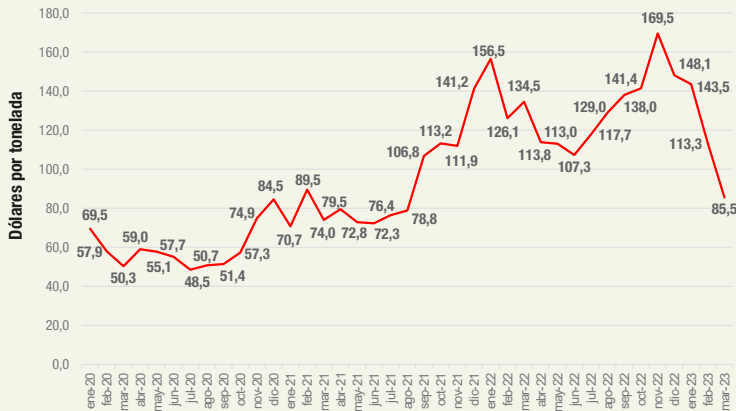

En los primeros tres meses de 2023, el costo del transporte internacional registró decrecimiento en los valores unitarios respecto a los del mismo período del año anterior. Este gráfico muestra la evolución del valor del flete por tonelada importada hasta marzo de 2023 para las importaciones argentinas. Enero y febrero registraron bajas en los valores unitarios del orden de 8,3% y 10,2% respectivamente, observándose un cambio en la tendencia creciente que se registró desde fines de 2021.

En marzo de 2023 el valor unitario del flete internacional (dólares/tonelada) fue de 85,5 dólares por tonelada, 36,4% inferior al de igual período de 2022 (134,5 dólares por tonelada) y 15,5% superior al de marzo de 2021 (74 dólares por tonelada).

Flete por tonelada importada, por principales zonas económicas
Enero 2020-marzo 2023

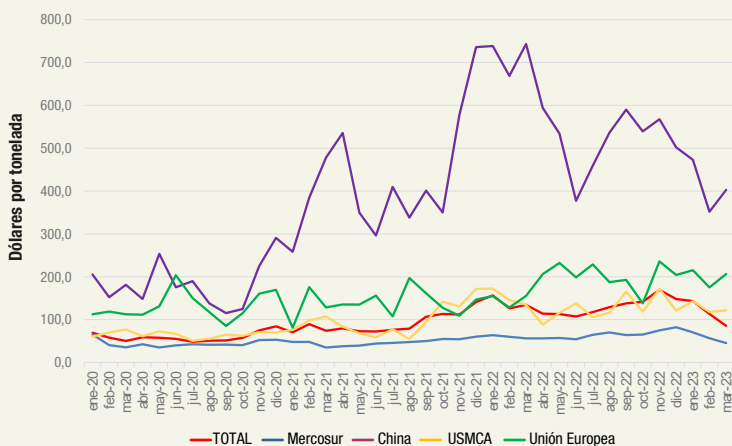

Los fletes provenientes de China, UMSCA, Unión Europea y Mercosur en conjunto representaron el 76,7% del total. En marzo de 2023, el costo del flete de origen China disminuyó 45,8% respecto a marzo del año anterior y 15,7% respecto del mismo mes de 2021. En relación con el valor FOB de las importaciones, en marzo de 2023 cada 100 dólares se pagaron 5,3 dólares de flete; 6,7 dólares en marzo de 2022 y 5,4 en el mismo mes de 2021.

En este mes, el flete de origen Mercosur alcanzó una participación de 31,5%, con una baja en el valor unitario de 19,3% respecto a marzo de 2022. En relación con el valor FOB de las importaciones, cada 100 dólares se pagaron 4,5 dólares de flete, valor que se mantiene prácticamente inalterado en los tres años analizados.

Fletes de importación por principales zonas económicas, en porcentaje. Marzo de 2023

Zona	Var. % flete por tonelada importada de marzo 2023		Part. % de la zona económica sobre el flete total			Relación flete/FOB * 100		
	Respecto a marzo 2022	Respecto a marzo 2021	Marzo 2023	Marzo 2022	Marzo 2021	Marzo 2023	Marzo 2022	Marzo 2021
	%		%			Dólares cada US\$100 FOB		
Total	-36,4	15,5	100,0	100,0	100,0	5,3	6,7	5,4
Total selección	-	-	76,7	73,7	78,4	5,0	6,6	5,5
Mercosur	-19,3	30,4	31,5	17,5	25,8	4,5	4,6	4,5
China	-45,8	-15,7	17,9	35,8	33,4	5,9	10,9	9,0
USMCA	-9,7	13,4	14,3	9,5	8,2	5,9	5,0	4,2
UE	32,7	60,7	13,0	10,9	11,0	4,6	4,9	3,9

Nota: incluye fletes asociados a importaciones, independientemente de quién presta el servicio. La clasificación por país se realizó con base en el origen de los bienes y no en su procedencia. La base de importación que se descarga del Sistema de Consultas de Bienes informa, además de los campos habituales, los valores FOB, flete y seguro para su análisis.

Fuente: INDEC, Dirección Nacional de Estadísticas del Sector Externo y Cuentas Internacionales.

R2. Principales indicadores de comercio exterior. Marzo de 2023

Indicador	Unidad de medida	Exportación	Importación	Saldo	Intercambio
Balanza comercial					
Totales de marzo de 2023	Millones de dólares	5.723	6.782	-1.059	12.505
Variación serie original respecto a marzo de 2022	%	-22,2	-4,2		-13,4
Variación serie desestacionalizada respecto a febrero de 2023	%	-6,9	8,7		
Variación tendencia-ciclo respecto a febrero de 2023	%	-2,4	1,0		
Índices de precios y cantidades de comercio exterior respecto a marzo de 2022					
Índices de precios	%	-6,5	2,3		
Índices de cantidades	%	-17,1	-6,5		
Ganancia/pérdida de los términos del intercambio	Millones de dólares				-526

Fuente: INDEC, Dirección Nacional de Estadísticas del Sector Externo y Cuentas Internacionales.

R3. Principales indicadores de comercio exterior. Primer trimestre de 2023

Indicador	Unidad de medida	Exportación	Importación	Saldo	Intercambio
Balanza comercial					
Totales acumulados del primer trimestre	Millones de dólares	15.888	17.178	-1.290	33.066
Variación porcentual respecto al primer trimestre de 2022	%	-17,9	-4,4		-11,4
Índices de precios y cantidades de comercio exterior respecto al primer trimestre de 2022					
Índices de precios	%	-2,8	2,3		
Índices de cantidades	%	-15,6	-6,5		
Ganancia/pérdida de los términos del intercambio	Millones de dólares				-807

Fuente: INDEC, Dirección Nacional de Estadísticas del Sector Externo y Cuentas Internacionales.

R4. Principales secciones de exportación e importación, según la Nomenclatura Común del Mercosur. Marzo y primer trimestre de 2023

Sección	Exportación		Sección	Importación	
	Millones de dólares	Variación porcentual		Millones de dólares	Variación porcentual
Marzo de 2023					
II-Productos del reino vegetal	1.253	-34,0	XVI-Máquinas, aparatos y material eléctrico; sus partes y accesorios	1.680	-8,7
IV-Productos de las industrias alimentarias, bebidas y tabaco	920	-30,1	VI-Productos de industrias químicas o de las industrias conexas	974	-19,8
XVII-Material de transporte	803	29,3	II-Productos del reino vegetal	932	160,3
V-Productos minerales	590	-1,8	XVII-Material de transporte	762	9,2
I-Animales vivos y productos del reino animal	550	-15,4	V-Productos minerales	594	-39,6
III-Grasas y aceites animales o vegetales	432	-42,3	XV-Metales comunes y sus manufacturas	506	6,5
Primer trimestre de 2023					
II-Productos del reino vegetal	3.221	-39,9	XVI-Máquinas, aparatos y material eléctrico; sus partes y accesorios	4.417	-8,3
IV-Productos de las industrias alimentarias, bebidas y tabaco	2.498	-23,6	VI-Productos de industrias químicas o de las industrias conexas	2.685	-13,7
V-Productos minerales	1.787	5,4	V-Productos minerales	2.000	-16,7
XVII-Material de transporte	1.767	33,7	XVII-Material de transporte	1.902	8,7
I-Animales vivos y productos del reino animal	1.646	-5,6	XV-Metales comunes y sus manufacturas	1.344	1,9
III-Grasas y aceites animales o vegetales	1.428	-15,1	II-Productos del reino vegetal	1.342	121,5

Nota: ver cuadros 5 y 18.

Fuente: INDEC, Dirección Nacional de Estadísticas del Sector Externo y Cuentas Internacionales.

Cifras estimadas del primer trimestre de 2023

Exportaciones **15.888** ↓ -17,9% Importaciones **17.178** ↓ -4,4% Saldo **-1.290**
 millones de dólares millones de dólares millones de dólares

Exportaciones, importaciones y saldo comercial, en millones de dólares. Años 2013-2023

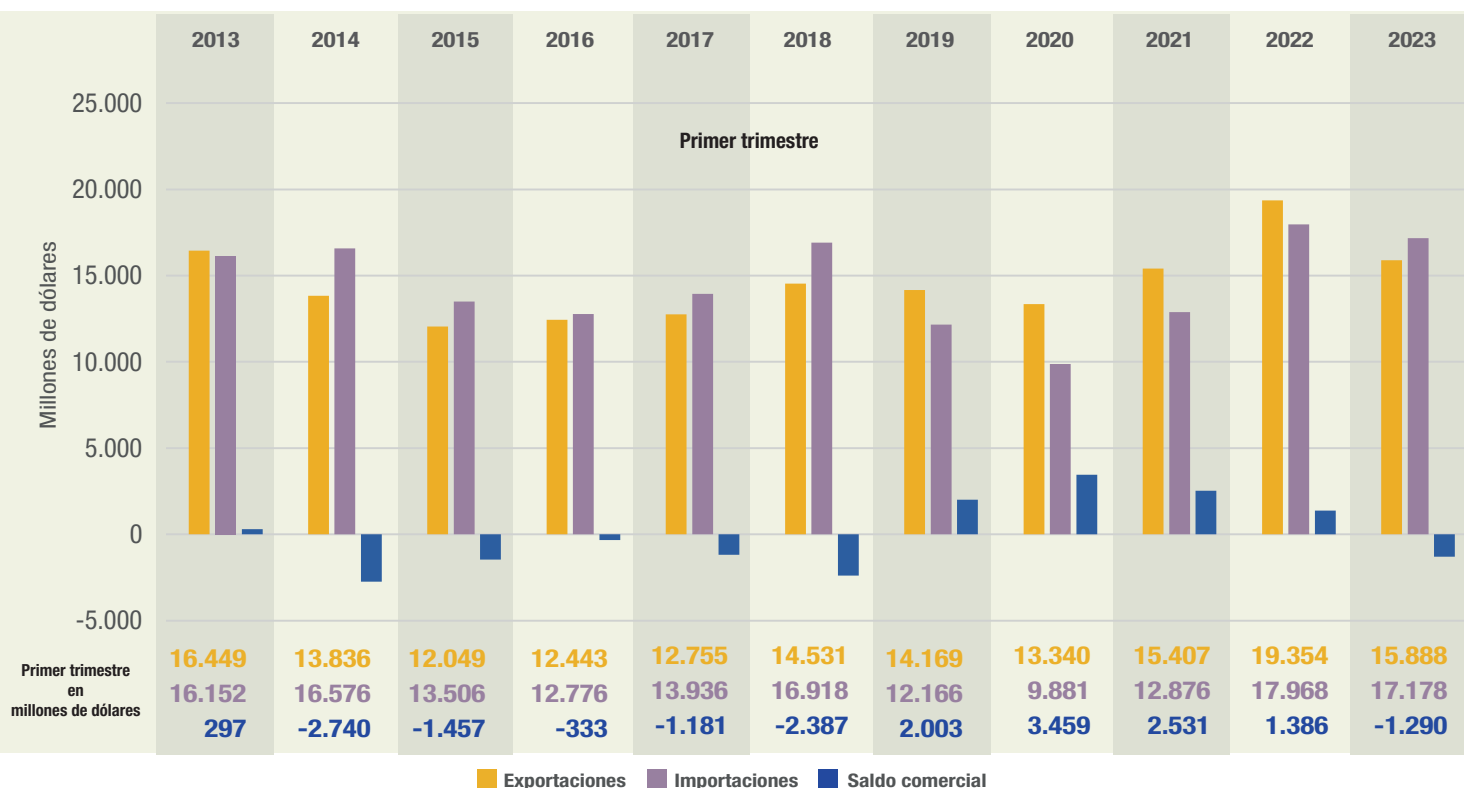

Exportaciones, por grandes rubros e importaciones, por usos económicos. En millones de dólares, participación y variación porcentual

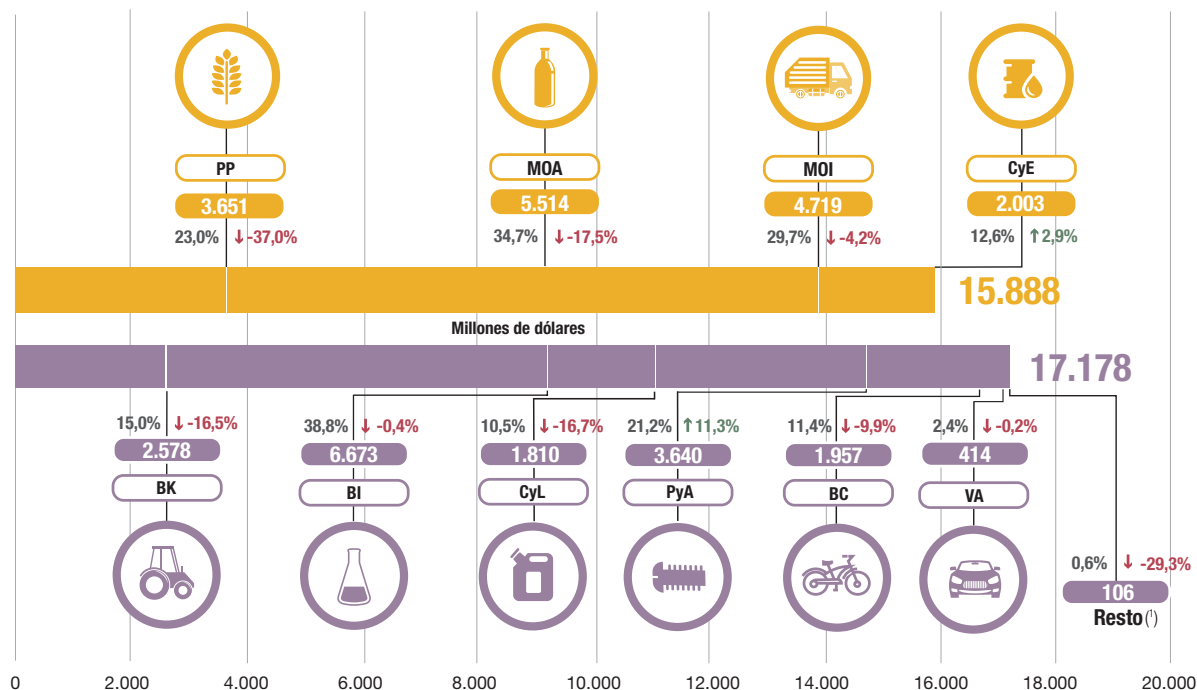

Productos primarios (PP) | Manufacturas de origen agropecuario (MOA) | Manufacturas de origen industrial (MOI) | Combustibles y energía (CyE) |

Bienes de capital (BK) | Bienes intermedios (BI) | Combustibles y lubricantes (CyL) | Piezas y accesorios para bienes de capital (PyA) | Bienes de consumo (BC) | Vehículos automotores de pasajeros (VA)

↑ ↓ : variación porcentual respecto a igual período del año anterior.

(*) Incluye bienes despachados mediante servicios postales (courier).

Nota: ver detalle de los rubros y usos en los cuadros 6 y 8.

1. Síntesis de los resultados

En marzo de 2023, las exportaciones alcanzaron 5.723 millones de dólares y las importaciones, 6.782 millones de dólares. El intercambio comercial (exportaciones más importaciones) disminuyó 13,4% en relación con igual mes del año anterior, y alcanzó un monto de 12.505 millones de dólares.

La balanza comercial registró un déficit de 1.059 millones de dólares. Las exportaciones cayeron 22,2% respecto a igual mes de 2022 (-1.631 millones de dólares) debido a una baja de 17,1% en las cantidades y de 6,5% en los precios. Las ventas descendieron 6,9% en términos desestacionalizados y 2,4% en la tendencia-ciclo, con relación a febrero de 2023. Todos los rubros disminuyeron: los productos primarios (PP), 33,5%; las manufacturas de origen agropecuario (MOA), 29,4%; los combustibles y energía (CyE), 6,6%; y las manufacturas de origen industrial (MOI), 5,3%.

Las importaciones descendieron 4,2% respecto a marzo de 2022 (-301 millones de dólares), debido a una caída de 6,5% en las cantidades, ya que los precios se incrementaron 2,3%. En términos desestacionalizados, las compras al exterior y la tendencia-ciclo aumentaron 8,7% y 1,0%, respectivamente, con relación a febrero de 2023. A nivel de uso económico, se redujeron las importaciones de combustibles y lubricantes (CyL), 45,0%; resto, 28,6%, fundamentalmente por la menor compra de bienes despachados mediante servicios postales (*couriers*); bienes de capital (BK), 16,6%; y bienes de consumo (BC), 11,8%. Por su parte, las compras de bienes intermedios (BI) y piezas y accesorios para bienes de capital (PyA), crecieron un 10,6% en ambos casos y vehículos automotores de pasajeros (VA) se incrementó en 1,2%.

La balanza comercial registró un déficit de 1.059 millones de dólares, el valor más bajo desde agosto de 2018. En marzo de 2022 se había registrado un superávit de 271 millones de dólares.

Cuadro 1. Intercambio comercial argentino. Año 2022 y primer trimestre de 2023

Período	Exportación				Importación				Saldo	
	2023 ^e	2022 [*]	Variación porcentual		2023 [*]	2022 [*]	Variación porcentual		2023 [*]	2022 [*]
			Igual período año anterior	Acumulado igual período año anterior			Igual período año anterior	Acumulado igual período año anterior		
	Millones de dólares		%		Millones de dólares		%		Millones de dólares	
Total anual	///	88.446	///	///	///	81.523	///	///	///	6.923
Total primer trimestre	15.888	19.354	///	-17,9	17.178	17.968	///	-4,4	-1.290	1.386
Enero	4.925	5.548	-11,2	-11,2	5.368	5.251	2,2	2,2	-443	297
Febrero	5.239	6.452	-18,8	-15,3	5.029	5.634	-10,7	-4,5	211	818
Marzo	5.723	7.354	-22,2	-17,9	6.782	7.083	-4,2	-4,4	-1.059	271
Abril		8.337				6.883				1.454
Mayo		8.254				7.886				368
Junio		8.433				8.664				-231
Julio		7.805				8.289				-484
Agosto		7.541				7.837				-296
Septiembre		7.518				7.137				381
Octubre		7.962				6.079				1.883
Noviembre		7.122				5.762				1.360
Diciembre		6.119				5.017				1.102

Fuente: INDEC, Dirección Nacional de Estadísticas del Sector Externo y Cuentas Internacionales.

Las exportaciones de marzo de 2023, analizadas a nivel de la Nomenclatura Común del Mercosur (NCM), mostraron que la caída de 1.631 millones de dólares se debió principalmente a menores ventas de trigo y morcajo, excluidos trigo duro y para siembra (-463 millones de dólares); harina y pellets de la extracción del aceite de soja (-386 millones de dólares); aceite de soja en bruto, incluso desgomado (-354 millones de dólares); biodiésel y sus mezclas (-187 millones de dólares); y maíz en grano, excluido para siembra (-158 millones de dólares), entre otras bajas. Por otra parte, aumentaron las ventas al exterior de vehículos automóviles para transporte de mercancías, de peso total con carga máxima \leq a 5 t (152 millones de dólares); y vehículos automóviles para transporte de personas de cilindrada \leq a 1.000 cm³,¹ entre otras subas.

Respecto a los productos importados, en este período se destacaron algunas bajas en gasóleo (gasoil) (-327 millones de dólares); fueloil (-117 millones de dólares); vacunas para medicina humana acondicionadas para la venta por menor (-59 millones de dólares); y unidades de máquinas automáticas para tratamiento o procesamiento de datos (-42 millones de dólares). Se registraron subas en las compras de porotos de soja, incluso quebrantados, excluidos para siembra (576 millones de dólares); y tubos soldados, utilizados en oleoductos y/o gasoductos (74 millones de dólares).

En marzo, las exportaciones netas (exportaciones menos importaciones) de los principales productos y subproductos derivados del cultivo de la soja (porotos de soja, excluidos para siembra; aceite de soja en bruto; harina y pellets de la extracción del aceite de soja; y biodiésel y sus mezclas, entre otros) registraron un superávit de 33 millones de dólares, 1.454 millones de dólares inferior al del mismo período del año anterior. Las exportaciones disminuyeron 885 millones de dólares, mientras que las importaciones aumentaron 569 millones de dólares (ver sección 7).²

Las exportaciones netas del complejo automotriz (vehículos para transporte de personas; vehículos para transporte de mercancías; y chasis, partes y neumáticos) tuvieron un saldo negativo de 241 millones de dólares. En marzo de 2022 habían registrado un déficit de 273 millones de dólares. Las ventas al exterior aumentaron 201 millones de dólares y las compras, 169 millones de dólares, ambas respecto a igual mes del año anterior (ver sección 8).

Las exportaciones netas del capítulo 27 (combustibles, aceites y ceras minerales; otros) reflejaron un saldo positivo de 64 millones de dólares. En el mismo período del año anterior se había registrado un déficit de 338 millones de dólares. Las ventas totales de este capítulo cayeron 14 millones de dólares, y las importaciones, 415 millones de dólares.

¹ No se presenta el dato en virtud de dar cumplimiento con el secreto estadístico.

² Las bases de datos históricas de soja y subproductos, mensuales y acumuladas según país, en dólares y kilos, se encuentran para su descarga en el Sistema de Consulta de Comercio Exterior de Bienes: https://comex.indec.gob.ar/?_ga=2.85762393.1346510258.1611573056-1509903781.1592436568#/database.

Cuadro 2.

Productos seleccionados de exportación según diferencias absolutas. Marzo de 2022 y 2023

Productos	Marzo		Diferencias interanuales (¹)
	2023 ^e	2022 [*]	
	Millones de dólares		
Total de exportaciones	5.723	7.354	-1.631
Total de productos seleccionados	3.315	4.757	-1.442
10019900 Trigo y morcajo, excluidos trigo duro y para siembra	146	609	-463
23040010 Harina y pellets de la extracción del aceite de soja	613	999	-386
15071000 Aceite de soja en bruto, incluso desgomado	208	562	-354
38260000 Biodiésel y sus mezclas, sin aceites de petróleo o de mineral bituminoso	0	187	-187
10059010 Maíz en grano, excluido para siembra	649	807	-158
87042190 Vehículos automóviles para transporte de mercancías, con motor de émbolo, de encendido por compresión (diésel o semidiésel) de peso total con carga máxima <= a 5 t n.c.o.p.	475	323	152
02023000 Carne bovina, congelada, deshuesada	147	203	-56
87032100 Vehículos automóviles para transporte de personas, de cilindrada <= a 1.000 cm³ con motor de émbolo o pistón, de encendido por chispa	52	s	+s
27090010 Aceites crudos de petróleo	292	342	-50
28369100 Carbonato de litio	s	s	+s
71081210 Oro para uso no monetario, formas en bruto, excluido en polvo, de aleación dorada o bullón dorado	184	229	-45
15079090 Aceite de soja n.c.o.p.	s	0	+s
10039080 Cebada en grano, excluida cervecera	105	146	-41
76011000 Aluminio sin alear	s	s	+s
99980100 Aprovisionamiento de combustibles y lubricantes a buques y aeronaves	89	121	-32
87032310 Vehículos automóviles principalmente para el transporte de personas, de cilindrada > a 1.500 cm³ y <= a 3.000 cm³, con capacidad <= a 6 personas	8	35	-27
03061790 Camarones, langostinos y demás decápodos Natantia, congelados, excluidos de agua fría y enteros	59	33	26
27111290 Propano licuado excluido crudo	29	55	-26
27112100 Gas natural en estado gaseoso	s	55	+s
27101922 Fueloil	26	s	+s
Resto	2.408	2.597	-189

(¹) Para el caso de secreto estadístico, la diferencia positiva se indica con "+s", en tanto las negativas con "-s".

Fuente: INDEC, Dirección Nacional de Estadísticas del Sector Externo y Cuentas Internacionales.

Cuadro 3.

Productos seleccionados de importación según diferencias absolutas. Marzo de 2022 y 2023

Productos	Marzo		Diferencias interanuales
	2023 [*]	2022 [*]	
	Millones de dólares		
Total de importaciones	6.782	7.083	-301
Total de productos seleccionados	1.463	1.287	176
12019000 Porotos de soja, incluso quebrantados, excluidos para siembra	844	268	576
27101921 Gasóleo (gasoil)	103	430	-327
27101922 Fueloil	27	144	-117
73051100 Tubos soldados por arco sumergido, hierro, acero, diámetro exterior > a 406,4 mm utilizados en oleoductos y gasoductos	74	0	74
30022029 Vacunas para medicina humana acondicionadas para la venta por menor n.c.o.p.	31	90	-59
84718000 Unidades de máquinas automáticas para tratamiento o procesamiento de datos n.c.o.p.	2	44	-42
84798999 Otras máquinas y aparatos mecánicos con función propia, n.c.o.p.	15	50	-35
26011210 Aglomerados de hierro por proceso de pelletización, de diámetro >= a 8 mm y <= a 18 mm	55	24	31
31054000 Fosfato monoamónico, incluso mezclado con fosfato diamónico	30	0	30
27112100 Gas natural en estado gaseoso	47	74	-27
87084080 Cajas de cambio para vehículos automóviles n.c.o.p.	72	48	24
85030090 Partes destinadas a motores, generadores eléctricos, grupos electrógenos y convertidores rotativos eléctricos, n.c.o.p.	25	1	24
27160000 Energía eléctrica	41	17	24
87082999 Partes y accesorios de carrocerías para automóviles para transporte de personas, mercancías o usos especiales, n.c.o.p.	77	54	23
84713012 Máquinas automáticas para tratamiento o procesamiento de datos, portátiles, sin fuente exterior de energía, de peso < a 3,5 kg con teclado alfanumérico de por lo menos 70 teclas y con una pantalla de área > a 140 cm² y < a 560 cm²	20	43	-23
Resto	5.319	5.796	-477

Fuente: INDEC, Dirección Nacional de Estadísticas del Sector Externo y Cuentas Internacionales.

1.1 Índices de valores, precios y cantidades y efecto de los términos del intercambio de marzo de 2023

Cuadro 4. Variaciones porcentuales de los índices de valores, precios y cantidades de las exportaciones e importaciones y efecto de los términos del intercambio, base 2004=100, según grandes rubros y usos económicos. Marzo de 2023 respecto a igual período de 2022

Rubros/usos	Marzo de 2023				
	Valor	Precio	Cantidad	A precios corrientes	A precios de marzo de 2022
		%			Millones de dólares
Exportación	-22,2	-6,5	-17,1	5.723	6.121
Productos primarios (PP)	-33,5	5,4	-36,9		
Manufacturas de origen agropecuario (MOA)	-29,4	-6,3	-24,9		
Manufacturas de origen industrial (MOI)	-5,3	-9,4	4,0		
Combustibles y energía (CyE)	-6,6	-22,2	19,1		
Importación	-4,2	2,3	-6,5	6.782	6.631
Bienes de capital (BK)	-16,6	-3,3	-14,0		
Bienes intermedios (BI)	10,6	13,1	-1,4		
Combustibles y lubricantes (Cyl)	-45,0	-17,2	-34,2		
Piezas y accesorios para bienes de capital (PyA)	10,6	5,5	4,9		
Bienes de consumo (BC)	-11,8	-1,7	-10,2		
Vehículos automotores de pasajeros (VA)	1,2	14,6	-11,4		
Resto	-28,6	.	.		
Saldo	-	-	-	-1.059	-509

Nota: la descomposición del valor de las importaciones de bienes en sus componentes de precios y cantidades, así como también de los productos comprendidos en los usos económicos (bienes de capital, piezas y accesorios para bienes de capital, bienes de consumo durables y vehículos y automotores de pasajeros), se realiza con índices de precios de los principales socios comerciales.

Las series mensuales de los Índices de precios y cantidades de comercio exterior (base 2004=100) se encuentran en: <https://www.indec.gob.ar/indec/web/Nivel4-Tema-3-2-41>.

Fuente: INDEC, Dirección Nacional de Estadísticas del Sector Externo y Cuentas Internacionales.

Si hubiesen prevalecido los precios del mismo mes de 2022, el saldo comercial habría arrojado un déficit de 509 millones de dólares. Bajo este supuesto, y ante el incremento del Índice de precios de las importaciones (2,3%) y el descenso del Índice de precios de las exportaciones (-6,5%), el país registró una pérdida en los términos del intercambio de 526 millones de dólares.

La fórmula utilizada para el cálculo de la ganancia/pérdida del intercambio³ es la siguiente:

$$\frac{X_t - M_t}{IP_{Mt}} - \left(\frac{X_t}{IP_{Xt}} - \frac{M_t}{IP_{Mt}} \right)$$

X_t : exportaciones en millones de dólares FOB, para el mes de cálculo (t).

M_t : importaciones en millones de dólares CIF, para el mes de cálculo (t).

IP_{Xt} : $(IP_X^t / IP_X^{(t-12)})$: Índice de precios de exportación con base en igual mes del año anterior (t-12).

IP_{Mt} : $(IP_M^t / IP_M^{(t-12)})$: Índice de precios de importación con base en igual mes del año anterior (t-12).

El primer término de la fórmula corresponde al saldo comercial a valores corrientes, deflactado por el Índice de precios de las importaciones, con base en igual período del año anterior. Justifica la elección del IP_{Mt} como deflactor del saldo de la balanza comercial, el supuesto de que la ganancia/pérdida de los términos del intercambio afectará fundamentalmente a la compra de importaciones.

El segundo término estima el saldo comercial a precios de igual período del año anterior. Para marzo de 2023, los valores de cada término fueron de -1.035 millones de dólares y -509 millones de dólares, respectivamente, de donde se deduce la pérdida en los términos del intercambio.

³ Ver metodología *Índices de precios y cantidades del comercio exterior*, punto 6: https://www.indec.gob.ar/ftp/cuadros/economia/metodologia_preciosycantidades.pdf.

Sección/capítulo	Marzo de 2023				
	Exportaciones ^e	Variación porcentual	Importaciones [*]	Variación porcentual	Saldo [*]
	Millones de dólares	%	Millones de dólares	%	Millones de dólares
Total general	5.723	-22,2	6.782	-4,2	-1.059
I-Animales vivos y productos del reino animal	550	-15,4	28	-36,4	522
02-Carne y despojos comestibles	260	-25,1	9	-55,0	251
03-Pescados y crustáceos, moluscos y demás invertebrados acuáticos	157	-2,5	6	-53,8	152
04-Leche y productos lácteos; huevos de ave; miel natural; otros	125	-5,3	4	-	121
Resto sección I	8	-20,0	10	25,0	-2
II-Productos del reino vegetal	1.253	-34,0	932	160,3	321
07-Hortalizas, plantas, raíces y tubérculos alimenticios	54	-3,6	4	100,0	50
08-Frutas; cortezas de agrios (cítricos), melones o sandías	51	8,5	50	8,7	1
10-Cereales	952	-42,0	0	-20,5	951
11-Productos de molinería; malta; almidón; otros	60	42,9	4	33,3	55
12-Semillas y frutos oleaginosos; paja y forraje; otros	120	21,2	854	205,0	-734
Resto sección II	16	33,3	20	-23,1	-3
III-Grasas y aceites animales o vegetales	432	-42,3	11	-70,3	421
IV-Productos de las industrias alimentarias, bebidas y tabaco	920	-30,1	121	11,0	799
19-Preparaciones a base de cereales, harina, almidón; otros	20	-9,1	7	-	13
20-Preparaciones de hortalizas, de frutas u otros frutos; otros	64	3,2	6	-45,5	58
22-Bebidas, líquidos alcohólicos y vinagre	65	-15,6	10	-	55
23-Residuos y desperdicios de las industrias alimentarias; otros	713	-33,6	23	130,0	690
Resto sección IV	57	-29,6	75	4,2	-18
V-Productos minerales	590	-1,8	594	-39,6	-4
26-Minerales metalíferos, escorias y cenizas	23	15,0	77	54,0	-53
27-Combustibles, aceites y ceras minerales; otros	558	-2,4	495	-45,6	64
Resto sección V	8	-11,1	22	-	-14
VI-Productos de industrias químicas o de las industrias conexas	355	-33,0	974	-19,8	-619
28-Productos químicos inorgánicos; otros	112	67,2	77	-	35
29-Productos químicos orgánicos	35	-16,7	253	-38,1	-218
30-Productos farmacéuticos	82	26,2	246	-33,0	-164
31-Abonos	6	100,0	92	95,7	-86
32-Extractos curtientes o tintóreos; taninos y sus derivados; otros	9	-25,0	50	-10,7	-41
33-Aceites esenciales y resinoides; preparaciones de perfumería; otros	31	-6,1	50	16,3	-19
34-Jabones, agentes de superficie orgánicos; otros	16	-20,0	43	-2,3	-27
38-Productos diversos de las industrias químicas	44	-83,8	137	-2,1	-93
Resto sección VI	20	25,0	27	-6,9	-7
VII-Plástico, caucho y sus manufacturas	79	-36,8	412	-10,4	-333
39-Plástico y sus manufacturas	66	-37,7	297	-11,6	-231
40-Caucho y sus manufacturas	14	-26,3	115	-8,0	-102
VIII-Pieles, cueros y sus manufacturas	38	-11,6	13	-	26
IX-Madera, corcho y sus manufacturas; carbón vegetal; cestería	20	-31,0	16	-27,3	3
X-Pasta de madera; papel o cartón	25	-37,5	115	-0,9	-90
XI-Materias textiles y sus manufacturas	21	-53,3	160	-18,8	-140
XII-Calzado, sombreros, paraguas, bastones, plumas, flores artificiales y otros	1	-	73	10,6	-72
XIII-Manufacturas de piedra, yeso, cemento, amianto, mica, cerámica y vidrio	12	-20,0	54	-28,0	-41
XIV-Perlas finas, piedras y metales preciosos y su manufactura, bisutería; monedas	211	-23,0	8	-63,6	203
XV-Metales comunes y sus manufacturas	162	12,5	506	6,5	-345
72-Fundición, hierro y acero	32	-49,2	185	9,5	-152
73-Manufacturas de fundición, de hierro o acero	68	28,3	174	56,8	-107
74-Cobre y sus manufacturas	0	-70,3	32	-40,7	-32
76-Aluminio y sus manufacturas	57	147,8	38	-26,9	19
82-Herramientas y útiles, artículos de cuchillería; otros, de metal común	1	-	31	-3,1	-29
Resto sección XV	3	-	46	-20,7	-43
XVI-Máquinas, aparatos y material eléctrico; sus partes y accesorios	135	10,7	1.680	-8,7	-1.545
84-Reactores nucleares, calderas, máquinas; otros	117	8,3	976	-11,1	-859
85-Máquinas, aparatos y material eléctrico, y sus partes; otros	19	35,7	704	-5,4	-686
XVII-Material de transporte	803	29,3	762	9,2	41
87-Vehículos automóviles, tractores y otros; sus partes y accesorios	801	34,2	744	11,7	58
Resto sección XVII	2	-91,7	18	-43,8	-17
Resto de secciones y transacciones especiales	117	-23,0	323	-8,0	-206

Fuente: INDEC, Dirección Nacional de Estadísticas del Sector Externo y Cuentas Internacionales.

2.

Exportaciones

En marzo de 2023, las exportaciones disminuyeron 22,2% respecto a igual mes del año anterior. PP bajó 33,5% (-697 millones de dólares); MOA, 29,4% (-787 millones de dólares); CyE 6,6% (-46 millones de dólares) y MOI, 5,3% (-101 millones de dólares).

Las exportaciones del rubro PP registraron una variación negativa debido a un descenso de 36,9% en las cantidades, ya que los precios crecieron 5,4% en la comparación anual. La disminución se debió principalmente a menores ventas de cereales (-690 millones de dólares), subrubro de mayor caída.

La reducción en MOA se debió a la baja de 6,3% en los precios y de 24,9% en las cantidades. Los mayores decrementos se registraron en residuos y desperdicios de la industria alimenticia (-361 millones de dólares) y grasas y aceites (-317 millones de dólares).

El valor de las exportaciones de CyE se redujo, por una baja de 22,2% en los precios, ya que las cantidades aumentaron 19,1%. El descenso se debió fundamentalmente a la menor venta de petróleo crudo (-50 millones de dólares)⁴.

El valor de las exportaciones de MOI disminuyó como resultado de una caída de 9,4% en los precios y un incremento de 4,0% en las cantidades. La variación se debió fundamentalmente a menores ventas de productos químicos y conexos (-177 millones de dólares).

El cuadro 7 muestra el comportamiento de los principales productos de exportación y los mercados de destino.

Gráfico 1. Exportación por grandes rubros. Marzo de 2023 y marzo de 2022

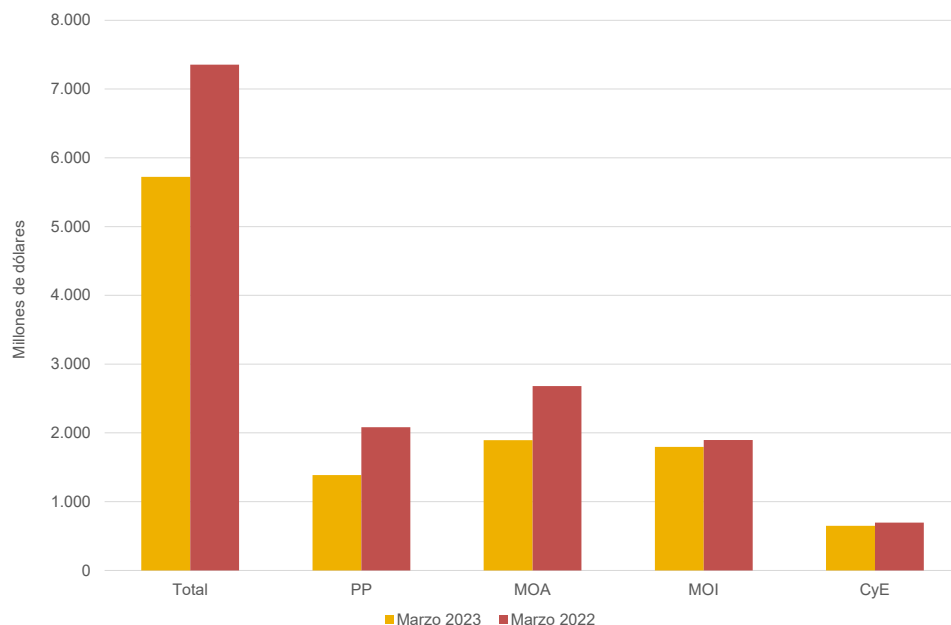

Fuente: INDEC, Dirección Nacional de Estadísticas del Sector Externo y Cuentas Internacionales.

⁴ Estas cifras están sujetas a variaciones debido a que las operatorias de los bienes transportados por gasoductos, oleoductos y electroductos pueden registrar desfasajes en el momento de la carga de datos, y por tanto no estar contabilizadas en el presente informe. Esto se debe a que el momento en que se informa la exportación/importación puede ser posterior a la fecha en que la misma fue efectivamente realizada.

Cuadro 6.

Exportaciones por grandes rubros y principales subrubros. Marzo y primer trimestre de 2022 y 2023

Rubros	Marzo			Primer trimestre		
	2023 ^e	2022 [*]	Variación porcentual	2023 ^e	2022 [*]	Variación porcentual
	Millones de dólares		%	Millones de dólares		%
Total	5.723	7.354	-22,2	15.888	19.354	-17,9
Productos primarios (PP)	1.386	2.083	-33,5	3.651	5.797	-37,0
Animales vivos	4	4	-	7	9	-22,2
Pescados y mariscos sin elaborar	137	139	-1,4	408	349	16,9
Miel	16	20	-20,0	46	55	-16,4
Hortalizas y legumbres sin elaborar	54	56	-3,6	158	177	-10,7
Frutas frescas	46	42	9,5	98	113	-13,3
Cereales	952	1.642	-42,0	2.374	4.585	-48,2
Semillas y frutos oleaginosos	120	99	21,2	360	281	28,1
Tabaco sin elaborar	19	31	-38,7	63	68	-7,4
Lanas sucias	3	5	-40,0	6	11	-45,5
Fibras de algodón	0	15	-98,3	2	62	-96,8
Minerales metalíferos, escorias y cenizas	23	20	15,0	86	56	53,6
Resto de productos primarios	12	11	9,1	42	32	31,3
Manufacturas de origen agropecuario (MOA)	1.894	2.681	-29,4	5.514	6.684	-17,5
Carnes y sus preparados	267	356	-25,0	802	942	-14,9
Pescados y mariscos elaborados	21	23	-8,7	60	56	7,1
Productos lácteos	106	111	-4,5	323	335	-3,6
Otros productos de origen animal	4	5	-20,0	11	13	-15,4
Frutas secas o procesadas	6	5	20,0	15	14	7,1
Café, té, yerba mate y especias	14	10	40,0	37	35	5,7
Productos de molinería y sus preparaciones	80	64	25,0	229	203	12,8
Grasas y aceites	432	749	-42,3	1.428	1.681	-15,1
Azúcar, cacao y artículos de confitería	15	22	-31,8	51	64	-20,3
Preparados de hortalizas, legumbres y frutas	64	62	3,2	168	160	5,0
Bebidas, líquidos alcohólicos y vinagre	65	77	-15,6	181	205	-11,7
Residuos y desperdicios de la industria alimenticia	713	1.074	-33,6	1.916	2.645	-27,6
Extractos curtientes y tintóreos	24	21	14,3	60	61	-1,6
Pieles y cueros	36	40	-10,0	96	112	-14,3
Lanas elaboradas	10	11	-9,1	23	27	-14,8
Resto de MOA	37	50	-26,0	111	131	-15,3
Manufacturas de origen industrial (MOI)	1.796	1.897	-5,3	4.719	4.928	-4,2
Productos químicos y conexos	331	508	-34,8	933	1.545	-39,6
Materias plásticas y sus manufacturas	66	106	-37,7	203	291	-30,2
Caucho y sus manufacturas	14	19	-26,3	40	47	-14,9
Manufacturas de cuero, marroquinería, etcétera	2	3	-33,3	5	7	-28,6
Papel, cartón, impresos y publicaciones	28	46	-39,1	95	121	-21,5
Textiles y confecciones	8	14	-42,9	24	36	-33,3
Calzado y sus partes componentes	1	1	-	2	2	-
Manufacturas de piedra, yeso, vidrio, etcétera	12	15	-20,0	41	37	10,8
Piedras, metales preciosos y sus manufacturas; monedas	211	274	-23,0	660	674	-2,1
Metales comunes y sus manufacturas	162	144	12,5	519	452	14,8
Máquinas y aparatos, material eléctrico	135	122	10,7	365	327	11,6
Material de transporte terrestre	802	597	34,3	1.715	1.295	32,4
Vehículos de navegación aérea, marítima y fluvial	1	23	-95,7	52	26	100,0
Resto de MOI	24	26	-7,7	65	69	-5,8
Combustibles y energía (CyE)	648	694	-6,6	2.003	1.946	2,9
Petróleo crudo	292	342	-14,6	786	968	-18,8
Carburantes	176	179	-1,7	602	484	24,4
Grasas y aceites lubricantes	6	7	-14,3	17	17	-
Gas de petróleo, otros hidrocarburos gaseosos y energía eléctrica	149	153	-2,6	472	420	12,4
Resto de combustibles	25	13	92,3	127	57	122,8

Fuente: INDEC, Dirección Nacional de Estadísticas del Sector Externo y Cuentas Internacionales.

Cuadro 7.

Exportación según principales productos y países de destino. Marzo de 2023

Rubro	Productos principales	Millones de dólares	Variación porcentual 2023*/2022*	Participación porcentual	Principales países de destino	
Total de exportaciones		5.723	-22,2	100,0		
Total de productos seleccionados		4.206	-22,2	73,5		
PP	10059010	Maíz en grano, excluido para siembra	649	-19,6	11,3	Argelia, Malasia, Perú, Egipto, Viet Nam
MOA	23040010	Harina y pellets de la extracción del aceite de soja	613	-38,6	10,7	Indonesia, Malasia, España, Perú, Reino Unido
MOI	87042190	Vehículos automóbiles para transporte de mercancías, con motor de émbolo, de encendido por compresión (diésel o semidiésel) de peso total con carga máxima <= a 5 t n.c.o.p.	475	47,2	8,3	Brasil, Chile, Perú, Colombia, Guatemala
CyE	27090010	Aceites crudos de petróleo	292	-14,8	5,1	Brasil, Estados Unidos, Malasia, Perú, China
MOA	15071000	Aceite de soja en bruto, incluso desgomado	208	-63,0	3,6	India, Bangladesh, República Dominicana, Perú, Mozambique
MOI	71081210	Oro para uso no monetario, formas en bruto, excluido en polvo, de aleación dorada o bullón dorado	184	-19,8	3,2	Suiza, Estados Unidos, India, Canadá
MOA	02023000	Carne bovina, congelada, deshuesada	147	-27,3	2,6	China, Israel, Estados Unidos, Brasil, Países Bajos
PP	10019900	Trigo y morcajo, excluidos trigo duro y para siembra	146	-76,0	2,6	Brasil, Colombia, Chile, Perú, Bolivia
PP	10039080	Cebada en grano, excluida cervecera	105	-28,2	1,8	China, Brasil
MOA	15121110	Aceite de girasol, en bruto	99	3,1	1,7	India, México, Brasil, Omán, Mauricio
MOI	87032210	Vehículos automóbiles principalmente para el transporte de personas, de cilindrada > a 1.000 cm³ y <= a 1.500 cm³, con capacidad <= a 6 personas	95	-2,5	1,7	Brasil, Colombia, Uruguay, Chile, Guatemala
CyE	99980100	Aprovisionamiento de combustibles y lubricantes a buques y aeronaves	89	-26,3	1,6	Indeterminado, Alemania, España, México, Perú
MOI	28369100	Carbonato de litio	s	s	s	China, Japón, Reino Unido, República de Corea, España
PP	12024200	Maníes sin tostar ni cocer de otro modo, excluidos para siembra, sin cáscara, incluso quebrantados	88	25,2	1,5	Países Bajos, Reino Unido, Polonia, China, Bélgica
CyE	27112100	Gas natural en estado gaseoso (¹)	s	45,5	s	Chile, Uruguay
MOA	02013000	Carne bovina, fresca o refrigerada, deshuesada	72	-1,7	1,3	Alemania, Chile, Países Bajos, Israel, Italia
MOI	87033390	Vehículos automóbiles principalmente para el transporte de personas, de cilindrada > a 2.500 cm³, con motor de émbolo o pistón, encendido por compresión (diésel o semidiésel), n.c.o.p.	s	s	s	Brasil, Perú, Paraguay, Colombia, Panamá
PP	03061790	Camarones, langostinos y demás decápodos Natantia, congelados, excluidos de agua fría y enteros	59	80,1	1,0	China, España, Perú, Tailandia, Estados Unidos
MOA	22042100	Vinos no espumosos, mosto de uva, en que la fermentación se ha impedido o cortado añadiendo alcohol, en recipientes <= a 2 l	54	-9,4	0,9	Estados Unidos, Brasil, Reino Unido, Canadá, México
MOI	87032100	Vehículos automóbiles para transporte de personas, de cilindrada <= a 1.000 cm³ con motor de émbolo o pistón, de encendido por chispa	52	s	0,9	Brasil, Estados Unidos
MOI	76011000	Aluminio sin alear	s	s	s	España, Brasil, Japón
PP	03074310	Calamares y potas congelados	44	-33,4	0,8	China, República de Corea, Singapur, Japón, Canadá
CyE	27101249	Naftas, excluidas para petroquímica	44	-18,3	0,8	Paraguay, Estados Unidos, Brasil, Chile
MOA	15079090	Aceite de soja n.c.o.p.	s	s	s	Estados Unidos, Canadá
PP	08083000	Peras frescas	38	10,2	0,7	Estados Unidos, Brasil, Rusia, Italia, Canadá
MOA	04022110	Leche entera, en polvo, gránulos o similares, sin azucarar, con contenido de materias grasas > a 1,5%	37	-35,8	0,6	Brasil, Argelia, Emiratos Árabes Unidos, Perú, Níger
MOA	23025000	Salvados, moyuelos y demás residuos del cernido, de la molienda, o de otros tratamientos de las leguminosas	35	55,2	0,6	Irlanda, Reino Unido, España, Países Bajos, Nueva Zelanda
MOA	23063010	Tortas, harinas y pellets de la extracción del aceite de girasol	32	132,6	0,6	Francia, Países Bajos, Reino Unido, España, Dinamarca
MOA	11071010	Malta (de cebada y otros cereales) sin tostar	30	184,3	0,5	Brasil, Chile, Paraguay, Bolivia, Uruguay
MOI	84082090	Motores de émbolo, diésel o semidiésel, para vehículos automotores, cilindrada > a 3.500 cm³	30	-0,4	0,5	Brasil, México, Estados Unidos
CyE	27111300	Butanos licuados	29	-3,9	0,5	Brasil, Chile, Paraguay
CyE	27111290	Propano licuado excluido crudo	29	-46,9	0,5	Brasil, Chile, Paraguay
MOI	71069100	Plata (incluida la plata dorada y la platinada) en bruto, excluida en polvo	27	-39,5	0,5	Canadá, Suiza
PP	10039010	Cebada cervecera	s	-25,2	s	Brasil, Colombia
CyE	27101922	Fueloil	26	s	0,4	Uruguay, Estados Unidos, Perú, Brasil, Malasia
MOA	15079011	Aceite de soja refinado, en envases <= a 5 l	25	-1,2	0,4	Chile, Cuba, Perú, Panamá, Trinidad y Tobago
Resto		1.517	-22,1	26,5		

(¹) Dato estimado, ya que a la fecha de la publicación no se cuenta con el dato final de la exportación (acorde a las normas para la exportación de gas por gasoductos, según la Resolución General 588/99 de la AFIP).

Fuente: INDEC, Dirección Nacional de Estadísticas del Sector Externo y Cuentas Internacionales.

3. Importaciones

El valor de las importaciones de marzo de 2023 fue 4,2% inferior al registrado en igual mes del año anterior: -301 millones de dólares; las cantidades disminuyeron 6,5% y los precios aumentaron 2,3%.

El uso económico que más cayó fue CyL, con una variación de 45,0% (-409 millones de dólares) debido a una baja de 34,2% en las cantidades y de 17,2% en los precios. BK presentó un descenso de 16,6% (-195 millones de dólares), como consecuencia de una disminución en los precios de 3,3% y de 14,0% en las cantidades. BC se redujo 11,8% (-100 millones de dólares), por una baja en las cantidades y en los precios de 10,2% y 1,7%, respectivamente. BI creció 10,6% (282 millones de dólares); los precios aumentaron 13,1%, mientras que las cantidades descendieron 1,4%. PyA también creció 10,6% (134 millones de dólares), por un alza en los precios de 5,5%, y en las cantidades de 4,9%. VA ascendió 1,2% (2 millones de dólares), debido a un incremento de 14,6% en los precios, ya que las cantidades cayeron 11,4%.

El cuadro 9 muestra el comportamiento de los principales productos de importación y los mercados de origen.

Gráfico 2. Importación por usos económicos. Marzo de 2023 y marzo de 2022

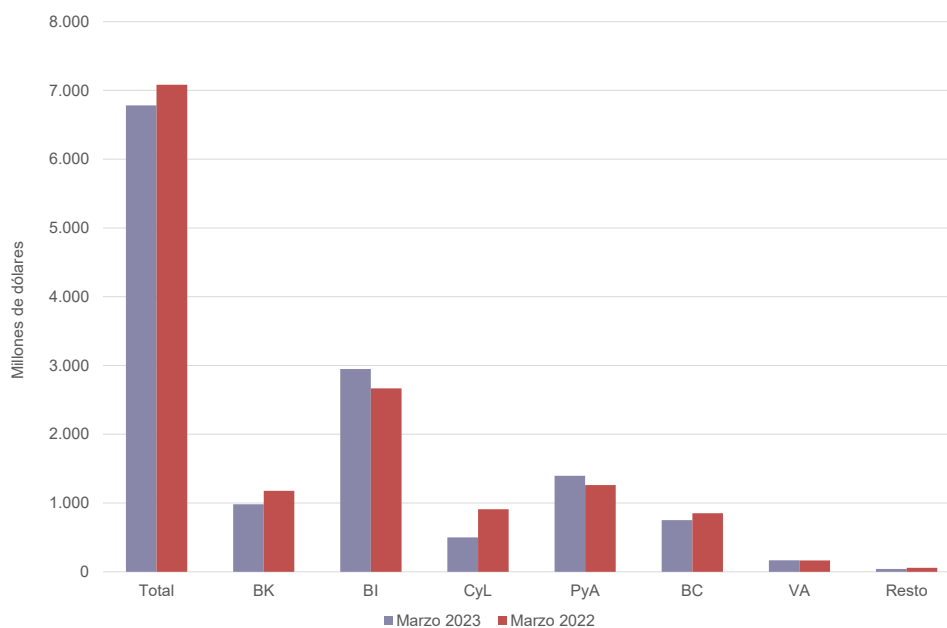

Fuente: INDEC, Dirección Nacional de Estadísticas del Sector Externo y Cuentas Internacionales.

Cuadro 8. Importaciones según usos económicos, grandes categorías económicas y agregados especiales. Marzo y primer trimestre de 2022 y 2023

Usos económicos, grandes categorías económicas y agregados especiales	Marzo			Primer trimestre		
	2023*	2022*	Variación porcentual	2023*	2022*	Variación porcentual
	Millones de dólares		%	Millones de dólares		%
Total general	6.782	7.083	-4,2	17.178	17.968	-4,4
Bienes de capital (BK)	982	1.177	-16,6	2.578	3.089	-16,5
Bienes de capital, excluidos equipos de transporte	780	848	-8,0	2.142	2.269	-5,6
Computadoras y teléfonos	97	208	-53,4	194	540	-64,1
Equipos de transporte industriales	105	121	-13,2	243	281	-13,5
Bienes intermedios (BI)	2.949	2.667	10,6	6.673	6.698	-0,4
Alimentos y bebidas básicos fundamentalmente para la industria	858	283	203,2	1.141	399	186,0
Alimentos y bebidas elaborados fundamentalmente para la industria	30	51	-41,2	76	104	-26,9
Suministros industriales básicos no especificados en otras partidas	124	103	20,4	292	312	-6,4
Suministros industriales elaborados no especificados en otras partidas	1.811	1.999	-9,4	4.781	5.295	-9,7
Medicamentos	127	232	-45,3	383	588	-34,9
Combustibles y lubricantes (CyL)	500	909	-45,0	1.810	2.173	-16,7
Combustibles y lubricantes básicos	103	117	-12,0	277	325	-14,8
Combustibles y lubricantes elaborados	398	792	-49,7	1.533	1.848	-17,0
Piezas y accesorios para bienes de capital (PyA)	1.395	1.261	10,6	3.640	3.271	11,3
Piezas y accesorios para bienes de capital	461	452	2,0	1.193	1.165	2,4
Partes y piezas para computadoras y teléfonos	181	186	-2,7	518	484	7,0
Piezas y accesorios para equipos de transporte	753	622	21,1	1.929	1.622	18,9
Bienes de consumo (BC)	750	850	-11,8	1.957	2.173	-9,9
Alimentos y bebidas básicos fundamentalmente para el hogar	61	64	-4,7	161	177	-9,0
Alimentos y bebidas elaborados fundamentalmente para el hogar	85	110	-22,7	235	274	-14,2
Equipos de transporte no industriales	55	70	-21,4	130	166	-21,7
Artículos de consumo duraderos no especificados en otra partida	66	84	-21,4	162	216	-25,0
Artículos de consumo semiduraderos no especificados en otra partida	214	225	-4,9	528	575	-8,2
Artículos de consumo no duraderos no especificados en otra partida	154	166	-7,2	416	435	-4,4
Medicamentos	115	131	-12,2	326	330	-1,2
Vehículos automotores de pasajeros (VA)	166	164	1,2	414	415	-0,2
Resto	40	56	-28,6	106	150	-29,3

Fuente: INDEC, Dirección Nacional de Estadísticas del Sector Externo y Cuentas Internacionales.

Cuadro 9. Importación según principales productos y países de origen. Marzo de 2023

Uso económico	Productos principales		Millones de dólares	Variación porcentual 2023*/2022*	Participación porcentual	Principales países de origen
Total de importaciones			6.782	-4,3	100,0	
Total de productos seleccionados			2.298	13,1	33,9	
BI	12019000	Porotos de soja, incluso quebrantados, excluidos para siembra	844	214,7	12,4	Paraguay, Brasil, Bolivia
PyA	85177010	Circuitos impresos con componentes eléctricos o electrónicos montados para teléfonos, incluidos celulares; los demás aparatos de emisión, transmisión o recepción de voz, imagen u otros datos, incluidos los de comunicación en red	120	22,1	1,8	Viet Nam, China, Israel, Alemania, República de Corea
CyL	27101921	Gasóleo (gasoil)	103	-76,0	1,5	Estados Unidos, India, Arabia Saudita
CyL	27101259	Gasolinas, excluidas de aviación	95	-9,7	1,4	Países Bajos, España, Estados Unidos, Brasil
PyA	87082999	Partes y accesorios de carrocerías de automóviles para transporte de personas, mercancías o usos especiales, n.c.o.p.	77	42,6	1,1	Brasil, Tailandia, México, Alemania, España
BI	73051100	Tubos soldados por arco sumergido, hierro, acero, diámetro exterior > a 406,4 mm utilizados en oleoductos y gasoductos	74	100,0	1,1	Brasil, República de Corea, Italia, Estados Unidos
PyA	87084080	Cajas de cambio para vehículos automóviles n.c.o.p.	72	49,5	1,1	Japón, Brasil, Francia, República de Corea, Alemania
VA	87032210	Vehículos automóviles principalmente para el transporte de personas, de cilindrada > a 1.000 cm ³ y <= a 1.500 cm ³ , con capacidad <= a 6 personas	67	8,9	1,0	Brasil, China, Alemania, Colombia, India
VA	87032310	Vehículos automóviles principalmente para el transporte de personas, de cilindrada > a 1.500 cm ³ y <= a 3.000 cm ³ , con capacidad <= a 6 personas	65	-12,7	1,0	Brasil, México, Alemania, China, Estados Unidos
CyL	27011200	Hulla bituminosa, sin aglomerar	56	31,8	0,8	Australia, Estados Unidos, Colombia, Brasil, Indonesia
BI	26011210	Agglomerados de hierro por proceso de pelletización, de diámetro >= a 8 mm y <= a 18 mm	55	128,6	0,8	Brasil
PyA	87089990	Partes y accesorios para vehículos automóviles n.c.o.p.	55	20,5	0,8	Brasil, Tailandia, Alemania, México, Estados Unidos
BI	30021590	Productos inmunológicos, dosificados o acondicionados para la venta por menor n.c.o.p.	48	-31,7	0,7	Alemania, Estados Unidos, Irlanda, Suiza, Japón
CyL	27112100	Gas natural en estado gaseoso	47	-37,3	0,7	Bolivia
PyA	85177099	Partes n.c.o.p., para teléfonos, incluidos celulares; aparatos de emisión, transmisión o recepción de voz, imagen u otros datos, incluidos los de comunicación en red	46	6,1	0,7	Viet Nam, China, República de Corea, Hong Kong, Estados Unidos
CyL	27111100	Gas natural licuado	43	-24,1	0,6	Estados Unidos
CyL	27160000	Energía eléctrica	41	135,1	0,6	Paraguay
Resto	99980400	Bienes despachados mediante servicios postales	37	-30,7	0,5	Indeterminado
PyA	84082030	Motores de émbolo (pistón), de encendido por compresión, diésel o semidiésel, para vehículos automotores, de cilindrada > a 2.500 cm ³ y <= a 3.500 cm ³	33	84,7	0,5	Tailandia, Hungría, Reino Unido, Turquía, India
BC	08039000	Bananas frescas o secas, excluidos los plátanos	32	8,9	0,5	Ecuador, Bolivia, Paraguay, Brasil, Colombia
BI	30022029	Vacunas para medicina humana acondicionadas para la venta por menor n.c.o.p.	31	-66,0	0,5	Alemania, Bélgica, Estados Unidos, Suiza, Francia
PyA	84082020	Motores de émbolo (pistón), de encendido por compresión, diésel o semidiésel, para vehículos automotores, de cilindrada > a 1.500 cm ³ y <= a 2.500 cm ³	30	39,8	0,4	Tailandia, Alemania, Francia, India, Brasil
PyA	85299020	Partes para aparatos receptores de radiodifusión, monitores y proyectores; aparatos receptores de televisión	30	-27,8	0,4	China, Egipto, Viet Nam, Tailandia, Taiwán
BC	30049069	Medicamentos acondicionados para la venta por menor, con compuestos heterocíclicos con heteroátomos de nitrógeno, n.c.o.p.	30	-11,2	0,4	Irlanda, Estados Unidos, Puerto Rico, Alemania, Suecia
BI	31054000	Fosfato monoamónico, incluso mezclado con fosfato diamónico	30	///	0,4	Marruecos, Lituania, Rusia, China, Alemania
BK	87012000	Tractores de carretera para semirremolques	29	22,6	0,4	Brasil, Alemania
PyA	87083090	Frenos y servofrenos y sus partes de vehículos automóviles, excluidas las guarniciones de frenos montadas	28	35,7	0,4	Brasil, Tailandia, España, Polonia, Alemania
PyA	85443000	Juegos de cables para bujías de encendido y otros juegos de cables utilizados en los medios de transporte	28	19,1	0,4	Brasil, Paraguay, Uruguay, Tailandia, China
CyL	99980100	Aprovisionamiento de combustibles y lubricantes a buques y aeronaves	27	50,7	0,4	Indeterminado
CyL	27101922	Fueloil	27	-81,6	0,4	Reino Unido, Grecia
Resto			4.484	-11,2	66,1	

Fuente: INDEC, Dirección Nacional de Estadísticas del Sector Externo y Cuentas Internacionales.

4. Series desestacionalizadas y tendencia-ciclo

4.1 Exportaciones desestacionalizadas y tendencia-ciclo

En términos desestacionalizados, las exportaciones de marzo se redujeron 6,9% con respecto al mes anterior. Por su parte, la tendencia-ciclo descendió 2,4% en relación con febrero de 2023.

Cuadro 10. Exportaciones argentinas. Serie original, desestacionalizada y tendencia-ciclo. Marzo 2022-marzo 2023

Período	Serie original	Serie desestacionalizada	Tendencia-ciclo	Variación serie original con respecto a igual período del año anterior	Variación desestacionalizada con respecto al mes anterior	Variación tendencia-ciclo con respecto al mes anterior
Millones de dólares				%		
2022	Marzo	7.354	7.880	7.474	28,6	-0,2
	Abril	8.337	8.004	7.524	35,7	1,6
	Mayo	8.254	7.466	7.515	21,2	-6,7
	Junio	8.433	7.786	7.455	20,3	4,3
	Julio	7.805	7.274	7.361	7,6	-6,6
	Agosto	7.541	6.800	7.249	-6,9	-6,5
	Septiembre	7.518	7.034	7.123	-0,7	3,5
	Octubre	7.962	7.634	6.981	16,0	8,5
	Noviembre	7.122	7.306	6.816	15,0	-4,3
	Diciembre	6.119	6.562	6.627	-7,1	-10,2
2023	Enero	4.925	6.015	6.426	-11,2	-8,3
	Febrero	5.239	6.387	6.238	-18,8	6,2
	Marzo	5.723	5.944	6.090	-22,2	-6,9

Nota: los cuadros con las series mensuales desestacionalizadas y tendencia-ciclo se encuentran disponibles en www.indec.gov.ar/ftp/cuadros/economia/ica_anexo_cuadros_20_04_23.xls.

Fuente: INDEC, Dirección Nacional de Estadísticas del Sector Externo y Cuentas Internacionales.

Gráfico 3. Serie desestacionalizada y tendencia-ciclo de las exportaciones. Marzo 2013-marzo 2023

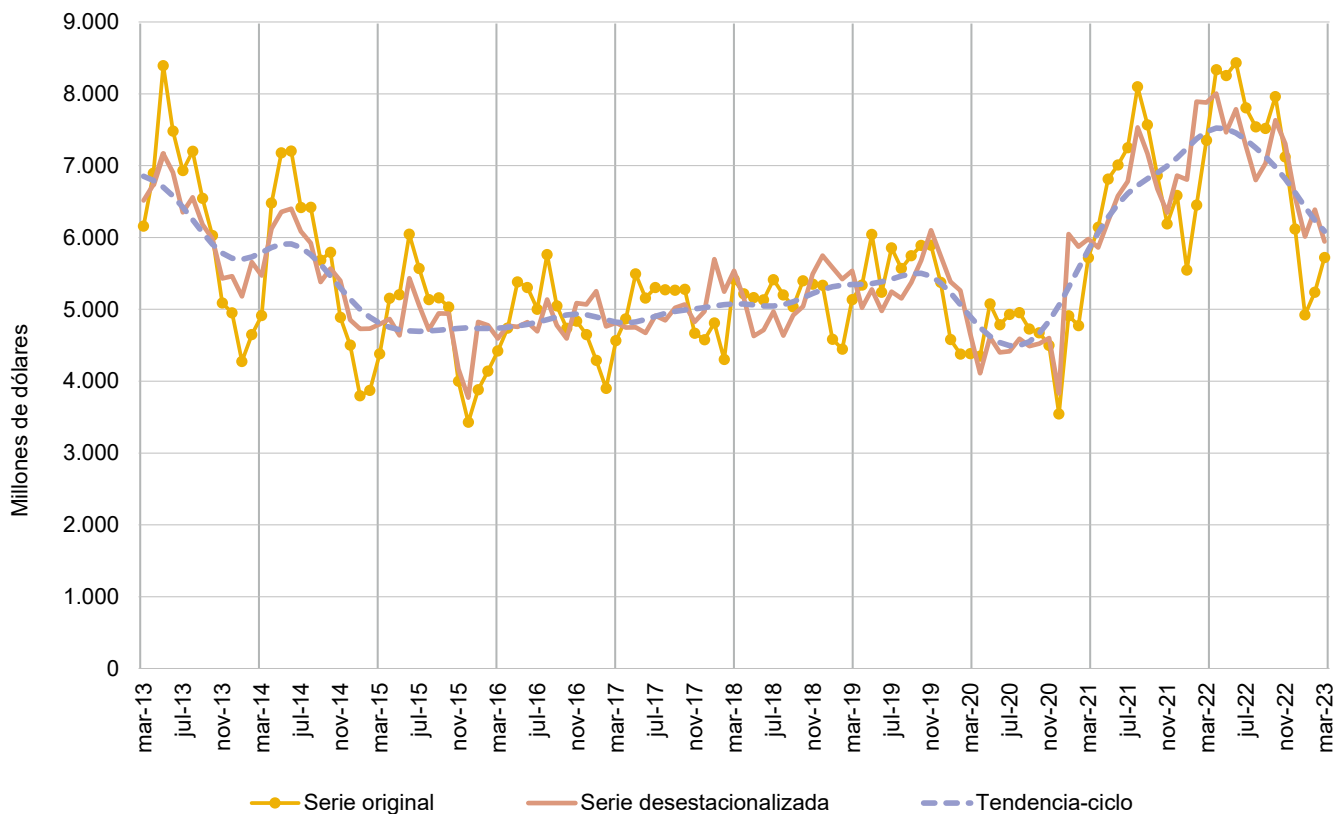

Fuente: INDEC, Dirección Nacional de Estadísticas del Sector Externo y Cuentas Internacionales.

4.2 Importaciones desestacionalizadas y tendencia-ciclo

En términos desestacionalizados las importaciones de marzo se incrementaron 8,7% con respecto al mes anterior. Por su parte, la tendencia-ciclo registró un aumento de 1,0% en comparación con febrero de 2023.

Cuadro 11. Importaciones argentinas. Serie original, desestacionalizada y tendencia-ciclo. Marzo 2022-marzo 2023

Período	Serie original	Serie desestacionalizada	Tendencia-ciclo	Variación serie original con respecto a igual período del año anterior	Variación desestacionalizada con respecto al mes anterior	Variación tendencia-ciclo con respecto al mes anterior	
		Millones de dólares			%		
2022	Marzo	7.083	7.032	6.898	33,1	-0,5	2,6
	Abril	6.883	7.169	7.015	47,3	1,9	1,7
	Mayo	7.886	7.242	7.062	53,4	1,0	0,7
	Junio	8.664	7.502	7.036	46,6	3,6	-0,4
	Julio	8.289	7.678	6.944	45,0	2,3	-1,3
	Agosto	7.837	6.795	6.803	36,2	-11,5	-2,0
	Septiembre	7.137	6.555	6.640	21,3	-3,5	-2,4
	Octubre	6.079	6.097	6.484	15,9	-7,0	-2,4
	Noviembre	5.762	6.146	6.357	-0,1	0,8	-2,0
	Diciembre	5.017	6.079	6.276	-19,3	-1,1	-1,3
2023	Enero	5.368	6.236	6.247	2,2	2,6	-0,5
	Febrero	5.029	6.210	6.268	-10,7	-0,4	0,3
	Marzo	6.782	6.750	6.328	-4,2	8,7	1,0

Nota: los cuadros con las series mensuales desestacionalizadas y tendencia-ciclo se encuentran disponibles en www.indec.gov.ar/ftp/cuadros/economia/ica_anexo_cuadros_20_04_23.xls.

Fuente: INDEC, Dirección Nacional de Estadísticas del Sector Externo y Cuentas Internacionales.

Gráfico 4. Serie desestacionalizada y tendencia-ciclo de las importaciones. Marzo 2013-marzo 2023

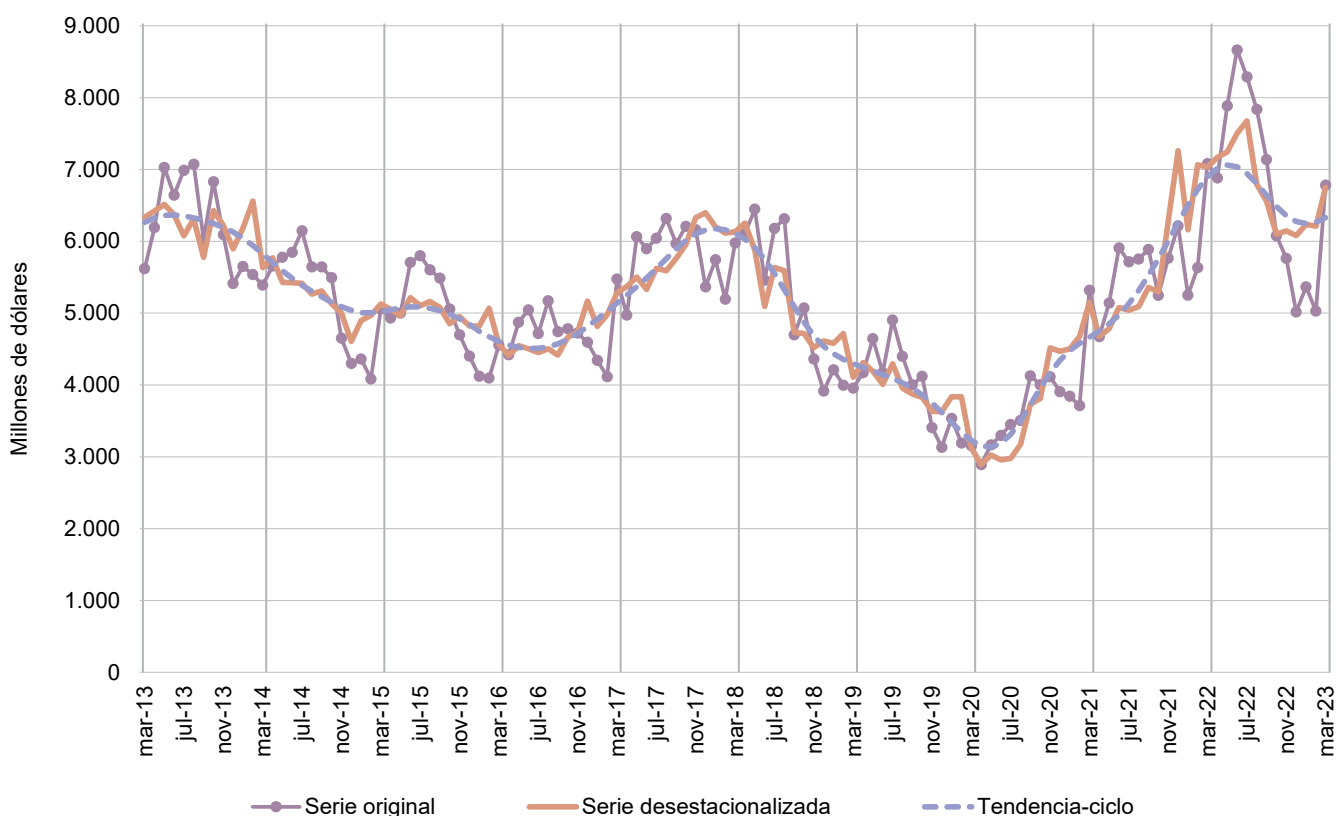

Fuente: INDEC, Dirección Nacional de Estadísticas del Sector Externo y Cuentas Internacionales.

5. Intercambio comercial según zonas económicas y países seleccionados

Cuadro 12. Balanza comercial, por zonas económicas y países seleccionados. Marzo de 2023, variación interanual y participación porcentual de 2022 y 2023

Zonas económicas y países seleccionados	Marzo								
	Exportación ^e		Importación [*]		Saldo [*]	Participación porcentual			
	Millones de dólares	Var. %	Millones de dólares	Var. %		Exportación ^e		Importación [*]	
					2023 [*]	2022 [*]	2023 [*]	2022 [*]	
Total	5.723	-22,2	6.782	-4,2	-1.059	100,0	100,0	100,0	100,0
Mercosur	1.420	15,5	2.475	40,0	-1.055	24,8	16,7	36,5	25,0
Chile	427	-13,7	73	-6,4	354	7,5	6,7	1,1	1,1
Resto de ALADI	515	-	168	-13,8	347	9,0	7,0	2,5	2,8
SICA	101	-14,4	4	100,0	98	1,8	1,6	0,1	0,0
USMCA (1)	510	-34,8	877	-0,5	-367	8,9	10,6	12,9	12,4
Unión Europea (2)	585	-19,4	1.020	-2,3	-435	10,2	9,9	15,0	14,7
Reino Unido	95	61,0	68	21,4	26	1,7	0,8	1,0	0,8
Suiza	84	-42,1	43	-12,2	41	1,5	2,0	0,6	0,7
CEI	35	483,3	20	-72,2	15	0,6	0,1	0,3	1,0
ASEAN	435	-43,1	379	-3,6	56	7,6	10,4	5,6	5,5
China	410	-14,6	1.095	-32,5	-685	7,2	6,5	16,1	22,9
República de Corea	57	-68,0	56	-18,8	1	1,0	2,4	0,8	1,0
Japón	47	2,2	102	8,5	-55	0,8	0,6	1,5	1,3
India	186	-53,1	94	-20,3	92	3,3	5,4	1,4	1,7
Medio Oriente	208	-33,5	30	-90,4	179	3,6	4,3	0,4	4,4
Magreb y Egipto	302	-11,7	57	185,0	246	5,3	4,7	0,8	0,3
SACU	12	-76,0	15	50,0	-3	0,2	0,7	0,2	0,1
Oceanía	49	-57,4	64	36,2	-15	0,9	1,6	0,9	0,7
Resto del mundo	245	-58,8	142	-43,7	103	4,3	8,1	2,1	3,6

(1) El USMCA, en vigencia desde el 1 de julio de 2020, reemplaza el NAFTA.

(2) Desde febrero de 2020, la Unión Europea quedó conformada por un total de 27 países.

Nota: los totales incluyen zonas francas y territorios asociados.

Fuente: INDEC, Dirección Nacional de Estadísticas del Sector Externo y Cuentas Internacionales.

Mercosur

En marzo, el intercambio con este bloque registró un saldo negativo de 1.055 millones de dólares. Las exportaciones alcanzaron 1.420 millones de dólares; fueron 15,5% superiores a las de igual mes del año anterior (190 millones de dólares), debido principalmente a un aumento en las ventas de MOA y de MOI. El 80,9% del total tuvo como destino Brasil; 10,0%, Uruguay; 7,4%, Paraguay; y 1,6%, Venezuela.

Las exportaciones de vehículos para transporte de mercancías, de peso total con carga máxima <= a 5 t sumaron 243 millones de dólares y representaron 17,1% de las ventas totales al bloque. También fueron significativas las exportaciones trigo y morcajo (excluidos trigo duro y para siembra); aceites crudos de petróleo; vehículos para transporte <= a 6 personas, de cilindrada > a 1.000 cm³; vehículos para transporte de personas, de cilindrada > a 2.500 cm³; vehículos para transporte de personas, de cilindrada <= a 1.000 cm³; motores de émbolo, diésel o semidiésel, para vehículos automotores, cilindrada > a 3.500 cm³; malta sin tostar, entera o partida; naftas excluidas para petroquímica, que en conjunto acumularon 34,0% de las ventas al bloque. Estos nueve productos concentraron el 51,1% de las exportaciones al Mercosur.

Se registraron importaciones desde esta región por 2.475 millones de dólares, 40,0% superiores a las de igual período de 2022 (707 millones de dólares), debido esencialmente a mayores adquisiciones de BI y de PyA. El 66,6% de las compras al Mercosur provino de Brasil; 31,2%, de Paraguay; y 2,2%, de Uruguay. El 33,5% del total correspondió a porotos de soja excluidos para siembra (828 millones de dólares). A nivel producto siguieron en importancia tubos soldados por arco sumergido, utilizados en oleoductos y gasoductos; vehículos para transporte <= a 6 personas, de cilindrada > a 1.000 cm³ y <= a 1.500 cm³; aglomerados de hierro por proceso de pelletización; vehículos para transporte <= a 6 personas, de cilindrada > a 1.500 cm³ y <= a 3.000 cm³; energía eléctrica; y partes y accesorios de carrocerías n.c.o.p; tractores de carretera para semirremolques; y partes y accesorios de vehículos automóviles; los cuales totalizaron 370 millones de dólares, el 15,0% de las compras realizadas a este bloque. En conjunto, los productos mencionados equivalieron al 48,4% de las importaciones (1.198 millones de dólares).

El comercio con el Mercosur representó 24,8% de las exportaciones y 36,5% de las importaciones totales.

Unión Europea

El comercio con la Unión Europea fue deficitario en 435 millones de dólares. Las exportaciones totalizaron 585 millones de dólares, con una disminución interanual de 19,4% (-141 millones de dólares), debido a menores ventas de MOI y de PP. De un total de veintisiete países, los diez que registraron mayores exportaciones concentraron el 92,9% de las ventas al bloque: España, Países Bajos (incluye el puerto de Rotterdam, tránsito hacia otros países), Alemania, Italia, Grecia, Polonia, Irlanda, Francia, Bélgica y Dinamarca, en ese orden. El 40,7% de las exportaciones totales a la Unión Europea estuvo constituido por las ventas de harina y pellets de la extracción del aceite de soja; y maníes sin cáscara, incluso quebrantados.

Las importaciones fueron por 1.020 millones de dólares, con una caída de 2,3% respecto a igual período del año anterior (-24 millones de dólares). Se registraron bajas principalmente en las compras externas de CyL y BI. El 89,0% de las importaciones totales de esta región provino de Alemania, Italia, España, Francia, Países Bajos, Suecia, Bélgica, Irlanda, Hungría y Polonia, en ese orden. Las compras a Alemania representaron 28,2% del total de adquisiciones desde la Unión Europea. Las importaciones de productos comprendidos en el capítulo 84 (reactores nucleares, calderas, máquinas, otros), en el 30 (productos farmacéuticos), en el 27 (combustibles minerales, aceites minerales; ceras minerales, otros), en el 87 (vehículos automóviles, tractores, otros; sus partes y accesorios) y en el 85 (máquinas, aparatos y material eléctrico, y sus partes; otros) sumaron 669 millones de dólares, el 65,6% de las adquisiciones provenientes de esta zona. En particular, los capítulos 84 y 30 sumaron 243 y 152 millones de dólares, respectivamente y representaron el 38,7% del total importado a la región.

El comercio con la Unión Europea constituyó el 10,2% de las exportaciones y el 15,0% de las importaciones totales.

USMCA

Con esta zona económica hubo un déficit de 367 millones de dólares. Las exportaciones sumaron 510 millones de dólares, con un descenso interanual de 34,8% (-272 millones de dólares). Esta caída se debió fundamentalmente a menores ventas de CyE y de MOI. Los principales productos fueron oro para uso no monetario; aceites crudos de petróleo; aceite de soja; plata en bruto; vinos no espumosos; productos intermedios de otros aceros aleados excluido inoxidable; y aceite de girasol, en bruto; que en conjunto representaron el 52,2% de las exportaciones totales hacia ese destino. Estados Unidos absorbió 68,9% de las ventas a USMCA; Canadá, 17,7%; y México, 13,4%.

Las importaciones totalizaron 877 millones de dólares, con una caída de 0,5% respecto a marzo de 2022 (-4 millones de dólares). El 81,3% de las adquisiciones provino de Estados Unidos; 15,8%, de México; y 3,0%, de Canadá. Se destacaron las compras de los productos de los capítulos 27, 84, 39 (plástico y sus manufacturas) 87 y 85, que en conjunto sumaron 526 millones de dólares, el 60,0% de las importaciones de USMCA. En particular, las adquisiciones del capítulo 27 representaron 22,5% del total importado desde la región (197 millones de dólares).

Estados Unidos fue el cuarto país de destino de las exportaciones (6,1% del total de las ventas argentinas al exterior) y el primer destino de los despachos a nivel regional (81,3%). El intercambio comercial con este país registró un saldo negativo de 362 millones de dólares. Las ventas alcanzaron 351 millones de dólares, con una caída respecto al mismo período de 2022 de 43,9% (-275 millones de dólares), debido fundamentalmente a una menor demanda de CyE y MOI. Los principales productos de exportación fueron: aceites crudos de petróleo; oro para uso no monetario; aceite de soja; y naftas excluidas para petroquímica. Las importaciones sumaron 713 millones de dólares, y los principales productos adquiridos fueron gasóleo (gasoil); gas natural licuado, hulla bituminosa, sin aglomerar y abonos minerales o químicos con nitrógeno y fósforo n.c.o.p.

El comercio con USMCA representó 8,9% de las exportaciones y 12,9% de las importaciones totales.

China

El intercambio comercial con China registró un saldo negativo de 685 millones de dólares. Las exportaciones sumaron 410 millones de dólares, con una reducción interanual de 14,6% (-70 millones de dólares), debido principalmente a menores ventas de MOA seguida por PP. El 56,1% se concentró en carne bovina, deshuesada, congelada, y cebada en grano, excluida la cervecera.

Las importaciones totalizaron 1.095 millones de dólares y se redujeron 32,5% con respecto a marzo de 2022 (-527 millones de dólares), debido principalmente a las bajas de BI (-202 millones de dólares), de BK (-161 millones de dólares) y de BC (-79 millones de dólares). En BK, el descenso más significativo se registró en las importaciones de computadoras y teléfonos (-106 millones de dólares); la caída de BI se atribuyó esencialmente a menores compras de suministros industriales elaborados n.e.c.o.p. (-190 millones de dólares). Para BC, la principal reducción se observó en artículos de consumo duraderos y semiduraderos n.e.c.o.p. (-47 millones de dólares) (ver cuadro 37).

A nivel de capítulos, los productos comprendidos en el 85, 84, 29, 87 y 39 totalizaron 762 millones de dólares y equivalieron al 69,6% del total importado desde China. En particular, las adquisiciones correspondientes al capítulo 85 fueron por 301 millones de dólares, 27,5% del total de las compras realizadas a este país. A nivel de productos, el 15,9% de las importaciones estuvo compuesto por circuitos impresos con componentes eléctricos o electrónicos montados para aparatos eléctricos de telefonía o telegrafía; partes para aparatos eléctricos de telefonía o telegrafía con hilos, de telecomunicación por corriente portadora o digital; por partes para aparatos receptores de radiotelefonía, radiotelegrafía, radiodifusión, televisión, videomonitores y videoproyectores; máquinas automáticas para procesamiento de datos; válvulas esféricas; glifosato y su sal de monoisopropilamina; motocicletas con motor de émbolo alternativo, y de cilindrada \leq a 125 cm³ y $>$ a 50 cm³.

El comercio con China constituyó el 7,2% de las exportaciones y el 16,1% de las importaciones totales.

ASEAN

El intercambio comercial con ASEAN registró un superávit de 56 millones de dólares. Las exportaciones sumaron 435 millones de dólares, con una caída interanual de 43,1% (-329 millones de dólares), debido principalmente al descenso en las ventas de MOA. De los diez países que componen el bloque, Malasia, Indonesia, y Viet Nam en ese orden, absorbieron el 91,0% de las exportaciones totales a la región. El 86,4% de las ventas estuvo compuesto por harina y pellets de la extracción del aceite de soja y por maíz en grano y aceites crudos de petróleo.

Las importaciones alcanzaron un total de 379 millones de dólares, lo que implica una disminución de 3,6% respecto al mismo mes del año anterior (-14 millones de dólares), producto fundamentalmente de menores adquisiciones de BI y PyA. El principal origen de las compras fue Tailandia (43,3% del total), seguido de Viet Nam (36,3%). El 28,3% de las importaciones correspondió a circuitos impresos con componentes eléctricos o electrónicos montados para aparatos eléctricos de telefonía o telegrafía; partes n.c.o.p. para aparatos eléctricos de telefonía o telegrafía y motores de émbolo.

Malasia ocupó el sexto lugar como país de destino de las exportaciones en marzo: representó el 3,7% del total y fue el primer destino a nivel regional (48,7%). El intercambio comercial registró un saldo positivo de 190 millones de dólares. Las ventas al exterior alcanzaron 212 millones de dólares, con un crecimiento interanual de 120,8% (116 millones de dólares), debido fundamentalmente a mayores ventas de CyE. Los principales productos exportados fueron maíz en grano; harina y pellets de la extracción del aceite de soja; y aceites crudos de petróleo, que representaron el 98,1% de las exportaciones hacia este destino. Las importaciones ascendieron a 22 millones de dólares.

El comercio con ASEAN representó 7,6% de las exportaciones y 5,6% de las importaciones totales.

Chile

El intercambio comercial con este país fue superavitario en 354 millones de dólares. Se registraron exportaciones por 427 millones de dólares, con una caída de 13,7% respecto al mismo mes del año anterior (-68 millones de dólares), principalmente por menores ventas de MOA. A nivel de productos, el 52,4% estuvo compuesto por gas natural en estado gaseoso; vehículos para transporte de mercancías, de peso total con carga máxima \leq a 5 t; maíz en grano; aceite de soja refinado; y carne bovina deshuesada fresca o refrigerada.

Las importaciones desde Chile sumaron 73 millones de dólares y registraron una disminución interanual de 6,4% (-5 millones de dólares), debido especialmente a menores compras de BC. En relación con los productos importados, el 48,4% del total estuvo compuesto por alambre de cobre refinado; ferromolibdeno; paltas (aguacates); salmones; papel y cartón estucados multicapas n.c.o.p.; cajas de cambio para vehículos automóviles n.c.o.p. y barriles, tambores, latas y similares de capacidad \leq a 300 l y \geq a 50 l de fundición de hierro o acero.

El comercio con Chile constituyó el 7,5% de las exportaciones y el 1,1% de las importaciones totales.

Magreb y Egipto

El comercio con esta zona económica registró un superávit de 246 millones de dólares. Las exportaciones sumaron 302 millones de dólares y disminuyeron 11,7% respecto a marzo de 2022 (-40 millones de dólares), fundamentalmente por los menores envíos de PP y MOA. Las exportaciones a Argelia y Egipto representaron 49,9% y 27,5% del total, respectivamente, y el 88,6% de las ventas al bloque se concentró en maíz en grano; y harina y pellets de la extracción del aceite de soja.

Las importaciones totalizaron 57 millones de dólares, con un crecimiento interanual de 185,0% (37 millones de dólares), especialmente por el incremento en las compras de BI. El principal origen fue Marruecos (80,5%), seguido de Egipto (13,0%). El 67,2% de las adquisiciones a la zona correspondió a fosfato monoamónico incluso mezclado con fosfato diamónico; hidrogenoortofosfato de diamonio (fosfato diamónico); partes para aparatos receptores de radiotelefonía, radiotelegrafía, radiodifusión, televisión, video monitores y videoproectores; y sulfato de bario natural (baritina).

El intercambio comercial con Magreb y Egipto representó 5,3% de las exportaciones y 0,8% de las importaciones totales.

Medio Oriente

Con Medio Oriente se registró un superávit de 179 millones de dólares. Las exportaciones totalizaron 208 millones de dólares, con una reducción de 33,5% respecto a igual mes de 2022 (-105 millones de dólares), fundamentalmente como resultado de menores ventas de MOA y PP. De los países que conforman la zona, los tres primeros destinos representaron el 56,8% del total: Israel, Yemen y Arabia Saudita, en ese orden. En particular, Israel representó el 20,8%, Yemen acumuló el 18,6% y Arabia Saudita el 17,4%. En referencia a los productos vendidos, el 55,9% estuvo concentrado en maíz en grano; y harina y pellets de la extracción del aceite de soja.

Las importaciones desde esta zona fueron por 30 millones de dólares, con una reducción interanual de 90,4% (-281 millones de dólares), debido esencialmente a menores adquisiciones de CyL. Los principales orígenes fueron Israel (45,3% del total), Emiratos Árabes Unidos (26,2%) y Arabia Saudita (18,2%). El 35,7% de las compras correspondió a aceites lubricantes sin aditivos y polietileno.

El comercio con Medio Oriente constituyó el 3,6% de las exportaciones y el 0,4% de las importaciones totales.

India

Se registró un superávit de 92 millones de dólares con este país. Las exportaciones fueron de 186 millones de dólares y disminuyeron 53,1% con respecto al mismo mes del año anterior (-211 millones de dólares), debido fundamentalmente a menores ventas de MOA. El 92,8% de las exportaciones se concentró en aceite de soja en bruto, incluso desgomado; aceite de girasol; y oro para uso no monetario, formas en bruto de aleación dorada, o de bullón dorado.

Las importaciones fueron de 94 millones de dólares, con una disminución interanual de 20,3% (-24 millones de dólares), fundamentalmente por menores adquisiciones de BC, BI y VA. El 25,2% del total estuvo compuesto por polímeros acrílicos; compuestos heterocíclicos; sulfonamidas; motocicletas con motor de émbolo alternativo, de cilindrada $>$ a 125 cm³ y \leq a 250 cm³; y gasóleo (gasoil).

El comercio con India representó el 3,3% de las exportaciones y el 1,4% de las importaciones totales.

6. Análisis del primer trimestre de 2023

Durante el primer trimestre de 2023, las exportaciones argentinas totalizaron 15.888 millones de dólares, lo que significó una baja de 17,9%, y las importaciones fueron de 17.178 millones de dólares, con un descenso de 4,4%. El balance comercial arrojó un saldo negativo de 1.290 millones de dólares.

Gráfico 5. Exportaciones, importaciones y saldo comercial, en millones de dólares. Trimestres 2013-2023

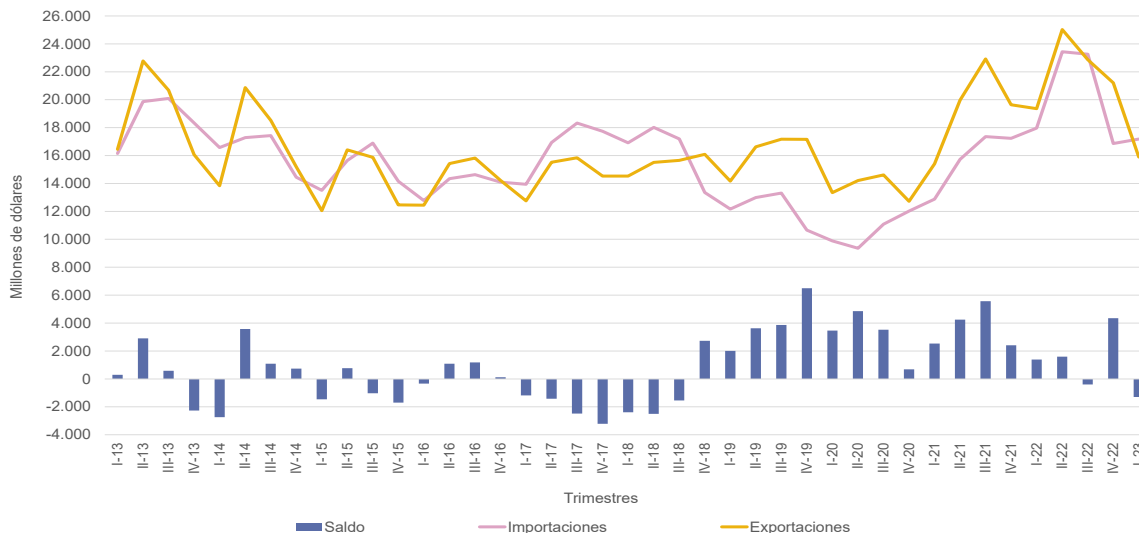

Fuente: INDEC, Dirección Nacional de Estadísticas del Sector Externo y Cuentas Internacionales.

Exportaciones del primer trimestre de 2023

En el primer trimestre de 2023, las exportaciones argentinas fueron lideradas por los rubros MOA y MOI, que representaron respectivamente 34,7% y 29,7% de las exportaciones totales; les siguieron en importancia PP, con 23,0%, y CyE, que acumuló 12,6% de los despachos al exterior (cuadro 6).

Los tres productos más importantes de exportación fueron harina y pellets de la extracción del aceite de soja (23040010); maíz en grano, excluido para siembra (10059010); y vehículos automóviles para transporte de mercancías (diésel o semidiésel) con carga máxima \leq a 5 t n.c.o.p. (87042190), que representaron 10,5%, 9,0% y 6,3%, respectivamente (ver Sistema de Consulta de Comercio Exterior de Bienes: <https://comex.indec.gob.ar/#/>).

Los tres principales destinos de las exportaciones fueron Brasil, Estados Unidos y China, que concentraron respectivamente 17,3%, 8,0% y 7,7% de los despachos argentinos al exterior.

Gráfico 6. Exportaciones por grandes rubros, según participación porcentual



Gráfico 7. Importaciones por usos económicos, según participación porcentual



Importaciones del primer trimestre de 2023

BI, PyA y BK fueron las principales importaciones por usos económicos durante los tres primeros meses de 2023. Representaron 38,8%, 21,2% y 15,0%, respectivamente y concentraron el 75,0% de las compras argentinas al exterior (cuadro 8).

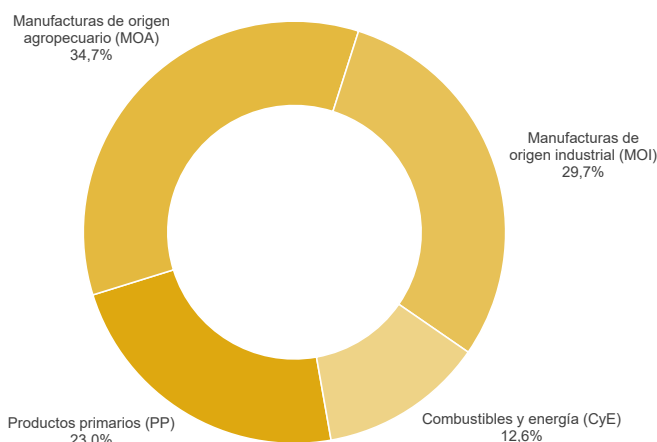
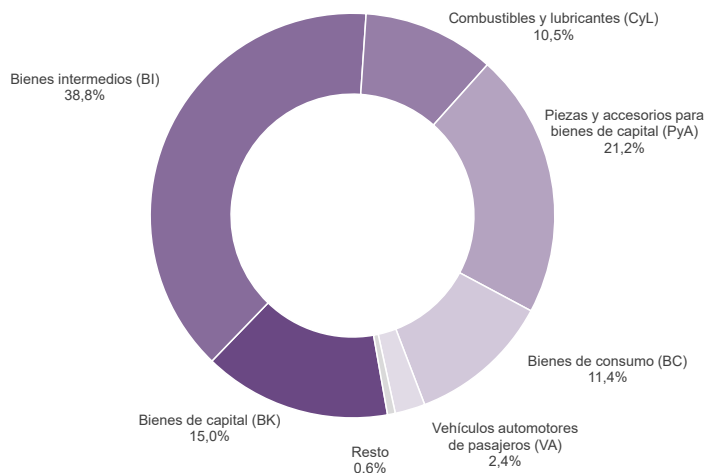
Los principales productos importados fueron porotos de soja, incluso quebrantados, excluidos para siembra (12019000); gasóleo (27101921); y circuitos impresos con componentes eléctricos o electrónicos montados para teléfonos, incluidos celulares (85177010), que representaron respectivamente 6,4%, 4,3% y 2,0% de las importaciones (ver Sistema de Consulta de Comercio Exterior de Bienes: <https://comex.indec.gob.ar/#/>).

El origen de las importaciones estuvo encabezado por Brasil, China y Estados Unidos, que totalizaron 23,2%, 18,4% y 11,3% de las compras argentinas, respectivamente.

Cuadro 13.

Balanza comercial argentina por principales secciones y capítulos de la Nomenclatura Común del Mercosur.
En millones de dólares y variaciones porcentuales. Primer trimestre de 2023 respecto al primer trimestre de 2022

Sección/capítulo	Primer trimestre de 2023				
	Exportaciones ^e	Variación porcentual	Importaciones [*]	Variación porcentual	Saldo [*]
	Millones de dólares	%	Millones de dólares	%	Millones de dólares
Total general	15.888	-17,9	17.178	-4,4	-1.290
I-Animales vivos y productos del reino animal	1.646	-5,6	67	-36,2	1.579
02-Carne y despojos comestibles	786	-14,6	23	-53,1	763
03-Pescados y crustáceos, moluscos y demás invertebrados acuáticos	465	15,4	17	-46,9	448
04-Leche y productos lácteos; huevos de ave; miel natural; otros	374	-5,3	9	-	366
Resto sección I	21	-19,2	18	20,0	2
II-Productos del reino vegetal	3.221	-39,9	1.342	121,5	1.879
07-Hortalizas, plantas, raíces y tubérculos alimenticios	158	-10,7	8	-	151
08-Frutas; cortezas de agrios (cítricos), melones o sandías	113	-11,0	136	4,6	-23
10-Cereales	2.374	-48,2	3	-	2.371
11-Productos de molinería; malta; almidón; otros	173	20,1	9	12,5	164
12-Semillas y frutos oleaginosos; paja y forraje; otros	361	28,0	1.129	186,5	-768
Resto sección II	42	2,4	58	-9,4	-16
III-Grasas y aceites animales o vegetales	1.428	-15,1	31	-50,0	1.397
IV-Productos de las industrias alimentarias, bebidas y tabaco	2.498	-23,6	297	5,7	2.201
19-Preparaciones a base de cereales, harina, almidón; otros	56	-5,1	22	22,2	34
20-Preparaciones de hortalizas, de frutas u otros frutos; otros	168	5,0	18	-35,7	150
22-Bebidas, líquidos alcohólicos y vinagre	181	-11,7	31	19,2	150
23-Residuos y desperdicios de las industrias alimentarias; otros	1.916	-27,6	39	30,0	1.878
Resto sección IV	176	-13,7	187	4,5	-11
V-Productos minerales	1.787	5,4	2.000	-16,7	-212
26-Minerales metalíferos, escorias y cenizas	86	53,6	181	2,8	-95
27-Combustibles, aceites y ceras minerales; otros	1.677	3,5	1.773	-18,3	-96
Resto sección V	24	26,3	46	-16,4	-22
VI-Productos de industrias químicas o de las industrias conexas	995	-38,1	2.685	-13,7	-1.691
28-Productos químicos inorgánicos; otros	278	90,4	245	7,0	33
29-Productos químicos orgánicos	111	-16,5	767	-24,1	-656
30-Productos farmacéuticos	197	6,5	731	-22,1	-534
31-Abonos	12	33,3	149	14,6	-137
32-Extractos curtientes o tintóreos; taninos y sus derivados; otros	25	-16,7	132	-9,6	-107
33-Aceites esenciales y resinoides; preparaciones de perfumería; otros	78	-22,0	125	12,6	-47
34-Jabones, agentes de superficie orgánicos; otros	48	-11,1	101	-10,6	-53
38-Productos diversos de las industrias químicas	195	-78,3	361	0,3	-166
Resto sección VI	50	4,2	75	1,4	-25
VII-Plástico, caucho y sus manufacturas	244	-27,8	1.082	-13,8	-839
39-Plástico y sus manufacturas	203	-30,2	792	-13,2	-589
40-Caucho y sus manufacturas	40	-14,9	290	-15,2	-250
VIII-Pieles, cueros y sus manufacturas	102	-13,6	46	17,9	55
IX-Madera, corcho y sus manufacturas, carbón vegetal, cestería	63	-18,2	47	-9,6	16
X-Pasta de madera; papel o cartón	84	-21,5	297	-5,4	-213
XI-Materias textiles y sus manufacturas	55	-59,6	397	-20,0	-341
XII-Calzado, sombreros, paraguas, bastones, plumas, flores artificiales y otros	3	50,0	177	12,7	-174
XIII-Manufacturas de piedra, yeso, cemento, amianto, mica, cerámica y vidrio	41	10,8	138	-32,0	-97
XIV-Perlas finas, piedras y metales preciosos y su manufactura; bisutería; monedas	660	-2,1	27	-50,9	634
XV-Metales comunes y sus manufacturas	519	14,8	1.344	1,9	-825
72-Fundición, hierro y acero	72	-35,1	491	-2,4	-418
73-Manufacturas de fundición, hierro o acero	199	14,4	425	51,8	-226
74-Cobre y sus manufacturas	0	-44,8	94	-33,8	-94
76-Aluminio y sus manufacturas	233	50,3	102	-27,7	131
82-Herramientas y útiles, artículos de cuchillería; otros, de metal común	3	-25,0	82	-2,4	-79
Resto sección XV	10	42,9	149	-11,3	-139
XVI-Máquinas, aparatos y material eléctrico; sus partes y accesorios	365	11,6	4.417	-8,3	-4.052
84-Reactores nucleares, calderas, máquinas; otros	322	13,0	2.556	-10,5	-2.233
85-Máquinas, aparatos y material eléctrico, y sus partes; otros	43	2,4	1.861	-5,1	-1.818
XVII-Material de transporte	1.767	33,7	1.902	8,7	-134
87-Vehículos automotores, tractores y otros; sus partes y accesorios	1.714	32,5	1.824	7,7	-110
Resto sección XVII	53	96,3	77	35,1	-25
Resto de secciones y transacciones especiales	410	0,2	884	-6,5	-474

Fuente: INDEC, Dirección Nacional de Estadísticas del Sector Externo y Cuentas Internacionales.

Cuadro 14.

Productos seleccionados de exportación según diferencias absolutas. Primer trimestre de 2022 y 2023

Productos	Primer trimestre		Diferencias interanuales (1)
	2023 ^e	2022 [*]	
	Millones de dólares		
Total de exportaciones	15.888	19.354	-3.466
Total de productos seleccionados	8.502	11.895	-3.393
10019900 Trigo y morcajo, excluidos trigo duro y para siembra	369	2.211	-1.842
23040010 Harina y pellets de la extracción del aceite de soja	1.671	2.430	-759
38260000 Biodiésel y sus mezclas, sin aceites de petróleo o de mineral bituminoso	s	666	-s
10059010 Maíz en grano, excluido para siembra	1.426	1.729	-303
87042190 Vehículos automotores para transporte de mercancías, con motor de émbolo, de encendido por compresión (diésel o semidiésel) de peso total con carga máxima <= a 5 t n.c.o.p.	1.006	711	295
15071000 Aceite de soja en bruto, incluso desgomado	990	1.235	-245
27090010 Aceites crudos de petróleo	786	968	-182
28369100 Carbonato de litio	s	95	+s
27112100 Gas natural en estado gaseoso	273	150	123
02023000 Carne bovina, congelada, deshuesada	427	543	-116
87032100 Vehículos automotores para transporte de personas, de cilindrada <= a 1.000 cm ³ con motor de émbolo o pistón, de encendido por chispa	114	s	+s
27101922 Fueloil	101	4	97
76011000 Aluminio sin alear	s	s	+s
03061790 Camarones, langostinos y demás decápodos Natantia, congelados, excluidos de agua fría y enteros	197	126	71
15121110 Aceite de girasol, en bruto	146	210	-64
87032310 Vehículos automotores principalmente para el transporte de personas, de cilindrada > a 1.500 cm ³ y <= a 3.000 cm ³ , con capacidad <= a 6 personas	20	82	-62
52010020 Algodón sin cardar ni peinar, simplemente desmotado	2	62	-60
10039080 Cebada en grano, excluida cervecera	358	419	-61
04022110 Leche entera, en polvo, gránulos o similares, sin azucarar, con contenido de materias grasas > a 1,5%	111	167	-56
27131100 Coque de petróleo sin calcinar	84	30	54
Resto	7.386	7.459	-73

(1) Para el caso de secreto estadístico, la diferencia positiva se indica con "+s", en tanto las negativas con "-s".
Fuente: INDEC, Dirección Nacional de Estadísticas del Sector Externo y Cuentas Internacionales.

Cuadro 15.

Productos seleccionados de importación según diferencias absolutas. Primer trimestre de 2022 y 2023

Productos	Primer trimestre		Diferencias interanuales
	2023 [*]	2022 [*]	
	Millones de dólares		
Total de importaciones	17.178	17.968	-790
Total de productos seleccionados	3.409	3.230	179
12019000 Porotos de soja, incluso quebrantados, excluidos para siembra	1.101	365	736
27101921 Gasóleo (gasoil)	737	1.078	-341
73051100 Tubos soldados por arco sumergido, hierro, acero, diámetro exterior > a 406,4 mm utilizados en oleoductos y gasoductos	160	0	160
84718000 Unidades de máquinas automáticas para tratamiento o procesamiento de datos n.c.o.p.	3	138	-135
30022029 Vacunas para medicina humana acondicionadas para la venta por menor n.c.o.p.	110	235	-125
27160000 Energía eléctrica	193	68	125
85177010 Circuitos impresos con componentes eléctricos o electrónicos montados para teléfonos, incluidos celulares; los demás aparatos de emisión, transmisión o recepción de voz, imagen u otros datos, incluidos los de comunicación en red	349	249	100
27101922 Fueloil	110	202	-92
27101259 Gasolinas, excluidas de aviación	225	308	-83
29313912 Glifosato y su sal de monoisopropilamina	50	132	-82
72071200 Semielaborados de hierro, acero sin alear, con contenido de carbono < a 0,25%, de sección transversal rectangular	21	101	-80
84713012 Máquinas automáticas para tratamiento o procesamiento de datos, portátiles, sin fuente exterior de energía, de peso < a 3,5 kg con teclado alfanumérico de por lo menos 70 teclas y con una pantalla de área > a 140 cm ² y < a 560 cm ²	38	110	-72
72085100 Productos planos de hierro o acero, sin alear, sin enrollar, laminados en caliente, de espesor > a 10 mm	78	13	65
87084080 Cajas de cambio para vehículos automotores n.c.o.p.	199	141	58
84713019 Máquinas automáticas para tratamiento o procesamiento de datos, portátiles, sin fuente exterior de energía, de peso > a 3,5 kg y <= a 10 kg n.c.o.p.	35	90	-55
Resto	13.769	14.738	-969

Fuente: INDEC, Dirección Nacional de Estadísticas del Sector Externo y Cuentas Internacionales.

Cuadro 16.

Exportación según principales productos y países de destino. Primer trimestre de 2023

Rubro	Productos principales		Millones de dólares	Variación porcentual 2023*/2022*	Participación porcentual	Principales países de destino
Total de exportaciones			15.888	-17,9	100,0	
Total de productos seleccionados			11.335	-18,6	71,3	
MOA	23040010	Harina y pellets de la extracción del aceite de soja	1.671	-31,3	10,5	Indonesia, Malasia, Viet Nam, Perú, Italia
PP	10059010	Maíz en grano, excluido para siembra	1.426	-17,6	9,0	Perú, Argelia, Malasia, Viet Nam, Egipto
MOI	87042190	Vehículos automóviles para transporte de mercancías, con motor de émbolo, de encendido por compresión (diésel o semidiésel) de peso total con carga máxima <= a 5 t n.c.o.p.	1.006	41,4	6,3	Brasil, Perú, Chile, Colombia, Guatemala
MOA	15071000	Aceite de soja en bruto, incluso desgomado	990	-19,9	6,2	India, Bangladesh, Perú, República Dominicana, República de Corea
CyE	27090010	Aceites crudos de petróleo	786	-18,7	4,9	Brasil, Estados Unidos, Perú, Emiratos Árabes Unidos, Malasia
MOI	71081210	Oro para uso no monetario, formas en bruto, excluido en polvo, de aleación dorada o bullón dorado	543	2,6	3,4	Suiza, Estados Unidos, India, Canadá
MOA	02023000	Carne bovina, congelada, deshuesada	427	-21,4	2,7	China, Israel, Estados Unidos, Brasil, Alemania
PP	10019900	Trigo y morcajo, excluidos trigo duro y para siembra	369	-83,3	2,3	Brasil, Indonesia, Perú, Colombia, República Dominicana
PP	10039080	Cebada en grano, excluida cervecera	358	-14,4	2,3	China, Brasil
CyE	99980100	Aprovisionamiento de combustibles y lubricantes a buques y aeronaves	326	0,4	2,1	Indeterminado, Estados Unidos, Alemania, España, Países Bajos
CyE	27112100	Gas natural en estado gaseoso(!)	273	82,1	1,7	Chile, Uruguay
PP	12024200	Manies sin tostar ni cocer de otro modo, excluidos para siembra, sin cáscara, incluso quebrantados	240	14,1	1,5	Países Bajos, Reino Unido, Polonia, Argelia, Bélgica
MOI	28369100	Carbonato de litio	s	136,4	s	Japón, China, República de Corea, Estados Unidos, Reino Unido
PP	03061790	Camarones, langostinos y demás decápodos Natantia, congelados, excluidos de agua fría y enteros	197	56,1	1,2	China, España, Tailandia, Perú, Estados Unidos
MOA	02013000	Carne bovina, fresca o refrigerada, deshuesada	195	4,2	1,2	Alemania, Países Bajos, Chile, Israel, Estados Unidos
MOI	87032210	Vehículos automóviles principalmente para el transporte de personas, de cilindrada > a 1.000 cm ³ y <= a 1.500 cm ³ , con capacidad <= a 6 personas	188	10,1	1,2	Brasil, Colombia, Perú, Uruguay, Chile
MOI	76011000	Aluminio sin alear	s	s	s	Estados Unidos, España, Brasil, Japón
MOI	87033390	Vehículos automóviles principalmente para el transporte de personas, de cilindrada > a 2.500 cm ³ , con motor de émbolo o pistón, encendido por compresión (diésel o semidiésel), n.c.o.p.	s	s	s	Brasil, Perú, Paraguay, Colombia, Chile
MOA	22042100	Vinos no espumosos, mosto de uva, en que la fermentación se ha impedido o cortado añadiendo alcohol, en recipientes <= a 2 l	146	-8,0	0,9	Estados Unidos, Brasil, Reino Unido, Canadá, México
MOA	15121110	Aceite de girasol, en bruto	146	-30,3	0,9	India, México, Brasil, Sudáfrica, Mozambique
CyE	27101249	Naftas, excluidas para petroquímica	132	-3,7	0,8	Estados Unidos, Paraguay, Brasil, Chile
PP	10039010	Cebada cervecera	118	-14,3	0,7	Brasil, Colombia, Perú, China, Ecuador
MOI	87032100	Vehículos automóviles para transporte de personas, de cilindrada <= a 1.000 cm ³ con motor de émbolo o pistón, de encendido por chispa	114	///	0,7	Brasil, Francia, Estados Unidos, Uruguay
MOI	71069100	Plata (incluida la plata dorada y la platinada) en bruto, excluida en polvo	112	-22,4	0,7	Canadá, Suiza, Alemania
MOA	04022110	Leche entera, en polvo, gránulos o similares, sin azucarar, con contenido de materias grasas > a 1,5%	111	-33,7	0,7	Brasil, Argelia, Perú, Emiratos Árabes Unidos, Camerún
PP	03074310	Calamares y potas congelados	109	17,5	0,7	República de Corea, China, Singapur, Tailandia, España
CyE	27101922	Fueloil	101	///	0,6	Bahamas, Uruguay, India, Brasil, Perú
CyE	27111290	Propano licuado excluido crudo	93	-29,0	0,6	Brasil, Chile, República Dominicana, Sudáfrica, Paraguay
CyE	27131100	Coque de petróleo sin calcinar	84	177,9	0,5	Países Bajos, China, Estados Unidos, Chile
PP	26161000	Minerales de plata y sus concentrados	82	s	0,5	Bélgica, República de Corea, Alemania, Perú, Japón
PP	08083000	Peras frescas	80	-8,7	0,5	Brasil, Estados Unidos, Rusia, Italia, Canadá
MOA	11071010	Malta (de cebada y otros cereales) sin tostar	80	44,4	0,5	Brasil, Chile, Paraguay, Bolivia, Uruguay
CyE	27111300	Butanos licuados	79	-14,6	0,5	Brasil, República Dominicana, Chile, Ghana, Sudáfrica
MOA	23025000	Salvados, moyuelos y demás residuos del cernido, de la molienda, o de otros tratamientos de las leguminosas	79	3,9	0,5	Irlanda, Países Bajos, Reino Unido, España, Uruguay
MOI	84082090	Motores de émbolo, diésel o semidiésel, para vehículos automotores, cilindrada > a 3.500 cm ³	77	2,3	0,5	Brasil, México, Estados Unidos, Bolivia
MOA	15079011	Aceite de soja refinado, en envases <= a 5 l	72	32,6	0,5	Chile, Perú, Panamá, Cuba, Trinidad y Tobago
Resto			4.553	-16,1	28,7	

(!) Dato estimado, ya que a la fecha de la publicación no se cuenta con el dato final de la exportación (acorde a las normas para la exportación de gas por gasoductos, según la Resolución General 588/99 de la AFIP).

Fuente: INDEC, Dirección Nacional de Estadísticas del Sector Externo y Cuentas Internacionales.

Cuadro 17. Importación según principales productos y países de origen. Primer trimestre de 2023

Uso económico	Productos principales		Millones de dólares	Variación porcentual 2023*/2022*	Participación porcentual	Principales países de origen
Total de importaciones			17.178	-4,4	100,0	
Total de productos seleccionados			5.530	14,9	32,2	
BI	12019000	Porotos de soja, incluso quebrantados, excluidos para siembra	1.101	201,7	6,4	Paraguay, Brasil, Bolivia
CyL	27101921	Gasóleo (gasoil)	737	-31,7	4,3	Estados Unidos, Emiratos Árabes Unidos, India, Arabia Saudita, Malasia
PyA	85177010	Circuitos impresos con componentes eléctricos o electrónicos montados para teléfonos, incluidos celulares; los demás aparatos de emisión, transmisión o recepción de voz, imagen u otros datos, incluidos los de comunicación en red	349	39,8	2,0	Viet Nam, China, México, Israel, República de Corea
CyL	27101259	Gasolinas, excluidas de aviación	225	-26,8	1,3	Países Bajos, Turquía, España, Finlandia, Estados Unidos
PyA	87084080	Cajas de cambio para vehículos automóviles n.c.o.p.	199	41,1	1,2	Japón, Brasil, República de Corea, Filipinas, Estados Unidos
CyL	27160000	Energía eléctrica	193	182,8	1,1	Paraguay, Brasil, Uruguay, Chile
PyA	87082999	Partes y accesorios de carrocerías para automóviles para transporte de personas, mercancías o usos especiales, n.c.o.p.	187	39,4	1,1	Brasil, Tailandia, México, Alemania, Marruecos
VA	87032210	Vehículos automóviles principalmente para el transporte de personas, de cilindrada > a 1.000 cm ³ y <= a 1.500 cm ³ , con capacidad <= a 6 personas	185	10,8	1,1	Brasil, China, México, India, Alemania
CyL	27112100	Gas natural en estado gaseoso	178	-17,4	1,0	Bolivia
BI	73051100	Tubos soldados por arco sumergido, hierro, acero, diámetro exterior > a 406,4 mm utilizados en oleoductos y gasoductos	160	///	0,9	Brasil, República de Corea, México, Italia, Rumania
BI	30021590	Productos inmunológicos, dosificados o acondicionados para la venta por menor n.c.o.p.	154	-19,6	0,9	Alemania, Irlanda, Suiza, Estados Unidos, Italia
BI	26011210	Agglomerados de hierro por proceso de pelletización, de diámetro >= a 8 mm y <= a 18 mm	153	22,2	0,9	Brasil
VA	87032310	Vehículos automóviles principalmente para el transporte de personas, de cilindrada > a 1.500 cm ³ y <= a 3.000 cm ³ , con capacidad <= a 6 personas	147	-18,3	0,9	Brasil, México, Alemania, Colombia, Francia
PyA	85177099	Partes n.c.o.p., para teléfonos, incluidos celulares; aparatos de emisión, transmisión o recepción de voz, imagen u otros datos, incluidos los de comunicación en red	135	22,0	0,8	Viet Nam, China, República de Corea, Hong Kong, Estados Unidos
PyA	87089990	Partes y accesorios para vehículos automóviles n.c.o.p.	133	22,0	0,8	Brasil, Tailandia, Alemania, México, China
CyL	27101922	Fueloil	110	-45,5	0,6	Brasil, Países Bajos, Reino Unido
BI	30022029	Vacunas para medicina humana acondicionadas para la venta por menor n.c.o.p.	110	-53,4	0,6	Alemania, Estados Unidos, Bélgica, España, Rusia
CyL	27011200	Hulla bituminosa, sin aglomerar	99	-9,3	0,6	Estados Unidos, Australia, Colombia, Brasil, Indonesia
Resto	99980400	Bienes despachados mediante servicios postales	97	-32,1	0,6	Indeterminado
BC	08039000	Bananas frescas o secas, excluidos los plátanos	91	13,7	0,5	Ecuador, Bolivia, Paraguay, Brasil, Colombia
PyA	85299020	Partes para aparatos receptores de radiodifusión, monitores y proyectores; aparatos receptores de televisión	89	-25,0	0,5	China, Egipto, Viet Nam, Indonesia, Tailandia
BC	30049069	Medicamentos acondicionados para la venta por menor, con compuestos heterocíclicos con heteroátomos de nitrógeno, n.c.o.p.	88	0,2	0,5	Singapur, Alemania, Irlanda, Suiza, Estados Unidos
CyL	99980100	Aprovisionamiento de combustibles y lubricantes a buques y aeronaves	87	99,0	0,5	Indeterminado
PyA	84082030	Motores de émbolo (pistón), de encendido por compresión, diésel o semidiésel, para vehículos automotores, de cilindrada > a 2.500 cm ³ y <= a 3.500 cm ³	83	61,3	0,5	Tailandia, Hungría, Reino Unido, India, Brasil
PyA	84073490	Motores de émbolo alternativo, de explosión, de cilindrada > a 1.000 cm ³ , para vehículos automotores excluidos monocilíndricos	80	64,4	0,5	Brasil, India, México, Indonesia, Japón
BI	72085100	Productos planos de hierro o acero sin alear, sin enrollar, laminados en caliente de espesor > a 10 mm	78	496,2	0,5	Brasil, China, Alemania, Dinamarca, Francia
BI	28182010	Alúmina calcinada	75	11,2	0,4	Australia, Brasil, Alemania, Estados Unidos, Reino Unido
BI	29313917	Ácido fosfonometiliminodiacético; ácido trimetilfosfónico	74	16,2	0,4	Estados Unidos, Brasil, China
PyA	87083090	Frenos y servofrenos y sus partes de vehículos automóviles excluidas las guarniciones de frenos montadas	67	33,2	0,4	Brasil, Tailandia, México, China, España
PyA	85443000	Juegos de cables para bujías de encendido y otros juegos de cables utilizados en los medios de transporte	66	21,8	0,4	Brasil, Paraguay, Uruguay, Tailandia, Filipinas
Resto			11.648	-11,5	67,8	

Fuente: INDEC, Dirección Nacional de Estadísticas del Sector Externo y Cuentas Internacionales.

Cuadro 18. Balanza comercial, por zonas económicas y países seleccionados. Primer trimestre de 2023, variación interanual y participación porcentual de 2022 y 2023

Zonas económicas y países seleccionados	Primer trimestre								
	Exportación ^e		Importación [*]		Saldo [*]	Participación porcentual			
	Millones de dólares	Var. %	Millones de dólares	Var. %		Exportación ^e		Importación [*]	
					2023 [*]	2022 [*]	2023 [*]	2022 [*]	
Total	15.888	-17,9	17.178	-4,4	-1.290	100,0	100,0	100,0	100,0
Mercosur	3.426	11,3	5.193	26,8	-1.767	21,6	15,9	30,2	22,8
Chile	1.140	-13,0	184	-9,4	956	7,2	6,8	1,1	1,1
Resto de ALADI	1.499	18,1	467	-6,8	1.032	9,4	6,6	2,7	2,8
SICA	329	36,5	11	57,1	318	2,1	1,2	0,1	0,0
USMCA (1)	1.625	-10,7	2.378	17,8	-753	10,2	9,4	13,8	11,2
Unión Europea (2)	1.649	-32,9	2.661	-3,6	-1.011	10,4	12,7	15,5	15,4
Reino Unido	182	35,8	149	-23,2	33	1,1	0,7	0,9	1,1
Suiza	326	10,5	135	4,7	190	2,1	1,5	0,8	0,7
CEI	103	-30,4	30	-74,1	73	0,6	0,8	0,2	0,6
ASEAN	1.171	-36,7	1.072	3,0	98	7,4	9,6	6,2	5,8
China	1.225	-2,2	3.162	-28,2	-1.937	7,7	6,5	18,4	24,5
República de Corea	230	-34,5	136	-28,0	94	1,4	1,8	0,8	1,1
Japón	120	14,3	305	19,6	-185	0,8	0,5	1,8	1,4
India	596	-34,0	333	-19,0	263	3,8	4,7	1,9	2,3
Medio Oriente	601	-32,6	243	-69,3	359	3,8	4,6	1,4	4,4
Magreb y Egipto	649	-35,6	102	78,9	547	4,1	5,2	0,6	0,3
SACU	68	-60,0	52	-	17	0,4	0,9	0,3	0,3
Oceanía	132	-41,9	91	-31,1	41	0,8	1,2	0,5	0,7
Resto del mundo	814	-55,8	474	-23,1	341	5,1	9,5	2,8	3,4

(1) El USMCA, en vigencia desde el 1 de julio de 2020, reemplaza el NAFTA.

(2) Desde febrero de 2020, la Unión Europea quedó conformada por un total de 27 países.

Nota: los totales incluyen zonas francas y territorios asociados.

Fuente: INDEC, Dirección Nacional de Estadísticas del Sector Externo y Cuentas Internacionales.

Intercambio comercial según zonas económicas y países seleccionados. Primer trimestre de 2023

Mercosur

Con esta zona se registró un déficit de 1.767 millones de dólares. Se trató del segundo en importancia después de China. Las exportaciones sumaron 3.426 millones de dólares; aumentaron 347 millones de dólares respecto de igual período de 2022. Las importaciones fueron de 5.193 millones de dólares, con un incremento de 1.097 millones de dólares. El comercio con el Mercosur concentró 21,6% de las exportaciones argentinas totales y 30,2% de las importaciones.

Unión Europea

El comercio con este bloque arrojó un saldo negativo de 1.011 millones de dólares; fue el tercero en importancia luego de los registrados con China y Mercosur. Las exportaciones sumaron 1.649 millones de dólares, una disminución de 808 millones de dólares con respecto al mismo período del año anterior. Las importaciones fueron de 2.661 millones de dólares, y se redujeron 98 millones de dólares. Esta región concentró el 10,4% de las exportaciones argentinas totales y el 15,5% de las importaciones.

USMCA

El intercambio comercial con USMCA tuvo un déficit de 753 millones de dólares. Las exportaciones sumaron 1.625 millones de dólares, con una disminución de 194 millones de dólares respecto a igual período de 2022. Las importaciones sumaron 2.378 millones de dólares y crecieron 17,8% (360 millones de dólares). El comercio con USMCA equivalió a 10,2% del total de las exportaciones y 13,8% de las importaciones argentinas.

China

Con este país el intercambio comercial registró un saldo negativo de 1.937 millones de dólares, y fue el de mayor magnitud. Las exportaciones alcanzaron 1.225 millones de dólares, con una baja de 2,2% (-27 millones de dólares) con respecto al mismo período de 2022. Las importaciones sumaron 3.162 millones de dólares y disminuyeron 1.240 millones de dólares. El intercambio con China representó 7,7% de las exportaciones y 18,4% de las importaciones argentinas totales.

ASEAN

El comercio con este bloque tuvo un superávit de 98 millones de dólares. Las exportaciones alcanzaron 1.171 millones de dólares, con una baja de 680 millones de dólares respecto de igual período de 2022. Entre los países miembros se destacó Indonesia, que con 380 millones de dólares absorbió el 32,5% de los despachos nacionales al bloque. Las importaciones sumaron 1.072 millones de dólares y se incrementaron en 31 millones de dólares. El comercio con ASEAN significó 7,4% de las ventas y 6,2% de las compras totales al exterior.

Chile

El intercambio con Chile registró un superávit de 956 millones de dólares. Las exportaciones se redujeron 171 millones de dólares respecto al año anterior y totalizaron 1.140 millones de dólares (7,2% de las exportaciones totales), mientras que las importaciones cayeron 19 millones de dólares y sumaron 184 millones de dólares (1,1% del total importado).

Magreb y Egipto

Con este bloque el comercio arrojó un superávit de 547 millones de dólares. Las exportaciones sumaron 649 millones de dólares y disminuyeron 359 millones de dólares respecto a igual período de 2022; mientras que las importaciones fueron por 102 millones de dólares, y se incrementaron en 45 millones de dólares (78,9%). Durante este período, el comercio con "Magreb y Egipto" significó 4,1% de las exportaciones y 0,6% de las importaciones totales.

Medio Oriente

El comercio con este bloque tuvo un superávit de 359 millones de dólares. Las exportaciones fueron por 601 millones de dólares y disminuyeron 291 millones de dólares respecto a igual período de 2022. Las importaciones totalizaron 243 millones de dólares y cayeron 69,3% (-548 millones de dólares). El intercambio con Medio Oriente significó 3,8% de las exportaciones y 1,4% de las compras al exterior.

India

El intercambio comercial con India registró un superávit de 263 millones de dólares. Las exportaciones alcanzaron 596 millones de dólares, disminuyeron 307 millones de dólares (-34,0%) respecto al mismo período del año anterior. Las importaciones totalizaron 333 millones de dólares y cayeron 19,0% con respecto a las de 2022 (-78 millones de dólares). En este período, el comercio con India representó el 3,8% de las exportaciones argentinas y el 1,9% de las importaciones.

Resto de ALADI

El intercambio comercial con "Resto de ALADI" tuvo un superávit de 1.032 millones de dólares. Las exportaciones sumaron 1.499 millones de dólares, con un incremento de 230 millones de dólares respecto a igual período de 2022. Entre los países miembro se destacaron Perú y Colombia, que absorbieron el 80,1% de los despachos nacionales al bloque. Las importaciones sumaron 467 millones de dólares y disminuyeron 34 millones de dólares. El comercio con "Resto de ALADI" equivalió a 9,4% del total de las exportaciones y 2,7% de las importaciones argentinas.

6.2

Índices de valores, precios y cantidades y efecto de los términos del intercambio. Primer trimestre de 2023 respecto a igual período de 2022

En el primer trimestre de 2023, el saldo de la balanza comercial fue deficitario en 1.290 millones de dólares. Si hubiesen prevalecido los precios de igual período de 2022, el saldo comercial habría experimentado un déficit de 454 millones de dólares. Bajo este supuesto, y ante el incremento del Índice de precios de las importaciones (2,3%) y el descenso del Índice de precios de las exportaciones (-2,8%), el país registró una pérdida en los términos del intercambio de 807 millones de dólares.

La fórmula utilizada para el cálculo de la ganancia/pérdida del intercambio⁵ es la siguiente:

$$\frac{X_t - M_t}{IP_{Mt}} - \left(\frac{X_t}{IP_{Xt}} - \frac{M_t}{IP_{Mt}} \right)$$

X_t : exportaciones en millones de dólares FOB, para el período de cálculo (t).

M_t : importaciones en millones de dólares CIF, para el período de cálculo (t).

IP_{Xt} : $(IP_{Xt}/IP_{X(t-1)})$: Índice de precios de exportación con base en igual período del año anterior (t-1).

IP_{Mt} : $(IP_{Mt}/IP_{M(t-1)})$: Índice de precios de importación con base en igual período del año anterior (t-1).

El primer término de la fórmula corresponde al saldo comercial a valores corrientes, deflactado por el Índice de precios de las importaciones, con base en igual período del año anterior. Justifica la elección del IP_{Mt} como deflactor del saldo de la balanza comercial, el supuesto de que la ganancia/pérdida de los términos del intercambio afectará fundamentalmente a la compra de importaciones.

El segundo término estima el saldo comercial a precios de igual período del año anterior. En el lapso considerado, los valores de cada término fueron de -1.261 millones de dólares y -454 millones de dólares, respectivamente, de donde se deduce la pérdida en los términos del intercambio.

Cuadro 19. Variaciones porcentuales de los índices de valores, precios y cantidades de las exportaciones e importaciones y efecto de los términos del intercambio, base 2004=100, según grandes rubros y usos económicos. Primer trimestre de 2023 respecto a igual período de 2022

Rubros/usos	Primer trimestre de 2023				
	Valor	Precio	Cantidad	A precios corrientes	A precios del acumulado al primer trimestre de 2022
		%			Millones de dólares
Exportación	-17,9	-2,8	-15,6	15.888	16.343
Productos primarios (PP)	-37,0	3,9	-39,4		
Manufacturas de origen agropecuario (MOA)	-17,5	-2,4	-15,5		
Manufacturas de origen industrial (MOI)	-4,2	-7,6	3,7		
Combustibles y energía (CyE)	2,9	-8,9	13,0		
Importación	-4,4	2,3	-6,5	17.178	16.797
Bienes de capital (BK)	-16,5	-0,6	-16,0		
Bienes intermedios (BI)	-0,4	5,7	-5,8		
Combustibles y lubricantes (CyL)	-16,7	3,0	-19,1		
Piezas y accesorios para bienes de capital (PyA)	11,3	2,6	8,4		
Bienes de consumo (BC)	-9,9	-0,6	-9,4		
Vehículos automotores de pasajeros (VA)	-0,2	12,5	-11,3		
Resto	-29,3	.	.		
Saldo	-	-	-	-1.290	-454

Nota: la descomposición del valor de las importaciones de bienes en sus componentes de precios y cantidades, de los productos comprendidos en los usos económicos (bienes de capital, piezas y accesorios para bienes de capital, bienes de consumo durables y vehículos y automotores de pasajeros) se efectúa con índices de precios de los principales socios comerciales.

Las series mensuales de los Índices de precios y cantidades de comercio exterior (base 2004=100) se encuentran en: <https://www.indec.gov.ar/indec/web/Nivel4-Tema-3-2-41>.

Fuente: INDEC, Dirección Nacional de Estadísticas del Sector Externo y Cuentas Internacionales.

⁵ Ver metodología *Índices de precios y cantidades del comercio exterior*, punto 6: https://www.indec.gov.ar/ftp/cuadros/economia/metodologia_preciosycantidades.pdf

7. Exportaciones netas de productos relacionados con la soja. Marzo y primer trimestre de 2023

En marzo de 2023, las exportaciones netas (exportaciones menos importaciones) de los principales productos derivados del cultivo de la soja y sus subproductos alcanzaron el valor de 33 millones de dólares, 97,8% inferior a las registradas en igual mes del año anterior (-1.455 millones de dólares).

Las exportaciones sumaron 891 millones de dólares y descendieron 49,8% en términos interanuales (-885 millones de dólares). Este resultado fue producto de un descenso en las cantidades y en los precios, de 45,3% y 8,3%, respectivamente.

En relación con las cantidades, descendieron las de aceite de soja en bruto (-54,0%); harina y pellets de la extracción del aceite de soja (-42,2%); porotos de soja, excluidos para siembra (-25,9%); y aumentaron las de aceite de soja refinado, en envases <= a 5 l (5,5%). No se registraron exportaciones de biodiésel y sus mezclas.

En cuanto a los precios, descendieron los de aceite de soja en bruto (-19,7%) y aceite de soja refinado envases <= a 5 l, -6,3%; por el contrario, se registraron aumentos en los precios de harina y pellets de la extracción del aceite de soja (6,2%) y poroto de soja, excluidos para siembra (12,5%).

Las importaciones fueron de 858 millones de dólares, 569 millones de dólares mayores que las registradas en igual período del año anterior. Las importaciones de poroto de soja se realizaron bajo el régimen de importaciones temporarias con el objetivo de ser industrializadas y provinieron de Paraguay (82,3%), Brasil (15,9%) y Bolivia (1,8%). En cambio, las importaciones de harina y pellets de la extracción del aceite de soja se hicieron bajo el régimen definitivo, y provinieron de Paraguay (100,0%).

Cuadro 20. Exportaciones netas de los principales productos de la soja. Variaciones absolutas y relativas. Marzo y primer trimestre de 2023

Principales productos de la soja	Marzo				Primer trimestre			
	2023*	2022*	Diferencia absoluta	Variación porcentual	2023*	2022*	Diferencia absoluta	Variación porcentual
	Millones de dólares				%			
Exportaciones netas	33	1.488	-1.455	-97,8	1.739	4.013	-2.274	-56,7
Exportación	891	1.776	-885	-49,8	2.855	4.404	-1.548	-35,2
12019000 Porotos de soja, incluso quebrantados, excluidos para siembra	3	3	0	-16,6	34	8	26	321,9
15071000 Aceite de soja en bruto, incluso desgomado	208	562	-354	-63,0	990	1.235	-246	-19,9
23040010 Harina y pellets de la extracción del aceite de soja	613	999	-386	-38,6	1.671	2.430	-760	-31,3
Resto (¹)	68	213	-145	-68,1	161	730	-569	-78,0
Importación	858	289	569	197,3	1.116	390	726	185,9
12019000 Porotos de soja, incluso quebrantados, excluidos para siembra	844	268	576	214,7	1.101	365	736	201,7
15071000 Aceite de soja en bruto, incluso desgomado	-	21	-21	-100,0	-	25	-25	-100,0
23040010 Harina y pellets de la extracción del aceite de soja	14	0	14	100,0	14	0	14	100,0

(¹) Incluye aceite de soja refinado (NCM: 15079011; 15079019); aceite de soja n.c.o.p (NCM: 15079090) y biodiésel (NCM: 38260000) que se unificaron por aplicación del secreto estadístico.

Nota: las bases de datos históricas de soja y supproductos, mensuales y acumuladas según país, en dólares y kilos, se encuentran disponibles para su descarga en el Sistema de Consulta de Comercio Exterior de Bienes:

https://comex.indec.gob.ar/?_ga=2.85762393.1346510258.1611573056-1509903781.1592436568#/database.

Fuente: INDEC, Dirección Nacional de Estadísticas del Sector Externo y Cuentas Internacionales.

En el siguiente gráfico se presenta la evolución mensual de la variación interanual de las exportaciones netas, en términos de precios y cantidades, y su correspondiente saldo, en millones de dólares.

Gráfico 8.

Variación interanual de las exportaciones netas de los principales productos de la soja en términos de precios y cantidades, en millones de dólares. Enero 2020-marzo 2023

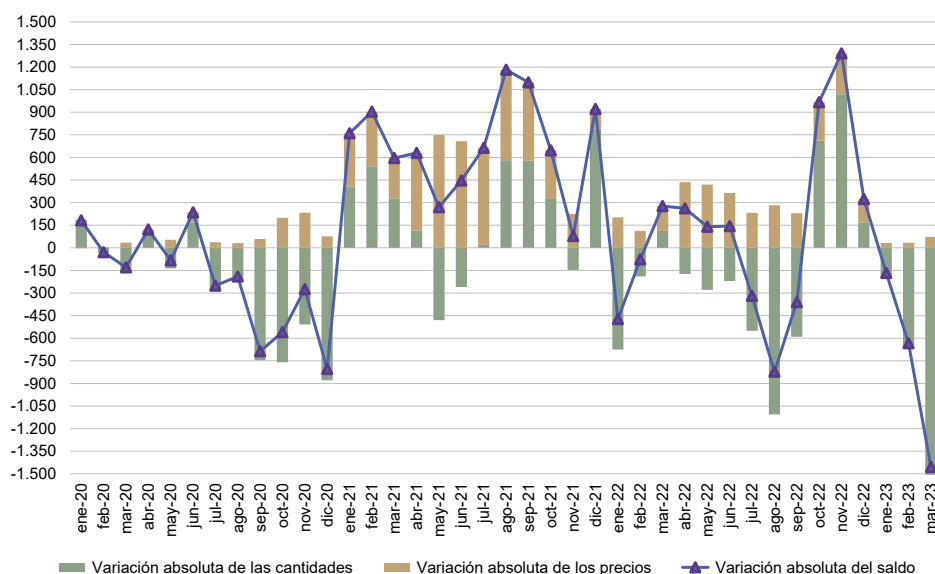

Fuente: INDEC, Dirección Nacional de Estadísticas del Sector Externo y Cuentas Internacionales.

En el primer trimestre de 2023, las exportaciones netas de los principales productos derivados del cultivo de la soja y sus subproductos alcanzaron el valor de 1.739 millones de dólares, 2.274 millones de dólares inferior (56,7%) a las registradas en el mismo período del año anterior.

Las exportaciones de los principales productos relacionados con la soja y sus subproductos totalizaron 2.855 millones de dólares, con una baja de 35,2% en términos interanuales (-1.548 millones de dólares), como resultado de un descenso en las cantidades y en los precios, de 35,1% y 1,5%, respectivamente.

Respecto a las cantidades, descendieron las de biodiésel y sus mezclas, harina y pellets de la extracción del aceite de soja (-36,9%) y aceite de soja en bruto (-2,5%), mientras que aumentaron las de poroto de soja, excluidos para siembra (180,0%) y de aceite soja refinado, en envases <= a 5 l (31,5%).

En relación con los precios, descendieron los de aceite de soja en bruto (-12,7%), en tanto que aumentaron los de porotos de soja, excluidos para siembra (44,0%), harina y pellets de la extracción del aceite de soja (9,3%) y biodiésel y sus mezclas. No se registraron variaciones en el caso de aceite de soja refinado, en envases <= a 5 l.

Por su parte, las importaciones de porotos de soja, excluidos para siembra, fueron de 1.101 millones de dólares, 736 millones de dólares más en comparación con igual período del año anterior.

8. Exportaciones netas del sector automotriz. Marzo y primer trimestre de 2023

Las exportaciones netas (exportaciones menos importaciones) del sector automotriz fueron deficitarias en 241 millones de dólares en marzo, en tanto que en igual mes del año anterior arrojaron un saldo negativo de 273 millones de dólares. La reducción del déficit se debió a que la diferencia absoluta interanual de las exportaciones (201 millones de dólares) fue superior a la diferencia absoluta interanual de las importaciones (169 millones de dólares).

En el mes bajo análisis, las exportaciones netas de los vehículos para transporte de mercancías y de los vehículos para transporte de personas registraron un superávit de 450 millones de dólares y de 70 millones de dólares, respectivamente, mientras que las autopartes exhibieron un saldo negativo de 760 millones de dólares.

Cuadro 21. Exportaciones netas del sector automotriz, según grupos de productos. Variaciones absolutas y relativas. Marzo y primer trimestre de 2023

Grupos de productos	Marzo				Primer trimestre			
	2023*	2022*	Diferencia absoluta	Variación porcentual	2023*	2022*	Diferencia absoluta	Variación porcentual
	Millones de dólares		%		Millones de dólares		%	
Exportaciones netas	-241	-273	32	11,7	-914	-916	2	0,2
Exportación	862	661	201	30,4	1.878	1.470	408	27,8
Vehículos para transporte de personas	239	204	35	17,2	512	423	89	21,0
Vehículos para transporte de mercancías	509	352	157	44,6	1.080	768	312	40,6
Chasis, partes y neumáticos	115	105	10	9,5	285	279	6	2,2
Importación	1.103	934	169	18,1	2.793	2.386	407	17,1
Vehículos para transporte de personas	169	166	3	1,8	422	424	-2	-0,5
Vehículos para transporte de mercancías	59	66	-7	-10,6	128	166	-38	-22,9
Chasis, partes y neumáticos	875	701	174	24,8	2.243	1.796	447	24,9

Nota: el grupo de productos se conformó en función del complejo automotriz, el cual está constituido por los vehículos para el transporte de mercancías y personas; los tractores y volquetes automotores concebidos para utilizarlos fuera de la red vial; y las denominadas autopartes.

Entre las autopartes se destacan motores y sus partes; cajas de cambio; aparatos receptores de radiodifusión; dinamos, alternadores, bujías, faros y otros componentes del sistema eléctrico del automóvil; y neumáticos. Para este grupo de productos se consideraron las importaciones y exportaciones realizadas por las empresas clasificadas en la Rama 29 –fabricación de vehículos automotores, remolques y semirremolques– del Clasificador Nacional de Actividades Económicas 2010 (CLANAE), de acuerdo con el Censo Nacional Económico 2020-2021.

Fuente: INDEC, Dirección Nacional de Estadísticas del Sector Externo y Cuentas Internacionales.

En lo que respecta al primer trimestre del año, este sector registró un déficit de 914 millones de dólares, mientras que en igual período de 2022 las exportaciones netas cayeron en 916 millones de dólares. El saldo comercial acumulado fue producto del déficit registrado en las autopartes (-1.958 millones de dólares), parcialmente compensado por el superávit que presentaron los grupos; vehículos para transporte de mercancías (952 millones de dólares) y vehículos para transporte de personas (90 millones de dólares).

9. Información complementaria

El valor de las exportaciones de marzo de 2023 se estimó en forma provisoria, debido a que 16,2% de la documentación aduanera oficializada durante este mes se encuentra aún pendiente. Esto significa que, al momento del cierre del presente informe, no fue cumplida ni anulada.

Cuadro 22 Cifras de comercio exterior. Exportaciones en millones de dólares, porcentaje de documentación pendiente y totales de la base usuario de exportación e importación. Años 2020-2022 y enero-marzo de 2023

Período	Exportaciones	Documentación pendiente de exportación	Base usuario (*)	
			Exportaciones	Importaciones
	Millones de dólares	%	Millones de dólares	
2020 Total anual	54.884	0,2	54.884	42.356
2021 Total anual	77.934	0,5	77.934	63.184
2022 Total anual	88.446	2,0	88.446	81.523
2023 Enero	4.925	0,7	4.925	5.368
Febrero	5.239	2,1	5.239	5.029
Marzo	5.723	16,2	5.633	6.782

(*) La información sobre la base usuario se encuentra disponible en el Sistema de Consulta del Comercio Exterior de bienes en: <https://www.indec.gob.ar/indec/web/Nivel4-Tema-3-2-124>.

Nota: los datos de la base usuario se presentan protegidos de acuerdo con la normativa vigente sobre secreto estadístico y protección de datos individuales (art. 10° de la Ley 17.622; título VI del Decreto 3.110/70; art. 1° de la Disposición 176/99, entre otros).

El Sistema de Consulta del Comercio Exterior de Bienes proporciona cifras actualizadas en forma continua que sirven como instrumento para la toma de decisiones y el análisis del intercambio comercial entre los países. Se puede consultar información por tipo de comercio (exportación o importación), buscar uno o más productos de acuerdo con la Nomenclatura Común del Mercosur (NCM) y filtrar los resultados por año, período (mensual o anual) y país de destino de las exportaciones u origen de las importaciones. También tiene la opción de descargar la base completa para cada uno de los años disponibles (2002-2020).

Debido al nuevo marco normativo impartido por la Administración Federal de Ingresos Públicos (AFIP), Disposición 302/18, el Sistema de Consulta de Comercio Exterior de Bienes del INDEC permite consultar importaciones a nivel de producto, según la NCM y el país de origen.

A partir de marzo de 2018, el Sistema de Consulta del Comercio Exterior de Bienes permite realizar consultas a nivel de exportaciones de uno o más productos, según la NCM, entre la Argentina y un país de destino seleccionado, siempre y cuando no se vulnere la normativa de secreto estadístico.

En www.indec.gob.ar se encuentran disponibles los cuadros correspondientes al *INDEC Informa*, cap. 3.1, "Sector Externo".

Fuente: INDEC, Dirección Nacional de Estadísticas del Sector Externo y Cuentas Internacionales.

- En el informe técnico *Intercambio comercial argentino (ICA)* suelen realizarse modificaciones a las cifras de los meses anteriores, especialmente en los valores de exportación. Estas modificaciones obedecen a múltiples razones: el valor informado se construye, fundamentalmente, sobre la base de operaciones realizadas y perfeccionadas desde el punto de vista documental y, en el caso de existir un porcentaje de operaciones pendiente al momento de brindar la información, su valor debe ser estimado. Asimismo, hay operaciones que han sido oficializadas por un valor, se efectivizan por un valor inferior y se demora la carga del posembarque (documento en donde se consigna el valor definitivo). Finalmente, la aplicación de regímenes tales como el de precios revisables (petróleo), con ajuste de precios en función de la calidad (concentrado de minerales), como así también las operaciones en consignación, permiten a los exportadores modificar los valores declarados en el momento de la exportación en plazos que van de los 60 a los 180 días posteriores al embarque.
- De acuerdo con la Resolución General 2108 de la AFIP, los exportadores de minerales tienen la opción de modificar el valor de sus transacciones en virtud de las variaciones en la cantidad y en la ley del mineral constatadas por el comprador. Esta opción puede ser ejercida dentro de los seis meses de embarque, con posibilidades de prorrogar este plazo por otros seis meses.
- Por lo general, no se realizan modificaciones en las cifras de importación, salvo las practicadas a fin de cada año por la recuperación por parte de los importadores de mercaderías que hubieran sido enviadas previamente a rezago y registradas como tales.
- Al respecto de la valoración, las exportaciones se refieren a precios FOB (libre a bordo), en el puerto o lugar de embarque de las mercaderías; y las importaciones, a precios CIF, que incluyen el valor FOB más el flete y el seguro (excluidos los derechos de importación).
Ver: https://www.indec.gob.ar/ftp/cuadros/economia/metodologia_comex.pdf
- Las variaciones porcentuales de precios y cantidades de las exportaciones e importaciones del período analizado se construyeron sobre la base de un índice de precios mensual del tipo Paasche con base 2004=100. Los índices de precios del tipo Paasche se construyen considerando las cantidades del período de cálculo, razón por la cual son sensibles a los cambios en la composición del comercio exterior.

Para poder conciliar los índices de precios y cantidades trimestrales con los mensuales al final de cada trimestre se aplican técnicas de *benchmarking* en cada nivel de dichos índices. Para esto se utiliza el método de Fernández. Este se usa cuando se cuenta con un indicador mensual relacionado. En este caso la serie mensual conciliada con la serie trimestral publicada se obtiene como solución del siguiente problema:

$$\min_{y, \beta} \sum_{t=1}^{3N} (y_t - \beta x_t)^2 \quad \text{sujeto a} \quad \frac{1}{3} \sum_{t=1}^3 y_t = Y_1, \dots, \frac{1}{3} \sum_{t=3N-2}^{3N} y_t = Y_N$$

Donde x_t con $t=1, \dots, 3N$ es el indicador mensual relacionado y β es un coeficiente que permite un buen ajuste. De esta ecuación se desprende que β es el estimador de mínimos cuadrados en un modelo lineal que relaciona la serie trimestral Y_T con el indicador relacionado trimestralizado X_T , es decir, $Y_T = \beta X_T + U_T$.

Las series temporales pueden descomponerse básicamente en 3 componentes: la tendencia-ciclo (T-C), la irregularidad (I) y la estacionalidad (S). La componente estacional (S) tiene un comportamiento cuasi estable para cada mes o cada trimestre del año.

Los métodos de ajuste estacional identifican y eliminan los factores relacionados con la composición del calendario que son sistemáticos a lo largo de la historia de las series; es decir, los patrones típicos predecibles de cada mes o trimestre. Por ejemplo, los debidos a factores climáticos, a los feriados móviles como la Pascua, y a la composición de los días de la semana para cada mes.

Entonces, las series desestacionalizadas solo conservan las otras dos componentes: la tendencia-ciclo (T-C) y la irregular (I). La componente irregular contiene los efectos de eventos imprevisibles y no sistemáticos, tales como los producidos por una inundación, una parada técnica imprevista, una huelga, etc. Siempre está presente en las series desestacionalizadas e introduce una variabilidad que podría oscurecer la interpretación del fenómeno subyacente en el corto plazo. Es por eso que, en todas sus publicaciones, el INDEC presenta las series desestacionalizadas en conjunto con las estimaciones de la tendencia-ciclo, lo cual permite interpretar de forma integral el comportamiento de las series y detectar rápidamente los puntos de giro cíclicos que indican el inicio de períodos de expansión o contracción. Por este motivo, en períodos de mucha inestabilidad, como el que se registró debido a la pandemia de coronavirus, resulta conveniente analizar la evolución de la tendencia-ciclo en conjunto con la serie desestacionalizada para tener un mejor diagnóstico del corto plazo.

Para los modelos de desestacionalización utilizados se supone que la relación entre las componentes inobservables (esencialmente, la tendencia-ciclo, la estacional y la irregular) se puede modelar en forma aditiva, multiplicativa o, a lo sumo, mixta.

Por otra parte, cuando se ajustan estacionalmente series que resultan del agregado de otras, como es el caso de las series de exportaciones e importaciones, hay dos formas posibles de realizar el ajuste: método directo o método indirecto. El método directo consiste en ajustar estacionalmente la serie de datos agregados. En cambio, el método indirecto primero ajusta cada serie en forma independiente y luego calcula la serie agregada como un promedio ponderado de las series ajustadas. En particular para el nivel general de Exportaciones e Importaciones, se utiliza el método de descomposición directo para el ajuste estacional.

Las componentes del modelo utilizado y la serie desestacionalizada se estiman con el módulo X-11 del programa X-13ARIMA-SEATS, que estima la estacionalidad por medio de promedios móviles aplicados en forma iterativa. En particular, la estimación de la tendencia-ciclo se realiza por el método H13 modificado⁶, que consiste en un posprocesamiento de la serie desestacionalizada.

Las opciones para este posprocesamiento son:

1. Extensión con un año de pronósticos de la serie desestacionalizada corregida por valores extremos utilizando el modelo $(0 \ 1 \ 1) (0 \ 0 \ 1)_{12}$.
2. Corrección más estricta de valores extremos.
3. Estimación de la tendencia utilizando el filtro Henderson de 13 términos.

Por las características propias del método X-11, los factores estimados sufren modificaciones cada vez que se incorpora un nuevo dato a la serie original y esto puede producir revisiones de los valores ya publicados. Normalmente, para el ajuste estacional, se aplica el método semiconcurrente, o sea, las opciones se revisan una vez al año y se fijan por un año calendario hasta la siguiente revisión de las opciones.

Por otra parte, la serie desestacionalizada se obtiene dividiendo la serie original por los factores estacionales que difieren mes a mes y año a año; y, opcionalmente, por factores combinados de Pascua y variación por días laborales (efecto calendario) que también cambian mes a mes y año a año. Por esta razón, debido a las no linealidades involucradas, no es recomendable forzar que los totales de la serie desestacionalizada sumen igual que la serie original, ya que podría afectar la calidad del ajuste estacional, especialmente cuando el patrón estacional no es estable (*X-13ARIMA-SEATS Reference Manual*, versión 1.1, p. 102).

⁶ Dagum, E. B. (1996). "A new method to reduce unwanted ripples and revisions in trend-cycle estimates from X-11-ARIMA". *Survey Methodology*, 22, pp. 77-83.

Las principales características del ajuste estacional en comercio exterior con los datos a enero de 2023 son:

Diagnósticos	Exportaciones	Importaciones
Transformación	log	log
Modo de descomposición	Multiplicativo	Multiplicativo
Modelo ARIMA	(1 1 1)(0 1 1)	(0 1 1)(0 1 1)
Ajusta Pascua	Sí	Sí
Ajusta año bisiesto	No	No
Ajusta variación por días de actividad	Sí	Sí
Ajusta <i>outliers</i>	Sí	Sí
Filtro estacional final	3x9	3x5

Nota aclaratoria sobre el ajuste estacional y tendencia-ciclo

A partir del informe de junio de 2021, se adoptó una política de publicación para las series desestacionalizadas y tendencia-ciclo que puso a disposición de las personas usuarias las series definitivas de los totales de exportaciones e importaciones para el período enero 1996-diciembre 2016.

Motivó esta decisión la conveniencia de brindarle a la persona usuaria la posibilidad de disponer de largas series temporales ajustadas estacionalmente y que, además, sean más estables, con el fin de mitigar mediante esta política de publicación la inestabilidad propia del método X-11.

A partir de abril de 2023, las cifras desestacionalizadas y tendencia-ciclo se presentan de forma definitiva hasta diciembre de 2016. Ver: <https://www.indec.gob.ar/indec/web/Nivel4-Tema-3-2-40>.

En cada nuevo informe de *Intercambio Comercial Argentino* se actualizarán las cifras que correspondan a partir de enero de 2017.

11. Zonas económicas

Mercado Común del Sur (Mercosur): Argentina, Brasil, Paraguay, Uruguay, Venezuela y zonas francas.

Chile: Chile y sus zonas francas.

Resto de la Asociación Latinoamericana de Integración (Resto de ALADI): Bolivia, Colombia, Cuba, Ecuador, Perú y zonas francas.

Sistema de la Integración Centroamericana (SICA): Belice, Costa Rica, El Salvador, Guatemala, Honduras, Nicaragua, Panamá, República Dominicana y zonas francas.

USMCA:⁷ Canadá, Estados Unidos (incluye Puerto Rico y territorios vinculados en América y Oceanía) y México.

Unión Europea (UE):⁸ Alemania, Austria, Bélgica, Bulgaria, Chipre, Croacia, Dinamarca, Eslovaquia, Eslovenia, España (incluye Islas Canarias), Estonia, Finlandia, Francia, Grecia, Hungría, Irlanda, Italia, Letonia, Lituania, Luxemburgo, Malta, Países Bajos, Polonia, Portugal, República Checa, Rumania y Suecia.

Reino Unido: Reino Unido –incluye Irlanda del Norte–.

Asociación de las Naciones del Sudeste Asiático (ASEAN): Brunei, Camboya, Filipinas, Indonesia, Laos, Malasia, Myanmar, Singapur, Tailandia y Viet Nam.

China: incluye Hong Kong y Macao.

Comunidad de Estados Independientes (CEI): Armenia, Belarús, Kazajstán, Kirguistán, Moldova, Rusia, Tayikistán, Turkmenistán y Uzbekistán.

Medio Oriente: Arabia Saudita, Bahrein, Emiratos Árabes Unidos, Irán, Iraq, Israel, Jordania, Kuwait, Líbano, Omán, Qatar, Yemen, Siria y Palestina.

Egipto y la Unión del Magreb Árabe: Argelia, Egipto, Libia, Marruecos, Mauritania y Túnez.

Unión Aduanera del Sur de África (SACU): Botswana, Eswatini (Swazilandia), Lesotho, Namibia y Sudáfrica.

Oceanía: Australia, Fiji, Islas Marianas Septentrionales, Islas Marshall, Islas Salomón, Kiribati, Estados Federados de Micronesia, Nauru, Nueva Zelandia, Palau, Papua Nueva Guinea, Samoa, territorios vinculados a Australia, territorios vinculados a Francia, territorio británico (Islas Pitcairn), territorios vinculados a Nueva Zelandia, Tonga, Tuvalu y Vanuatu.

⁷ El USMCA, en vigencia desde el 1 de julio de 2020, reemplaza el NAFTA.

⁸ Desde febrero de 2020, la Unión Europea quedó conformada con un total de 27 países.

12.

Apéndice estadístico

Cuadro 23. Importaciones, por usos económicos y principales secciones de la Nomenclatura Común del Mercosur. Marzo y primer trimestre de 2022 y 2023

Usos/secciones	Marzo			Primer trimestre		
	2023*	2022*	Variación porcentual	2023*	2022*	Variación porcentual
	Millones de dólares		%	Millones de dólares		%
Total general	6.782	7.083	-4,2	17.178	17.968	-4,4
Bienes de capital (BK)	982	1.177	-16,6	2.578	3.089	-16,5
XVI-Máquinas, aparatos y material eléctrico; sus partes y accesorios	727	891	-18,4	1.909	2.365	-19,3
XVII-Material de transporte	114	125	-8,8	261	297	-12,1
XVIII-Instrumentos y aparatos de óptica; médico-quirúrgicos y relojería; instrumentos musicales	118	118	-	322	314	2,5
Resto de bienes de capital	23	42	-45,2	87	113	-23,0
Bienes intermedios (BI)	2.949	2.667	10,6	6.673	6.698	-0,4
II-Productos del reino vegetal	872	301	189,7	1.184	445	166,1
V-Productos minerales	127	97	30,9	293	286	2,4
VI-Productos de industrias químicas o de las industrias conexas	747	971	-23,1	2.047	2.488	-17,7
VII-Plástico, caucho y sus manufacturas	319	349	-8,6	842	951	-11,5
X-Pasta de madera; papel o cartón	107	106	0,9	277	292	-5,1
XI-Materias textiles y sus manufacturas	95	146	-34,9	257	377	-31,8
XIII-Manufacturas de piedra, yeso, cemento, amianto, mica, cerámica y vidrio	50	69	-27,5	128	186	-31,2
XV-Metales comunes y sus manufacturas	451	410	10,0	1.198	1.143	4,8
Resto de bienes intermedios	180	218	-17,4	446	531	-16,0
Combustibles y lubricantes (CyL)	500	909	-45,0	1.810	2.173	-16,7
V-Productos minerales	467	886	-47,3	1.706	2.116	-19,4
Resto de combustibles y lubricantes	34	23	47,8	104	57	82,5
Piezas y accesorios para bienes de capital (PyA)	1.395	1.261	10,6	3.640	3.271	11,3
XVI-Máquinas, aparatos y material eléctrico; sus partes y accesorios	868	828	4,8	2.296	2.150	6,8
XVII-Material de transporte	431	340	26,8	1.102	874	26,1
Resto de piezas y accesorios	95	94	1,1	242	246	-1,6
Bienes de consumo (BC)	750	850	-11,8	1.957	2.173	-9,9
I-Animales vivos y productos del reino animal	18	36	-50,0	47	89	-47,2
II-Productos del reino vegetal	60	57	5,3	158	161	-1,9
IV-Productos de las industrias alimentarias, bebidas y tabaco	69	79	-12,7	191	197	-3,0
VI-Productos de industrias químicas o de las industrias conexas	220	238	-7,6	621	610	1,8
VII-Plástico, caucho y sus manufacturas	34	51	-33,3	89	145	-38,6
XI-Materias textiles y sus manufacturas	63	49	28,6	134	113	18,6
XII-Calzado, sombreros, paraguas, bastones, plumas, flores artificiales y otros	73	65	12,3	176	155	13,5
XVI-Máquinas, aparatos y material eléctrico; sus partes y accesorios	48	67	-28,4	112	163	-31,3
XVII-Material de transporte	51	69	-26,1	125	163	-23,3
XVIII-Instrumentos y aparatos de óptica; médico-quirúrgicos y relojería; instrumentos musicales	32	29	10,3	73	76	-3,9
XX-Mercancías y productos diversos	39	53	-26,4	106	148	-28,4
Resto de bienes de consumo	44	57	-22,8	127	153	-17,0
Vehículos automotores de pasajeros (VA)	166	164	1,2	414	415	-0,2
XVII-Material de transporte	166	164	1,2	414	415	-0,2
Resto	40	56	-28,6	106	150	-29,3

Fuente: INDEC, Dirección Nacional de Estadísticas del Sector Externo y Cuentas Internacionales.

Cuadro 24. Exportaciones por grandes rubros, según zonas económicas y países seleccionados. Marzo de 2022 y 2023

Zonas económicas y países seleccionados	Grandes rubros														
	Total			Productos primarios (PP)			Manufacturas de origen agropecuario (MOA)			Manufacturas de origen industrial (MOI)			Combustibles y energía (CyE)		
	2023 ^e	2022 [*]	Var.	2023 ^e	2022 [*]	Var.	2023 ^e	2022 [*]	Var.	2023 ^e	2022 [*]	Var.	2023 ^e	2022 [*]	Var.
	Millones de dólares		%	Millones de dólares		%	Millones de dólares		%	Millones de dólares		%	Millones de dólares		%
Total	5.723	7.354	-22,2	1.386	2.083	-33,5	1.894	2.681	-29,4	1.796	1.897	-5,3	648	694	-6,6
Mercosur	1.420	1.229	15,5	197	212	-7,1	238	158	50,6	791	712	11,1	194	148	31,1
Chile	427	495	-13,7	65	62	4,8	108	182	-40,7	142	169	-16,0	112	81	38,3
Resto de ALADI	515	515	-	148	191	-22,5	129	183	-29,5	195	135	44,4	44	7	///
SICA	101	118	-14,4	2	4	-50,0	28	48	-41,7	71	s	s	0	s	s
USMCA (¹)	510	782	-34,8	59	79	-25,3	150	109	37,6	210	281	-25,3	91	314	-71,0
Unión Europea (²)	585	726	-19,4	134	167	-19,8	317	295	7,5	104	256	-59,4	30	9	233,3
Reino Unido	95	59	61,0	12	9	33,3	72	49	46,9	10	1	///	1	-	///
Suiza	84	145	-42,1	0	0	///	2	2	-	81	143	-43,4	-	-	-
CEI	35	6	483,3	19	2	///	16	3	433,3	0	1	-48,8	-	-	-
ASEAN	435	764	-43,1	187	328	-43,0	186	431	-56,8	7	5	40,0	56	-	///
China	410	480	-14,6	155	201	-22,9	180	245	-26,5	46	s	s	29	s	s
República de Corea	57	178	-68,0	42	99	-57,6	6	66	-90,9	9	12	-25,0	-	-	-
Japón	47	46	2,2	6	17	-64,7	7	9	-22,2	34	20	70,0	-	-	-
India	186	397	-53,1	4	2	100,0	144	390	-63,1	s	5	s	s	-	s
Medio Oriente	208	313	-33,5	90	148	-39,2	97	161	-39,8	s	s	s	s	s	s
Magreb y Egipto	302	342	-11,7	203	233	-12,9	82	104	-21,2	s	5	s	s	-	s
SACU	12	50	-76,0	1	25	-96,0	4	12	-66,7	7	13	-46,2	-	-	-
Oceanía	49	115	-57,4	2	3	-33,3	43	84	-48,8	3	29	-89,7	0	0	///
Resto del mundo	245	595	-58,8	61	302	-79,8	86	152	-43,4	13	11	18,2	85	130	-34,6

(¹) El USMCA, en vigencia desde el 1 de julio de 2020, reemplaza el NAFTA.

(²) Desde febrero de 2020, la Unión Europea quedó conformada con un total de 27 países.

Nota: los totales incluyen zonas francas y territorios asociados.

Fuente: INDEC, Dirección Nacional de Estadísticas del Sector Externo y Cuentas Internacionales.

Cuadro 25. Exportaciones por grandes rubros, según zonas económicas y países seleccionados. Primer trimestre de 2022 y 2023

Zonas económicas y países seleccionados	Grandes rubros														
	Total			Productos primarios (PP)			Manufacturas de origen agropecuario (MOA)			Manufacturas de origen industrial (MOI)			Combustibles y energía (CyE)		
	2023 ^e	2022 [*]	Var.	2023 ^e	2022 [*]	Var.	2023 ^e	2022 [*]	Var.	2023 ^e	2022 [*]	Var.	2023 ^e	2022 [*]	Var.
	Millones de dólares		%	Millones de dólares		%	Millones de dólares		%	Millones de dólares		%	Millones de dólares		%
Total	15.888	19.354	-17,9	3.651	5.797	-37,0	5.514	6.684	-17,5	4.719	4.928	-4,2	2.003	1.946	2,9
Mercosur	3.426	3.079	11,3	488	566	-13,8	634	457	38,7	1.810	1.707	6,0	495	349	41,8
Chile	1.140	1.311	-13,0	118	223	-47,1	328	393	-16,5	356	378	-5,8	339	318	6,6
Resto de ALADI	1.499	1.269	18,1	431	503	-14,3	396	385	2,9	546	366	49,2	126	15	///
SICA	329	241	36,5	30	s	s	106	76	39,5	164	144	13,9	29	s	s
USMCA (¹)	1.625	1.819	-10,7	183	243	-24,7	346	315	9,8	704	746	-5,6	392	515	-23,9
Unión Europea (²)	1.649	2.457	-32,9	407	482	-15,6	810	985	-17,8	339	898	-62,2	93	92	1,1
Reino Unido	182	134	35,8	34	24	41,7	125	105	19,0	20	5	300,0	3	0	///
Suiza	326	295	10,5	1	1	-	5	5	-	319	289	10,4	-	-	-
CEI	103	148	-30,4	48	29	65,5	52	115	-54,8	3	5	-40,0	-	-	-
ASEAN	1.171	1.851	-36,7	465	901	-48,4	600	929	-35,4	31	20	55,0	75	0	///
China	1.225	1.252	-2,2	542	535	1,3	520	634	-18,0	109	s	s	53	s	s
República de Corea	230	351	-34,5	132	247	-46,6	64	82	-22,0	s	23	s	s	-	s
Japón	120	105	14,3	13	29	-55,2	22	32	-31,3	85	43	97,7	-	-	-
India	596	903	-34,0	14	s	s	501	785	-36,2	72	95	-24,2	8	s	s
Medio Oriente	601	892	-32,6	196	244	-19,7	259	339	-23,6	s	s	s	92	s	s
Magreb y Egipto	649	1.008	-35,6	372	698	-46,7	254	295	-13,9	18	15	20,0	4	-	///
SACU	68	170	-60,0	s	84	s	43	60	-28,3	14	27	-48,1	s	-	s
Oceanía	132	227	-41,9	s	9	s	117	185	-36,8	7	32	-78,1	s	0	s
Resto del mundo	814	1.842	-55,8	164	951	-82,8	329	506	-35,0	36	31	16,1	285	354	-19,5

(¹) El USMCA, en vigencia desde el 1 de julio de 2020, reemplaza el NAFTA.

(²) Desde febrero de 2020, la Unión Europea quedó conformada con un total de 27 países.

Nota: los totales incluyen zonas francas y territorios asociados.

Fuente: INDEC, Dirección Nacional de Estadísticas del Sector Externo y Cuentas Internacionales.

Cuadro 26.

Importaciones por usos económicos, según zonas económicas y países seleccionados.
Marzo de 2022 y 2023

Zonas económicas y países seleccionados	Usos económicos											
	Total			Bienes de capital (BK)			Bienes intermedios (BI)			Combustibles y lubricantes (CyL)		
	2023*	2022*	Var.	2023*	2022*	Var.	2023*	2022*	Var.	2023*	2022*	Var.
	Millones de dólares			Millones de dólares			Millones de dólares			Millones de dólares		
Total	6.782	7.083	-4,2	982	1.177	-16,6	2.949	2.667	10,6	500	909	-45,0
Mercosur	2.475	1.768	40,0	172	182	-5,5	1.595	905	76,2	48	138	-65,2
Chile	73	78	-6,4	4	4	-	49	44	11,4	0	0	///
Resto de ALADI	168	195	-13,8	2	0	286,0	49	51	-3,9	63	89	-29,2
SICA	4	2	100,0	2	0	237,0	1	1	-	-	-	-
USMCA (1)	877	881	-0,5	137	189	-27,5	318	414	-23,2	186	81	129,6
Unión Europea (2)	1.020	1.044	-2,3	181	151	19,9	318	354	-10,2	96	185	-48,1
Reino Unido	68	56	21,4	12	6	100,0	16	34	-52,9	27	0	///
Suiza	43	49	-12,2	3	3	-	29	34	-14,7	0	0	68,0
CEI	20	72	-72,2	0	0	-42,2	19	31	-38,7	-	39	-100,0
ASEAN	379	393	-3,6	57	60	-5,0	51	61	-16,4	0	0	24,2
China	1.095	1.622	-32,5	334	495	-32,5	304	506	-39,9	0	0	-38,8
República de Corea	56	69	-18,8	11	17	-35,3	19	34	-44,1	6	1	500,0
Japón	102	94	8,5	27	19	42,1	16	18	-11,1	0	0	29,4
India	94	118	-20,3	10	10	-	59	67	-11,9	3	1	200,0
Medio Oriente	30	311	-90,4	4	6	-33,3	13	16	-18,8	8	283	-97,2
Magreb y Egipto	57	20	185,0	1	1	-	40	3	///	-	-	-
SACU	15	10	50,0	4	1	300,0	4	8	-50,0	-	-	-
Oceanía	64	47	36,2	2	1	100,0	25	29	-13,8	36	17	111,8
Resto del mundo	142	252	-43,7	20	30	-33,3	25	56	-55,4	27	74	-63,5

Zonas económicas y países seleccionados	Usos económicos											
	Piezas y accesorios para bienes de capital (PyA)			Bienes de consumo (BC)			Vehículos automotores de pasajeros (VA)			Resto		
	2023*	2022*	Var.	2023*	2022*	Var.	2023*	2022*	Var.	2023*	2022*	Var.
	Millones de dólares			Millones de dólares			Millones de dólares			Millones de dólares		
Total	1.395	1.261	10,6	750	850	-11,8	166	164	1,2	40	56	-28,6
Mercosur	373	281	32,7	148	141	5,0	138	122	13,1	0	0	-21,2
Chile	3	4	-25,0	17	26	-34,6	-	-	-	0	0	-51,6
Resto de ALADI	2	2	-	52	53	-1,9	1	-	///	0	0	2,0
SICA	0	0	-66,2	1	0	89,3	-	-	-	0	0	5,7
USMCA (1)	139	112	24,1	86	76	13,2	10	9	11,1	0	0	-32,2
Unión Europea (2)	262	178	47,2	153	163	-6,1	11	13	-15,4	0	0	66,3
Reino Unido	6	6	-	7	10	-30,0	0	0	233,6	0	0	///
Suiza	2	2	-	9	11	-18,2	-	-	-	0	0	-4,6
CEI	0	0	39,5	0	0	-85,6	-	-	-	-	0	-100,0
ASEAN	212	216	-1,9	59	56	5,4	-	-	-	0	0	///
China	273	349	-21,8	181	260	-30,4	4	12	-66,7	0	0	56,8
República de Corea	19	15	26,7	1	2	-50,0	0	-	///	0	0	-60,6
Japón	50	47	6,4	8	9	-11,1	1	0	///	0	0	-38,7
India	13	13	-	10	20	-50,0	0	8	-95,0	0	0	66,3
Medio Oriente	3	2	50,0	2	5	-60,0	-	-	-	0	0	206,8
Magreb y Egipto	13	14	-7,1	2	3	-33,3	-	-	-	0	0	-64,8
SACU	6	1	500,0	0	0	-93,0	-	-	-	0	0	///
Oceanía	0	1	-31,7	0	1	-31,2	-	-	-	0	0	-98,0
Resto del mundo	17	20	-15,0	14	15	-6,7	1	1	-	39	55	-29,1

(1) El USMCA, en vigencia desde el 1 de julio de 2020, reemplaza el NAFTA.

(2) Desde febrero de 2020, la Unión Europea quedó conformada con un total de 27 países.

Nota: los totales incluyen zonas francas y territorios asociados.**Fuente:** INDEC, Dirección Nacional de Estadísticas del Sector Externo y Cuentas Internacionales.

Cuadro 27.

Importaciones por usos económicos, según zonas económicas y países seleccionados.
Primer trimestre de 2022 y 2023

Zonas económicas y países seleccionados	Usos económicos											
	Total			Bienes de capital (BK)			Bienes intermedios (BI)			Combustibles y lubricantes (CyL)		
	2023*	2022*	Var.	2023*	2022*	Var.	2023*	2022*	Var.	2023*	2022*	Var.
	Millones de dólares			Millones de dólares			Millones de dólares			Millones de dólares		
Total	17.178	17.968	-4,4	2.578	3.089	-16,5	6.673	6.698	-0,4	1.810	2.173	-16,7
Mercosur	5.193	4.096	26,8	375	452	-17,0	2.940	2.114	39,1	266	197	35,0
Chile	184	203	-9,4	11	8	37,5	111	116	-4,3	0	0	///
Resto de ALADI	467	501	-6,8	5	1	400,0	99	110	-10,0	217	250	-13,2
SICA	11	7	57,1	4	2	100,0	3	3	-	-	-	-
USMCA (1)	2.378	2.018	17,8	365	390	-6,4	851	905	-6,0	568	162	250,6
Unión Europea (2)	2.661	2.759	-3,6	500	430	16,3	923	992	-7,0	233	434	-46,3
Reino Unido	149	194	-23,2	24	17	41,2	55	87	-36,8	27	46	-41,3
Suiza	135	129	4,7	11	9	22,2	85	85	-	0	0	16,4
CEI	30	116	-74,1	1	2	-50,0	28	66	-57,6	0	44	-99,8
ASEAN	1.072	1.041	3,0	136	160	-15,0	129	161	-19,9	41	1	///
China	3.162	4.402	-28,2	957	1.397	-31,5	941	1.431	-34,2	1	1	-
República de Corea	136	189	-28,0	25	36	-30,6	51	101	-49,5	7	3	133,3
Japón	305	255	19,6	75	57	31,6	39	49	-20,4	0	0	-32,9
India	333	411	-19,0	24	31	-22,6	161	183	-12,0	76	100	-24,0
Medio Oriente	243	791	-69,3	11	11	-	39	52	-25,0	174	714	-75,6
Magreb y Egipto	102	57	78,9	2	2	-	63	17	270,6	0	-	///
SACU	52	52	-	7	2	250,0	18	30	-40,0	-	-	-
Oceanía	91	132	-31,1	4	3	33,3	48	62	-22,6	36	63	-42,9
Resto del mundo	474	616	-23,1	40	79	-49,4	87	136	-36,0	164	158	3,8

Zonas económicas y países seleccionados	Usos económicos											
	Piezas y accesorios para bienes de capital (PyA)			Bienes de consumo (BC)			Vehículos automotores de pasajeros (VA)			Resto		
	2023*	2022*	Var.	2023*	2022*	Var.	2023*	2022*	Var.	2023*	2022*	Var.
	Millones de dólares			Millones de dólares			Millones de dólares			Millones de dólares		
Total	3.640	3.271	11,3	1.957	2.173	-9,9	414	415	-0,2	106	150	-29,3
Mercosur	905	659	37,3	370	361	2,5	337	314	7,3	0	0	-20,4
Chile	7	8	-12,5	55	71	-22,5	-	-	-	0	0	8,3
Resto de ALADI	4	3	33,3	139	136	2,2	2	1	100,0	0	0	8,3
SICA	0	1	-39,3	4	1	300,0	-	-	-	0	0	114,0
USMCA (1)	356	318	11,9	210	217	-3,2	28	26	7,7	0	0	63,0
Unión Europea (2)	594	475	25,1	386	405	-4,7	23	21	9,5	0	1	-58,5
Reino Unido	14	19	-26,3	28	24	16,7	1	1	-	0	0	///
Suiza	5	6	-16,7	33	29	13,8	-	-	-	0	0	-84,6
CEI	1	3	-66,7	0	1	-95,5	-	-	-	0	0	-84,2
ASEAN	602	563	6,9	164	156	5,1	-	-	-	0	0	200,2
China	790	897	-11,9	461	652	-29,3	12	24	-50,0	0	0	-4,6
República de Corea	47	46	2,2	5	4	25,0	1	0	145,5	0	0	-83,3
Japón	160	127	26,0	27	17	58,8	4	5	-20,0	0	0	-51,0
India	42	33	27,3	25	42	-40,5	6	22	-72,7	0	0	///
Medio Oriente	9	7	28,6	10	8	25,0	-	-	-	0	0	-97,3
Magreb y Egipto	33	33	-	4	5	-20,0	-	-	-	0	0	-46,9
SACU	26	19	36,8	0	1	-44,5	-	-	-	0	0	///
Oceanía	2	1	100,0	2	2	-	-	-	-	0	0	-63,4
Resto del mundo	43	53	-18,9	33	41	-19,5	1	1	-	105	148	-29,1

(1) El USMCA, en vigencia desde el 1 de julio de 2020, reemplaza el NAFTA.

(2) Desde febrero de 2020, la Unión Europea quedó conformada con un total de 27 países.

Nota: los totales incluyen zonas francas y territorios asociados.

Fuente: INDEC, Dirección Nacional de Estadísticas del Sector Externo y Cuentas Internacionales.

Cuadro 28. Intercambio comercial argentino con Brasil. Enero 2022-marzo 2023

Período	Exportación		Importación		Saldo	
	2023 ^e	2022 [*]	2023 [*]	2022 [*]	2023 [*]	2022 [*]
Millones de dólares						
Enero	718	675	1.180	1.009	-462	-335
Febrero	885	789	1.156	1.044	-271	-255
Marzo	1.149	986	1.648	1.385	-499	-399
Abril		1.102		1.315		-213
Mayo		1.036		1.506		-470
Junio		1.225		1.787		-561
Julio		1.136		1.476		-340
Agosto		1.177		1.450		-273
Septiembre		1.213		1.587		-373
Octubre		1.117		1.253		-136
Noviembre		1.123		1.140		-17
Diciembre		1.059		1.079		-20

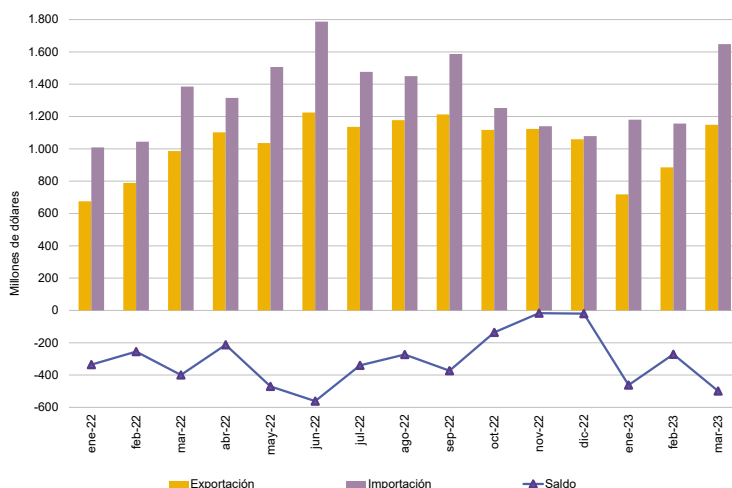

Nota: los totales incluyen zonas francas y territorios asociados.

Fuente: INDEC, Dirección Nacional de Estadísticas del Sector Externo y Cuentas Internacionales.

Cuadro 29. Intercambio comercial argentino con China. Enero 2022-marzo 2023

Período	Exportación		Importación		Saldo	
	2023 ^e	2022 [*]	2023 [*]	2022 [*]	2023 [*]	2022 [*]
Millones de dólares						
Enero	410	369	1.145	1.508	-735	-1.139
Febrero	405	403	922	1.271	-517	-868
Marzo	410	480	1.095	1.622	-685	-1.142
Abril		371		1.253		-882
Mayo		587		1.429		-842
Junio		616		1.579		-963
Julio		746		1.487		-741
Agosto		578		1.589		-1.011
Septiembre		1.054		1.618		-565
Octubre		1.609		1.501		107
Noviembre		846		1.462		-616
Diciembre		357		1.196		-839

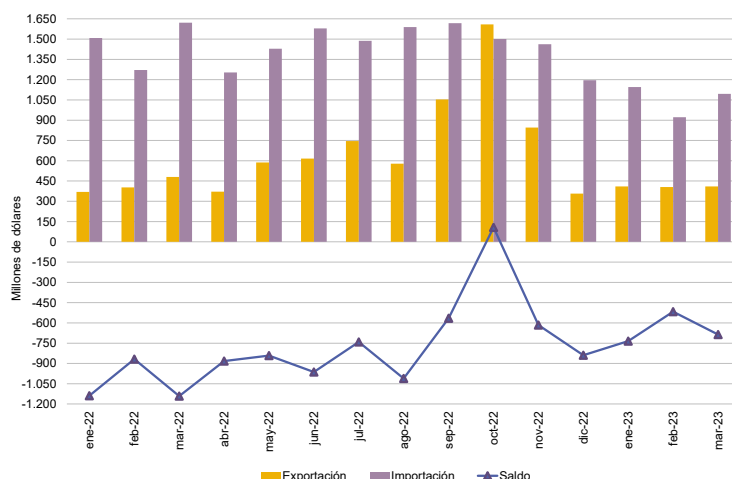

Nota: los totales incluyen zonas francas y territorios asociados.

Fuente: INDEC, Dirección Nacional de Estadísticas del Sector Externo y Cuentas Internacionales.

Cuadro 30. Intercambio comercial argentino con Chile. Enero 2022-marzo 2023

Período	Exportación		Importación		Saldo	
	2023 ^e	2022 [*]	2023 [*]	2022 [*]	2023 [*]	2022 [*]
Millones de dólares						
Enero	340	421	56	53	284	368
Febrero	373	395	55	71	318	324
Marzo	427	495	73	78	354	417
Abril		440		69		371
Mayo		506		79		427
Junio		371		63		308
Julio		332		51		281
Agosto		431		77		354
Septiembre		413		68		345
Octubre		420		57		363
Noviembre		430		45		385
Diciembre		367		67		299

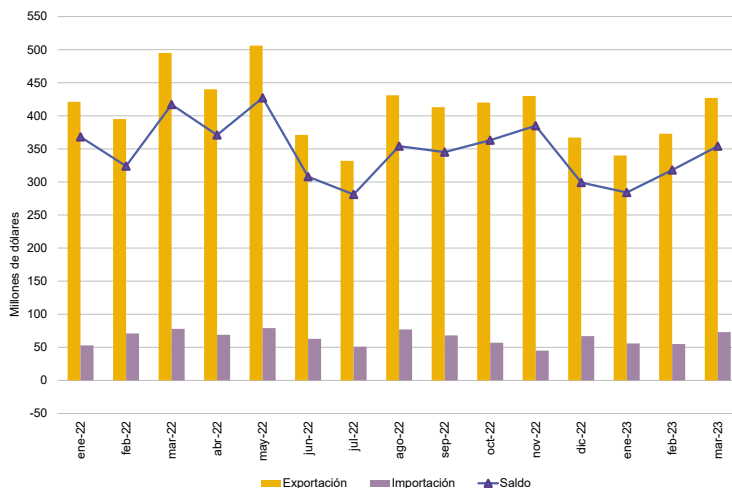

Nota: los totales incluyen zonas francas y territorios asociados.

Fuente: INDEC, Dirección Nacional de Estadísticas del Sector Externo y Cuentas Internacionales.

Cuadro 31. Intercambio comercial argentino con Estados Unidos. Enero 2022-marzo 2023

Período	Exportación		Importación		Saldo	
	2023 ^e	2022 [*]	2023 [*]	2022 [*]	2023 [*]	2022 [*]
Millones de dólares						
Enero	519	250	637	363	-118	-113
Febrero	397	579	585	473	-187	106
Marzo	351	626	713	659	-362	-33
Abril		665		894		-229
Mayo		545		1.288		-743
Junio		745		1.539		-794
Julio		425		1.632		-1.207
Agosto		644		1.149		-505
Septiembre		703		594		109
Octubre		643		628		14
Noviembre		437		551		-114
Diciembre		438		559		-121

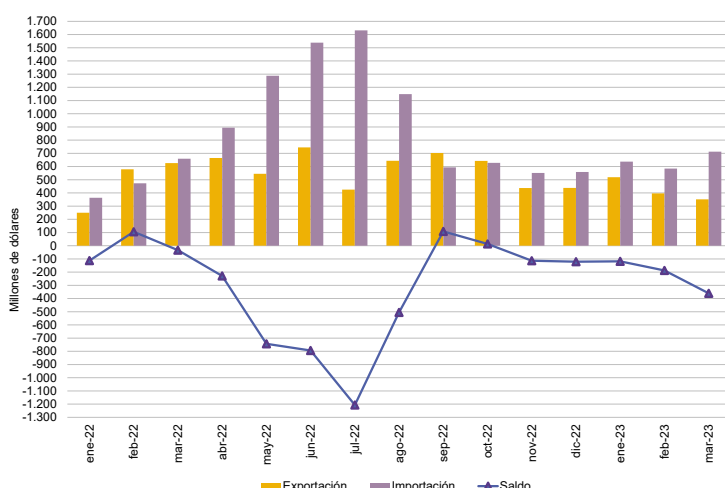

Nota: los totales incluyen zonas francas y territorios asociados.

Fuente: INDEC, Dirección Nacional de Estadísticas del Sector Externo y Cuentas Internacionales.

Cuadro 32. Intercambio comercial argentino con Alemania. Enero 2022-marzo 2023

Período	Exportación		Importación		Saldo	
	2023 ^e	2022 [*]	2023 [*]	2022 [*]	2023 [*]	2022 [*]
Millones de dólares						
Enero	51	68	233	194	-182	-126
Febrero	75	49	215	208	-140	-159
Marzo	55	67	288	218	-233	-151
Abril		89		297		-208
Mayo		73		226		-152
Junio		68		257		-189
Julio		82		209		-127
Agosto		86		253		-167
Septiembre		65		251		-186
Octubre		104		232		-129
Noviembre		83		212		-129
Diciembre		53		163		-110

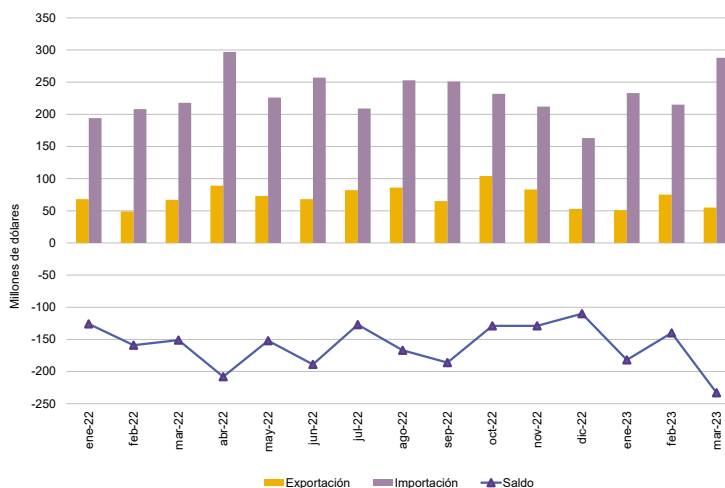

Nota: los totales incluyen zonas francas y territorios asociados.

Fuente: INDEC, Dirección Nacional de Estadísticas del Sector Externo y Cuentas Internacionales.

Cuadro 33. Intercambio comercial argentino con Viet Nam. Enero 2022-marzo 2023

Período	Exportación		Importación		Saldo	
	2023 ^e	2022 [*]	2023 [*]	2022 [*]	2023 [*]	2022 [*]
Millones de dólares						
Enero	85	116	132	109	-47	7
Febrero	102	188	120	111	-18	77
Marzo	92	333	138	127	-46	206
Abril		423		178		245
Mayo		271		145		126
Junio		271		86		185
Julio		346		68		279
Agosto		306		89		217
Septiembre		254		86		168
Octubre		236		81		155
Noviembre		251		83		167
Diciembre		226		76		150

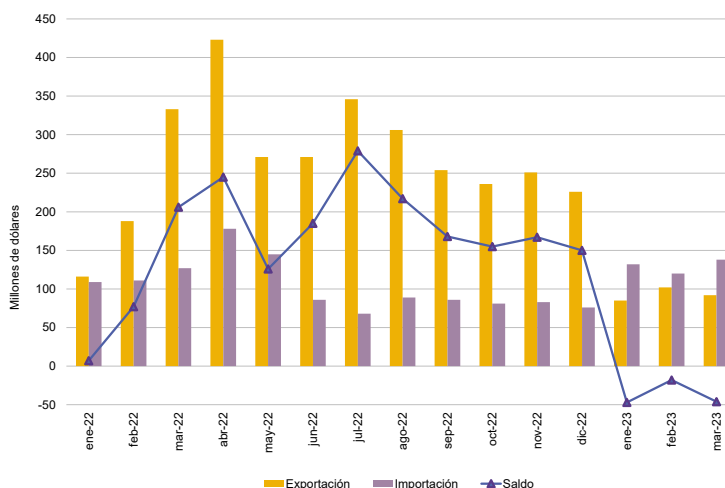

Nota: los totales incluyen zonas francas y territorios asociados.

Fuente: INDEC, Dirección Nacional de Estadísticas del Sector Externo y Cuentas Internacionales.

Cuadro 34. Intercambio comercial argentino con India. Enero 2022-marzo 2023

Periodo	Exportación		Importación		Saldo	
	2023 ^e	2022 [*]	2023 [*]	2022 [*]	2023 [*]	2022 [*]
Millones de dólares						
Enero	182	251	108	137	74	114
Febrero	228	255	131	156	97	100
Marzo	186	397	94	118	92	279
Abril		477		180		297
Mayo		708		119		589
Junio		629		252		377
Julio		357		196		161
Agosto		375		177		198
Septiembre		185		110		75
Octubre		162		210		-48
Noviembre		343		112		231
Diciembre		403		83		320

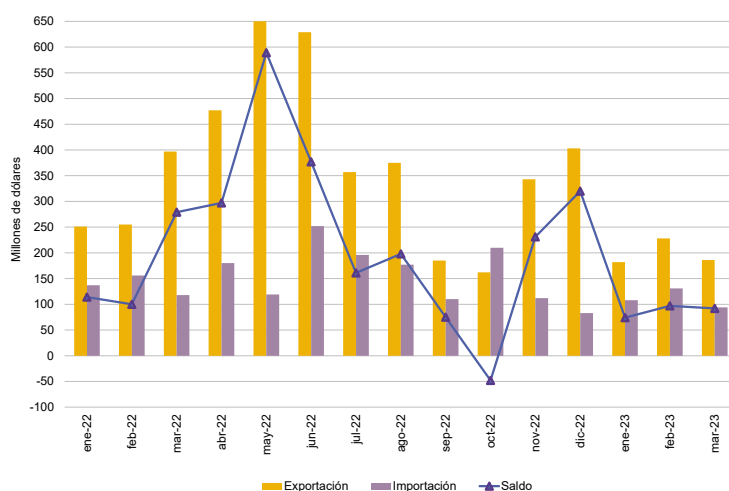

Nota: los totales incluyen zonas francas y territorios asociados.

Fuente: INDEC, Dirección Nacional de Estadísticas del Sector Externo y Cuentas Internacionales.

Cuadro 35. Exportaciones a Brasil según principales rubros. Marzo y primer trimestre de 2022 y 2023

Rubros	Exportaciones a Brasil					
	Marzo			Primer trimestre		
	2023 ^e	2022 [*]	Variación porcentual	2023 ^e	2022 [*]	Variación porcentual
	Millones de dólares		%	Millones de dólares		%
Total	1.149	986	16,5	2.752	2.450	12,3
Productos primarios (PP)	167	188	-11,2	434	515	-15,7
Cereales	130	146	-11,0	336	409	-17,8
Hortalizas y legumbres sin elaborar	16	26	-38,5	51	66	-22,7
Frutas frescas	12	8	50,0	28	22	27,3
Semillas y frutos oleaginosos	3	1	200,0	5	4	25,0
Tabaco sin elaborar	2	3	-33,3	3	5	-40,0
Resto de productos primarios	4	4	-	11	9	22,2
Manufacturas de origen agropecuario (MOA)	166	102	62,7	429	306	40,2
Productos de molinería y sus preparaciones	47	17	176,5	125	45	177,8
Productos lácteos	43	22	95,5	117	87	34,5
Preparados de hortalizas, legumbres y frutas	23	21	9,5	58	57	1,8
Pescados y mariscos elaborados	14	5	180,0	26	18	44,4
Bebidas, líquidos alcohólicos y vinagre	8	8	-	20	21	-4,8
Resto de MOA	31	29	6,9	83	78	6,4
Manufacturas de origen industrial (MOI)	659	571	15,4	1.490	1.357	9,8
Material de transporte terrestre	475	359	32,3	958	775	23,6
Máquinas y aparatos, material eléctrico	63	57	10,5	162	149	8,7
Materias plásticas y sus manufacturas	47	49	-4,1	117	138	-15,2
Productos químicos y conexos	32	54	-40,7	109	153	-28,8
Metales comunes y sus manufacturas	20	21	-4,8	63	63	-
Resto de MOI	22	31	-29,0	81	79	2,5
Combustibles y energía (CyE)	157	124	26,6	398	272	46,3

Nota: los totales incluyen la zona franca.

Fuente: INDEC, Dirección Nacional de Estadísticas del Sector Externo y Cuentas Internacionales.

Cuadro 36. Importaciones desde Brasil según usos económicos, grandes categorías económicas y agregados especiales. Marzo y primer trimestre de 2022 y 2023

Usos económicos, grandes categorías económicas y agregados especiales	Importaciones desde Brasil					
	Marzo			Primer trimestre		
	2023*	2022*	Variación porcentual	2023*	2022*	Variación porcentual
	Millones de dólares		%	Millones de dólares		%
Total general	1.648	1.385	19,0	3.985	3.439	15,9
Bienes de capital (BK)	164	174	-5,7	357	431	-17,2
Bienes de capital, excluidos equipos de transporte	96	105	-8,6	240	270	-11,1
Computadoras y teléfonos	0	0	///	1	0	17,8
Equipos de transporte industriales	67	69	-2,9	117	160	-26,9
Bienes intermedios (BI)	848	575	47,5	1.946	1.615	20,5
Alimentos y bebidas básicos fundamentalmente para la industria	145	9	1.511,1	246	21	1.071,4
Alimentos y bebidas elaborados fundamentalmente para la industria	16	12	33,3	34	31	9,7
Suministros industriales básicos no especificados en otras partidas	74	49	51,0	179	161	11,2
Suministros industriales elaborados no especificados en otras partidas	611	503	21,5	1.483	1.395	6,3
Medicamentos	2	2	-	4	7	-42,9
Combustibles y lubricantes (CyL)	8	121	-93,4	149	128	16,4
Combustibles y lubricantes básicos	0	0	-3,8	0	0	524,5
Combustibles y lubricantes elaborados	8	121	-93,4	149	128	16,4
Piezas y accesorios para bienes de capital (PyA)	358	268	33,6	872	631	38,2
Piezas y accesorios para bienes de capital	64	44	45,5	148	107	38,3
Partes y piezas para computadoras y teléfonos	0	0	-32,0	0	0	-52,4
Piezas y accesorios para equipos de transporte	295	224	31,7	723	523	38,2
Bienes de consumo (BC)	133	125	6,4	324	320	1,3
Alimentos y bebidas básicos fundamentalmente para el hogar	8	8	-	15	22	-31,8
Alimentos y bebidas elaborados fundamentalmente para el hogar	32	37	-13,5	80	98	-18,4
Equipos de transporte no industriales	5	4	25,0	11	9	22,2
Artículos de consumo duraderos no especificados en otra partida	6	5	20,0	14	11	27,3
Artículos de consumo semiduraderos no especificados en otra partida	38	36	5,6	85	83	2,4
Artículos de consumo no duraderos no especificados en otra partida	41	29	41,4	104	84	23,8
Medicamentos	4	6	-33,3	15	13	15,4
Vehículos automotores de pasajeros (VA)	138	122	13,1	337	314	7,3
Resto	0	0	-17,0	0	0	-20,3

Nota: los totales incluyen la zona franca.

Fuente: INDEC, Dirección Nacional de Estadísticas del Sector Externo y Cuentas Internacionales.

Cuadro 37. Importaciones desde China, según usos económicos, grandes categorías económicas y agregados especiales. Marzo y primer trimestre de 2022 y 2023

Usos económicos, grandes categorías económicas (GCE) y agregados especiales	Importaciones desde China					
	Marzo			Primer trimestre		
	2023*	2022*	Variación porcentual	2023*	2022*	Variación porcentual
	Millones de dólares		%	Millones de dólares		%
Total	1.095	1.622	-32,5	3.162	4.402	-28,2
Bienes de capital (BK)	334	495	-32,5	957	1.397	-31,5
Bienes de capital excluido equipos de transporte	273	333	-18,0	815	961	-15,2
Computadoras y teléfonos	53	159	-66,7	119	425	-72,0
Equipos de transporte industriales	8	3	166,7	23	11	109,1
Bienes intermedios (BI)	304	506	-39,9	941	1.431	-34,2
Alimentos y bebidas básicos fundamentalmente para la industria	0	0	499,5	0	0	255,1
Alimentos y bebidas elaborados fundamentalmente para la industria	0	0	-52,4	1	1	-
Suministros industriales básicos no especificados en otras partidas	2	2	-	7	13	-46,2
Suministros industriales elaborados no especificados en otras partidas	300	490	-38,8	923	1.373	-32,8
Medicamentos	3	14	-78,6	10	44	-77,3
Combustibles y lubricantes (Cyl)	0	0	-38,8	1	1	-
Combustibles y lubricantes básicos	-	-	-	-	-	-
Combustibles y lubricantes elaborados	0	0	-38,8	1	1	-
Piezas y accesorios para bienes de capital (PyA)	273	349	-21,8	790	897	-11,9
Piezas y accesorios para bienes de capital	125	172	-27,3	379	432	-12,3
Partes y piezas para computadoras y teléfonos	88	94	-6,4	246	245	0,4
Piezas y accesorios para equipos de transporte	60	83	-27,7	165	220	-25,0
Bienes de consumo (BC)	181	260	-30,4	461	652	-29,3
Alimentos y bebidas básicos fundamentalmente para el hogar	1	1	-	2	2	-
Alimentos y bebidas elaborados fundamentalmente para el hogar	2	4	-50,0	7	10	-30,0
Equipos de transporte no industriales	27	43	-37,2	75	106	-29,2
Artículos de consumo duraderos no especificados en otra partida	22	46	-52,2	62	115	-46,1
Artículos de consumo semiduraderos no especificados en otra partida	98	121	-19,0	242	305	-20,7
Artículos de consumo no duraderos no especificados en otra partida	23	38	-39,5	58	101	-42,6
Medicamentos	6	7	-14,3	16	13	23,1
Vehículos automotores de pasajeros (VA)	4	12	-66,7	12	24	-50,0
Resto	0	0	56,8	0	0	-4,6

Nota: los totales incluyen Hong Kong y Macao.

Fuente: INDEC, Dirección Nacional de Estadísticas del Sector Externo y Cuentas Internacionales.