



Comercio exterior

Vol. 10, n° 7

Intercambio comercial argentino (ICA). Bienes

Marzo de 2026

Informes técnicos. Vol. 10, n° 98

ISSN 2545-6636

Comercio exterior. Vol. 10, n° 7

ISSN 2545-6644

Intercambio comercial argentino. Bienes

Cifras estimadas de marzo de 2026

Instituto Nacional de Estadística y Censos

Dirección: Pedro Ignacio Lines

Dirección Técnica: Carolina Andrea Plat

Dirección General de Difusión y Comunicación: Sandra Fernández Gallo

Dirección de Comunicación: Gonzalo Grandis

Coordinación de Producción Gráfica y Editorial: Marcelo Costanzo

Este informe técnico fue producido por los equipos de trabajo de:

Dirección Nacional de Estadísticas del Sector Externo y Cuentas

Internacionales: Cristian Martín Poveda

Dirección de Estadísticas del Comercio Exterior: María Inés Dalton



Esta publicación utiliza una licencia Creative Commons.
Se permite su reproducción con atribución de la fuente.

Buenos Aires, abril de 2026

Signos convencionales:

* Dato provisorio

e Dato estimado por extrapolación, proyección

i Dato estimado por imputación

u Dato de calidad inferior al estándar

- Cero absoluto

. Dato no registrado

... Dato no disponible a la fecha de presentación de los resultados

/// Dato que no corresponde presentar

s Dato confidencial por aplicación de las reglas del secreto estadístico

Publicaciones del INDEC

Las publicaciones editadas por el Instituto Nacional de Estadística y Censos pueden ser consultadas en www.indec.gov.ar y en el Centro Estadístico de Servicios, ubicado en Av. Presidente Julio A. Roca 609 C1067ABB, Ciudad Autónoma de Buenos Aires, Argentina. El horario de atención al público es de 9:30 a 16:00.

También pueden solicitarse al teléfono (54-11) 5031-4632

Email: ces@indec.gov.ar

Website: www.indec.gov.ar

X: [@INDECArgentina](https://twitter.com/INDECArgentina)

Facebook: [/INDECArgentina](https://www.facebook.com/INDECArgentina)

Instagram: [@indecargentina](https://www.instagram.com/indecargentina)

Spotify: [/INDECArgentina](https://open.spotify.com/track/INDECArgentina)

Calendario anual anticipado de informes:

<http://www.indec.gov.ar/indec/web/Calendario-Fecha-0>

INDECArgentina

Índice

Pág.

Resumen ejecutivo. Cifras estimadas de marzo de 2026.....	3
1. Marzo de 2026	7
1.1 Intercambio comercial argentino de bienes.....	7
1.2 Índices de precios y cantidades	13
1.3 Zonas y países seleccionados	14
2. Acumulado hasta marzo de 2026	21
2.1 Intercambio comercial de bienes por producto	21
2.2 Índices de precios y cantidades	22
2.3 Zonas y países seleccionados	23
3. Secciones especiales.....	24
3.1 Dinámica de los costos del flete internacional en las importaciones. Marzo de 2026	24
3.2 Balanza comercial de los productos relacionados con la soja. Marzo y acumulado hasta marzo de 2026	25
3.3 Balanza comercial del sector automotriz. Marzo y acumulado hasta marzo de 2026	27
3.4 Balanza comercial de combustibles minerales, aceites minerales y productos de su destilación; materias bituminosas; ceras minerales (capítulo 27 de la NCM). Marzo y acumulado hasta marzo de 2026.....	28
3.5 Origen provincial de las exportaciones. Marzo y acumulado hasta marzo de 2026	29
4. Cuadros del informe técnico y cuadros complementarios	31
5. Nota metodológica	33
6. Revisión de cifras 2023.....	37

Enlaces

Se puede consultar la versión interactiva del *Intercambio comercial argentino* en:

https://www.indec.gov.ar/ftp/ica_digital/ica_d_04_26D04DBA25EB/

Los cuadros en formato excel del presente informe y cuadros complementarios se encuentran en: https://www.indec.gov.ar/ftp/cuadros/economia/ica_cuadros_20_04_26.xls

Para mayor detalle se puede acceder al Sistema de Consulta de Comercio Exterior de Bienes: <https://comex.indec.gov.ar/#/search>

Pueden consultarse más detalles de las series que componen el ICA del presente informe, en los cuadros que se encuentran en formato digital, disponibles en:

https://www.indec.gov.ar/ftp/cuadros/economia/ica_anexo_cuadros_20_04_26.xls

Las series mensuales de los índices de precios y cantidades de comercio exterior (base 2004=100) se encuentran en: <https://www.indec.gov.ar/indec/web/Nivel4-Tema-3-2-41>

Aviso

Secreto estadístico: Desde 2018, el INDEC aplica técnicas de supresión de datos para la publicación de las exportaciones, conforme a las Resoluciones 302/2018 y 219/2025 sobre confidencialidad aduanera.

Las cifras de exportaciones e importaciones correspondientes al año 2023 pasaron a tener carácter definitivo (ver sección 6).

Las cifras del OPEX por grandes rubros se encuentran disponibles en la base de datos de comercio exterior del INDEC <https://comex.indec.gov.ar/#/database>

Las bases mensuales y acumuladas se pueden descargar de la versión interactiva del informe técnico ICA, entrando a Informe técnico y luego seleccionando Descargar bases https://www.indec.gov.ar/ftp/ica_digital/ica_d_04_26D04DBA25EB/



Intercambio comercial argentino. Bienes

Resumen ejecutivo. Cifras estimadas de marzo de 2026

▲ ▼ variación interanual m: millones de USD % participación porcentual



Exportaciones por grandes rubros e importaciones por usos económicos. En millones de USD, participación y variación porcentual. Marzo de 2026

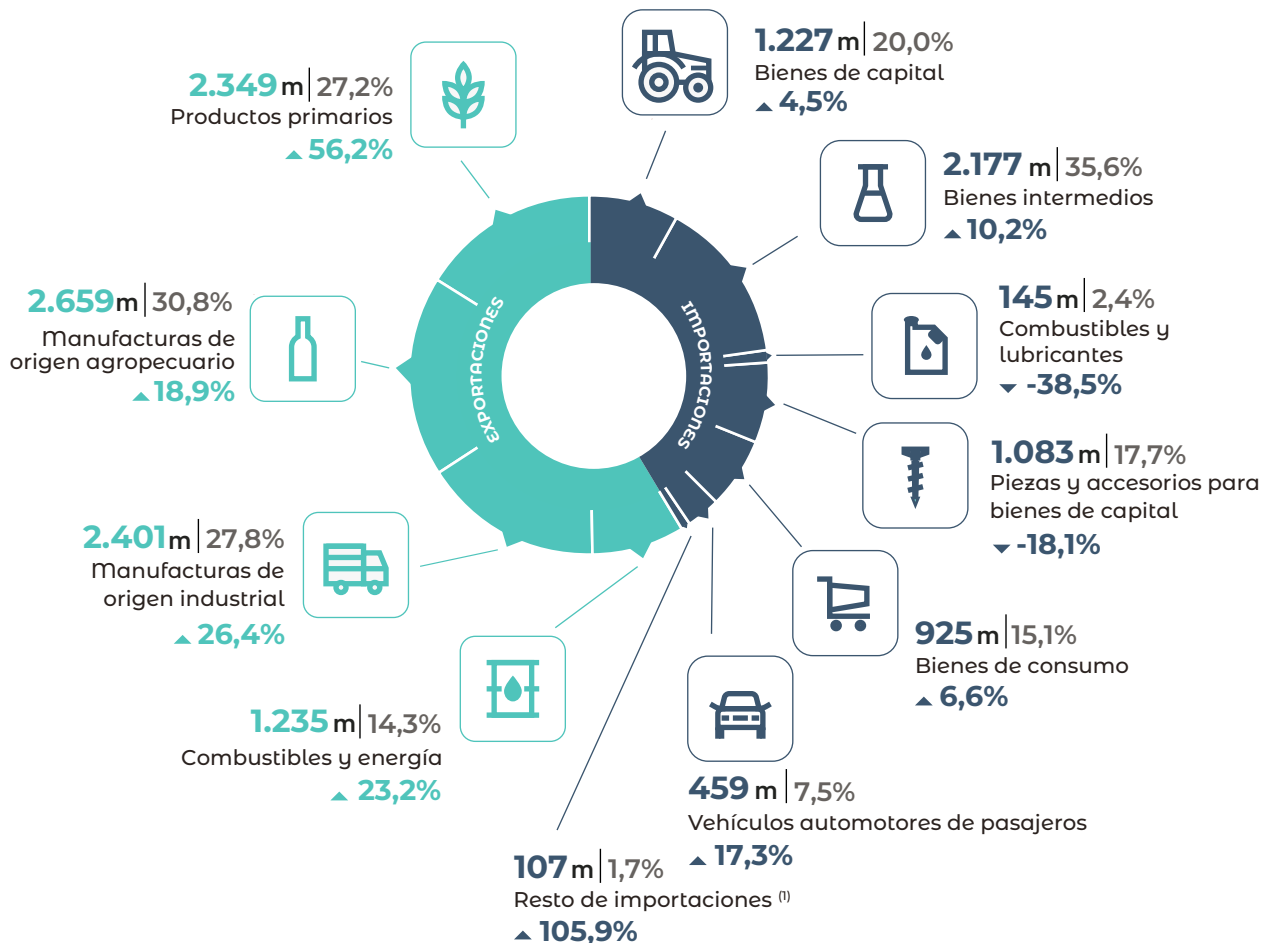

⁽¹⁾ Incluye bienes despachados mediante servicios postales (courier).

Exportaciones e importaciones de bienes

Exportaciones

En marzo, las exportaciones alcanzaron un récord histórico de USD 8.645 millones, lo que representó un incremento interanual de 30,1%. Este ascenso fue impulsado por un alza de 25,3% en las cantidades exportadas, y en los precios de 3,9%. La serie desestacionalizada se elevó 19,8% y la tendencia-ciclo, 1,2% en comparación con el mes anterior.

Exportaciones original, desestacionalizada y tendencia-ciclo. Marzo 2024-marzo 2026

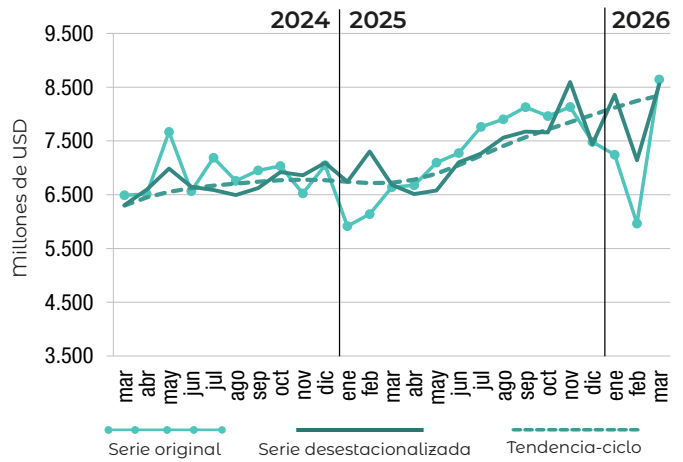

Importaciones original, desestacionalizada y tendencia- ciclo. Marzo 2024-marzo 2026

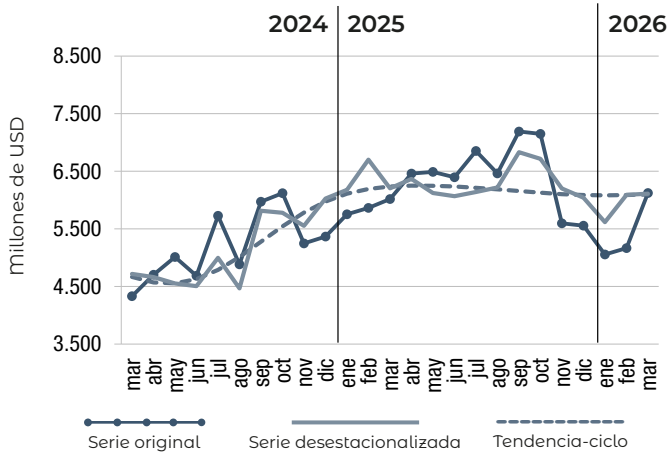

Importaciones

Las importaciones de marzo alcanzaron un total de USD 6.122 millones, lo que representó un incremento interanual de 1,7%. Esta suba se atribuyó a la suba de los precios de 5,8%, ya que las cantidades disminuyeron 3,7%. La serie desestacionalizada y la tendencia-ciclo registraron un incremento de 0,4% y 0,2% respectivamente, en comparación con febrero de 2026.

Saldo

En marzo, la balanza comercial presentó un superávit de USD 2.523 millones, lo que implicó un incremento de USD 1.899 millones respecto al mismo mes de 2025. El índice de términos del intercambio disminuyó reflejo de una mejora en los precios de las importaciones en deterioro de las exportaciones. En el análisis por cantidades, se destacó la suba de las exportaciones (ver "Descomposición de la variación nominal interanual de las exportaciones, importaciones en términos de precios y cantidades" en https://www.indec.gob.ar/ftp/ica_digital/ica_d_04_26D04DBA25EB/).

Saldo comercial. Marzo 2024-marzo 2026

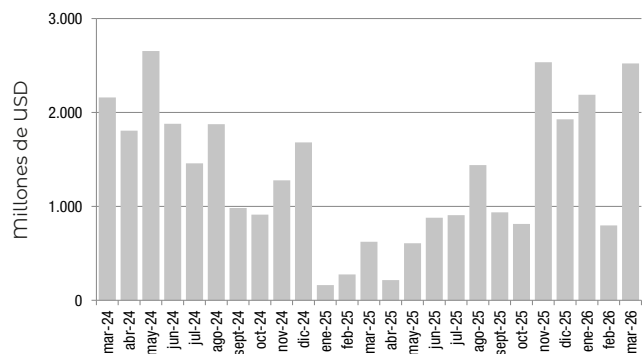

Nota: en la versión interactiva de este informe, disponible en https://www.indec.gob.ar/ftp/ica_digital/ica_d_04_26D04DBA25EB/, se pueden visualizar la serie original desde 1986 hasta la fecha y las series desestacionalizadas y de tendencia-ciclo desde 1996, con la opción de descargar los datos en formato xlsx.

Fuente: INDEC, Dirección Nacional de Estadísticas del Sector Externo y Cuentas Internacionales.

Principales socios comerciales, según intercambio comercial. Marzo de 2026

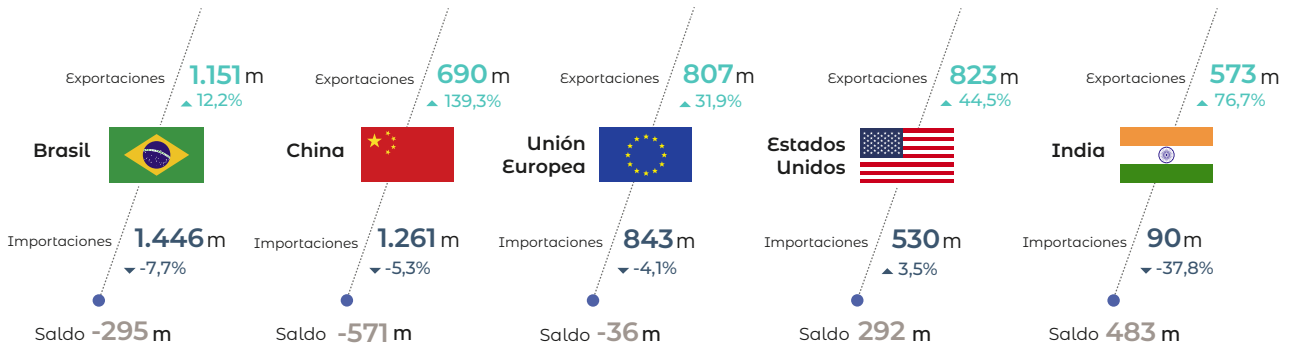

Exportaciones de bienes por regiones económicas en millones de USD, participación y variación porcentual. Marzo de 2026

m: millones de USD

▲▼ variación interanual

% participación porcentual

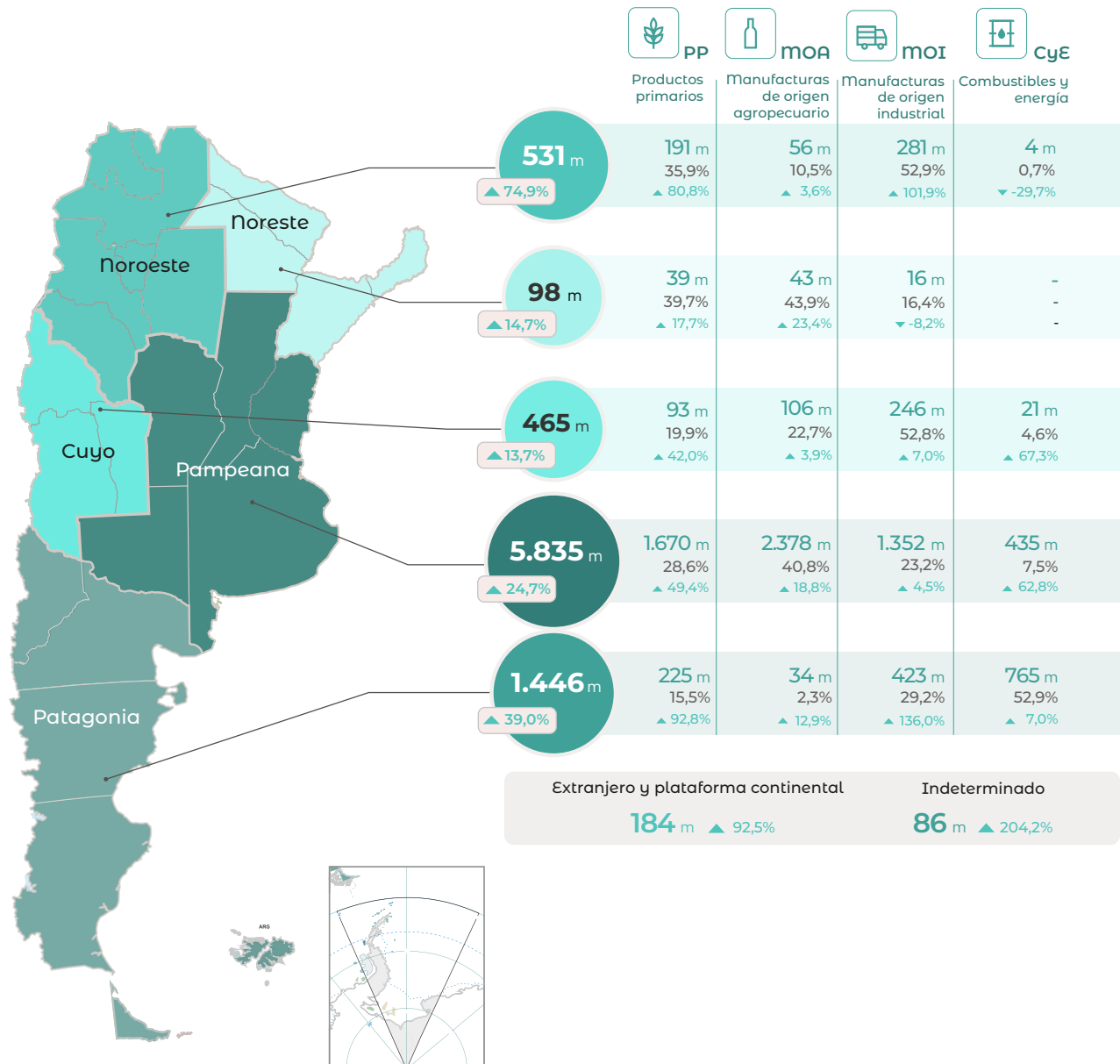

Fuente: INDEC, Dirección Nacional de Estadísticas del Sector Externo y Cuentas Internacionales.

Exportaciones por grandes rubros e importaciones por usos económicos.
En millones de USD, participación y variación porcentual. Acumulado hasta marzo de 2026

Exportaciones 21.853 m ▲ 16,9% **Importaciones 16.345 m ▼ -7,3%** **Saldo 5.508 m**

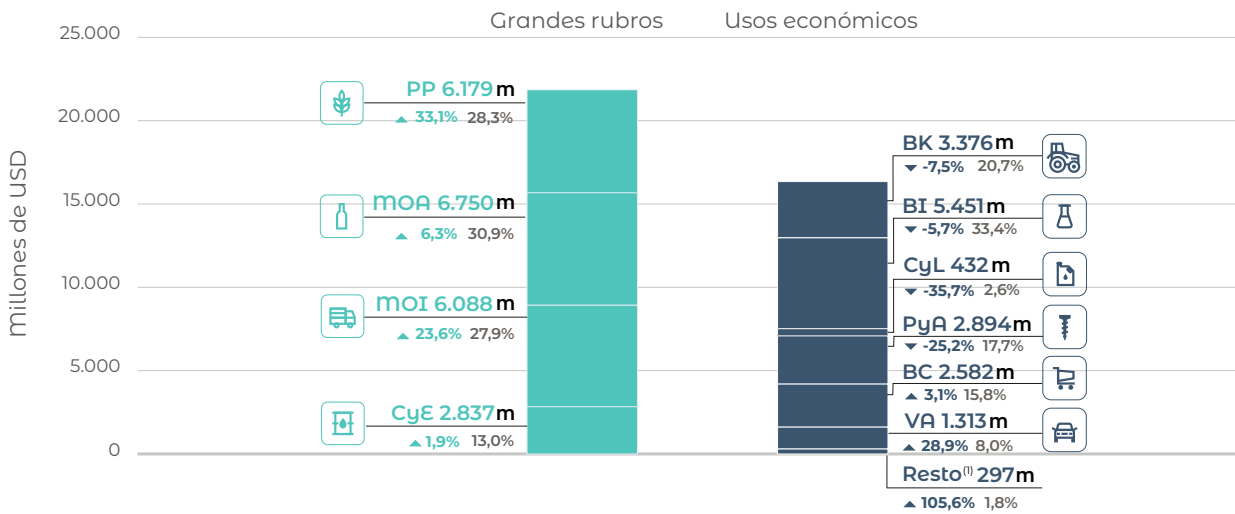

Incluye bienes despachados mediante servicios postales (courier).

Participación porcentual de los principales países de exportación e importación, según grandes rubros y usos económicos. Acumulado hasta marzo de 2026

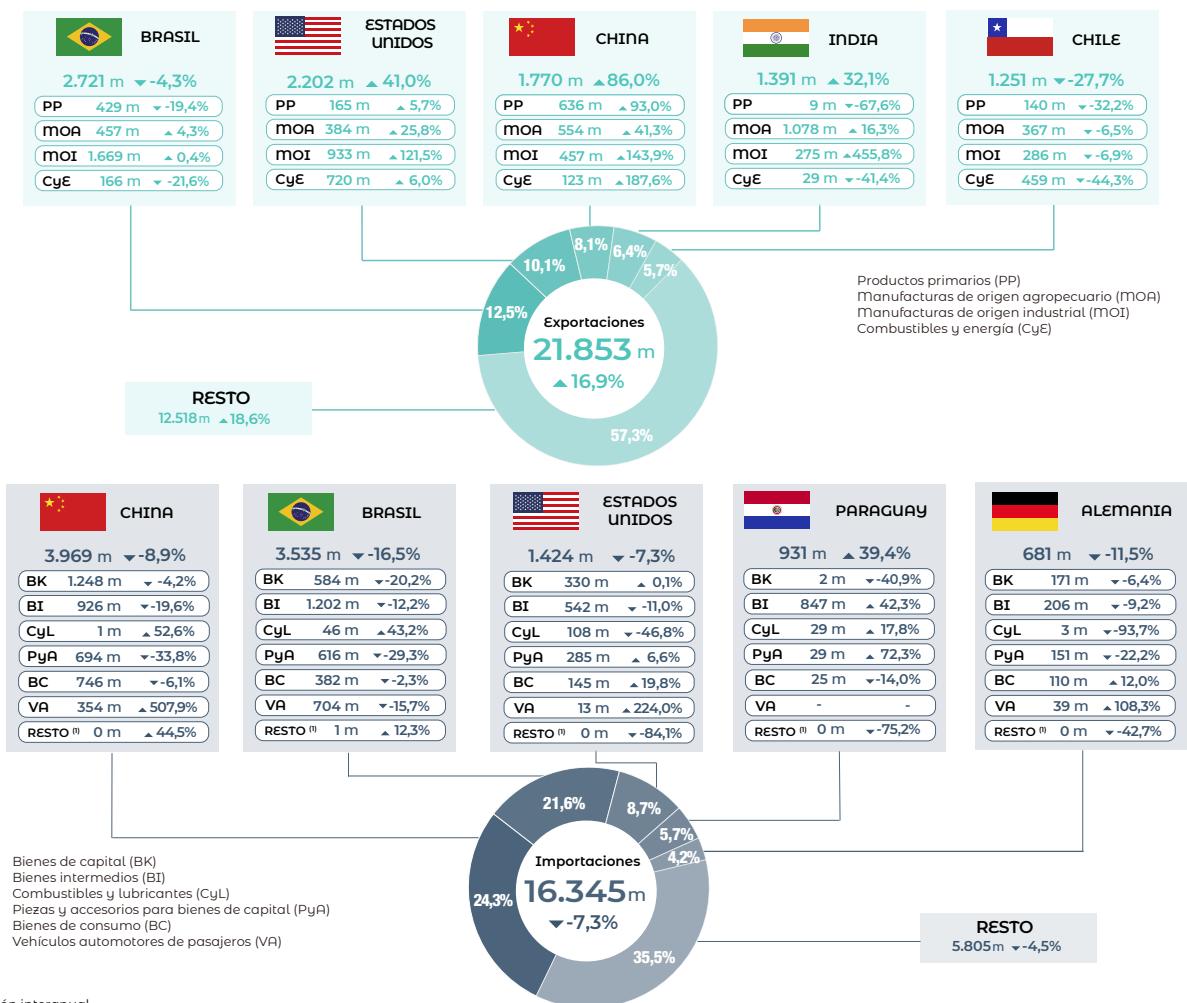

▲ ▼ variación interanual.
 %: Participación porcentual.
 m: millones de USD.

⁽¹⁾Incluye bienes despachados mediante servicios postales (courier).

Fuente: INDEC, Dirección Nacional de Estadísticas del Sector Externo y Cuentas Internacionales.



Intercambio comercial argentino. Bienes

Cifras estimadas de marzo de 2026

1. Marzo de 2026

1.1 Intercambio comercial argentino de bienes

En marzo de 2026, las exportaciones alcanzaron un récord histórico de USD 8.645 millones y las importaciones ascendieron a USD 6.122 millones. El intercambio comercial (exportaciones más importaciones) aumentó 16,6% en relación con igual mes del año anterior, y totalizó un monto de USD 14.766 millones. La balanza comercial registró un superávit de USD 2.523 millones, con un resultado positivo por vigésimo octavo mes consecutivo.

Cuadro 1. Intercambio comercial argentino de bienes. Enero-marzo de 2026 y año 2025

Período	Exportaciones				Importaciones				Saldo	
	2026 ^e	2025 [*]	Variación porcentual		2026 [*]	2025 [*]	Variación porcentual		2026 [*]	2025 [*]
			Igual período año anterior	Acumulado igual período año anterior			Igual período año anterior	Acumulado igual período año anterior		
	Millones de USD				Millones de USD				Millones de USD	
			%				%			
Total anual	///	87.111	///	///	///	75.791	///	///	///	11.320
Acumulado hasta marzo	21.853	18.697	16,9	///	16.345	17.636	-7,3	///	5.508	1.061
Enero	7.245	5.915	22,5	22,5	5.057	5.753	-12,1	-12,1	2.189	162
Febrero	5.963	6.140	-2,9	9,6	5.167	5.864	-11,9	-12,0	797	275
Marzo	8.645	6.642	30,1	16,9	6.122	6.019	1,7	-7,3	2.523	623
Abril		6.674				6.460				214
Mayo		7.095				6.488				607
Junio		7.275				6.396				879
Julio		7.761				6.854				907
Agosto		7.903				6.463				1.440
Septiembre		8.128				7.191				937
Octubre		7.963				7.150				813
Noviembre		8.133				5.598				2.535
Diciembre		7.482				5.556				1.927

Nota: los totales por suma pueden no coincidir por redondeo en las cifras parciales.

Fuente: INDEC, Dirección Nacional de Estadísticas del Sector Externo y Cuentas Internacionales.

Cuadro 2. Exportaciones e importaciones. Variaciones de las series desestacionalizada y tendencia-ciclo. Marzo 2025-marzo 2026

Período	Exportaciones		Importaciones	
	Variación desestacionalizada con respecto al mes anterior	Variación tendencia-ciclo con respecto al mes anterior	Variación desestacionalizada con respecto al mes anterior	Variación tendencia-ciclo con respecto al mes anterior
	%			
2025				
Marzo	-8,5	0,1	-7,4	0,7
Abril	-2,5	0,8	2,6	0,2
Mayo	1,0	1,7	-3,8	-0,0
Junio	8,0	2,3	-0,9	-0,2
Julio	2,3	2,5	1,2	-0,3
Agosto	4,1	2,5	1,3	-0,4
Septiembre	1,5	2,2	9,9	-0,5
Octubre	-0,2	1,9	-1,7	-0,5
Noviembre	12,2	1,8	-7,7	-0,4
Diciembre	-13,5	1,7	-2,6	-0,3
2026				
Enero	12,4	1,7	-7,0	-0,1
Febrero	-14,5	1,5	8,4	0,1
Marzo	19,8	1,2	0,4	0,2

Nota: los cuadros con las series mensuales desestacionalizadas y tendencia-ciclo se encuentran disponibles en <https://www.indec.gov.ar/indec/web/Nivel4-Tema-3-2-40>

Fuente: INDEC, Dirección Nacional de Estadísticas del Sector Externo y Cuentas Internacionales.

Gráfico 1. Balanza comercial de bienes. Marzo 2017-marzo 2026

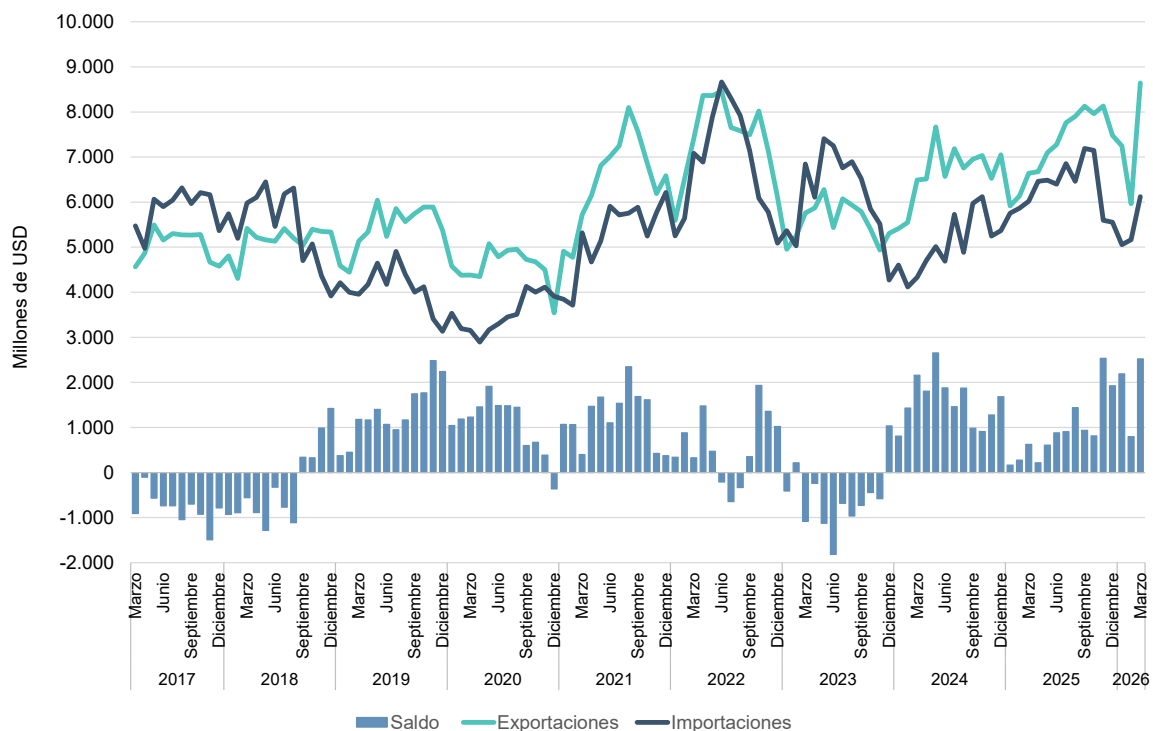

Fuente: INDEC, Dirección Nacional de Estadísticas del Sector Externo y Cuentas Internacionales.

Exportaciones

En términos desestacionalizados, con relación al mes anterior, las exportaciones de marzo de 2026 ascendieron 19,8% y la tendencia-ciclo, 1,2%

Gráfico 2. Series original, desestacionalizada y tendencia-ciclo de las exportaciones. Marzo 2017-marzo 2026

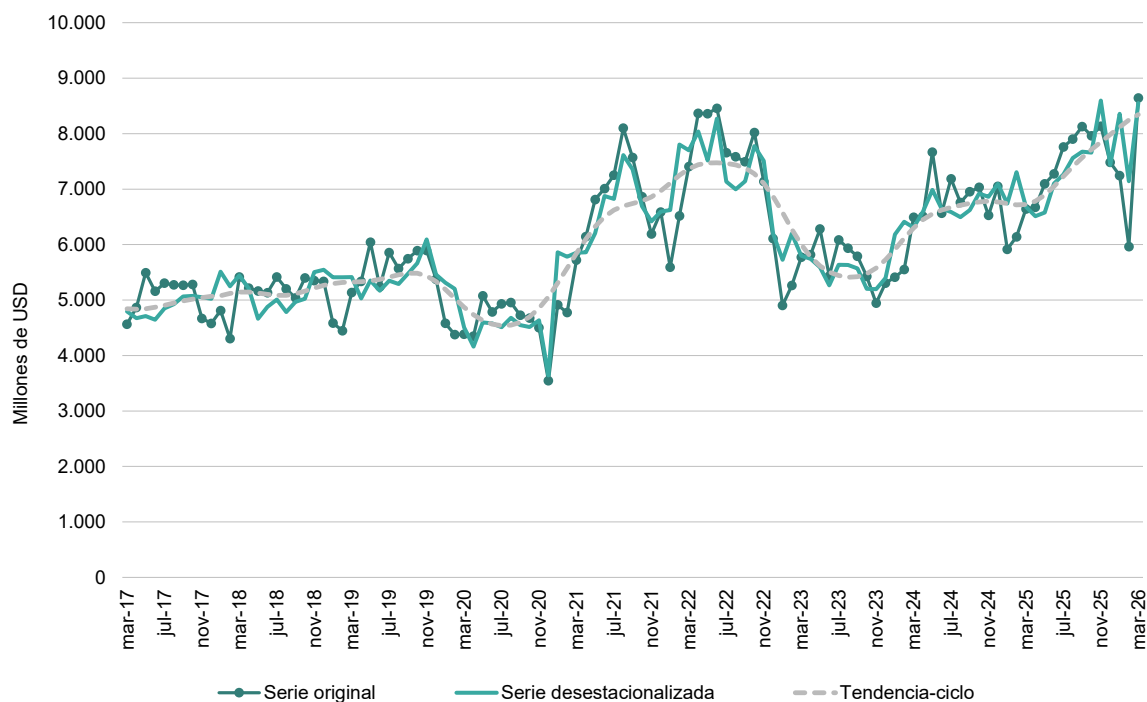

Fuente: INDEC, Dirección Nacional de Estadísticas del Sector Externo y Cuentas Internacionales.

Importaciones

En marzo de 2026, la serie desestacionalizada de las importaciones subió 0,4% y la tendencia-ciclo 0,2% en comparación con febrero de 2026.

Gráfico 3. Series original, desestacionalizada y tendencia-ciclo de las importaciones. Marzo 2017-marzo 2026

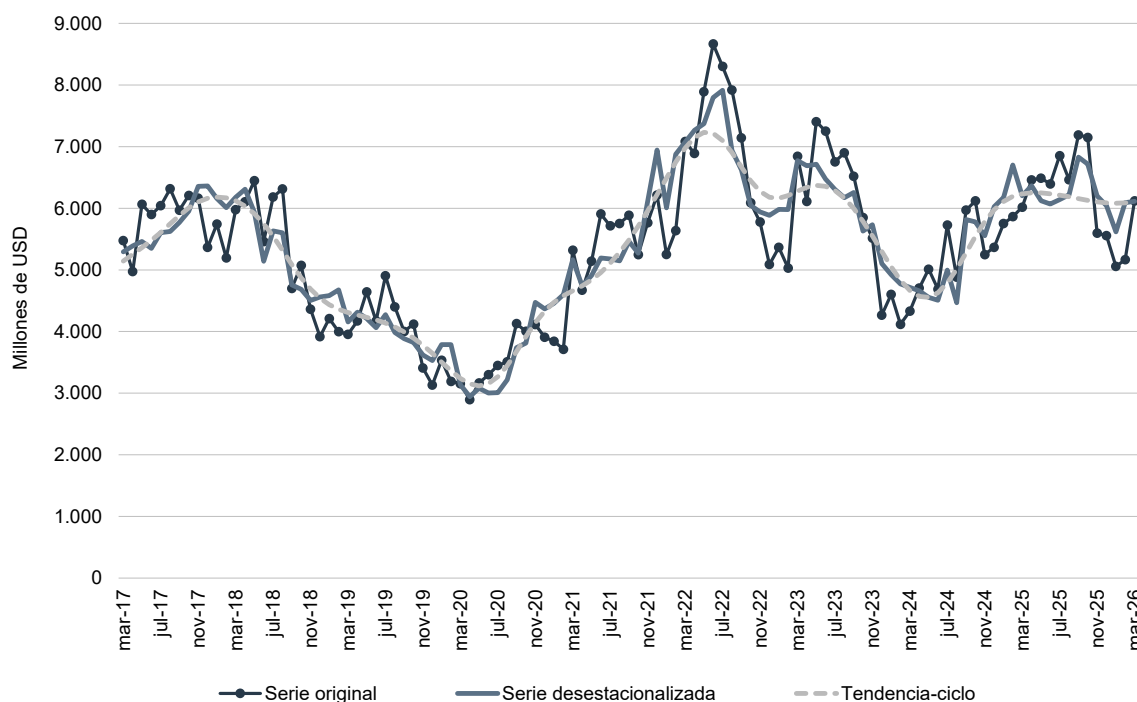

Fuente: INDEC, Dirección Nacional de Estadísticas del Sector Externo y Cuentas Internacionales.

Exportaciones por grandes rubros

Las exportaciones en marzo aumentaron USD 2.002 millones, lo que implicó un incremento de 30,1% respecto a igual mes de 2025. Las cantidades vendidas crecieron 25,3% y los precios se elevaron 3,9%.

Todos los rubros subieron con relación al mismo período del año anterior: los PP registraron un alza de 56,2%, con USD 845 millones. Las cantidades se incrementaron 62,7% y los precios descendieron 3,8%. Cereales fue el subrubro que tuvo la mayor suba, con USD 421 millones.

Las MOI se elevaron 26,4%, con una diferencia interanual de USD 502 millones; las cantidades y los precios aumentaron 13,6% y 10,8% respectivamente.

Los CyE alcanzaron USD 1.235 millones, el valor más alto registrado, con un incremento de USD 232 millones y una variación de 23,2% respecto de marzo de 2025. Este desempeño estuvo impulsado principalmente por el aumento en las exportaciones de carburantes y petróleo crudo. Las cantidades exportadas crecieron 29,1%, mientras que los precios registraron una caída de 4,5%. Si bien las cotizaciones internacionales del petróleo crudo muestran una marcada tendencia alcista, los valores correspondientes a marzo reflejan operaciones aduaneras iniciadas, hasta 45 días antes de la fecha de exportación.¹

Las ventas de MOA fueron de USD 2.659 millones, con una variación positiva de 18,9% con respecto al mismo período del año anterior, con una suba de las exportaciones por USD 423 millones. Los precios ascendieron 9,7% y las cantidades, 8,5% (ver cuadros 3 y 12 en https://www.indec.gov.ar/ftp/cuadros/economia/ica_cuadros_20_04_26.xls).

¹ Si bien las cotizaciones internacionales del aceite crudo de petróleo muestran una marcada tendencia alcista, los valores correspondientes a marzo reflejan operaciones aduaneras iniciadas hasta 45 días antes de la fecha de exportación.

Gráfico 4. Exportaciones, por grandes rubros. Marzo de 2026 y de 2025

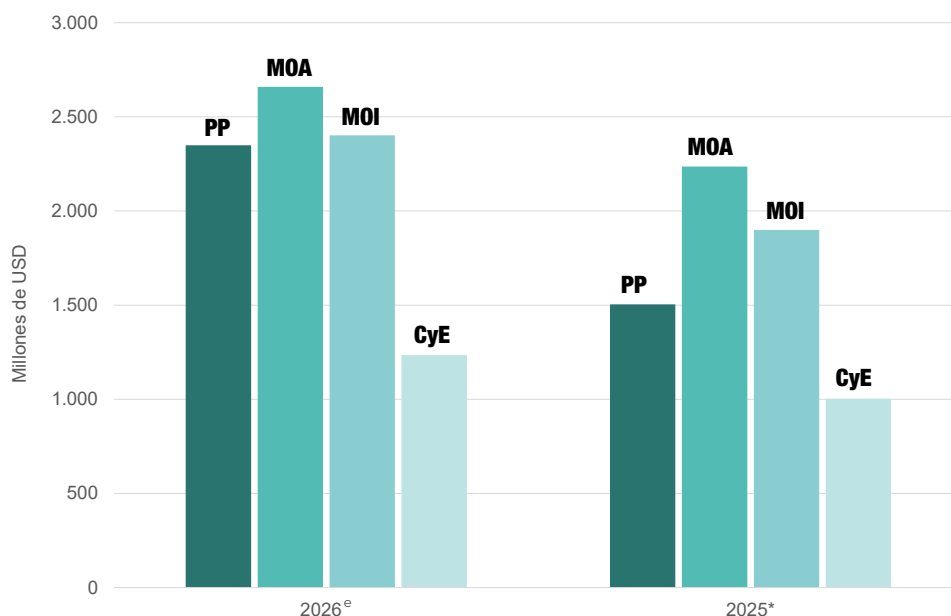

(PP) Productos primarios (MOA) Manufacturas de origen agropecuario (MOI) Manufacturas de origen industrial (CyE) Combustibles y energía

Fuente: INDEC, Dirección Nacional de Estadísticas del Sector Externo y Cuentas Internacionales.

Exportaciones por productos

Entre los productos exportados en marzo de 2026, los diez principales representaron el 56,4% del total nacional.

Gráfico 5. Principales diez productos de exportación, según la Nomenclatura Común del Mercosur. Marzo de 2026

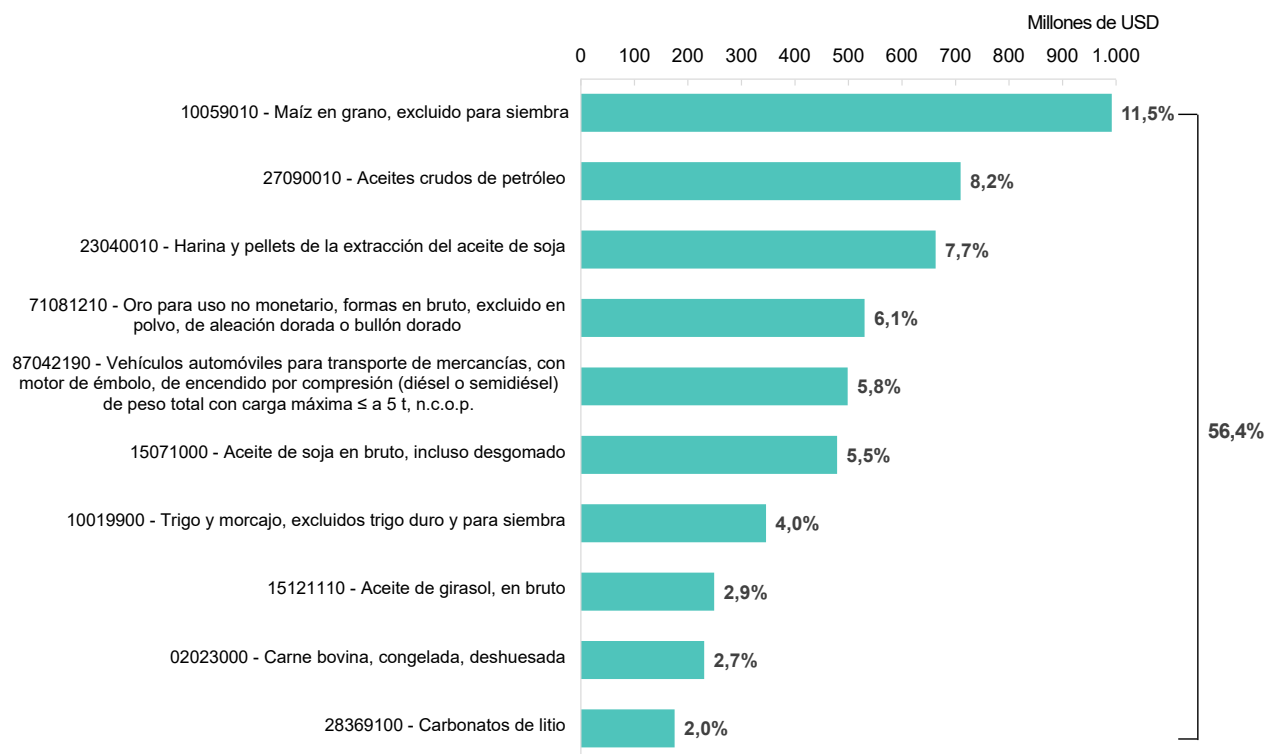

Nota: las nomenclaturas que tienen secreto estadístico o pertenecen a transacciones especiales se excluyen del gráfico.

Fuente: INDEC, Dirección Nacional de Estadísticas del Sector Externo y Cuentas Internacionales.

Importaciones por usos económicos

En marzo, las importaciones alcanzaron el valor de USD 6.122 millones, con un alza de 1,7%, es decir, de USD 103 millones respecto a igual mes de 2025. Los precios se incrementaron 5,8% y las cantidades disminuyeron 3,7%. El uso que más creció fue Resto, que incluye bienes despachados mediante servicios postales (*courier*), con una variación interanual de 105,9%. El agregado que más ascendió porcentualmente y en mayores valores absolutos fue alimentos y bebidas básicos fundamentalmente para la industria, con 61,7% y USD 171 millones, respectivamente.

Los VA crecieron 17,3%, con USD 68 millones más de compras. Las cantidades aumentaron 26,4% y los precios descendieron 8,8%.

Las importaciones asociadas los BI alcanzaron USD 2.177 millones y registraron una suba de 10,2% respecto de marzo de 2025. Las cantidades aumentaron 9,2% y los precios se elevaron 1,2%.

Los BC tuvieron una variación positiva de 6,6%, correspondiente a USD 57 millones más de importaciones, con relación al mismo período del año anterior. Las cantidades crecieron 4,0% y los precios aumentaron 2,8%.

Los BK registraron un alza de 4,5% y USD 52 millones en este uso, debido a un crecimiento de 8,0% en los precios, ya que las cantidades cayeron 3,1%.

Los CyL tuvieron una disminución interanual de USD 91 millones y una variación negativa de 38,5%, por el descenso de 31,0% en los precios y de 10,2% en las cantidades.

Las PyA mostraron una caída de 18,1%, con una baja de USD 240 millones respecto a igual mes del año anterior. Las cantidades disminuyeron 28,1% y los precios crecieron 14,3% (ver cuadros 3 y 14 en https://www.indec.gov.ar/ftp/cuadros/economia/ica_cuadros_20_04_26.xls).

Gráfico 6. Importaciones por usos económicos. Marzo de 2026 y de 2025

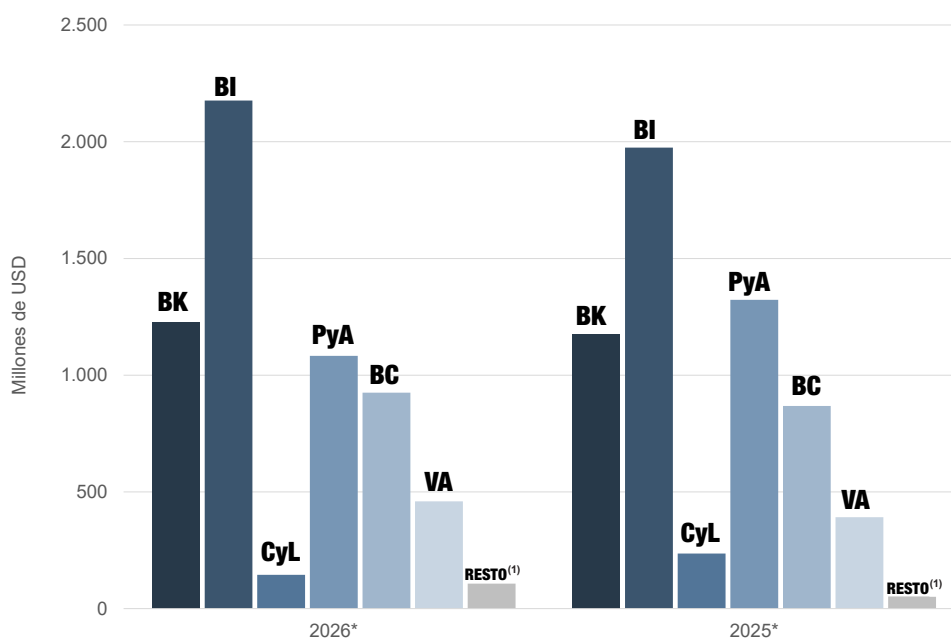

(BK) Bienes de capital (BI) Bienes intermedios (CyL) Combustibles y lubricantes (PyA) Piezas y accesorios para bienes de capital (BC) Bienes de consumo (VA) Vehículos automotores de pasajeros

⁽¹⁾ Incluye bienes despachados mediante servicios postales (*courier*).

Fuente: INDEC, Dirección Nacional de Estadísticas del Sector Externo y Cuentas Internacionales.

Importaciones por partidas

Entre las partidas importadas en marzo de 2026, las diez principales representaron el 33,4% del total nacional.

Gráfico 7. Principales diez partidas de importación según la Nomenclatura Común del Mercosur. Marzo de 2026



Nota: las partidas que pertenecen a transacciones especiales se excluyen del gráfico.

Fuente: INDEC, Dirección Nacional de Estadísticas del Sector Externo y Cuentas Internacionales.

1.2 Índices de precios y cantidades

En marzo de 2026, el índice de precios de las exportaciones registró un aumento de 3,9% respecto del mismo mes del año anterior, explicado por subas de precios en las MOI y las MOA.

El índice de cantidades de las exportaciones aumentó 25,3%, como resultado del mayor volumen de ventas en todos los rubros.

El índice de precios de las importaciones aumentó 5,8%, por las subas en PyA, BK, BC y BI. Por su parte, el índice de cantidades importadas disminuyó 3,7%.

Cuadro 3. Variaciones porcentuales de los índices de valores, precios y cantidades de las exportaciones e importaciones y términos del intercambio, base 2004=100, según grandes rubros y usos económicos. Marzo de 2026 respecto a igual período de 2025

Rubros y usos	Marzo de 2026				
	Valor	Precio	Cantidad	A precios corrientes	A precios de marzo de 2025
		%		Millones de USD	
Exportaciones	30,1	3,9	25,3	8.645	8.321
Productos primarios (PP)	56,2	-3,8	62,7		
Manufacturas de origen agropecuario (MOA)	18,9	9,7	8,5		
Manufacturas de origen industrial (MOI)	26,4	10,8	13,6		
Combustibles y energía (CyE)	23,2	-4,5 ⁽¹⁾	29,1		
Importaciones	1,7	5,8	-3,7	6.122	5.784
Bienes de capital (BK)	4,5	8,0	-3,1		
Bienes intermedios (BI)	10,2	1,2	9,2		
Combustibles y lubricantes (CyL)	-38,5	-10,2	-31,0		
Piezas y accesorios para bienes de capital (PyA)	-18,1	14,3	-28,1		
Bienes de consumo (BC)	6,6	2,8	4,0		
Vehículos automotores de pasajeros (VA)	17,3	-8,8	26,4		
Resto	105,9	.	.		
Saldo				2.523	2.537
Términos del intercambio	.	-1,8	.		

⁽¹⁾ Si bien las cotizaciones internacionales del aceite crudo de petróleo muestran una marcada tendencia alcista, los valores correspondientes a marzo reflejan operaciones aduaneras iniciadas hasta 45 días antes de la fecha de exportación.

Nota: la descomposición del valor de las importaciones de bienes en sus componentes de precios y cantidades, así como también de los productos comprendidos en los usos económicos (bienes de capital, piezas y accesorios para bienes de capital, bienes de consumo durable y vehículos y automotores de pasajeros) se realiza con índices de precios de los principales socios comerciales. Las series mensuales de los índices de precios y cantidades de comercio exterior (base 2004=100) se encuentran en: <https://www.indec.gob.ar/indec/web/Nivel4-Tema-3-2-41>

Fuente: INDEC, Dirección Nacional de Estadísticas del Sector Externo y Cuentas Internacionales.

Ganancia o pérdida de los términos del intercambio

El índice de términos del intercambio, calculado como el cociente entre el índice de precios de las exportaciones y el índice de precios de las importaciones, refleja las variaciones en los precios relativos del comercio exterior. En el período analizado, alcanzó un nivel de 143,9, lo que representó una baja de 1,8% en comparación con el mismo período del año anterior.

Si hubieran prevalecido los precios de marzo de 2025, el saldo comercial habría registrado un superávit de USD 2.537 millones. Bajo este supuesto, y debido a que el aumento del índice de precios de las importaciones fue mayor al aumento del índice de precios de las exportaciones, de 5,8% y 3,9% respectivamente, el país registró una pérdida en los términos de intercambio de USD 154 millones (ver [nota metodológica 5.2](#)).

Gráfico 8. Índice de términos del intercambio, base 2004=100. Marzo 2017-marzo 2026

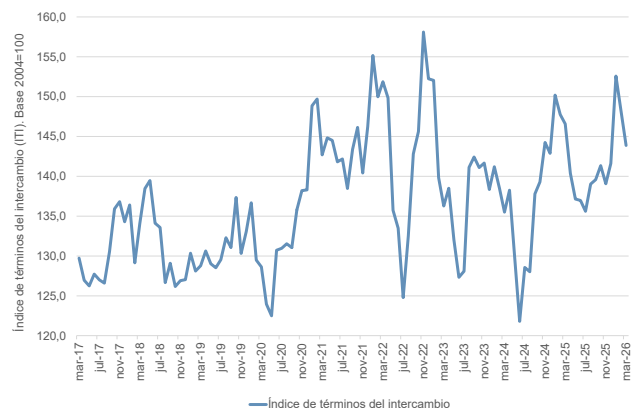

Fuente: INDEC, Dirección Nacional de Estadísticas del Sector Externo y Cuentas Internacionales.

1.3 Zonas y países seleccionados

De los bloques y socios comerciales analizados en este informe, aquellos con los cuales se registraron los mayores superávits fueron: "Resto de ALADI", con un valor de USD 656 millones; ASEAN, con USD 563 millones; e India, con USD 483 millones. Asimismo, los déficits más significativos se produjeron con China, de USD 571 millones; y con Mercosur, de USD 401 millones. El Mercosur fue la zona con la que hubo un mayor intercambio comercial, por un monto de USD 3.526 millones; se registraron exportaciones de USD 1.563 millones e importaciones de USD 1.963 millones.

Gráfico 9. Balanza comercial, por zonas económicas y países seleccionados. Marzo de 2026

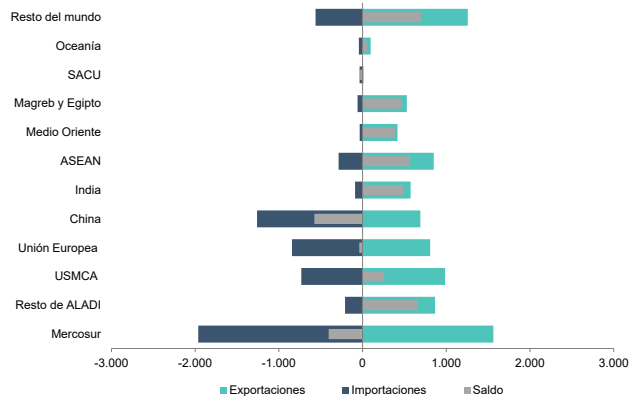

Fuente: INDEC, Dirección Nacional de Estadísticas del Sector Externo y Cuentas Internacionales.

Mercosur

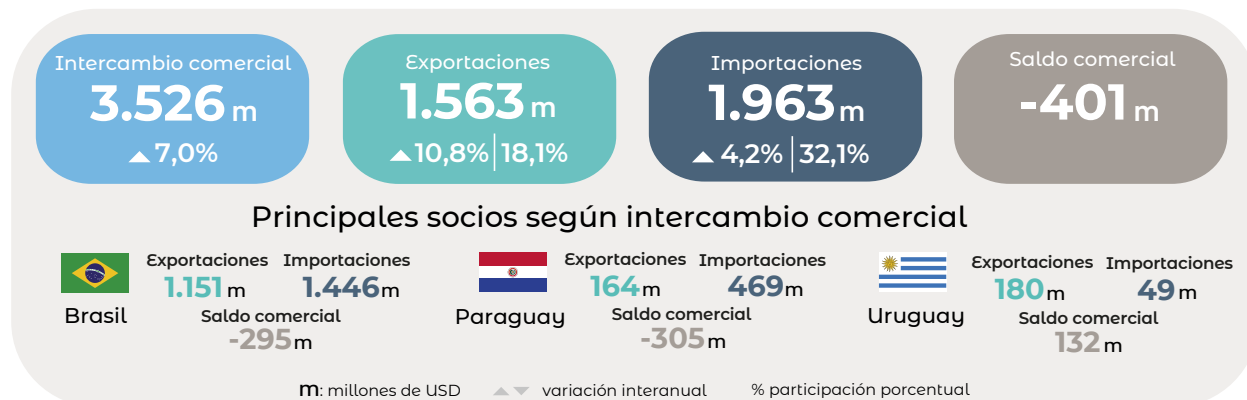

- El incremento interanual de las exportaciones fue de 10,8% y se debió, principalmente, a una suba en los envíos de MOI.
- Las ventas al bloque representaron el 18,1% de las exportaciones totales del país. El 73,7% de los despachos tuvo como destino a Brasil; 11,5% a Uruguay; 10,5%, a Paraguay; y 4,3% a Venezuela.
- Los principales productos exportados fueron: vehículos automóviles para transporte de mercancías (87042190); trigo y morcajo, excluidos trigo duro y para siembra (10019900); vehículos automóviles, principalmente para el transporte de personas (87033390 y 87032100); y aceites crudos de petróleo (27090010). Estas nomenclaturas concentraron el 36,6% de las ventas al bloque.

Gráfico 10. Exportaciones a los países del Mercosur, por grandes rubros, según participación porcentual. Marzo de 2026

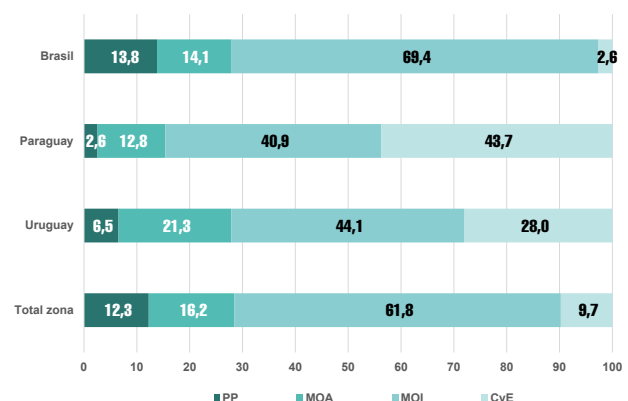

Fuente: INDEC, Dirección Nacional de Estadísticas del Sector Externo y Cuentas Internacionales.

Gráfico 11. Importaciones desde los países del Mercosur, por usos económicos, según participación porcentual. Marzo de 2026

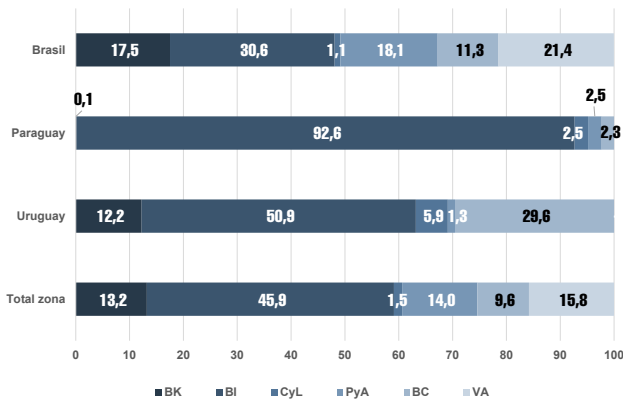

Fuente: INDEC, Dirección Nacional de Estadísticas del Sector Externo y Cuentas Internacionales.

- Brasil fue el primer país de destino de las exportaciones argentinas, al representar el 13,3% del total. Las ventas se incrementaron USD 125 millones con respecto a marzo de 2025 debido, fundamentalmente, al crecimiento en los despachos de MOI (ver cuadro complementario 26). Los principales productos exportados a este país fueron: vehículos automóviles para transporte de mercancías (87042190); trigo y morcajo, excluidos trigo duro y para siembra (10019900); vehículos automóviles, principalmente para el transporte de personas (87033390 y 87032100); y leche entera, en polvo (04022110), que en conjunto representaron el 47,1% de las ventas hacia este destino. El descenso interanual de las importaciones fue de 7,7% y se asoció fundamentalmente a la caída en las compras de PyA y de BK (ver cuadro complementario 27). Los productos destacados fueron: vehículos automóviles, principalmente para el transporte de personas (87032210, 87032100 y 87032310); vehículos n.c.o.p. equipados para la propulsión (87034000); y vehículos automóviles para transporte de mercancías (87043190), que concentraron el 24,8% de las adquisiciones provenientes de este país.

- Las importaciones crecieron 4,2% con respecto a igual mes del año anterior, como consecuencia, fundamentalmente, de un aumento en las adquisiciones de BI.
- El 32,1% de las importaciones totales argentinas procedieron de esta zona económica. Los productos originarios de Brasil representaron el 73,7% de las compras al Mercosur, mientras que 23,9% provino de Paraguay; y 2,5%, de Uruguay.
- A nivel producto, porotos de soja, incluso quebrantados, excluidos para siembra (12019000); vehículos automóviles, principalmente para el transporte de personas (87032210 y 87032100); vehículos n.c.o.p. equipados para la propulsión (87034000); y vehículos automóviles para transporte de mercancías (87043190) totalizaron USD 729 millones, el 37,1% de las compras realizadas a esta zona económica.

Gráfico 12. Intercambio comercial argentino con Brasil. Enero 2025-marzo 2026

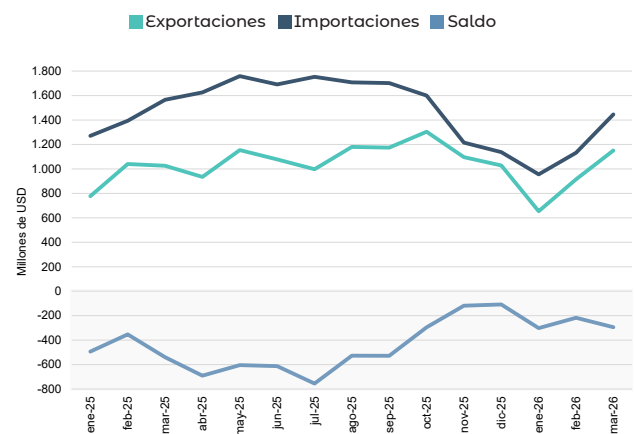

Fuente: INDEC, Dirección Nacional de Estadísticas del Sector Externo y Cuentas Internacionales.

Resto de ALADI

Intercambio comercial

1.075 m

▼ -4,9%

Exportaciones

866 m

▼ -8,8% | 10,0%

Importaciones

210 m

▲ 15,9% | 3,4%

Saldo comercial

656 m

Principales socios según intercambio comercial

<p>Exportaciones 490 m</p> <p>Importaciones 94 m</p> <p>Saldo comercial 396 m</p>	<p>Exportaciones 177 m</p> <p>Importaciones 25 m</p> <p>Saldo comercial 153 m</p>	<p>Exportaciones 69 m</p> <p>Importaciones 42 m</p> <p>Saldo comercial 27 m</p>
--	--	--

m: millones de USD ▲ ▼ variación interanual % participación porcentual

- Las exportaciones registraron una caída de USD 84 millones, debido, principalmente, a menores ventas de CyE.
- Se destacaron los despachos de aceites crudos de petróleo (27090010); maíz en grano, excluido para siembra (10059010); vehículos automóviles para transporte de mercancías (87042190); y harina y pellets de la extracción del aceite de soja (23040010), los cuales representaron el 44,1% de las exportaciones a esta zona.
- Las importaciones aumentaron USD 29 millones respecto a marzo de 2025.
- El 27,4% del total adquirido estuvo constituido por bananas frescas o secas, excluidos los plátanos macho (08039000); paltas (aguacates) (08044000); y alambre de cobre refinado (74081100).
- Entre los países que componen el bloque se destacó Chile, que en el mes bajo análisis fue el quinto destino de las exportaciones argentinas, con una participación de 5,7% en el total. Hubo una caída de USD 64 millones en las ventas a este país con respecto a igual mes del año anterior. Se registró un incremento interanual de 29,3% en las importaciones.

Gráfico 13. Exportaciones e importaciones de Resto de ALADI, por grandes rubros y usos económicos. Marzo de 2026

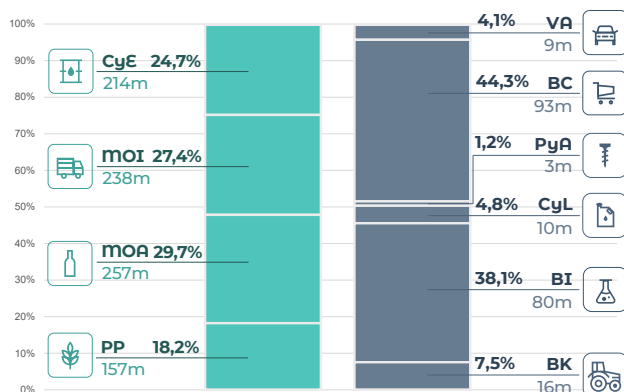

Fuente: INDEC, Dirección Nacional de Estadísticas del Sector Externo y Cuentas Internacionales.

USMCA

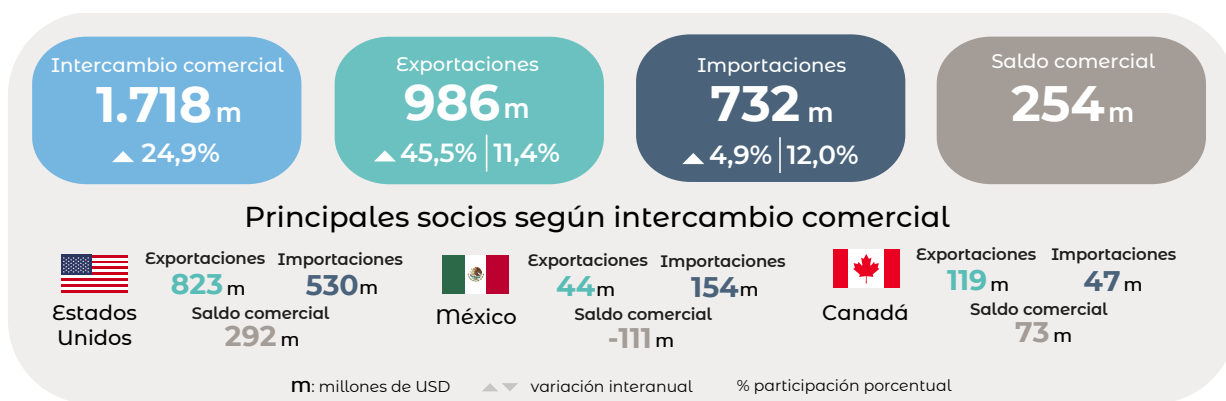

- El crecimiento en las ventas fue de USD 308 millones y se asoció, principalmente, al aumento en las exportaciones de MOI.
- Estados Unidos absorbió el 83,4% del total de las exportaciones a esta región, mientras que Canadá y México concentraron 12,1% y 4,5%, respectivamente.
- Las ventas de aceites crudos de petróleo (27090010); y de oro para uso no monetario (71081210) representaron el 45,4% del total exportado al bloque.
- Las importaciones crecieron USD 34 millones, en virtud de las mayores compras de BI y BK.
- El 72,5% de las adquisiciones provino de Estados Unidos; 21,1%, de México; y 6,4%, de Canadá.
- Productos inmunológicos (30021590); vehículos automóviles, principalmente para el transporte de personas (87032210); partes de aparatos para filtrar o depurar líquidos o gases, n.c.o.p. (84219999); vehículos automóviles para transporte de mercancías (87043190); y ácido fosfonometiliminodiacético; ácido aminotrimetilfosfónico (29314911) representaron el 16,0% del total importado desde esta zona.

Gráfico 14. Exportaciones e importaciones de USMCA, por grandes rubros y usos económicos. Marzo de 2026

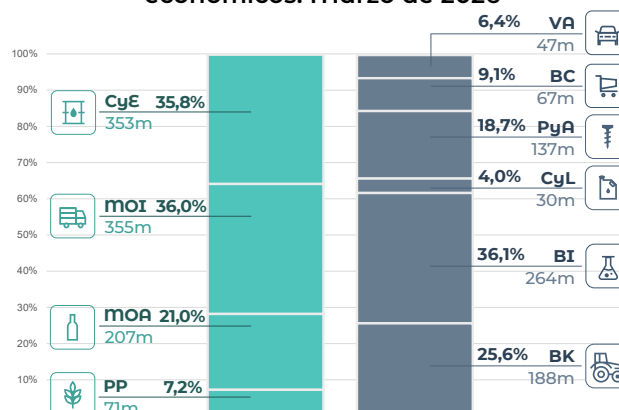

Fuente: INDEC, Dirección Nacional de Estadísticas del Sector Externo y Cuentas Internacionales.

- Estados Unidos fue el segundo país de destino de las exportaciones argentinas, y concentró el 9,5%. Las ventas registraron un crecimiento interanual de 44,5% debido, fundamentalmente, a una mayor demanda de MOI (ver cuadro complementario 26). Los principales productos de exportación fueron: aceites crudos de petróleo (27090010); oro para uso no monetario (71081210); y carne bovina, congelada, deshuesada (02023000), los cuales representaron el 55,0% de las ventas totales hacia ese destino. Asimismo, los principales productos adquiridos fueron productos inmunológicos (30021590); partes de aparatos para filtrar o depurar líquidos o gases, n.c.o.p. (84219999); ácido fosfonometiliminodiacético; ácido aminotrimetilfosfónico (29314911); cajas de cambio para vehículos automóviles, n.c.o.p. (87084080); y hulla bituminosa, sin aglomerar (27011200).

Gráfico 15. Intercambio comercial argentino con Estados Unidos. Enero 2025-marzo 2026

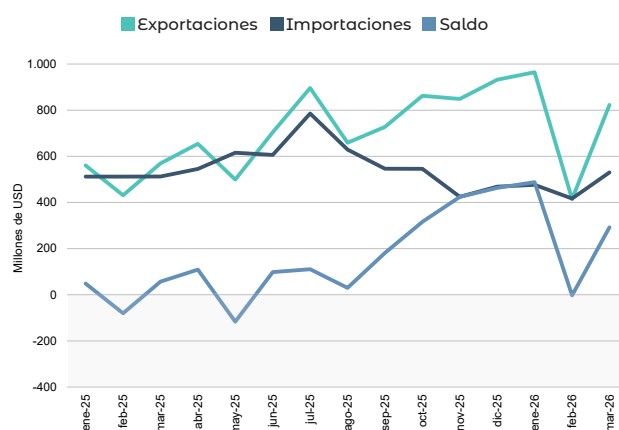

Fuente: INDEC, Dirección Nacional de Estadísticas del Sector Externo y Cuentas Internacionales.

Unión Europea

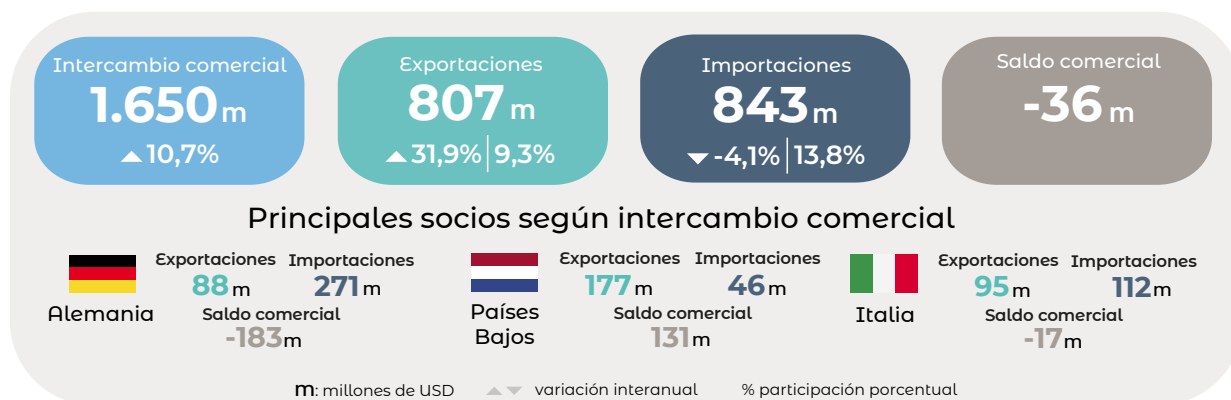

- Se produjo un incremento en las ventas por USD 195 millones, a raíz de mayores despachos de PP.

- Cinco países de un total de veintisiete que componen el bloque concentraron el 68,1% de las exportaciones a esta zona: Países Bajos (incluye el puerto de Rotterdam, tránsito hacia otros países), España, Italia, Alemania y Bulgaria, en ese orden.

- El 57,8% de las exportaciones a la Unión Europea estuvo constituido por la venta de harina y pellets de la extracción del aceite de soja (23040010); semillas de girasol, incluso quebrantadas, excluidas para siembra (12060090); carne bovina, fresca o refrigerada, deshuesada (02013000); maníes sin tostar ni cocer de otro modo, excluidos para siembra (12024200); y minerales de plata y sus concentrados (26161000).

- El descenso de las importaciones por USD 36 millones estuvo asociado, principalmente, a una caída en las compras de BI y de PyA.

- El 70,0% de las adquisiciones desde esta región provino de Alemania, Italia, España, Francia y Países Bajos, en ese orden.

- Productos inmunológicos (30021590); medicamentos acondicionados para la venta por menor (30043929 y 30049019); naftas para petroquímica (27101241); y partes y accesorios de carrocerías de automóviles (87082999) concentraron el 11,2% de las compras provenientes de la Unión Europea.

Gráfico 16. Exportaciones e importaciones de Unión Europea, por grandes rubros y usos económicos. Marzo de 2026

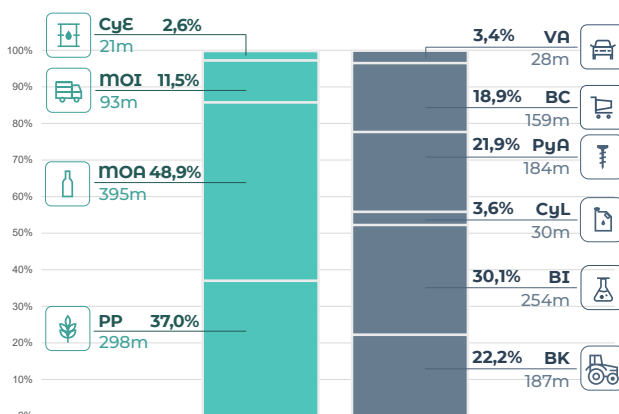

Fuente: INDEC, Dirección Nacional de Estadísticas del Sector Externo y Cuentas Internacionales.

China



- En marzo, China se posicionó como el tercer destino de las ventas argentinas.
- El crecimiento en las exportaciones por USD 402 millones se atribuyó esencialmente a mayores ventas de PP y de MOI (ver cuadro complementario 26).
- El 57,0% de los despachos se concentró en carbonatos de litio (28369100); carne bovina, congelada, deshuesada (02023000); y calamares y potas congelados (03074310).
- Las importaciones descendieron 5,3% con relación a marzo de 2025, debido principalmente a la baja de USD 112 millones en PyA. La caída se atribuyó en gran medida a la reducción en las compras de piezas y accesorios para bienes de capital; y de partes y piezas para computadoras y teléfonos (ver cuadro complementario 27).
- A nivel de productos, el 9,9% de las importaciones estuvo compuesto por teléfonos inteligentes (85171300); vehículos n.c.o.p. equipados para la propulsión (87034000); partes para aparatos receptores de radiodifusión, monitores y proyectores; aparatos receptores de televisión (85299020); y máquinas automáticas para tratamiento o procesamiento de datos (84713019).

Gráfico 17. Exportaciones e importaciones de China, por grandes rubros y usos económicos. Marzo de 2026

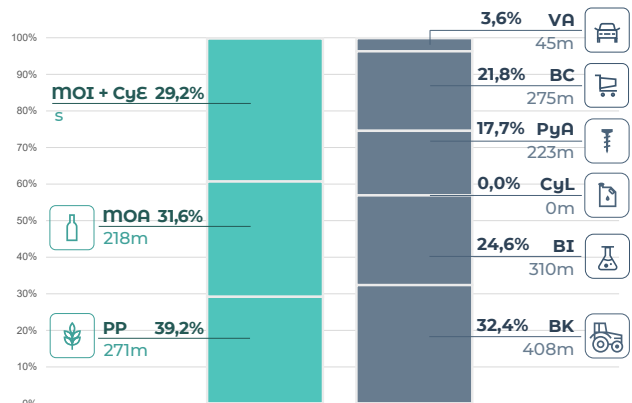

Fuente: INDEC, Dirección Nacional de Estadísticas del Sector Externo y Cuentas Internacionales.

Gráfico 18. Intercambio comercial argentino con China. Enero 2025-marzo 2026

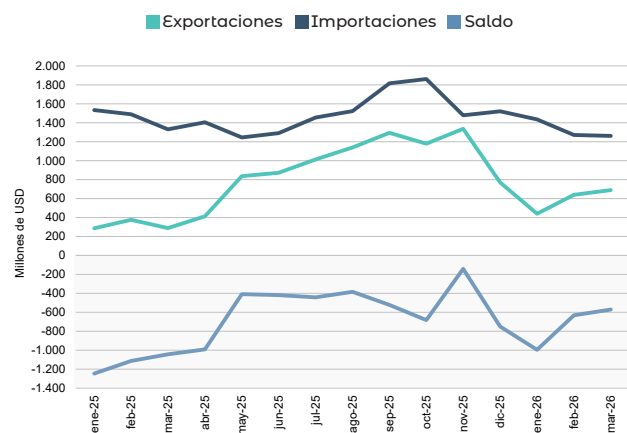

Fuente: INDEC, Dirección Nacional de Estadísticas del Sector Externo y Cuentas Internacionales.

India

- Este país fue el cuarto destino de las ventas argentinas, y se registró un superávit de USD 483 millones. Las exportaciones fueron de USD 573 millones y aumentaron 76,7% con respecto al mismo mes del año anterior debido, fundamentalmente, a mayores ventas de MOA. El 91,1% de los despachos se concentró en aceite de soja en bruto, incluso desgomado (15071000); y aceite de girasol, en bruto (15121110).
- Las importaciones fueron de USD 90 millones, con un descenso interanual de 37,8%, principalmente por menores adquisiciones de CyL. El 14,7% del total estuvo conformado por compuestos heterocíclicos (29349999); sulfonamidas (29359019); motores de émbolo (84082020); motocicletas (87112020); y partes de teléfonos y de aparatos de emisión, transmisión o recepción n.c.o.p. (85177900).
- El comercio con India representó el 6,6% de las exportaciones y el 1,5% de las importaciones totales.

Gráfico 19. Intercambio comercial argentino con India. Enero 2025-marzo 2026

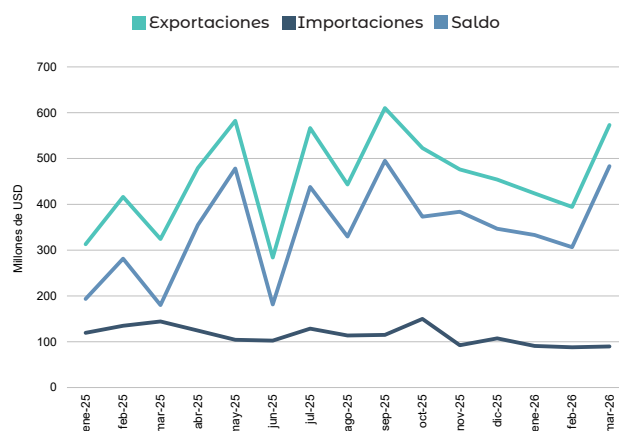

Fuente: INDEC, Dirección Nacional de Estadísticas del Sector Externo y Cuentas Internacionales.

ASEAN

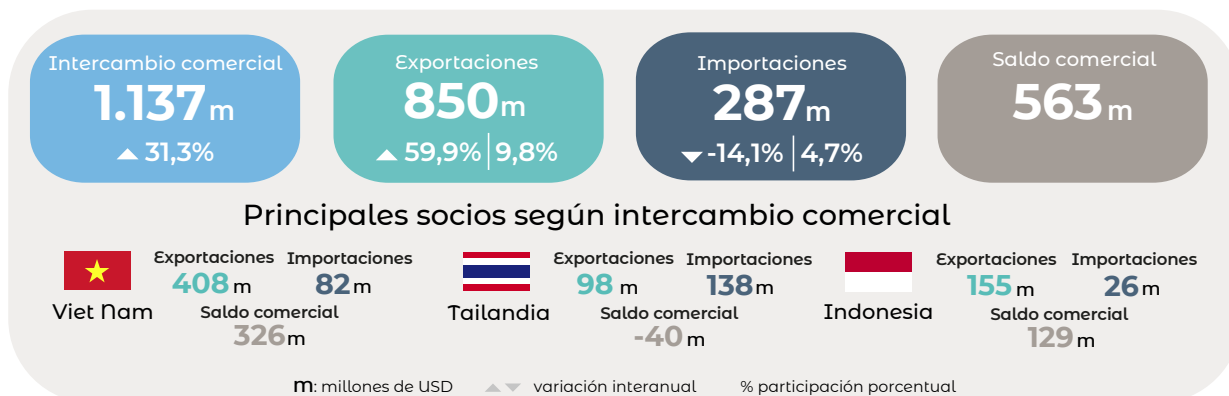

- El intercambio comercial con ASEAN registró un superávit de USD 563 millones. Las exportaciones sumaron USD 850 millones, con una suba interanual de 59,9%, debido principalmente al incremento en las ventas de PP. De los diez países que componen el bloque, Viet Nam, Indonesia y Malasia, en ese orden, absorbieron el 83,8% de las exportaciones totales a la región. El 91,0% de las ventas estuvo compuesto por maíz en grano, excluido para siembra (10059010); trigo y morcajo, excluidos trigo duro y para siembra (10019900); harina y pellets de la extracción del aceite de soja (23040010); y aceites crudos de petróleo (27090010).
- Las importaciones alcanzaron un total de USD 287 millones, lo que implicó un descenso de 14,1% respecto al mismo mes del año anterior. El principal origen de las compras fue Tailandia, con 48,0% del total. El 23,6% correspondió a partes de teléfonos y de aparatos de emisión, transmisión o recepción n.c.o.p. (85177900); motores de émbolo (84082020 y 84082030); módulos de visualización (85249100); y partes y accesorios de carrocerías de automóviles (87082999).
- El comercio con ASEAN representó 9,8% de las exportaciones y 4,7% de las importaciones totales.

- Viet Nam fue el sexto país de destino de las exportaciones, con el 4,7% del total. El intercambio comercial registró un saldo positivo de USD 326 millones. Las ventas al exterior alcanzaron los USD 408 millones, con un aumento interanual de 36,5%, debido fundamentalmente a mayores ventas de PP. Los principales productos fueron maíz en grano, excluido para siembra (10059010); y trigo y morcajo, excluidos trigo duro y para siembra (10019900), que representaron el 73,5% de las exportaciones hacia este destino. Las importaciones ascendieron a USD 82 millones.

Gráfico 20. Intercambio comercial argentino con Viet Nam. Enero 2025-marzo 2026

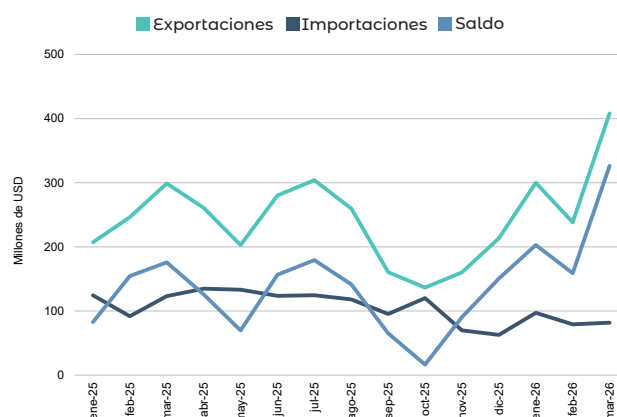

Fuente: INDEC, Dirección Nacional de Estadísticas del Sector Externo y Cuentas Internacionales.

Medio Oriente

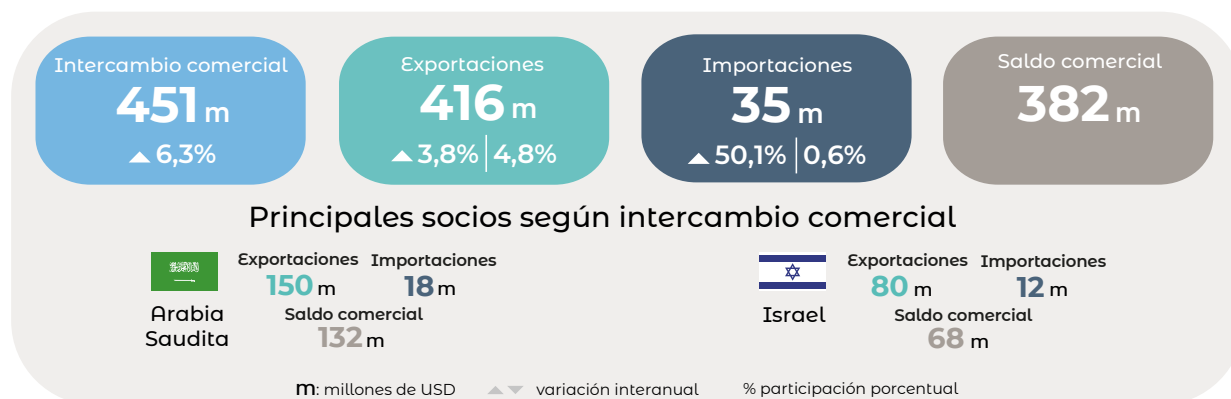

- Con Medio Oriente se registró un superávit de USD 382 millones. Las exportaciones totalizaron USD 416 millones, con un crecimiento de 3,8% respecto a igual mes de 2025, fundamentalmente como resultado de mayores ventas de MOA y de PP. Los dos primeros destinos concentraron el 55,3% de las exportaciones dirigidas al bloque: Arabia Saudita e Israel, en ese orden. En particular, Arabia Saudita acumuló el 36,0% del total. En cuanto a los productos vendidos, el 74,0% estuvo concentrado en maíz en grano, excluido para siembra (10059010); harina y pellets de la extracción del aceite de soja (23040010); y cebada en grano, excluida cerveza (10039080).
- Las importaciones desde esta zona fueron por USD 35 millones, y registraron un incremento de 50,1% con respecto a igual mes del año anterior, debido esencialmente a mayores adquisiciones de BI. El principal origen fue Arabia Saudita que concentró 52,6% del total; y el 46,6% de las compras correspondió a hidrogenoortofosfato de diamonio (fosfato diamónico) (31053000).
- El comercio con Medio Oriente constituyó el 4,8% de las exportaciones y el 0,6% de las importaciones totales.

2. Acumulado hasta marzo de 2026

2.1 Intercambio comercial de bienes por producto

Durante los tres meses transcurridos de 2026, las exportaciones argentinas de bienes totalizaron USD 21.853 millones, lo que significó un incremento de 16,9%, mientras que las importaciones de bienes sumaron USD 16.345 millones, con una reducción de 7,3%. El balance comercial tuvo un saldo positivo de USD 5.508 millones.

Exportaciones de bienes acumuladas hasta marzo de 2026

En el primer trimestre de 2026, las exportaciones de bienes argentinas fueron lideradas por los rubros MOA y PP, que representaron respectivamente 30,9 y 28,3% de las exportaciones de bienes totales; les siguieron en importancia MOI, con 27,9% y CyE, que acumuló 13,0% de los despachos al exterior.

Los tres productos más importantes de exportación fueron trigo y morcajo, excluidos trigo duro y para siembra (10019900) con 8,1% de participación; harina y pellets de la extracción del aceite de soja (23040010) con 7,5% y maíz en grano, excluido para siembra (10059010) con 7,3% (ver cuadro complementario 31 y la versión interactiva del *Intercambio comercial argentino* en: https://www.indec.gov.ar/ftp/ica_digital/ica_d_04_26D04D-BA25EB/).

Brasil fue el principal destino de las exportaciones de bienes con 12,5% del total; le siguieron Estados Unidos y China, con 10,1% y 8,1% de los despachos de bienes argentinos al exterior, respectivamente.

Importaciones de bienes acumuladas hasta marzo de 2026

Gráfico 22. Importaciones, por usos económicos, según participación porcentual

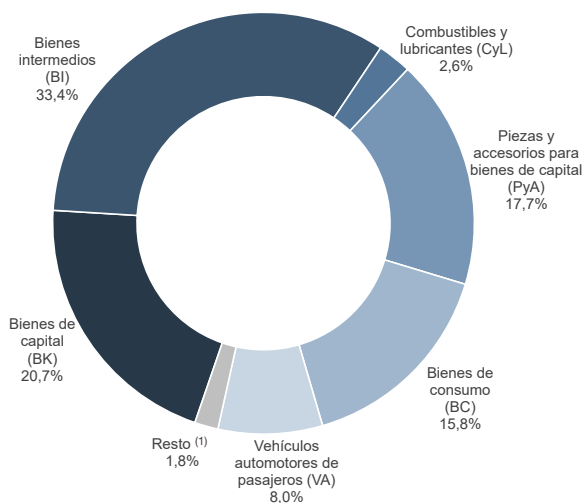

⁽¹⁾ Incluye bienes despachados mediante servicios postales (*courier*).

Fuente: INDEC, Dirección Nacional de Estadísticas del Sector Externo y Cuentas Internacionales.

Gráfico 21. Exportaciones, por grandes rubros, según participación porcentual

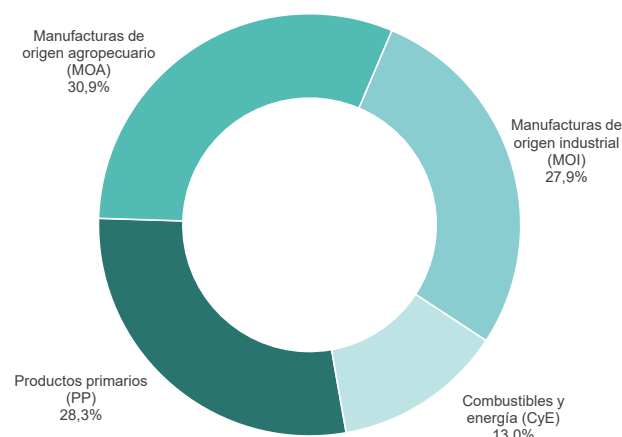

Fuente: INDEC, Dirección Nacional de Estadísticas del Sector Externo y Cuentas Internacionales.

BI, BK y PyA fueron los principales usos económicos importados durante los tres meses transcurridos de 2026. Representaron 33,4%; 20,7% y 17,7%, respectivamente, y concentraron el 71,7% de las compras argentinas de bienes al exterior.

Los principales productos adquiridos fueron porotos de soja, incluso quebrantados, excluidos para siembra (12019000) que representaron 4,8% de las importaciones de bienes; seguidos de vehículos automóviles, principalmente para el transporte de personas (87032210) con 2,8% de participación; y productos inmunológicos, dosificados o acondicionados para la venta por menor n.c.o.p. (30021590) con una participación del 2,1% sobre el total adquirido (ver cuadro complementario 32 y la versión interactiva del ICA en: https://www.indec.gov.ar/ftp/ica_digital/ica_d_04_26D04DBA25EB/).

El origen de las importaciones estuvo encabezado por China, Brasil y Estados Unidos, que representaron 24,3%, 21,6% y 8,7% de las compras argentinas de bienes, respectivamente.

2.2 Índices de precios y cantidades

En el período enero-marzo de 2026, el índice de precios de las exportaciones aumentó 3,6%, como resultado de incrementos en las MOI y las MOA, de 19,3% y 7,0% respectivamente. Por el contrario, los precios de CyE descendieron 10,8% y los de PP, 4,2%. El índice de cantidades aumentó 12,8%, impulsado por incrementos de 39,0% en los PP, de 14,2% en los CyE y de 3,7% en las MOI, mientras que las MOA registraron un descenso de 0,7%.

En el caso de las importaciones, el índice de precios aumentó 3,7%, impulsado por subas de 10,8% en las PyA, de 8,9% en los BK, y de 0,4% en los BC, parcialmente compensadas por caídas de 15,1% en los VA, 12,0% en CyL y de 1,7% en los BI. El índice de cantidades descendió 10,6%.

Cuadro 4. Variaciones porcentuales de los índices de valores, precios y cantidades de las exportaciones e importaciones y términos del intercambio, base 2004=100, según grandes rubros y usos económicos. Acumulado hasta marzo de 2026 respecto a igual período de 2025

Rubros y usos	Acumulado hasta marzo de 2026				
	Valor	Precio	Cantidad	A precios corrientes	A precios acumulados hasta marzo de 2025
		%			Millones de USD
Exportaciones	16,9	3,6	12,8	21.853	21.086
Productos primarios (PP)	33,1	-4,2	39,0		
Manufacturas de origen agropecuario (MOA)	6,3	7,0	-0,7		
Manufacturas de origen industrial (MOI)	23,6	19,3	3,7		
Combustibles y energía (CyE)	1,9	-10,8	14,2		
Importaciones	-7,3	3,7	-10,6	16.345	15.766
Bienes de capital (BK)	-7,5	8,9	-15,0		
Bienes intermedios (BI)	-5,7	-1,7	-4,1		
Combustibles y lubricantes (CyL)	-35,7	-12,0	-27,0		
Piezas y accesorios para bienes de capital (PyA)	-25,2	10,8	-32,4		
Bienes de consumo (BC)	3,1	0,4	2,7		
Vehículos automotores de pasajeros (VA)	28,9	-15,1	51,8		
Resto	105,6	.			
Saldo				5.508	5.320
Términos del intercambio	.	-0,0	.		

Nota: la descomposición del valor de las importaciones de bienes en sus componentes de precios y cantidades, así como también de los productos comprendidos en los usos económicos (bienes de capital, piezas y accesorios para bienes de capital, bienes de consumo durable y vehículos y automotores de pasajeros) se realiza con índices de precios de los principales socios comerciales.

El índice de precio acumulado es la media armónica ponderada de los índices mensuales. Las series mensuales de los índices de precios y cantidades de comercio exterior (base 2004=100) se encuentran en: <https://www.indec.gob.ar/indec/web/Nivel4-Tema-3-2-41>

Fuente: INDEC, Dirección Nacional de Estadísticas del Sector Externo y Cuentas Internacionales.

Ganancia o pérdida de los términos del intercambio

El índice de términos del intercambio, calculado como la relación entre el índice de precios de las exportaciones y el índice de precios de las importaciones, refleja las variaciones en los precios relativos del comercio exterior. En el período analizado, alcanzó un nivel de 148,1, lo que representó una variación prácticamente nula en comparación con el mismo período del año anterior.

Si hubieran prevalecido los precios del período enero-marzo de 2025, el saldo comercial habría registrado un superávit de USD 5.320 millones. Bajo este supuesto, y considerando que el aumento del índice de precios de las exportaciones fue menor que la del índice de precios de las importaciones, de 3,6% y 3,7% respectivamente, el país registró una pérdida en los términos del intercambio de USD 7 millones.

2.3 Zonas y países seleccionados

Mercosur: En los tres meses de 2026, el intercambio con esta zona tuvo un déficit de USD 958 millones; se trató del segundo en importancia después de China. Las exportaciones sumaron USD 3.642 millones y disminuyeron 1,5% respecto de igual período de 2025. Las importaciones fueron USD 4.600 millones, con una disminución de 8,5%. El comercio con Mercosur concentró 16,7% de las ventas totales de bienes al exterior y 28,1% de las compras. Dentro del bloque se destacó la participación de Brasil que, con USD 2.721 millones, absorbió el 74,7% de las exportaciones a la región, el 12,5% del total exportado y proveyó el 76,8% de las importaciones del Mercosur, que corresponde al 21,6% del total.

Resto de ALADI: El comercio con este bloque registró un superávit de USD 1.877 millones; se trató del de mayor importancia entre los bloques y países incluidos en este informe. Las exportaciones sumaron USD 2.389 millones, con un descenso de 18,0%. Las importaciones fueron USD 512 millones y disminuyeron USD 22 millones. Esta región concentró el 10,9% de las ventas totales de bienes al exterior y 3,1% de las compras. En el comercio con "Resto de ALADI" se destacaron Chile y Perú, que, en conjunto, representaron el 75,9% de las exportaciones nacionales a la región y proveyeron el 59,0% de las importaciones recibidas desde el bloque.

USMCA: El intercambio comercial con USMCA tuvo un superávit de USD 790 millones. Las exportaciones sumaron USD 2.729 millones, con un aumento de 46,5% respecto de igual período de 2025. Las importaciones fueron USD 1.939 millones y disminuyeron 5,0%. El comercio con USMCA equivalió al 12,5% de las ventas totales de bienes al exterior y al 11,9% de las compras argentinas. Estados Unidos se destacó en el intercambio con USMCA al concentrar, respectivamente, el 80,7% y el 73,4% de las exportaciones e importaciones argentinas de bienes en el comercio con el bloque.

Unión Europea: En los primeros tres meses de 2026, el comercio con la Unión Europea registró un saldo negativo de USD 247 millones. Fue el tercero en importancia luego de los registrados con China y Mercosur. Las exportaciones sumaron USD 2.023 millones, un incremento de 28,7% respecto al mismo período de 2025. Las importaciones fueron de USD 2.270 millones y descendieron USD 286 millones. Esta región concentró el 9,3% de las ventas argentinas al exterior y 13,9% de las compras.

China: El intercambio comercial con este país registró el saldo negativo de mayor magnitud, con USD 2.198 millones. China representó 8,1% de las ventas al exterior y 24,3% de las compras argentinas totales. Las exportaciones alcanzaron USD 1.770 millones, con un aumento de 86,0% respecto de igual período de 2025. Las importaciones sumaron USD 3.969 millones y cayeron 8,9%.

India: En los tres primeros meses de 2026, el intercambio con este país tuvo un superávit de USD 1.123 millones. Las exportaciones alcanzaron USD 1.391 millones, con un aumento de 32,1% con respecto al mismo período del año anterior. Las importaciones sumaron USD 269 millones y disminuyeron USD 130 millones. El comercio con India concentró el 6,4% de las ventas totales de bienes al exterior y el 1,6% de las compras.

ASEAN: En el primer trimestre de 2026, el comercio con esta zona tuvo un superávit de USD 1.184 millones; se trató del segundo en importancia después de "Resto de ALADI". Las exportaciones alcanzaron USD 2.158 millones, con un aumento de 44,8% respecto a igual período del año anterior. Las importaciones sumaron USD 974 millones y disminuyeron 8,6%. Esta región concentró el 9,9% de las ventas argentinas de bienes al exterior y el 6,0% de las compras. Dentro de este bloque destacaron las exportaciones a Viet Nam e Indonesia, que concentraron 43,9% y 22,7% de los envíos, respectivamente.

Medio Oriente: El intercambio con esta zona tuvo un superávit de USD 1.151 millones; se trató del tercero en importancia después de "Resto de ALADI y ASEAN". Las exportaciones de los primeros tres meses de 2026 alcanzaron USD 1.223 millones, con un aumento de 7,7% respecto a igual período del año anterior. Las importaciones sumaron USD 72 millones y disminuyeron 27,6%. Esta región concentró 5,6% de las ventas argentinas de bienes al exterior y 0,4% de las compras.

3. Secciones especiales

3.1 Dinámica de los costos del flete internacional en las importaciones. Marzo 2026

Gráfico 23. Flete internacional en valores unitarios. Enero 2023-marzo 2026

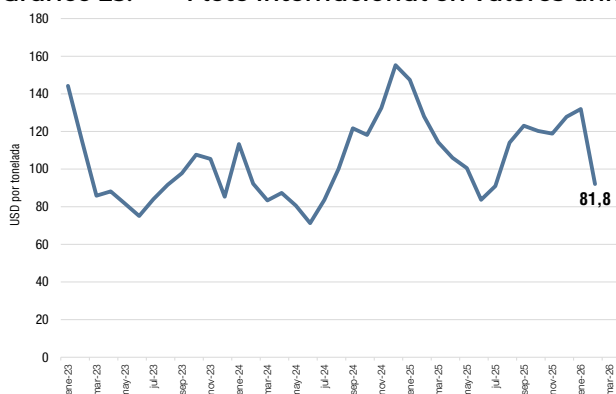

- En marzo de 2026, el valor unitario del flete internacional fue de USD 81,8 por tonelada, 28,4% menor al de igual período de 2025.
- El costo del flete disminuyó USD 8,2 por cada USD 1.000 en relación con el valor FOB importado.
- Los fletes provenientes de China, USMCA, Unión Europea y Mercosur en conjunto representaron el 79,7% del total importado.

Nota: el gráfico con zonas seleccionadas se puede visualizar en la versión interactiva del informe técnico en https://www.indec.gov.ar/ftp/ica_digital/ica_d_04_26D-04DBA25EB/.

Fuente: INDEC, Dirección Nacional de Estadísticas del Sector Externo y Cuentas Internacionales.

Cuadro 5. Fletes de importaciones, por principales zonas económicas, en porcentaje. Marzo de 2026

	Marzo de 2026		Var. % flete por tonelada importada de marzo de 2026		Part. % de la zona económica sobre el flete total		Relación flete/FOB por cada USD 1.000	
	Flete por tonelada importada	Respecto a marzo de 2025	Marzo de 2026	Marzo de 2025	Marzo de 2026	Marzo de 2025	Relación flete/FOB por cada USD 1.000	
							Marzo de 2026	Marzo de 2025
Total	81,8	-28,4	100,0	100,0	42,9	51,1		
Total selección	-	-	79,7	81,2	43,6	52,2		
Mercosur	49,5	-22,8	35,5	28,1	47,6	45,6		
China	206,4	-43,8	22,6	35,7	47,2	85,1		
USMCA	95,0	-24,8	11,8	9,8	42,4	42,7		
Unión Europea	164,5	36,5	9,9	7,7	30,3	26,2		

Fuente: INDEC, Dirección Nacional de Estadísticas del Sector Externo y Cuentas Internacionales.

Mercosur

- En marzo de 2026, el valor unitario del flete internacional fue de USD 49,5 por tonelada, 22,8% menor que el mismo mes del año anterior.
- Los fletes provenientes de esta región representaron el 35,5% del total importado.
- Si se compara el costo del flete con el valor FOB importado, se observa un incremento de USD 2,0 por cada USD 1.000.

China

- En marzo de 2026, el valor unitario del flete internacional fue de USD 206,4 por tonelada, 43,8% inferior al de igual período de 2025.
- Los fletes provenientes de este país representaron el 22,6% del total importado.
- En relación con el valor FOB importado, el costo del flete disminuyó USD 37,9 por cada USD 1.000.

USMCA

- El valor unitario del flete internacional fue de USD 95,0 por tonelada, 24,8% menor al de igual período de 2025.
- Los fletes provenientes de esta zona representaron el 11,8% del total importado.
- El costo del flete disminuyó USD 0,3 por cada USD 1.000 con relación al valor FOB importado.

Unión Europea

- En marzo de 2026, el valor unitario del flete internacional fue de USD 164,5 por tonelada, 36,5% mayor, respecto del mismo mes del año anterior.
- Los fletes provenientes de la Unión Europea representaron el 9,9% del total importado.
- Al comparar el costo del flete con el valor FOB importado, este creció USD 4,1 por cada 1.000 dólares.

3.2 Balanza comercial de los productos relacionados con la soja. Marzo y acumulado hasta marzo de 2026

En marzo de 2026, la balanza comercial (exportaciones menos importaciones) de los principales productos derivados del cultivo de la soja y sus subproductos alcanzó un valor de USD 782 millones, lo que representa un descenso de 20,9% en comparación con el mismo mes del año anterior.

Las exportaciones sumaron USD 1.203 millones y disminuyeron 3,3% en términos interanuales. Este resultado se debió a una baja en las cantidades de 5,6%, ya que los precios aumentaron 2,4%.

En relación con las cantidades, descendieron 43,4% las de porotos de soja, incluso quebrantados, excluidos para siembra; 7,8% las de harina y pellets de la extracción del aceite de soja; y 4,9% las de aceite de soja en bruto, incluso desgomado.

Se observó una disminución de 7,1% en los precios de los porotos de soja, incluso quebrantados, excluidos para siembra, mientras que aumentaron 7,6% los de aceite de soja en bruto, incluso desgomado, y 1,0% los de la harina y pellets de la extracción del aceite de soja.

Las importaciones fueron de USD 421 millones, 64,3% mayores que las del mismo período del año anterior. Las compras al exterior de porotos de soja se realizaron bajo el régimen de importaciones temporarias con el objetivo de ser industrializadas y en su totalidad provinieron de Paraguay.

Cuadro 6. Balanza comercial de los principales productos de la soja. Variaciones relativas. Marzo y acumulado hasta marzo de 2026

Principales productos de la soja	Marzo				Acumulado hasta marzo			
	2026 ^e	Variación porcentual			2026 ^e	Variación porcentual		
		Valor	Precio	Cantidad		Valor	Precio	Cantidad
	Millones de USD		%		Millones de USD		%	
Balanza comercial	782	-20,9	.	.	2.255	-22,0	.	.
Exportaciones	1.203	-3,3	2,4	-5,6	3.070	-11,9	-0,4	-11,5
12019000 Porotos de soja, incluso quebrantados, excluidos para siembra	2	-47,5	-7,1	-43,4	25	173,7	0,9	171,2
15071000 Aceite de soja en bruto, incluso desgomado	479	2,3	7,6	-4,9	1.177	-17,2	6,2	-22,1
23040010 Harina y pellets de la extracción del aceite de soja	663	-6,9	1,0	-7,8	1.641	-15,0	-2,2	-13,1
Resto ⁽¹⁾	60	-3,6	.	.	227	85,1	.	.
Importaciones ⁽²⁾	421	64,3	6,5	54,3	815	37,7	4,7	31,5

⁽¹⁾ Incluye aceite de soja refinado, excluido en envases ≤ a 5 l (NCM: 15079011); aceite de soja refinado, excluido en envases ≤ a 5 l (NCM: 15079019); aceite de soja n.c.o.p. (NCM: 15079090); y biodiésel y sus mezclas, sin aceites de petróleo o de mineral bituminoso o con un contenido < al 70% en peso (NCM: 38260000).

⁽²⁾ Comprende fundamentalmente porotos de soja, incluso quebrantados, excluidos para siembra (NCM: 12019000).

Nota: las bases de datos históricas de soja y subproductos, mensuales y acumuladas según país, en USD y kilos, se encuentran disponibles para su descarga en el Sistema de Consulta de Comercio Exterior de Bienes: <https://comex.indec.gob.ar/#/database>
Los totales por suma pueden no coincidir por redondeo en las cifras parciales.

Fuente: INDEC, Dirección Nacional de Estadísticas del Sector Externo y Cuentas Internacionales.

El gráfico 24 presenta la evolución mensual de la variación interanual de la balanza comercial en términos de precios y cantidades en millones de USD. En marzo de 2026, se registró que la disminución de la balanza comercial de USD 206 millones, fue resultado de un efecto negativo en las cantidades de USD 209 millones, y un efecto positivo en los precios de USD 3 millones.

Gráfico 24. Variación interanual de la balanza comercial de los principales productos de la soja en términos de precios y cantidades, en millones de USD. Enero 2024-marzo 2026

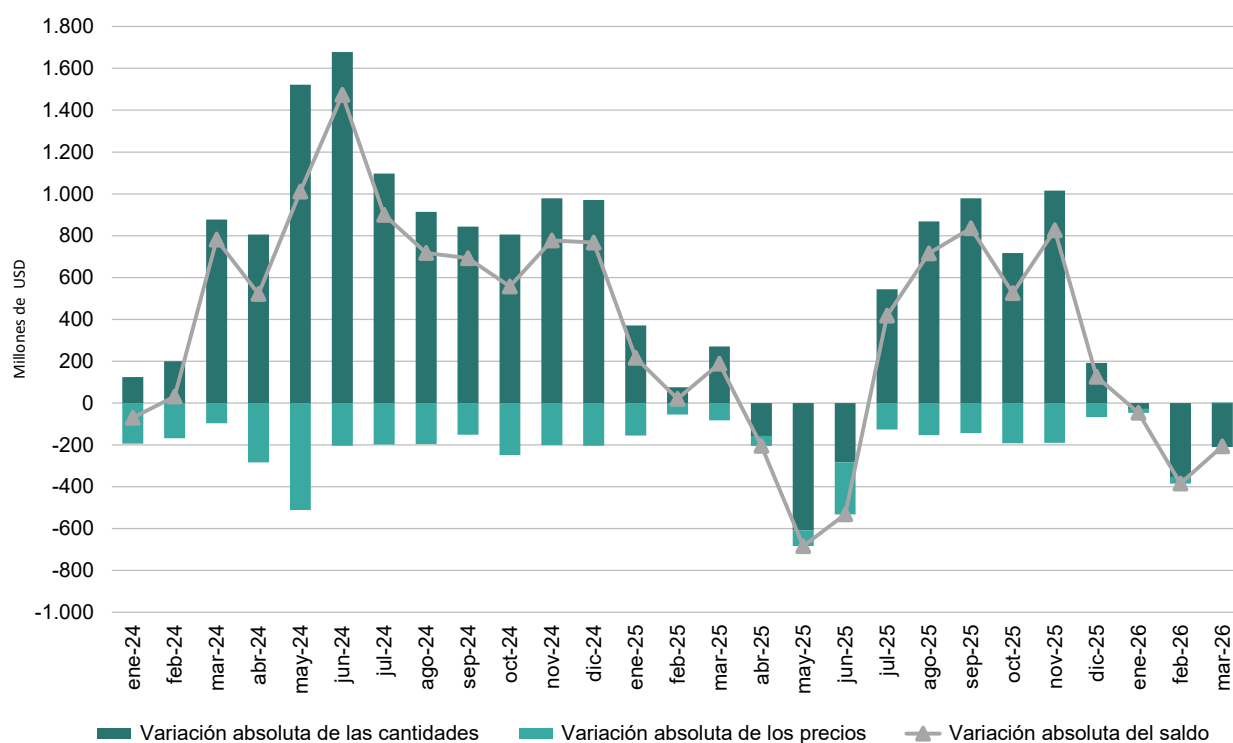

Fuente: INDEC, Dirección Nacional de Estadísticas del Sector Externo y Cuentas Internacionales.

En el acumulado hasta marzo de 2026, la balanza comercial de los principales productos derivados del cultivo de la soja y sus subproductos alcanzaron el valor de USD 2.255 millones, 22,0% menor que el registrado en el mismo período del año anterior.

Las ventas al exterior totalizaron USD 3.070 millones, con un descenso interanual de 11,9%, resultante de una disminución de 11,5% en las cantidades, y de 0,4% en los precios.

En relación con las cantidades, crecieron 171,2% las de porotos de soja, incluso quebrantados, excluidos para siembra; y descendieron 22,1% las de aceite de soja en bruto, incluso desgomado y 13,1% las de harina y pellets de la extracción del aceite de soja.

En lo que respecta a los precios, descendieron 2,2% los de harina y pellets de la extracción del aceite de soja; y aumentaron 6,2% los del aceite de soja en bruto, incluso desgomado y 0,9% los de porotos de soja, incluso quebrantados, excluidos para siembra.

Las importaciones de los principales productos de la soja fueron de USD 815 millones, lo que representó un aumento de 37,7% respecto del mismo período del año anterior.

3.3 Balanza comercial del sector automotriz. Marzo y acumulado hasta marzo de 2026

En marzo, la balanza comercial (exportaciones menos importaciones) del sector automotriz fue deficitaria en USD 540 millones, en tanto que en igual mes del año anterior arrojó un saldo negativo de USD 587 millones. La disminución del déficit se debió a que las exportaciones tuvieron una suba de USD 69 millones, la cual fue superior al aumento de USD 22 millones en las importaciones.

En el mes bajo análisis, la balanza comercial de los vehículos para transporte de mercancías mostró un superávit de USD 391 millones, mientras que las autopartes y los vehículos para transporte de personas registraron un déficit de USD 635 millones y de USD 295 millones, respectivamente.

Cuadro 7. Balanza comercial del sector automotriz, según grupos de productos. Variaciones absolutas y relativas. Marzo y acumulado hasta marzo de 2026 y de 2025

Grupos de productos	Marzo				Acumulado hasta marzo			
	2026 ^e	2025*	Diferencia interanual	Variación porcentual	2026 ^e	2025*	Diferencia interanual	Variación porcentual
	Millones de USD		%		Millones de USD		%	
Balanza comercial	-540	-587	47	8,0	-1.950	-1.887	-64	-3,4
Vehículos para transporte de personas	-295	-182	-114	-62,8	-1.005	-523	-483	-92,4
Vehículos para transporte de mercancías	391	280	111	39,5	700	656	44	6,7
Chasis, partes y neumáticos	-635	-685	50	7,3	-1.645	-2.020	375	18,6
Exportaciones	817	749	69	9,2	1.643	1.784	-142	-7,9
Vehículos para transporte de personas	174	216	-42	-19,6	351	509	-158	-31,1
Vehículos para transporte de mercancías	546	425	121	28,4	1.040	988	51	5,2
Chasis, partes y neumáticos	97	107	-10	-9,5	252	287	-35	-12,2
Importaciones	1.357	1.335	22	1,6	3.593	3.671	-78	-2,1
Vehículos para transporte de personas	469	398	72	18,0	1.356	1.032	324	31,4
Vehículos para transporte de mercancías	155	145	10	7,1	340	332	8	2,3
Chasis, partes y neumáticos	732	792	-60	-7,6	1.897	2.307	-410	-17,8

Nota: el grupo de productos se conformó en función del complejo automotriz, el cual está constituido por los vehículos para el transporte de mercancías y personas; los tractores y volquetes automotores concebidos para utilizarlos fuera de la red vial; y las autopartes.

Entre las autopartes se destacan motores y sus partes; cajas de cambio; aparatos receptores de radiodifusión; dínamos, alternadores, bujías, faros y otros componentes del sistema eléctrico del automóvil; y neumáticos. Para este grupo de productos se consideraron las importaciones y exportaciones realizadas por las empresas clasificadas en la rama 29 –fabricación de vehículos automotores, remolques y semirremolques– del Clasificador Nacional de Actividades Económicas 2010 (CInAE), de acuerdo con el Censo Nacional Económico 2020-2021.

Los totales por suma pueden no coincidir por redondeo en las cifras parciales.

Fuente: INDEC, Dirección Nacional de Estadísticas del Sector Externo y Cuentas Internacionales.

En lo que respecta al primer trimestre, el sector tuvo un déficit de USD 1.950 millones, producto del resultado negativo registrado en las autopartes y en los vehículos para transporte de personas por USD 1.645 millones y USD 1.005 millones, respectivamente, parcialmente compensado por el superávit que presentaron los vehículos para transporte de mercancías, por USD 700 millones.

3.4 Balanza comercial de combustibles minerales, aceites minerales y productos de su destilación; materias bituminosas; ceras minerales (capítulo 27 de la NCM). Marzo y acumulado hasta marzo de 2026

En marzo, la balanza comercial del capítulo 27 fue superavitaria en USD 945 millones, en tanto que en igual mes del año anterior se registró un saldo positivo de USD 658 millones. Las exportaciones aumentaron 21,6%, principalmente por la suba de USD 66 millones en las ventas de aceites crudos de petróleo. Por otro lado, las importaciones registraron un descenso de 45,2% con respecto a marzo de 2025.

Cuadro 8. Balanza comercial de combustibles minerales, aceites minerales y productos de su destilación; materias bituminosas; ceras minerales (capítulo 27 de la NCM). Variaciones absolutas y relativas. Marzo y acumulado hasta marzo de 2026 y de 2025

Principales productos del capítulo 27	Marzo				Acumulado hasta marzo			
	2026 ^e	2025*	Diferencia interanual	Variación porcentual	2026 ^e	2025*	Diferencia interanual	Variación porcentual
	Millones de USD		%		Millones de USD		%	
Balanza comercial	945	658	288	43,8	2.009	1.780	229	12,9
Exportaciones del capítulo 27	1.065	876	189	21,6	2.377	2.392	-15	-0,6
27090010 Aceites crudos de petróleo	710	644	66	10,2	1.560	1.650	-90	-5,5
27101249 Naftas, excluidas para petroquímica	58	23	35	151,8	127	103	24	23,1
27111290 Propano licuado, excluido crudo	37	20	17	84,8	91	100	-9	-9,4
27111300 Butanos licuados	39	24	15	60,0	108	110	-2	-1,8
27112100 Gas natural en estado gaseoso ⁽¹⁾	54	70	-16	-23,4	155	188	-33	-17,8
Resto capítulo 27 ⁽²⁾	168	95	73	76,9	337	241	96	39,9
Importaciones del capítulo 27	120	219	-99	-45,2	368	612	-244	-39,9
27101259 Gasolinas, excluidas de aviación	7	24	-17	-70,3	66	160	-95	-59,1
27101921 Gasóleo (gasoil)	26	119	-93	-78,0	61	240	-179	-74,7
27111100 Gas natural licuado	1	-	1	100,0	1	-	1	100,0
27112100 Gas natural en estado gaseoso	5	-	5	100,0	5	15	-10	-68,3
27160000 Energía eléctrica	28	16	12	75,8	73	51	23	44,7
Resto capítulo 27	52	59	-7	-11,3	163	147	17	11,3

⁽¹⁾ Dato estimado, ya que a la fecha de la publicación no se cuenta con el dato final de la exportación (acorde a las normas para la exportación de gas por gasoductos, según la Resolución General 588/99 de la ARCA).

⁽²⁾ Incluye la energía eléctrica (NCM: 27160000) que no se detalla por la aplicación del secreto estadístico.

Fuente: INDEC, Dirección Nacional de Estadísticas del Sector Externo y Cuentas Internacionales.

En el primer trimestre, la balanza comercial del capítulo 27 registró un saldo positivo de USD 2.009 millones. En el mismo período de 2025, se había registrado un superávit de USD 1.780 millones. Las exportaciones mostraron un descenso de 0,6%, debido, fundamentalmente, a una disminución de 5,5% en los despachos de aceites crudos de petróleo. En cuanto a las importaciones, tuvieron una baja de 39,9% principalmente por la caída de 74,7% en las compras de gasóleo (gasoil) y de 59,1% en las adquisiciones de gasolinas excluidas de aviación.

3.5 Origen provincial de las exportaciones. Marzo y acumulado hasta marzo de 2026

El origen provincial de las exportaciones (OPEX) detalla el aporte de cada región y provincia al total de las exportaciones. En los siguientes cuadros, se informa la participación de las zonas geográficas en marzo y en el acumulado hasta marzo de 2026.

Cuadro 9. Origen provincial de las exportaciones por regiones económicas y otros, según grandes rubros. Marzo de 2026

Regiones económicas y otros	Provincias	Total	Productos primarios (PP)	Manufacturas de origen agropecuario (MOA)	Manufacturas de origen industrial (MOI)	Combustibles y energía (CyE)
Millones de USD						
Total		8.645	2.349	2.659	2.401	1.235
Pampeana		5.835	1.670	2.378	1.352	435
	Buenos Aires	2.760	777	514	1.049	421
	Ciudad Autónoma de Buenos Aires	17	0	4	13	-
	Córdoba	1.156	486	507	161	3
	Entre Ríos	172	104	56	12	-
	La Pampa	120	96	18	1	5
	Santa Fe	1.609	207	1.279	117	6
Patagonia		1.446	225	34	423	765
	Chubut	315	85	10	140	81
	Neuquén	644	7	2	1	635
	Río Negro	58	43	8	0	5
	Santa Cruz	383	82	12	276	13
	Tierra del Fuego, Antártida e Islas del Atlántico Sur	46	8	1	6	31
Noroeste (NOA)		531	191	56	281	4
	Catamarca	73	2	1	69	-
	Jujuy	172	60	11	101	-
	La Rioja	11	1	6	4	-
	Salta	162	61	10	88	3
	Santiago del Estero	65	57	7	0	-
	Tucumán	49	10	20	18	0
Cuyo		465	93	106	246	21
	Mendoza	146	27	80	18	21
	San Juan	240	13	10	218	-
	San Luis	79	52	16	11	-
Noreste (NEA)		98	39	43	16	-
	Chaco	28	19	8	1	-
	Corrientes	23	9	10	4	-
	Formosa	2	2	0	0	-
	Misiones	44	9	25	11	-
Extranjero y plataforma continental		184	117	4	62	1
Indeterminado		86	16	40	22	9

Nota: se implementó una actualización metodológica en la asignación del origen provincial de las exportaciones de aceite crudo de petróleo y gas natural en estado gaseoso, con impacto principalmente en las provincias de la Región Patagónica. En función de los cambios observados en el sector energético y de la incorporación de nuevas fuentes de información, la revisión metodológica establece como criterio prioritario para la reasignación del origen provincial la información declarada por las empresas exportadoras ante la Dirección General de Aduanas (DGA) y la Secretaría de Energía, en relación con el origen provincial de los productos exportados.

Fuente: INDEC, Dirección Nacional de Estadísticas del Sector Externo y Cuentas Internacionales.

Cuadro 10. Origen provincial de las exportaciones por regiones económicas y otros, según grandes rubros. Acumulado hasta marzo de 2026

Regiones económicas y otros	Provincias	Total	Productos primarios (PP)	Manufacturas de origen agropecuario (MOA)	Manufacturas de origen industrial (MOI)	Combustibles y energía (CyE)
Millones de USD						
Total		21.853	6.179	6.750	6.088	2.837
Pampeana		14.611	4.478	6.020	3.067	1.046
	Buenos Aires	7.039	2.279	1.485	2.285	990
	Ciudad Autónoma de Buenos Aires	104	0	8	95	-
	Córdoba	2.635	1.048	1.205	375	7
	Entre Ríos	529	336	149	29	15
	La Pampa	274	213	48	2	11
	Santa Fe	4.031	602	3.124	281	23
Patagonia		3.632	637	87	1.182	1.726
	Chubut	764	260	27	300	178
	Neuquén	1.468	17	6	15	1.431
	Río Negro	137	101	23	1	13
	Santa Cruz	1.152	243	28	851	30
	Tierra del Fuego, Antártida e Islas del Atlántico Sur	110	16	4	16	73
Noroeste (NOA)		1.384	493	168	715	9
	Catamarca	177	5	3	169	-
	Jujuy	477	171	41	265	-
	La Rioja	27	1	16	10	-
	Salta	390	152	26	203	8
	Santiago del Estero	156	140	16	0	-
	Tucumán	158	24	66	67	1
Cuyo		1.244	216	270	713	44
	Mendoza	383	89	203	47	44
	San Juan	694	34	23	638	-
	San Luis	166	94	45	28	-
Noreste (NEA)		272	102	118	51	-
	Chaco	74	49	24	1	-
	Corrientes	75	33	30	11	-
	Formosa	6	5	1	0	-
	Misiones	117	15	63	38	-
Extranjero y plataforma continental		573	234	10	326	3
Indeterminado		138	18	77	33	10

Nota: se implementó una actualización metodológica en la asignación del origen provincial de las exportaciones de aceite crudo de petróleo y gas natural en estado gaseoso, con impacto principalmente en las provincias de la Región Patagónica. En función de los cambios observados en el sector energético y de la incorporación de nuevas fuentes de información, la revisión metodológica establece como criterio prioritario para la reasignación del origen provincial la información declarada por las empresas exportadoras ante la Dirección General de Aduanas (DGA) y la Secretaría de Energía, en relación con el origen provincial de los productos exportados.

Fuente: INDEC, Dirección Nacional de Estadísticas del Sector Externo y Cuentas Internacionales.

4. Cuadros del informe técnico y cuadros complementarios

Los cuadros del informe y los complementarios en formato Excel con mayores detalles sobre el intercambio comercial argentino de bienes correspondiente a marzo de 2026 están disponibles en: https://www.indec.gob.ar/ftp/cuadros/economia/ica_cuadros_20_04_26.xls

Cuadros del informe técnico

Cuadro 1. Intercambio comercial argentino de bienes. Enero-marzo de 2026 y año 2025

Cuadro 2. Exportaciones e importaciones. Variaciones de las series desestacionalizada y tendencia-ciclo. Marzo 2025-marzo 2026

Cuadro 3. Variaciones porcentuales de los índices de valores, precios y cantidades de las exportaciones e importaciones y términos del intercambio, base 2004=100, según grandes rubros y usos económicos. Marzo de 2026 respecto a igual período de 2025

Cuadro 4. Variaciones porcentuales de los índices de valores, precios y cantidades de las exportaciones e importaciones y términos del intercambio, base 2004=100, según grandes rubros y usos económicos. Acumulado hasta marzo de 2026 respecto a igual período de 2025

Cuadro 5. Fletes de importaciones por principales zonas económicas, en porcentaje. Marzo de 2026

Cuadro 6. Balanza comercial de los principales productos de la soja. Variaciones relativas. Marzo y acumulado hasta marzo de 2026

Cuadro 7. Balanza comercial del sector automotriz, según grupos de productos. Variaciones absolutas y relativas. Marzo y acumulado hasta marzo de 2026 y de 2025

Cuadro 8. Balanza comercial de combustibles minerales, aceites minerales y productos de su destilación; materias bituminosas; ceras minerales (capítulo 27 de la NCM). Variaciones absolutas y relativas. Marzo y acumulado hasta marzo de 2026 y de 2025

Cuadro 9. Origen provincial de las exportaciones por regiones económicas y otros, según grandes rubros. Marzo de 2026

Cuadro 10. Origen provincial de las exportaciones por regiones económicas y otros, según grandes rubros. Acumulado hasta marzo de 2026

Cuadros complementarios

Cuadro 11. Balanza comercial argentina por principales secciones y capítulos de la Nomenclatura Común del Mercosur. En millones de USD y variaciones porcentuales. Marzo de 2026 respecto a marzo de 2025

Cuadro 12. Exportaciones por principales rubros y principales subrubros. Marzo y acumulado hasta marzo de 2026 y de 2025

Cuadro 13. Exportaciones según principales productos y países de destino. Marzo de 2026

Cuadro 14. Importaciones, según usos económicos, grandes categorías económicas y agregados especiales. Marzo y acumulado hasta marzo de 2026 y de 2025

Cuadro 15. Importaciones según principales productos y países de origen. Marzo 2026

Cuadro 16. Productos seleccionados de exportaciones por diferencias absolutas. Marzo de 2026 y de 2025

Cuadro 17. Productos seleccionados de importaciones por diferencias absolutas. Marzo de 2026 y de 2025

Cuadro 18. Balanza comercial, por zonas económicas y países seleccionados. Variación porcentual respecto a igual mes del año anterior. Marzo de 2026

- Cuadro 19. Exportaciones por grandes rubros, según zonas económicas y países seleccionados.
Marzo de 2026 y de 2025
- Cuadro 20. Importaciones por usos económicos, según zonas económicas y países seleccionados.
Marzo de 2026 y de 2025
- Cuadro 21. Principales países según exportaciones, importaciones, saldo e intercambio comercial.
Marzo de 2026
- Cuadro 22. Intercambio comercial argentino con Brasil. Enero 2025-marzo 2026
- Cuadro 23. Intercambio comercial argentino con China. Enero 2025-marzo 2026
- Cuadro 24. Intercambio comercial argentino con Estados Unidos. Enero 2025-marzo 2026
- Cuadro 25. Intercambio comercial argentino con India. Enero 2025-marzo 2026
- Cuadro 26. Exportaciones a los principales socios comerciales por grandes rubros. Marzo de 2026
- Cuadro 27. Importaciones desde los principales socios comerciales por usos económicos, grandes categorías económicas y agregados especiales. Enero de 2026
- Cuadro 28. Exportaciones. Series original, desestacionalizada y tendencia-ciclo estimadas con variaciones.
Marzo 2025-marzo 2026
- Cuadro 29. Importaciones. Series original, desestacionalizada y tendencia-ciclo estimadas con variaciones.
Marzo 2025-marzo 2026
- Cuadro 30. Balanza comercial argentina por principales secciones y capítulos de la Nomenclatura Común del Mercosur. En millones de USD y variaciones porcentuales. Acumulado hasta marzo de 2026 respecto a igual período de 2025
- Cuadro 31. Exportaciones según principales productos y países de destino. Acumulado hasta marzo de 2026
- Cuadro 32. Importaciones según principales productos y países de origen. Acumulado hasta marzo de 2026
- Cuadro 33. Productos seleccionados de exportaciones por diferencias absolutas. Acumulado hasta marzo de 2026 y de 2025
- Cuadro 34. Productos seleccionados de importaciones por diferencias absolutas. Acumulado hasta marzo de 2026 y de 2025
- Cuadro 35. Balanza comercial, por zonas económicas y países seleccionados. Variación porcentual respecto a igual mes del año anterior. Acumulado hasta marzo de 2026
- Cuadro 36. Exportaciones por grandes rubros, según zonas económicas y países seleccionados.
Acumulado hasta marzo de 2026 y de 2025
- Cuadro 37. Importaciones por usos económicos, según zonas económicas y países seleccionados.
Acumulado hasta marzo de 2026 y de 2025
- Cuadro 38. Principales países según exportaciones, importaciones, saldo e intercambio comercial.
Acumulado hasta marzo de 2026
- Cuadro 39. Exportaciones a los principales socios comerciales por grandes rubros.
Acumulado hasta marzo de 2026
- Cuadro 40. Importaciones desde los principales socios comerciales por usos económicos, grandes categorías económicas y agregados especiales. Acumulado hasta marzo de 2026

5. Nota metodológica

- A partir del informe correspondiente a enero de 2024, los datos se presentan de acuerdo con la VII Enmienda del Sistema Armonizado de Designación y Codificación (Decreto 557/2023).
- En el informe técnico *Intercambio comercial argentino (ICA)* suelen realizarse modificaciones a las cifras de los meses anteriores, especialmente en los valores de exportación. Estas modificaciones obedecen a múltiples razones: el valor informado se construye, fundamentalmente, sobre la base de operaciones realizadas y perfeccionadas desde el punto de vista documental y, en el caso de existir un porcentaje de operaciones pendiente al momento de brindar la información, su valor debe ser estimado. Asimismo, hay operaciones que han sido oficializadas por un valor, se efectivizan por un valor inferior y se demora la carga del posembarque (documento en donde se consigna el valor definitivo). Finalmente, la aplicación de regímenes tales como el de precios revisables (petróleo), con ajuste de precios en función de la calidad (concentrado de minerales), como así también las operaciones en consignación, permiten a los exportadores modificar los valores declarados en el momento de la exportación en plazos que van de los 60 a los 180 días posteriores al embarque.
- El valor de las exportaciones de marzo de 2026 se estimó en forma provisoria, debido a que 13,0% de la documentación aduanera oficializada durante este mes se encuentra aún pendiente. Esto significa que, al momento del cierre del presente informe, no fue cumplida ni anulada.
- De acuerdo con la Resolución General 2.108 de la ARCA, los exportadores de minerales tienen la opción de modificar el valor de sus transacciones en virtud de las variaciones en la cantidad y en la ley del mineral constatadas por el comprador. Esta opción puede ser ejercida dentro de los seis meses de embarque, con posibilidades de prorrogar este plazo por otros seis meses.
- Admisión temporal es el régimen aduanero que permite recibir en un territorio aduanero, con suspensión total o parcial de los derechos y los impuestos a la importación, ciertas mercancías importadas para un propósito específico y con intenciones de ser reexportadas dentro de un plazo determinado, sin que hubieran sufrido una modificación, excepto su depreciación normal debida al uso que se hubiera hecho de ellas (Convenio de Kyoto Revisado, Anexo Especifico G/cap. 1/E1).
- Por lo general, no se realizan modificaciones en las cifras de importación, salvo las practicadas a fin de cada año por la recuperación por parte de los importadores de mercaderías que hubieran sido enviadas previamente a rezago y registradas como tales.
- Al respecto de la valoración, las exportaciones se refieren a precios FOB (libre a bordo), en el puerto o lugar de embarque de las mercaderías; y las importaciones, a precios CIF, que incluyen el valor FOB más el flete y el seguro (excluidos los derechos de importación). Para más información, ver: https://www.indec.gob.ar/ftp/cuadros/economia/metodologia_comex.pdf
- Las variaciones porcentuales de precios y cantidades de las exportaciones e importaciones del período analizado se construyeron sobre la base de un índice de precios mensual del tipo Paasche con base 2004=100. Los índices de precios del tipo Paasche se construyen considerando las cantidades del período de cálculo, razón por la cual son sensibles a los cambios en la composición del comercio exterior.

Para poder conciliar los índices de precios y cantidades trimestrales con los mensuales al final de cada trimestre se aplican técnicas de *benchmarking* en cada nivel de dichos índices. Para esto se utiliza el método de Fernández. Este se usa cuando se cuenta con un indicador mensual relacionado. En este caso la serie mensual conciliada con la serie trimestral publicada se obtiene como solución del siguiente problema:

$$\min_{y, \beta} \sum_{t=1}^{3N} (y_t - \beta x_t)^2 \quad \text{sujeto a} \quad \frac{1}{3} \sum_{t=1}^3 y_t = Y_1, \dots, \frac{1}{3} \sum_{t=3N-2}^{3N} y_t = Y_N$$

Donde x_t con $t=1, \dots, 3N$ es el indicador mensual relacionado y β es un coeficiente que permite un buen ajuste. De esta ecuación se desprende que β es el estimador de mínimos cuadrados en un modelo lineal que relaciona la serie trimestral Y_T con el indicador relacionado trimestralizado X_T , es decir, $Y_T = \beta X_T + U_T$.

5.1 Modelo de desestacionalización y tendencia-ciclo

Las series temporales pueden descomponerse básicamente en tres componentes: la tendencia-ciclo (TC), la irregularidad (I) y la estacionalidad (S). La componente estacional (S) tiene un comportamiento cuasi estable para cada mes o cada trimestre del año.

Los métodos de ajuste estacional identifican y eliminan los factores relacionados con la composición del calendario que son sistemáticos a lo largo de la historia de las series; es decir, los patrones típicos predecibles de cada mes o trimestre. Por ejemplo, los debidos a factores climáticos, a los feriados móviles como la Pascua, y a la composición de los días de la semana para cada mes.

Entonces, las series desestacionalizadas solo conservan las otras dos componentes: la tendencia-ciclo (TC) y la irregular (I). La componente irregular contiene los efectos de eventos imprevisibles y no sistemáticos, tales como los producidos por una inundación, una parada técnica imprevista, una huelga, etc. Siempre está presente en las series desestacionalizadas e introduce una variabilidad que podría oscurecer la interpretación del fenómeno subyacente en el corto plazo. Es por eso que, en todas sus publicaciones, el INDEC presenta las series desestacionalizadas en conjunto con las estimaciones de la tendencia-ciclo, lo cual permite interpretar de forma integral el comportamiento de las series y detectar rápidamente los puntos de giro cíclicos que indican el inicio de períodos de expansión o contracción. Por este motivo, en períodos de mucha inestabilidad, como el que se registró debido a la pandemia de coronavirus, resulta conveniente analizar la evolución de la TC en conjunto con la serie desestacionalizada para tener un mejor diagnóstico del corto plazo.

Para los modelos de desestacionalización utilizados se supone que la relación entre las componentes inobservables (esencialmente, la tendencia-ciclo, la estacional y la irregular) se puede modelar en forma aditiva, multiplicativa o, a lo sumo, mixta.

Por otra parte, cuando se ajustan estacionalmente series que resultan del agregado de otras, como es el caso de las series de exportaciones e importaciones, hay dos formas posibles de realizar el ajuste: método directo o método indirecto. El método directo consiste en ajustar estacionalmente la serie de datos agregados. En cambio, el método indirecto primero ajusta cada serie en forma independiente y luego calcula la serie agregada como un promedio ponderado de las series ajustadas. En particular para el nivel general de exportaciones e importaciones, se utiliza el método de descomposición directa para el ajuste estacional.

Las componentes del modelo utilizado y la serie desestacionalizada se estiman con el módulo X-11 del programa X-13ARIMA-SEATS, que estima la estacionalidad por medio de promedios móviles aplicados en forma iterativa. En particular, la estimación de la tendencia-ciclo se realiza por el método H13 modificado¹, que consiste en un posprocesamiento de la serie desestacionalizada.

Las opciones para este posprocesamiento son:

1. Extensión con un año de pronósticos de la serie desestacionalizada corregida por valores extremos utilizando el modelo $(0\ 1\ 1)\ (0\ 0\ 1)_{12}$.
2. Corrección más estricta de valores extremos.
3. Estimación de la tendencia utilizando el filtro Henderson de 13 términos.

Por las características propias del método X-11, los factores estimados sufren modificaciones cada vez que se incorpora un nuevo dato a la serie original y esto puede producir revisiones de los valores ya publicados. Normalmente, para el ajuste estacional, se aplica el método semiconcurrente, o sea, las opciones se revisan una vez al año y se fijan por un año calendario hasta la siguiente revisión de las opciones.

Por otra parte, la serie desestacionalizada se obtiene dividiendo la serie original por los factores estacionales que difieren mes a mes y año a año; y, opcionalmente, por factores combinados de Pascua y variación por días laborales (efecto calendario) que también cambian mes a mes y año a año. Por esta razón, debido a las no linealidades involucradas, no es recomendable forzar que los totales de la serie desestacionalizada sumen igual que la serie original, ya que podría afectar la calidad del ajuste estacional, especialmente cuando el patrón estacional no es estable (*X-13ARIMA-SEATS Reference Manual*, versión 1.1, p. 102).

¹ Dagum, E. B. (1996). A new method to reduce unwanted ripples and revisions in trend-cycle estimates from X-11-ARIMA. *Survey Methodology*, 22(1), pp. 77-83.

Las principales características del ajuste estacional en comercio exterior con los datos a enero de 2023 son:

Diagnósticos	Exportaciones	Importaciones
Transformación	log	log
Modo de descomposición	Multiplicativo	Multiplicativo
Modelo ARIMA	(1 1 1)(1 1 0)	(0 1 1)(0 1 1)
Ajusta Pascua	Sí	Sí
Ajusta año bisiesto	No	No
Ajusta variación por días de actividad	Sí	Sí
Ajusta <i>outliers</i>	Sí	Sí
Filtro estacional final	3x9	3x5

Nota aclaratoria sobre el ajuste estacional y tendencia-ciclo

A partir del informe de junio de 2021, se adoptó una política de publicación para las series desestacionalizadas y tendencia-ciclo, que puso a disposición de las personas usuarias las series definitivas de los totales de exportaciones e importaciones correspondientes al período enero 1996-diciembre 2014.

Motivó esta decisión la conveniencia de brindarle a los usuarios la posibilidad de disponer de largas series temporales ajustadas estacionalmente y que, además, sean más estables, con el fin de mitigar mediante esta política de publicación la inestabilidad propia del método X-11.

En el informe de julio de 2022, las series se mantuvieron fijas hasta 2015; en el de abril de 2023, hasta 2016; y en el de septiembre de 2024, hasta 2017.

A partir del informe de julio de 2025, las cifras desestacionalizadas y tendencia-ciclo se presentan de forma definitiva hasta diciembre de 2018. Ver: <https://www.indec.gov.ar/indec/web/Nivel4-Tema-3-2-40>

En cada nuevo informe de *Intercambio comercial argentino*, se actualizarán las cifras que correspondan a partir de enero de 2019.

5.2 Cálculo de la ganancia o pérdida de los términos del intercambio

La fórmula utilizada para el cálculo de la ganancia o pérdida del intercambio², usando los datos del mes de enero de 2025 como ejemplo, es la siguiente³:

$$G = \left[\frac{X_t - M_t}{IP_{Mt}} - \left(\frac{X_t}{IP_{Xt}} - \frac{M_t}{IP_{Mt}} \right) \right] * 100 = \left[\frac{5.890 - 5.748}{91,0} - \left(\frac{5.890}{97,1} - \frac{5.748}{91,0} \right) \right] * 100 =$$

$$= 156 - (-249) \cong 405$$

X_t : exportaciones en millones de USD FOB, para el mes de cálculo t .

M_t : importaciones en millones de USD CIF, para el mes de cálculo t .

IP_{Xt} : $(IP_X^t / IP_X^{(t-12)}) * 100$: índice de precios de exportación con base en igual mes del año anterior $t-12$.

IP_{Mt} : $(IP_M^t / IP_M^{(t-12)}) * 100$: índice de precios de importación con base en igual mes del año anterior $t-12$.

El primer término de la fórmula representa el saldo comercial a valores corrientes, deflactado por el índice de precios de las importaciones (IP_{Mt}), tomando como base el mismo período del año anterior. La elección de este índice como deflactor del saldo de la balanza comercial se fundamenta en el supuesto de que los cambios en los términos del intercambio afectan principalmente la compra de importaciones.

El segundo término estima el saldo comercial a precios constantes del mismo período del año anterior. Para enero de 2025, los valores de cada término fueron de USD 156 millones y -USD 249 millones, respectivamente, lo que refleja una ganancia en los términos del intercambio.

² Ver metodología *Índices de precios y cantidades del comercio exterior*, punto 6: https://www.indec.gov.ar/ftp/cuadros/economia/metodologia_precios-y-cantidades.pdf

³ Las cifras corresponden al ICA vigente en enero de 2025, y el cálculo puede diferir por redondeo.

La fórmula sugiere que, si asumimos que la mayor parte de la ganancia en los términos del intercambio se destina a la adquisición de importaciones, independientemente del saldo de la balanza comercial, resulta pertinente analizar los flujos comerciales a los precios de las importaciones del mismo período del año anterior (primer término de la fórmula). Bajo este criterio, el saldo comercial se calcula en USD 156 millones. Sin embargo, al valorar las exportaciones e importaciones a sus respectivos precios del mismo período del año anterior, el saldo comercial resulta deficitario en USD 249 millones (segundo término de la fórmula). La diferencia entre ambos cálculos, equivalente a USD 405 millones, representa para el país una ganancia en los términos del intercambio.

5.3 Conformación de las zonas económicas

Mercado Común del Sur (Mercosur): Argentina, Brasil, Paraguay, Uruguay, Venezuela y zonas francas.

Resto de la Asociación Latinoamericana de Integración (Resto de ALADI): Bolivia, Chile, Colombia, Cuba, Ecuador, Panamá, Perú y zonas francas.

USMCA⁴: Canadá, Estados Unidos (incluye Puerto Rico y territorios vinculados en América y Oceanía) y México.

Unión Europea (UE)⁵: Alemania, Austria, Bélgica, Bulgaria, Chipre, Croacia, Dinamarca, Eslovaquia, Eslovenia, España (incluye Islas Canarias), Estonia, Finlandia, Francia, Grecia, Hungría, Irlanda, Italia, Letonia, Lituania, Luxemburgo, Malta, Países Bajos, Polonia, Portugal, República Checa, Rumania y Suecia.

Asociación de las Naciones del Sudeste Asiático (ASEAN): Brunei, Camboya, Filipinas, Indonesia, Laos, Malasia, Myanmar, Singapur, Tailandia y Viet Nam.

China: incluye Hong Kong y Macao.

Medio Oriente: Arabia Saudita, Bahrein, Emiratos Árabes Unidos, Irán, Iraq, Israel, Jordania, Kuwait, Líbano, Omán, Qatar, Yemen, Siria y Palestina.

Egipto y la Unión del Magreb Árabe: Argelia, Egipto, Libia, Marruecos, Mauritania y Túnez.

Unión Aduanera del Sur de África (SACU): Botswana, Eswatini (Swazilandia), Lesotho, Namibia y Sudáfrica.

Oceanía: Australia, Fiji, Islas Marianas Septentrionales, Islas Marshall, Islas Salomón, Kiribati, Estados Federados de Micronesia, Nauru, Nueva Zelandia, Palau, Papua Nueva Guinea, Samoa, territorios vinculados a Australia, territorios vinculados a Francia, territorio británico (Islas Pitcairn), territorios vinculados a Nueva Zelandia, Tonga, Tuvalu y Vanuatu.

⁴ El USMCA, en vigencia desde el 1 de julio de 2020, reemplaza el NAFTA.

⁵ Desde febrero de 2020, la Unión Europea quedó conformada por un total de 27 países.

6. Revisión de cifras 2023

Las cifras de exportaciones e importaciones correspondientes al año 2023 pasaron a tener carácter definitivo. Las exportaciones totalizaron USD 66.956 millones, tras un ajuste de USD 32 millones, mientras que las importaciones alcanzaron USD 73.816 millones, con un ajuste de USD 10 millones.

Intercambio comercial argentino de bienes. Datos mensuales 2023

Período	Exportaciones				Importaciones				Saldo	
	Total mensual	Total acumulado	Variación porcentual		Total mensual	Total acumulado	Variación porcentual		Total mensual	Total acumulado
			Igual período año anterior	Acumulado igual período año anterior			Igual período año anterior	Acumulado igual período año anterior		
Millones de USD		%		Millones de USD		%		Millones de USD		
2023 Enero	4.905	4.905	-12,3	-12,3	5.367	5.367	2,2	2,2	-462	-462
Febrero	5.262	10.167	-19,3	-16,0	5.031	10.398	-10,8	-4,5	231	-231
Marzo	5.771	15.938	-22,1	-18,3	6.844	17.241	-3,4	-4,1	-1.073	-1.304
Abril	5.819	21.757	-30,4	-22,0	6.110	23.351	-11,3	-6,1	-291	-1.595
Mayo	6.280	28.037	-24,9	-22,6	7.406	30.758	-6,1	-6,1	-1.126	-2.720
Junio	5.434	33.471	-35,7	-25,1	7.252	38.010	-16,3	-8,2	-1.819	-4.539
Julio	6.086	39.557	-20,5	-24,4	6.754	44.764	-18,6	-10,0	-668	-5.207
Agosto	5.935	45.491	-21,7	-24,1	6.899	51.663	-12,9	-10,4	-964	-6.171
Septiembre	5.788	51.280	-22,8	-24,0	6.520	58.183	-8,7	-10,2	-732	-6.903
Octubre	5.426	56.706	-32,4	-24,8	5.849	64.032	-3,9	-9,7	-423	-7.326
Noviembre	4.944	61.651	-30,7	-25,4	5.517	69.550	-4,5	-9,3	-573	-7.899
Diciembre	5.305	66.956	-13,2	-24,5	4.266	73.816	-16,2	-9,7	1.039	-6.861

Nota: los totales por suma pueden no coincidir por redondeo en las cifras parciales.

Fuente: INDEC, Dirección Nacional de Estadísticas del Sector Externo y Cuentas Internacionales.