



Comercio exterior

Vol. 7, n° 9



Intercambio comercial argentino

Cifras estimadas de abril de 2023



Informes técnicos. Vol. 7, nº 100

ISSN 2545-6636

Comercio exterior. Vol. 7, nº 9

Intercambio comercial argentino

Cifras estimadas de abril de 2023

ISSN 2545-6644

Instituto Nacional de Estadística y Censos (INDEC)

Queda hecho el depósito que fija la Ley 11.723

Dirección: Marco Lavagna

Dirección Técnica: Pedro Ignacio Lines

Dirección de Gestión: Santiago Tettamanti

Dirección General de Difusión y Comunicación: María Silvina Viazzi

Coordinación de Producción Gráfica y Editorial: Marcelo Costanzo

Este informe técnico fue producido por los equipos de trabajo de:

Dirección Nacional de Estadísticas del Sector Externo y Cuentas Internacionales

Silvia Alejandra Amiel

Dirección de Estadísticas del Comercio Exterior

María Inés Dalton



Esta publicación utiliza una licencia Creative Commons.
Se permite su reproducción con atribución de la fuente.

Buenos Aires, mayo de 2023

Signos convencionales:

* Dato provisorio

e Dato estimado por extrapolación, proyección

i Dato estimado por imputación

u Dato de calidad inferior al estándar

- Cero absoluto

. Dato no registrado

... Dato no disponible a la fecha de presentación de los resultados

/// Dato que no corresponde presentar

s Dato confidencial por aplicación de las reglas del secreto estadístico

Publicaciones del INDEC

Las publicaciones editadas por el Instituto Nacional de Estadística y Censos pueden ser consultadas en www.indec.gov.ar y en el Centro Estadístico de Servicios, ubicado en Av. Presidente Julio A. Roca 609 C1067ABB, Ciudad Autónoma de Buenos Aires, Argentina. El horario de atención al público es de 9:30 a 16:00.

También pueden solicitarse al teléfono (54-11) 5031-4632

Correo electrónico: ces@indec.gov.ar

Sitio web: www.indec.gov.ar

Twitter: [@INDECArgentina](https://twitter.com/INDECArgentina)

Facebook: [/INDECArgentina](https://www.facebook.com/INDECArgentina)

Instagram: [@indecargentina](https://www.instagram.com/indecargentina)

Spotify: [/INDECArgentina](https://open.spotify.com/track/INDECArgentina)

Calendario anual anticipado de informes:

<http://www.indec.gov.ar/indec/web/Calendario-Fecha-0>

Índice

Pág.

Resumen ejecutivo de abril y primer cuatrimestre de 2023.

Cifras estimadas..... 3

1. Síntesis de los resultados..... 9

1.1 Índices de valores, precios y cantidades y efecto de los términos del intercambio de abril de 2023..... 12

1.2 Balanza comercial argentina por principales capítulos de la Nomenclatura Común del Mercosur 13

2. Exportaciones 14

3. Importaciones..... 17

4. Series desestacionalizadas y tendencia-ciclo..... 20

4.1 Exportaciones desestacionalizadas y tendencia-ciclo 20

4.2 Importaciones desestacionalizadas y tendencia-ciclo..... 21

5. Intercambio comercial según zonas económicas y países seleccionados 22

6. Análisis del primer cuatrimestre de 2023..... 26

6.1 Intercambio comercial según zonas económicas y países seleccionados. Primer cuatrimestre de 2023 32

6.2 Índices de valores, precios y cantidades y efecto de los términos del intercambio. Primer cuatrimestre de 2023 respecto a igual período de 2022..... 34

7. Exportaciones netas de productos relacionados con la soja. Abril y primer cuatrimestre de 2023..... 35

8. Exportaciones netas del sector automotriz. Abril y primer cuatrimestre de 2023..... 37

9. Información complementaria..... 38

10. Nota metodológica 39

11. Zonas económicas 42

12. Apéndice estadístico..... 43

Enlaces

Los cuadros en formato excel del presente informe se encuentran en:

https://www.indec.gov.ar/ftp/cuadros/economia/ica_cuadros_18_05_23.xls

Para mayor detalle se puede acceder al Sistema de Consulta de Comercio Exterior de Bienes:

[https://comex.indec.gov.ar/?_ga=2.230488479.227009370.1597868680-1509903781.1592436568#/#/](https://comex.indec.gov.ar/?_ga=2.230488479.227009370.1597868680-1509903781.1592436568#/)

Pueden consultarse más detalles de las series que componen el ICA, desde enero 2022 hasta el período de referencia del presente informe, en los cuadros que se encuentran en formato digital, disponibles en: www.indec.gov.ar/ftp/cuadros/economia/ica_anexo_cuadros_18_05_23.xls.

Aviso

La base de importación que se descarga del Sistema de Consultas de Bienes brinda información sobre los valores CIF y su apertura en FOB, Flete y Seguro.

Los archivos de origen provincial desde 2018 se podrán descargar del Sistema de Consulta de Comercio Exterior en la pestaña "Base de datos-Modalidad anual": https://comex.indec.gov.ar/?_ga=2.7136050.1840472550.1649680827-1597639766.1574437103#/database

A partir de abril de 2023, las cifras desestacionalizadas y tendencia-ciclo se presentan de forma definitiva hasta diciembre de 2016.



Intercambio comercial argentino

Cifras estimadas de abril y primer cuatrimestre de 2023

Resumen ejecutivo

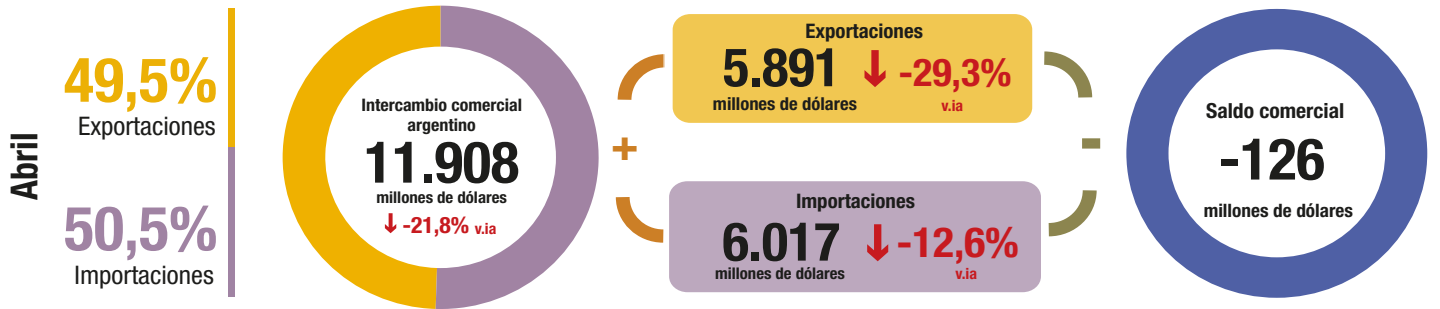

Exportaciones

Abril 2021-abril 2023

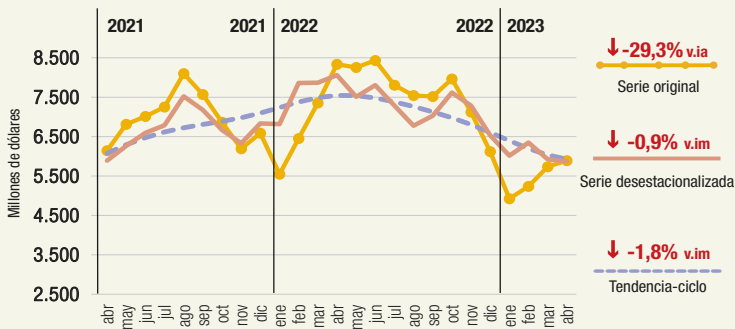

Importaciones

Abril 2021-abril 2023

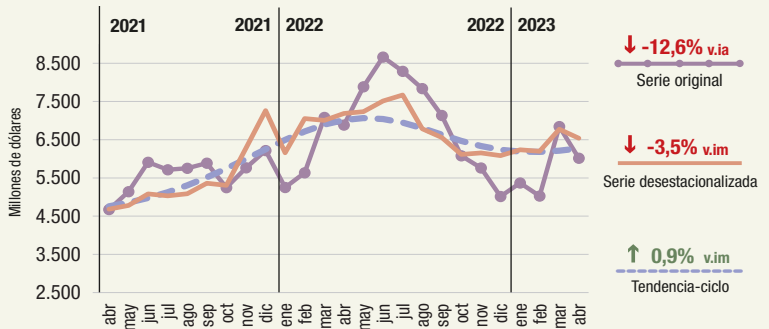

v.ia: variación interanual v.im: variación intermensual

Exportaciones, importaciones y saldo comercial, en millones de dólares. Enero 2013-abril 2023

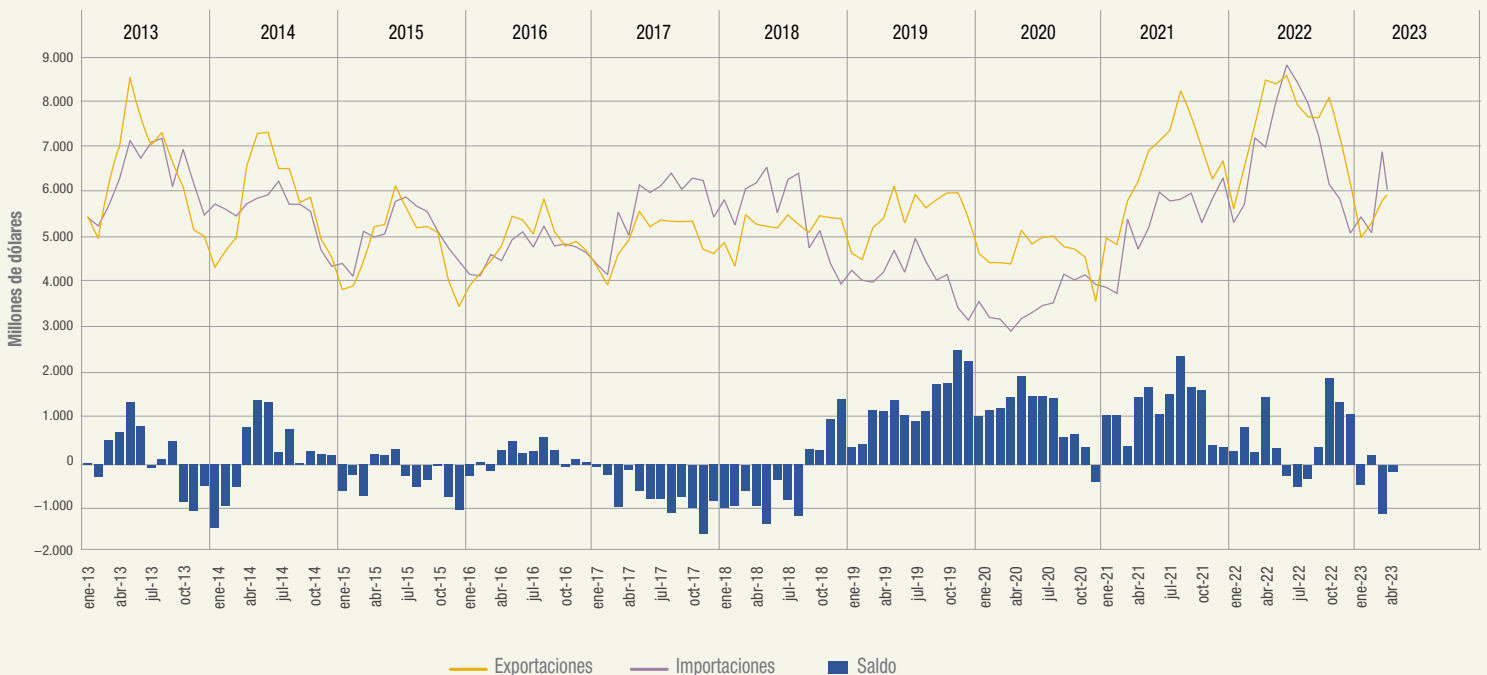

Fuente: INDEC, Dirección Nacional de Estadísticas del Sector Externo y Cuentas Internacionales.

Exportaciones por grandes rubros e importaciones por usos económicos.
En millones de dólares, participación y variación porcentual. Abril de 2023

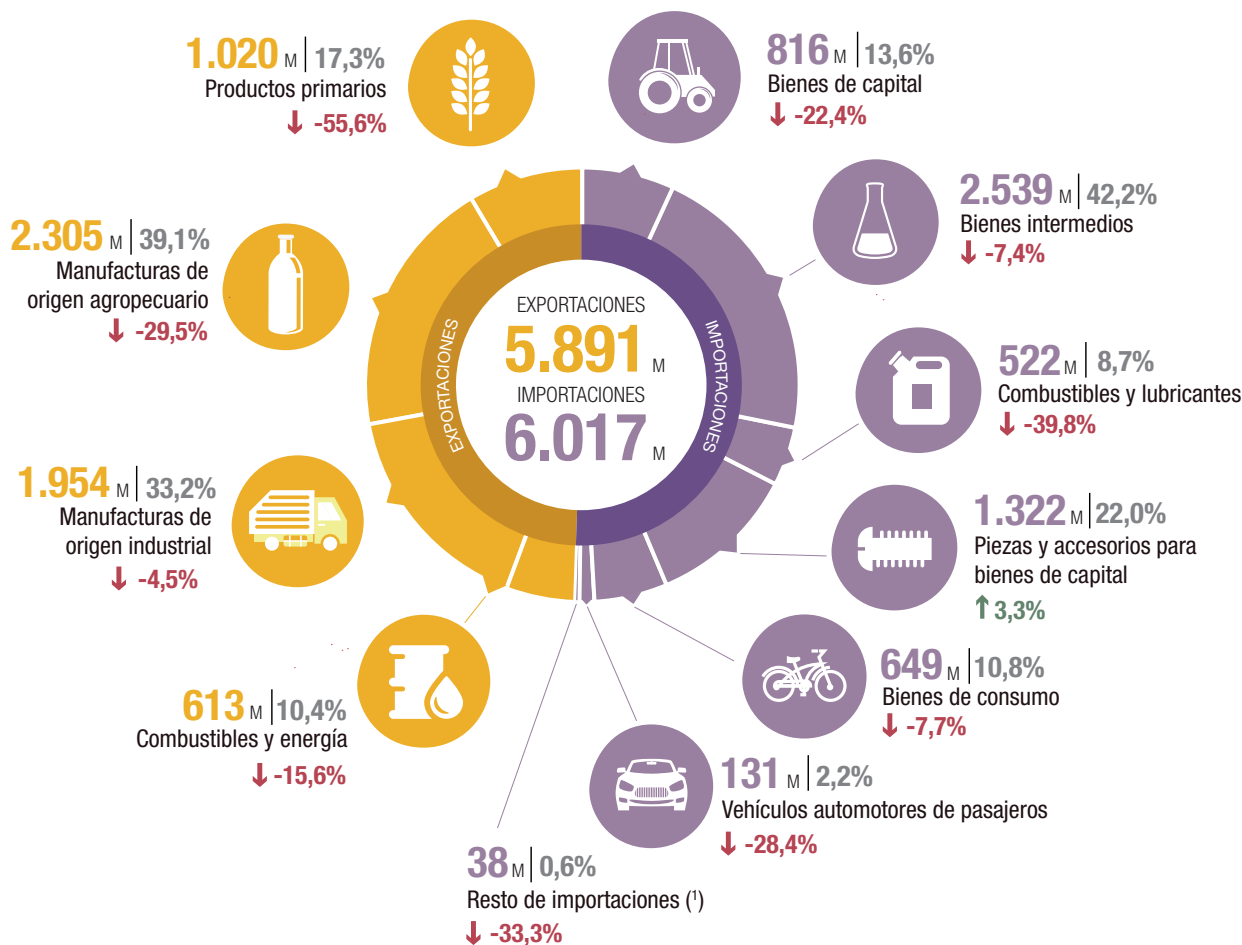

M: millones de dólares.

↑ ↓ : variación porcentual respecto a igual período del año anterior.

(*) Incluye bienes despachados mediante servicios postales (*courier*).

Principales socios comerciales, según intercambio comercial

País	Exportaciones	Importaciones	Saldo
Brasil	1.095 ↓ -0,6%	1.554 ↑ 18,2%	-459
Unión Europea	629 ↓ -45,6%	865 ↓ -10,8%	-236
China	309 ↓ -16,7%	967 ↓ -22,8%	-658
Estados Unidos	564 ↓ -15,2%	571 ↓ -36,1%	-7
Paraguay	96 ↓ -24,4%	489 ↑ 109,9%	-393
Chile	420 ↓ -4,5%	74 ↑ 7,2%	346
India	295 ↓ -38,2%	171 ↓ -5,0%	124
Viet Nam	249 ↓ -41,1%	151 ↓ -15,2%	98

Nota: los totales por país pueden diferir de los publicados en el Sistema de Consultas de Comercio Exterior de Bienes. La codificación de países utilizada en el ICA corresponde a país ampliado, mientras que en el Sistema se corresponde con la ISO 3166-1 alfa-2. Por ejemplo, para el Sistema, la definición de país China se corresponde con el código "CN", mientras que para el ICA, China está conformada por: "CN: China", "HK: Hong Kong" y "MO: Macao" (ver "Zonas económicas"). En el ICA las variaciones porcentuales se calculan de acuerdo con el formato publicado, millones de dólares. En el Sistema de Consultas se calculan con la cifra en dólares sin distinguir unidades.

Fuente: INDEC, Dirección Nacional de Estadísticas del Sector Externo y Cuentas Internacionales.

R1. Principales países de exportación, importación y saldo comercial. Abril y primer cuatrimestre de 2023

Exportación				Importación				Saldo	
País	Millones de dólares	Variación porcentual	Participación porcentual	País	Millones de dólares	Variación porcentual	Participación porcentual	País	Millones de dólares
Abril de 2023									
Total	5.891	-29,3	100,0	Total	6.017	-12,6	100,0	Total	-126
Brasil	1.095	-0,6	18,6	Brasil	1.554	18,2	25,8	China	-658
Estados Unidos	564	-15,2	9,6	China	967	-22,8	16,1	Brasil	-459
Chile	420	-4,5	7,1	Estados Unidos	571	-36,1	9,5	Paraguay	-393
China	309	-16,7	5,2	Paraguay	489	109,9	8,1	Chile	346
India	295	-38,2	5,0	Alemania	210	-29,3	3,5	Alemania	-156
Viet Nam	249	-41,1	4,2	India	171	-5,0	2,8	Países Bajos	147
Países Bajos	206	-35,4	3,5	Italia	161	16,7	2,7	Colombia	134
Colombia	167	49,1	2,8	Viet Nam	151	-15,2	2,5	Tailandia	-131
Uruguay	162	42,1	2,7	Tailandia	149	9,6	2,5	India	124
Malasia	141	-4,7	2,4	México	120	-37,8	2,0	Egipto	122
Resto	2.283	-45,2	38,8	Resto	1.474	-28,7	24,5	Resto	798
Primer cuatrimestre de 2023									
Total	21.790	-21,3	100,0	Total	23.259	-6,4	100,0	Total	-1.469
Brasil	3.831	7,9	17,6	Brasil	5.593	17,7	24,0	China	-2.597
Estados Unidos	1.844	-13,0	8,5	China	4.130	-27,0	17,8	Brasil	-1.762
Chile	1.583	-9,6	7,3	Estados Unidos	2.505	4,9	10,8	Chile	1.325
China	1.533	-5,5	7,0	Paraguay	1.564	121,2	6,7	Paraguay	-1.204
Perú	949	18,5	4,4	Alemania	946	3,2	4,1	Perú	881
India	888	-35,7	4,1	Tailandia	583	1,7	2,5	Alemania	-709
Países Bajos	571	-58,5	2,6	Italia	574	9,5	2,5	Estados Unidos	-661
Colombia	560	61,4	2,6	Viet Nam	541	2,9	2,3	Tailandia	-493
Viet Nam	527	-50,3	2,4	India	505	-14,6	2,2	Colombia	435
Malasia	519	13,3	2,4	México	495	-14,9	2,1	India	383
Resto	8.985	-32,0	41,2	Resto	5.823	-23,7	25,0	Resto	2.933

Fuente: INDEC, Dirección Nacional de Estadísticas del Sector Externo y Cuentas Internacionales.

Participación porcentual de los principales países de exportación e importación. Primer cuatrimestre de 2023

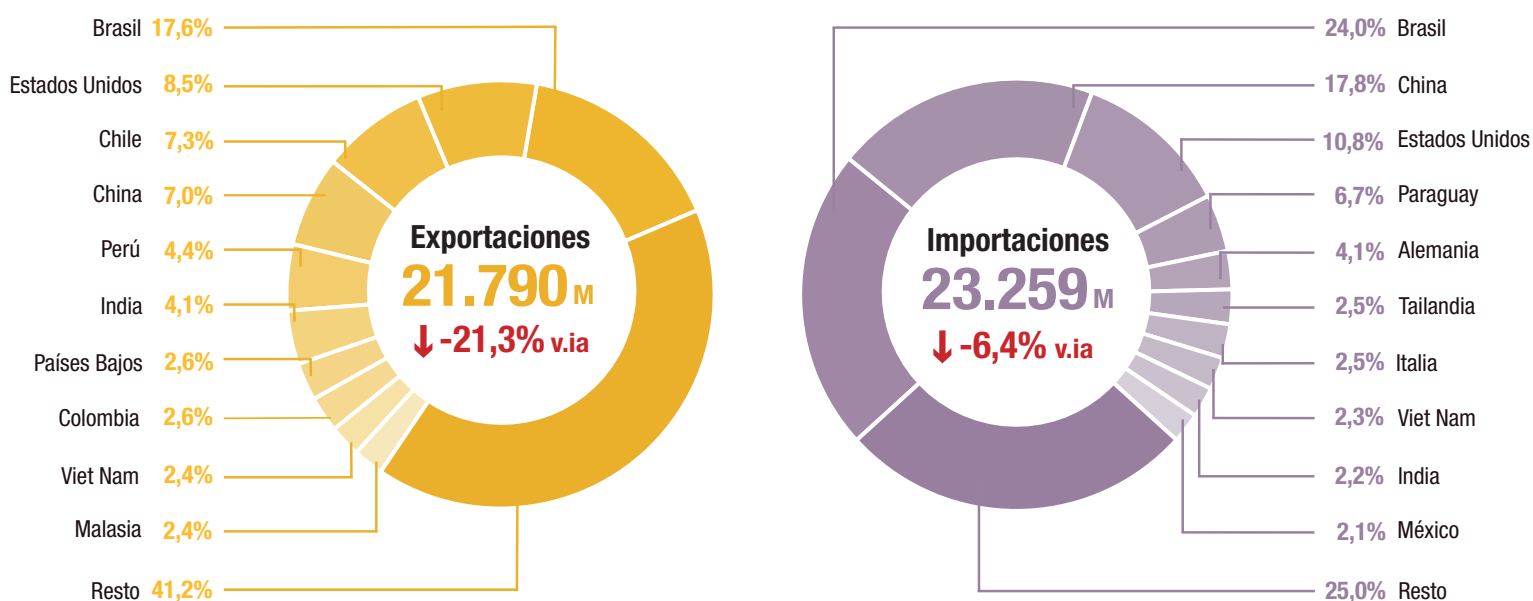

M: millones de dólares
v.ia: variación interanual

Fuente: INDEC, Dirección Nacional de Estadísticas del Sector Externo y Cuentas Internacionales.

Dinámica de los costos del flete internacional en las importaciones

Flete por tonelada importada
Enero 2020-abril 2023

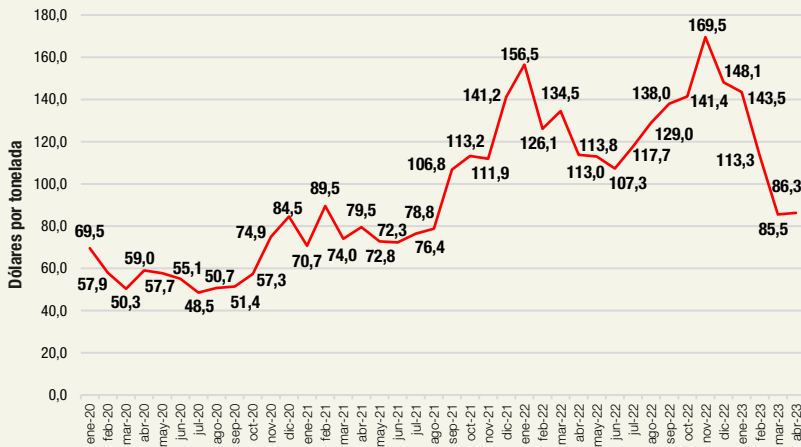

Desde fines de 2021, el costo del transporte internacional aumentó. Este gráfico muestra la evolución del valor del flete por tonelada importada hasta abril de 2023 para las importaciones argentinas.

En abril de 2023 el valor unitario del flete internacional (dólares/tonelada) fue de 86,3 dólares por tonelada, 24,2% inferior al de igual período de 2022 (113,8 dólares por tonelada) y 8,6% superior al de abril de 2021 (79,5 dólares por tonelada).

Flete por tonelada importada, por principales zonas económicas
Enero 2020-abril 2023

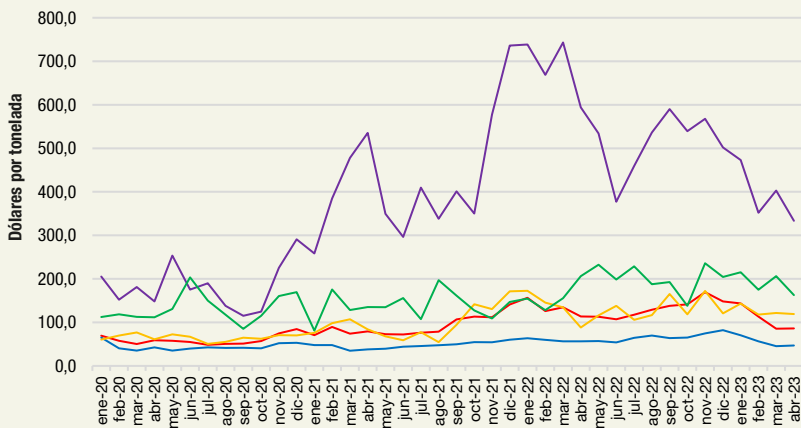

Los fletes provenientes de China, UMSCA, Unión Europea y Mercosur en conjunto representaron el 76,3% del total. El costo del flete de origen China disminuyó 43,9% respecto a abril del año anterior y 37,7% respecto del mismo mes de 2021. En relación con el valor FOB de las importaciones, cada 100 dólares se pagaron 5,4 dólares de flete; 6,1 dólares en abril de 2022 y 5,6 dólares en el mismo mes de 2021.

En este mes el flete de origen Mercosur alcanzó una participación de 31,9%, con una baja en el valor unitario de 16,5% respecto a abril de 2022. En relación con el valor FOB de las importaciones desde el Mercosur, cada 100 dólares se pagaron 4,9 dólares de flete; 4,7 dólares en abril de 2022 y 4,5 dólares en el mismo mes de 2021.

Fletes de importación por principales zonas económicas, en porcentaje. Abril de 2023

	Var. % flete por tonelada importada de abril 2023		Part. % de la zona económica sobre el flete total			Relación flete/FOB * 100		
	Respecto a abril 2022	Respecto a abril 2021	Abril 2023	Abril 2022	Abril 2021	Abril 2023	Abril 2022	Abril 2021
	%		%			Dólares cada US\$100 FOB		
Total	-24,2	8,6	100,0	100,0	100,0	5,4	6,1	5,6
Total selección	-	-	76,3	72,9	75,9	5,3	6,2	5,7
Mercosur	-16,5	24,3	31,9	18,4	23,2	4,9	4,7	4,5
China	-43,9	-37,7	18,3	28,2	30,8	6,2	9,8	9,1
USMCA	35,0	42,1	13,2	15,6	10,3	6,0	5,8	4,9
UE	-21,0	20,2	12,9	10,8	11,6	4,8	4,6	4,2

Nota: incluye fletes asociados a importaciones, independientemente de quién presta el servicio. La clasificación por país se realizó con base en el origen de los bienes y no en su procedencia. La base de importación que se descarga del Sistema de Consultas de Bienes informa, además de los campos habituales, los valores FOB, flete y seguro para su análisis.

Fuente: INDEC, Dirección Nacional de Estadísticas del Sector Externo y Cuentas Internacionales.

R2. Principales indicadores de comercio exterior. Abril de 2023

Indicador	Unidad de medida	Exportación	Importación	Saldo	Intercambio
Balanza comercial					
Totales de abril de 2023	Millones de dólares	5.891	6.017	-126	11.908
Variación serie original respecto a abril de 2022	%	-29,3	-12,6		-21,8
Variación serie desestacionalizada respecto a marzo de 2023	%	-0,9	-3,5		
Variación tendencia-ciclo respecto a marzo de 2023	%	-1,8	0,9		
Índices de precios y cantidades de comercio exterior respecto a abril de 2022					
Índices de precios	%	-8,6	-4,1		
Índices de cantidades	%	-22,7	-9,1		
Ganancia/pérdida de los términos del intercambio	Millones de dólares				-303

Fuente: INDEC, Dirección Nacional de Estadísticas del Sector Externo y Cuentas Internacionales.

R3. Principales indicadores de comercio exterior. Primer cuatrimestre de 2023

Indicador	Unidad de medida	Exportación	Importación	Saldo	Intercambio
Balanza comercial					
Totales acumulados del primer cuatrimestre	Millones de dólares	21.790	23.259	-1.469	45.049
Variación porcentual respecto al primer cuatrimestre de 2022	%	-21,3	-6,4		-14,3
Índices de precios y cantidades de comercio exterior respecto al primer cuatrimestre de 2022					
Índices de precios	%	-4,7	0,4		
Índices de cantidades	%	-17,4	-6,8		
Ganancia/pérdida de los términos del intercambio	Millones de dólares				-1.173

Fuente: INDEC, Dirección Nacional de Estadísticas del Sector Externo y Cuentas Internacionales.

R4. Principales secciones de exportación e importación, según la Nomenclatura Común del Mercosur. Abril y primer cuatrimestre de 2023

Sección	Exportación		Sección	Importación	
	Millones de dólares	Variación porcentual		Millones de dólares	Variación porcentual
Abril de 2023					
IV-Productos de las industrias alimentarias, bebidas y tabaco	1.148	-30,7	XVI-Máquinas, aparatos y material eléctrico; sus partes y accesorios	1.504	-11,8
II-Productos del reino vegetal	952	-55,7	VI-Productos de industrias químicas o de las industrias conexas	902	-35,2
XVII-Material de transporte	846	27,8	II-Productos del reino vegetal	804	133,0
III-Grasas y aceites animales o vegetales	635	-34,1	XVII-Material de transporte	674	-4,8
V-Productos minerales	559	-10,4	V-Productos minerales	602	-39,5
I-Animales vivos y productos del reino animal	470	-26,2	XV-Metales comunes y sus manufacturas	413	-5,5
Primer cuatrimestre de 2023					
II-Productos del reino vegetal	4.156	-44,6	XVI-Máquinas, aparatos y material eléctrico; sus partes y accesorios	5.921	-9,2
IV-Productos de las industrias alimentarias, bebidas y tabaco	3.635	-26,2	VI-Productos de industrias químicas o de las industrias conexas	3.588	-20,3
XVII-Material de transporte	2.601	31,2	V-Productos minerales	2.666	-21,5
V-Productos minerales	2.377	2,5	XVII-Material de transporte	2.575	4,8
I-Animales vivos y productos del reino animal	2.118	-11,0	II-Productos del reino vegetal	2.146	125,7
III-Grasas y aceites animales o vegetales	2.057	-22,2	XV-Metales comunes y sus manufacturas	1.757	0,1

Nota: ver cuadros 5 y 13.

Fuente: INDEC, Dirección Nacional de Estadísticas del Sector Externo y Cuentas Internacionales.

Cifras estimadas del primer cuatrimestre de 2023

Exportaciones **21.790** ↓ -21,3% millones de dólares | Importaciones **23.259** ↓ -6,4% millones de dólares | Saldo **-1.469** millones de dólares

Exportaciones, importaciones y saldo comercial, en millones de dólares. Años 2013-2023

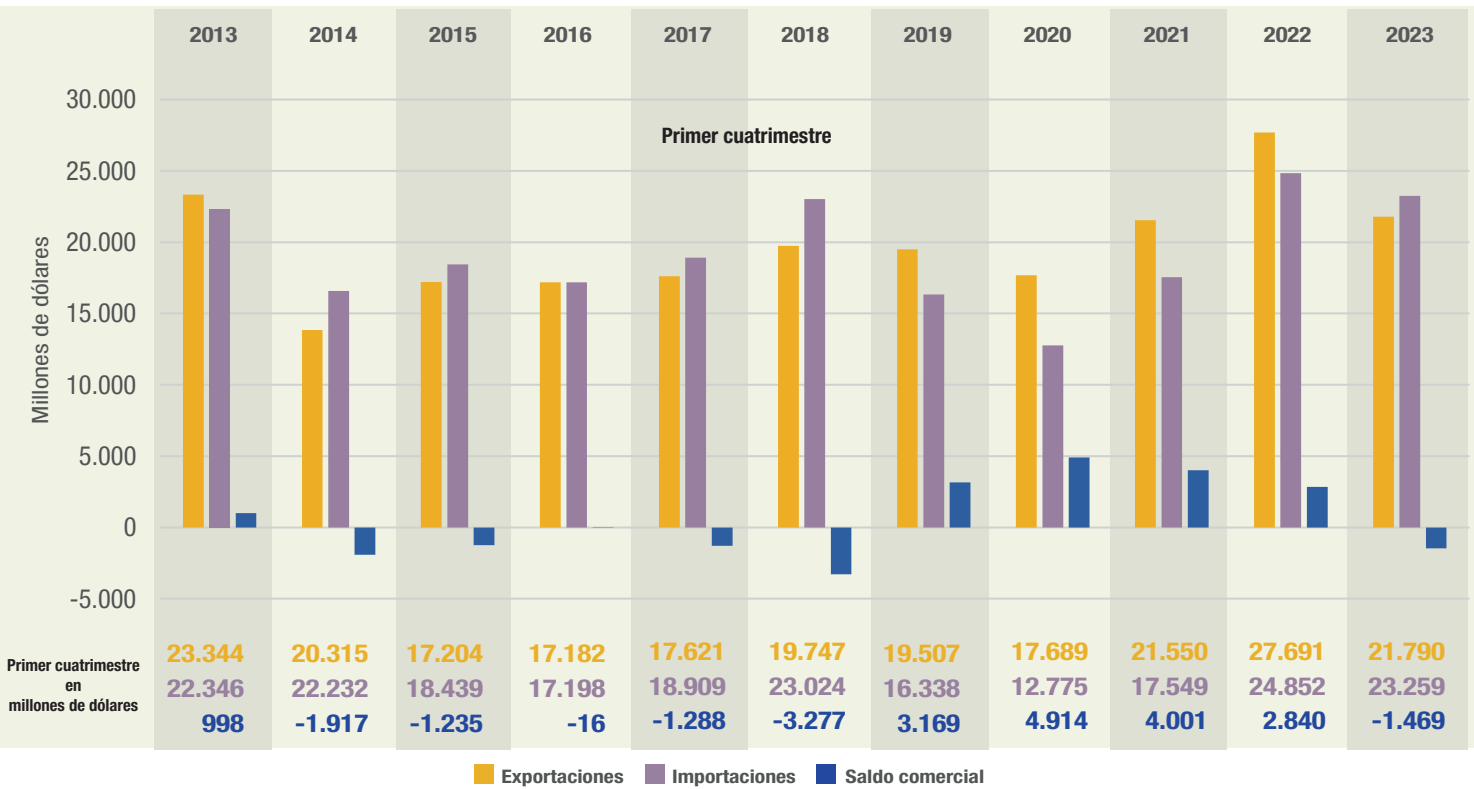

Exportaciones, por grandes rubros e importaciones, por usos económicos. En millones de dólares, participación y variación porcentual

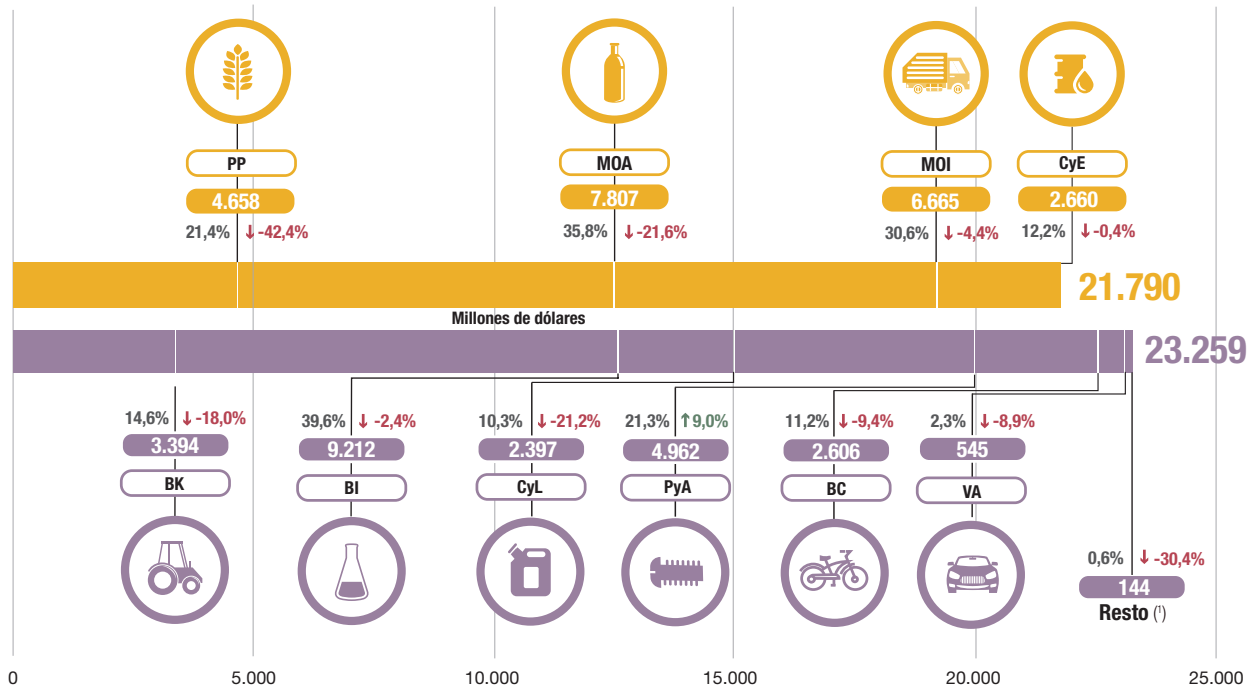

Productos primarios (PP) | Manufacturas de origen agropecuario (MOA) | Manufacturas de origen industrial (MOI) | Combustibles y energía (CyE) |

Bienes de capital (BK) | Bienes intermedios (BI) | Combustibles y lubricantes (CyL) | Piezas y accesorios para bienes de capital (PyA) | Bienes de consumo (BC) | Vehículos automotores de pasajeros (VA)

↑ ↓ : variación porcentual respecto a igual período del año anterior.

(¹) Incluye bienes despachados mediante servicios postales (courier).

Nota: ver detalle de los rubros y usos en los cuadros 6 y 8.

Fuente: INDEC, Dirección Nacional de Estadísticas del Sector Externo y Cuentas Internacionales.

1. Síntesis de los resultados

En abril de 2023, las exportaciones alcanzaron 5.891 millones de dólares y las importaciones, 6.017 millones de dólares. El intercambio comercial (exportaciones más importaciones) disminuyó 21,8% en relación con igual mes del año anterior, y alcanzó un monto de 11.908 millones de dólares.

La balanza comercial registró un déficit de 126 millones de dólares. Las exportaciones cayeron 29,3% respecto a abril de 2022 (-2.446 millones de dólares), debido a una baja de 22,7% en las cantidades y de 8,6% en los precios. Las ventas descendieron 0,9% en términos desestacionalizados y 1,8% en la tendencia-ciclo, con relación a marzo de 2023. Todos los rubros disminuyeron: los productos primarios (PP), 55,6%; las manufacturas de origen agropecuario (MOA), 29,5%; los combustibles y energía (CyE), 15,6%; y las manufacturas de origen industrial (MOI), 4,5%.

Las importaciones descendieron 12,6% respecto a abril de 2022 (-866 millones de dólares), debido a una caída de 9,1% en las cantidades y de 4,1% en los precios. En términos desestacionalizados, las compras al exterior cayeron 3,5% mientras que la tendencia-ciclo aumentó 0,9%, con relación a marzo de 2023. A nivel de uso económico, se redujeron las importaciones de combustibles y lubricantes (CyL), 39,8%; y resto, 33,3%, fundamentalmente por la menor compra de bienes despachados mediante servicios postales (*couriers*); vehículos automotores de pasajeros (VA), 28,4%; bienes de capital (BK), 22,4%; bienes de consumo (BC), 7,7% y bienes intermedios (BI), 7,4%. Piezas y accesorios para bienes de capital (PyA), creció 3,3% y fue el único uso con variación positiva.

La balanza comercial registró un déficit de 126 millones de dólares. En abril de 2022 hubo un superávit de 1.454 millones de dólares.

Cuadro 1. Intercambio comercial argentino. Año 2022 y primer cuatrimestre de 2023

Período	Exportación				Importación				Saldo	
	2023 ^e	2022 [*]	Variación porcentual		2023 [*]	2022 [*]	Variación porcentual		2023 [*]	2022 [*]
			Igual período año anterior	Acumulado igual período año anterior			Igual período año anterior	Acumulado igual período año anterior		
	Millones de dólares		%		Millones de dólares		%		Millones de dólares	
Total anual	///	88.446	///	///	///	81.523	///	///	///	6.923
Total primer cuatrimestre	21.790	27.691	///	-21,3	23.259	24.852	///	-6,4	-1.469	2.840
Enero	4.925	5.548	-11,2	-11,2	5.368	5.251	2,2	2,2	-443	297
Febrero	5.239	6.452	-18,8	-15,3	5.029	5.634	-10,7	-4,5	211	818
Marzo	5.735	7.354	-22,0	-17,9	6.846	7.083	-3,3	-4,0	-1.111	271
Abril	5.891	8.337	-29,3	-21,3	6.017	6.883	-12,6	-6,4	-126	1.454
Mayo		8.254				7.886				368
Junio		8.433				8.664				-231
Julio		7.805				8.289				-484
Agosto		7.541				7.837				-296
Septiembre		7.518				7.137				381
Octubre		7.962				6.079				1.883
Noviembre		7.122				5.762				1.360
Diciembre		6.119				5.017				1.102

Fuente: INDEC, Dirección Nacional de Estadísticas del Sector Externo y Cuentas Internacionales.

Las exportaciones de abril de 2023, analizadas a nivel de la Nomenclatura Común del Mercosur (NCM), mostraron que la caída de 2.446 millones de dólares se debió principalmente a menores ventas de maíz en grano (-536 millones de dólares); trigo y morcajo, excluidos trigo duro y para siembra (-534 millones de dólares); harina y pellets de la extracción del aceite de soja (-430 millones de dólares); aceite de soja en bruto, incluso desgomado (-366 millones de dólares); cebada en grano, excluida cervecera (-99 millones de dólares); biodiésel y sus mezclas (-90 millones de dólares), entre otras bajas. Por otra parte, aumentaron las ventas al exterior de vehículos automóviles para transporte de mercancías, de peso total con carga máxima \leq a 5 t (115 millones de dólares); y vehículos automóviles para transporte de personas de cilindrada \leq a 1.000 cm³ (72 millones de dólares), entre otras subas.

Respecto a los productos importados, en este período se destacaron algunas bajas en gasóleo (gasoil) (-260 millones de dólares); urea con contenido de nitrógeno (-75 millones de dólares); gas natural en estado gaseoso (-67 millones de dólares); fosfato monoamónico, incluso mezclado con fosfato diamónico (-63 millones de dólares); hidrogenoortofosfato de diamonio (fosfato diamónico) (-53 millones de dólares); y vacunas para medicina humana acondicionadas para la venta por menor (-49 millones de dólares). Se registraron subas en las compras de porotos de soja, incluso quebrantados, excluidos para siembra (442 millones de dólares); y tubos soldados, utilizados en oleoductos o gasoductos (51 millones de dólares).

En abril, las exportaciones netas (exportaciones menos importaciones) de los principales productos y subproductos derivados del cultivo de la soja (porotos de soja, excluidos para siembra; aceite de soja en bruto; harina y pellets de la extracción del aceite de soja; y biodiésel y sus mezclas, entre otros) registraron un superávit de 732 millones de dólares, 1.311 millones de dólares inferior al mismo período del año anterior. Las exportaciones disminuyeron 875 millones de dólares, mientras que las importaciones aumentaron 436 millones de dólares (ver sección 7).¹

Las exportaciones netas del complejo automotriz (vehículos para transporte de personas; vehículos para transporte de mercancías; y chasis, partes y neumáticos) tuvieron un saldo negativo de 124 millones de dólares. En abril de 2022 habían registrado un déficit de 240 millones de dólares. Las ventas al exterior aumentaron 140 millones de dólares y las compras, 24 millones de dólares, ambas respecto a igual mes del año anterior (ver sección 8).

Las exportaciones netas del capítulo 27 (combustibles, aceites y ceras minerales; otros) reflejaron un saldo positivo de 10 millones de dólares. En el mismo período del año anterior se había registrado un déficit de 298 millones de dólares. Las ventas totales de este capítulo cayeron 57 millones de dólares, y las importaciones, 364 millones de dólares.

¹ Las bases de datos históricas de soja y subproductos, mensuales y acumuladas según país, en dólares y kilos, se encuentran para su descarga en el Sistema de Consulta de Comercio Exterior de Bienes:
https://comex.indec.gob.ar/?_ga=2.85762393.1346510258.1611573056-1509903781.1592436568#/database.

Cuadro 2.

Productos seleccionados de exportación según diferencias absolutas. Abril de 2022 y 2023

Productos	Abril		Diferencias interanuales
	2023 ^e	2022 [*]	
	Millones de dólares		
Total de exportaciones	5.891	8.337	-2.446
Total de productos seleccionados	3.630	5.770	-2.140
10059010 Maíz en grano, excluido para siembra	491	1.027	-536
10019900 Trigo y morcajo, excluidos trigo duro y para siembra	80	614	-534
23040010 Harina y pellets de la extracción del aceite de soja	879	1.309	-430
15071000 Aceite de soja en bruto, incluso desgomado	403	769	-366
87042190 Vehículos automóviles para transporte de mercancías, con motor de émbolo, de encendido por compresión (diésel o semidiésel) de peso total con carga máxima ≤ a 5 t n.c.o.p.	438	323	115
10039080 Cebada en grano, excluida cervecera	25	124	-99
38260000 Biodiésel y sus mezclas, sin aceites de petróleo o de mineral bituminoso	120	210	-90
71081210 Oro para uso no monetario, formas en bruto, excluido en polvo, de aleación dorada o bullón dorado	148	233	-85
87032100 Vehículos automóviles para transporte de personas, de cilindrada ≤ a 1.000 cm ³ con motor de émbolo o pistón, de encendido por chispa	73	1	72
87032210 Vehículos automóviles principalmente para el transporte de personas, de cilindrada > a 1.000 cm ³ y ≤ a 1.500 cm ³ , con capacidad ≤ a 6 personas	108	165	-57
99980100 Aprovisionamiento de combustibles y lubricantes a buques y aeronaves	86	143	-57
88024090 Aviones y demás aeronaves, de peso en vacío > a 15.000 kg, excluidas a turbohélice ⁽¹⁾	s	0	+s
02023000 Carne bovina, congelada, deshuesada	153	192	-39
27112100 Gas natural en estado gaseoso	91	53	38
03074310 Calamares y potas congelados	18	51	-33
15121110 Aceite de girasol, en bruto	148	115	33
76012000 Aleaciones de aluminio	s	s	-s
27101929 Aceites combustibles n.c.o.p.	0	s	-s
27090010 Aceites crudos de petróleo	283	312	-29
12060090 Semillas de girasol, incluso quebrantadas, excluidas para siembra	14	43	-29
Resto	2.261	2.567	-306

⁽¹⁾ Corresponde a una aeronave importada bajo el régimen de admisión temporal (ver Nota metodológica).

Nota: para el caso de secreto estadístico, la diferencia interanual positiva se indica con "+s", en tanto la negativa con "-s".

Fuente: INDEC, Dirección Nacional de Estadísticas del Sector Externo y Cuentas Internacionales.

Cuadro 3.

Productos seleccionados de importación según diferencias absolutas. Abril de 2022 y 2023

Productos	Abril		Diferencias interanuales
	2023 [*]	2022 [*]	
	Millones de dólares		
Total de importaciones	6.017	6.883	-866
	1.264	1.438	-174
12019000 Porotos de soja, incluso quebrantados, excluidos para siembra	708	266	442
27101921 Gasóleo (gasoil)	269	529	-260
31021010 Urea con contenido de nitrógeno calculado sobre producto anhidro seco, > a 45% en peso	2	77	-75
27112100 Gas natural en estado gaseoso	45	112	-67
31054000 Fosfato monoamónico, incluso mezclado con fosfato diamónico	35	98	-63
31053000 Hidrogenoortofosfato de diamonio (fosfato diamónico)	18	71	-53
73051100 Tubos soldados por arco sumergido, hierro, acero, diámetro exterior > a 406,4 mm utilizados en oleoductos y gasoductos	51	0	51
30022029 Vacunas para medicina humana acondicionadas para la venta por menor n.c.o.p.	1	50	-49
27011200 Hulla bituminosa, sin aglomerar	21	62	-41
27101922 Fueloil	0	40	-40
84199090 Partes de aparatos para el tratamiento de materias mediante operaciones que impliquen cambio de temperatura, n.c.o.p.	33	0	33
27111100 Gas natural licuado	31	0	31
26011210 Aglomerados de hierro por proceso de pelletización, de diámetro ≥ a 8 mm y ≤ a 18 mm	50	80	-30
28441000 Uranio natural sus compuestos, aleaciones, dispersiones, productos cerámicos y mezclas con uranio natural	0	27	-27
89020010 Barcos de pesca, factoría o para tratamiento o conservación de productos de pesca con eslora ≥ a 35 m	0	26	-26
Resto	4.753	5.445	-692

Fuente: INDEC, Dirección Nacional de Estadísticas del Sector Externo y Cuentas Internacionales.

1.1 Índices de valores, precios y cantidades y efecto de los términos del intercambio de abril de 2023

Cuadro 4. Variaciones porcentuales de los índices de valores, precios y cantidades de las exportaciones e importaciones y efecto de los términos del intercambio, base 2004=100, según grandes rubros y usos económicos. Abril de 2023 respecto a igual período de 2022

Rubros/usos	Abril de 2023				
	Valor	Precio	Cantidad	A precios corrientes	A precios de abril de 2022
		%			Millones de dólares
Exportación	-29,3	-8,6	-22,7	5.891	6.449
Productos primarios (PP)	-55,6	0,5	-55,8		
Manufacturas de origen agropecuario (MOA)	-29,5	-11,1	-20,8		
Manufacturas de origen industrial (MOI)	-4,5	-7,3	3,0		
Combustibles y energía (CyE)	-15,6	-19,2	4,5		
Importación	-12,6	-4,1	-9,1	6.017	6.277
Bienes de capital (BK)	-22,4	-3,9	-19,3		
Bienes intermedios (BI)	-7,4	1,3	-8,7		
Combustibles y lubricantes (Cyl)	-39,8	-30,0	-16,0		
Piezas y accesorios para bienes de capital (PyA)	3,3	2,1	1,2		
Bienes de consumo (BC)	-7,7	-3,8	-4,0		
Vehículos automotores de pasajeros (VA)	-28,4	15,3	-37,8		
Resto	-33,3	.	.		
Saldo	-	-	-	-126	171

Nota: la descomposición del valor de las importaciones de bienes en sus componentes de precios y cantidades, así como también de los productos comprendidos en los usos económicos (bienes de capital, piezas y accesorios para bienes de capital, bienes de consumo durables y vehículos y automotores de pasajeros), se realiza con índices de precios de los principales socios comerciales.

Las series mensuales de los Índices de precios y cantidades de comercio exterior (base 2004=100) se encuentran en: <https://www.indec.gob.ar/indec/web/Nivel4-Tema-3-2-41>.

Fuente: INDEC, Dirección Nacional de Estadísticas del Sector Externo y Cuentas Internacionales.

Si hubiesen prevalecido los precios del mismo mes del año anterior, el saldo comercial habría arrojado un superávit de 171 millones de dólares. Bajo este supuesto, y ante el mayor descenso del Índice de precios de las exportaciones (-8,6%) que el Índice de precios de las importaciones (-4,1%), el país registró una pérdida en los términos del intercambio de 303 millones de dólares.

La fórmula utilizada para el cálculo de la ganancia/pérdida del intercambio² es la siguiente:

$$\frac{X_t - M_t}{IP_{Mt}} - \left(\frac{X_t}{IP_{Xt}} - \frac{M_t}{IP_{Mt}} \right)$$

X_t : exportaciones en millones de dólares FOB, para el mes de cálculo (t).

M_t : importaciones en millones de dólares CIF, para el mes de cálculo (t).

IP_{Xt} : $(IP_X^t / IP_X^{(t-12)})$: Índice de precios de exportación con base en igual mes del año anterior (t-12).

IP_{Mt} : $(IP_M^t / IP_M^{(t-12)})$: Índice de precios de importación con base en igual mes del año anterior (t-12).

El primer término de la fórmula corresponde al saldo comercial a valores corrientes, deflactado por el Índice de precios de las importaciones, con base en igual período del año anterior. Justifica la elección del IP_{Mt} como deflactor del saldo de la balanza comercial el supuesto de que la ganancia/pérdida de los términos del intercambio afectará fundamentalmente a la compra de importaciones.

El segundo término estima el saldo comercial a precios de igual período del año anterior. Para abril de 2023, los valores de cada término fueron de -132 millones de dólares y 171 millones de dólares, respectivamente, de donde se deduce la pérdida en los términos del intercambio.

² Ver metodología *Índices de precios y cantidades del comercio exterior*, punto 6: https://www.indec.gob.ar/ftp/cuadros/economia/metodologia_preciosycantidades.pdf.

Cuadro 5.

Balanza comercial argentina por principales secciones y capítulos de la Nomenclatura Común del Mercosur.
En millones de dólares y variaciones porcentuales. Abril de 2023 respecto a abril de 2022

Sección/capítulo	Abril de 2023				
	Exportaciones ^e	Variación porcentual	Importaciones [*]	Variación porcentual	Saldo [*]
	Millones de dólares	%	Millones de dólares	%	Millones de dólares
Total general	5.891	-29,3	6.017	-12,6	-126
I-Animales vivos y productos del reino animal	470	-26,2	19	-53,7	451
02-Carne y despojos comestibles	259	-25,1	8	-55,6	251
03-Pescados y crustáceos, moluscos y demás invertebrados acuáticos	96	-37,3	6	-50,0	90
04-Leche y productos lácteos; huevos de ave; miel natural; otros	108	-15,0	3	-25,0	106
Resto sección I	7	-30,0	4	-42,9	4
II-Productos del reino vegetal	952	-55,7	804	133,0	148
07-Hortalizas, plantas, raíces y tubérculos alimenticios	43	-15,7	5	66,7	37
08-Frutas; cortezas de agrios (cítricos), melones o sandías	59	-1,7	49	25,6	9
10-Cereales	678	-63,1	6	///	671
11-Productos de molinería; malta; almidón; otros	55	-5,2	4	33,3	51
12-Semillas y frutos oleaginosos; paja y forraje; otros	99	-20,2	718	160,1	-619
Resto sección II	20	5,3	22	-8,3	-2
III-Grasas y aceites animales o vegetales	635	-34,1	9	-52,6	625
IV-Productos de las industrias alimentarias, bebidas y tabaco	1.148	-30,7	89	-9,2	1.059
19-Preparaciones a base de cereales, harina, almidón; otros	20	-	5	-16,7	14
20-Preparaciones de hortalizas, de frutas u otros frutos; otros	61	-7,6	5	-44,4	56
22-Bebidas, líquidos alcohólicos y vinagre	63	-17,1	8	-33,3	55
23-Residuos y desperdicios de las industrias alimentarias; otros	962	-32,8	11	22,2	951
Resto sección IV	42	-32,3	59	-4,8	-17
V-Productos minerales	559	-10,4	602	-39,5	-43
26-Minerales metalíferos, escorias y cenizas	24	-22,6	75	-25,0	-51
27-Combustibles, aceites y ceras minerales; otros	526	-9,8	517	-41,3	10
Resto sección V	9	-	10	-28,6	-1
VI-Productos de industrias químicas o de las industrias conexas	459	-18,0	902	-35,2	-443
28-Productos químicos inorgánicos; otros	90	34,3	88	-24,1	2
29-Productos químicos orgánicos	30	-23,1	277	-26,7	-247
30-Productos farmacéuticos	83	18,6	210	-28,3	-128
31-Abonos	12	20,0	68	-78,3	-56
32-Extractos curtientes o tintóreos; taninos y sus derivados; otros	8	-20,0	41	-25,5	-33
33-Aceites esenciales y resinoides; preparaciones de perfumería; otros	29	-6,5	42	2,4	-13
34-Jabones, agentes de superficie orgánicos; otros	14	-12,5	36	-10,0	-22
38-Productos diversos de las industrias químicas	177	-40,0	118	-8,5	58
Resto sección VI	17	-19,0	21	-19,2	-4
VII-Plástico, caucho y sus manufacturas	89	-24,6	357	-14,4	-268
39-Plástico y sus manufacturas	72	-25,0	249	-17,8	-176
40-Caucho y sus manufacturas	17	-19,0	109	-4,4	-92
VIII-Pieles, cueros y sus manufacturas	40	-4,8	10	11,1	30
IX-Madera, corcho y sus manufacturas; carbón vegetal; cestería	19	-34,5	13	-13,3	6
X-Pasta de madera; papel o cartón	21	-34,4	97	-1,0	-76
XI-Materias textiles y sus manufacturas	20	-48,7	119	-24,2	-98
XII-Calzado, sombreros, paraguas, bastones, plumas, flores artificiales y otros	1	-50,0	72	20,0	-72
XIII-Manufacturas de piedra, yeso, cemento, amianto, mica, cerámica y vidrio	12	-7,7	50	-25,4	-38
XIV-Perlas finas, piedras y metales preciosos y su manufactura, bisutería; monedas	185	-33,7	9	-60,9	175
XV-Metales comunes y sus manufacturas	191	-19,4	413	-5,5	-222
72-Fundición, hierro y acero	30	87,5	131	-26,0	-100
73-Manufacturas de fundición, de hierro o acero	52	18,2	135	42,1	-83
74-Cobre y sus manufacturas	0	-7,2	44	2,3	-43
76-Aluminio y sus manufacturas	104	-39,5	31	-32,6	73
82-Herramientas y útiles, artículos de cuchillería; otros, de metal común	1	-50,0	29	3,6	-28
Resto sección XV	3	-	44	-6,4	-40
XVI-Máquinas, aparatos y material eléctrico; sus partes y accesorios	132	9,1	1.504	-11,8	-1.372
84-Reactores nucleares, calderas, máquinas; otros	114	6,5	830	-10,8	-715
85-Máquinas, aparatos y material eléctrico, y sus partes; otros	17	21,4	674	-12,9	-657
XVII-Material de transporte	846	27,8	674	-4,8	173
87-Vehículos automóviles, tractores y otros; sus partes y accesorios	793	22,0	645	-1,1	148
Resto sección XVII	53	381,8	29	-48,2	25
Resto de secciones y transacciones especiales	111	-35,8	272	-9,0	-161

Fuente: INDEC, Dirección Nacional de Estadísticas del Sector Externo y Cuentas Internacionales.

2.

Exportaciones

En abril de 2023, las exportaciones disminuyeron 29,3% respecto a igual mes del año anterior. PP bajó 55,6% (-1.275 millones de dólares); MOA, 29,5% (-964 millones de dólares); CyE 15,6% (-113 millones de dólares); y MOI, 4,5% (-92 millones de dólares).

Las exportaciones del rubro PP registraron una variación negativa debido a un descenso de 55,8% en las cantidades, ya que los precios crecieron 0,5% en la comparación anual. Todos los subrubros registraron bajas, salvo lana sucia que no registró fluctuación. El de mayor contracción fue cereales (-1.159 millones de dólares).

La reducción en MOA se debió a un descenso de 11,1% en los precios y de 20,8% en las cantidades. Los mayores decrementos se registraron en residuos y desperdicios de la industria alimenticia (-470 millones de dólares) y grasas y aceites (-329 millones de dólares).

El valor de las exportaciones de CyE cayó por una baja de 19,2% en los precios, ya que las cantidades aumentaron 4,5%. El descenso se debió fundamentalmente a la menor venta de carburantes (-107 millones de dólares).

El valor de las exportaciones de MOI disminuyó como resultado de una caída de 7,3% en los precios puesto que las cantidades se incrementaron 3,0%. La variación se debió fundamentalmente a menores ventas de productos químicos y conexos (-96 millones de dólares); y de piedras, metales preciosos y sus manufacturas, monedas (-94 millones de dólares).

El cuadro 7 muestra el comportamiento de los principales productos de exportación y los mercados de destino.

Gráfico 1. Exportación por grandes rubros. Abril de 2023 y abril de 2022

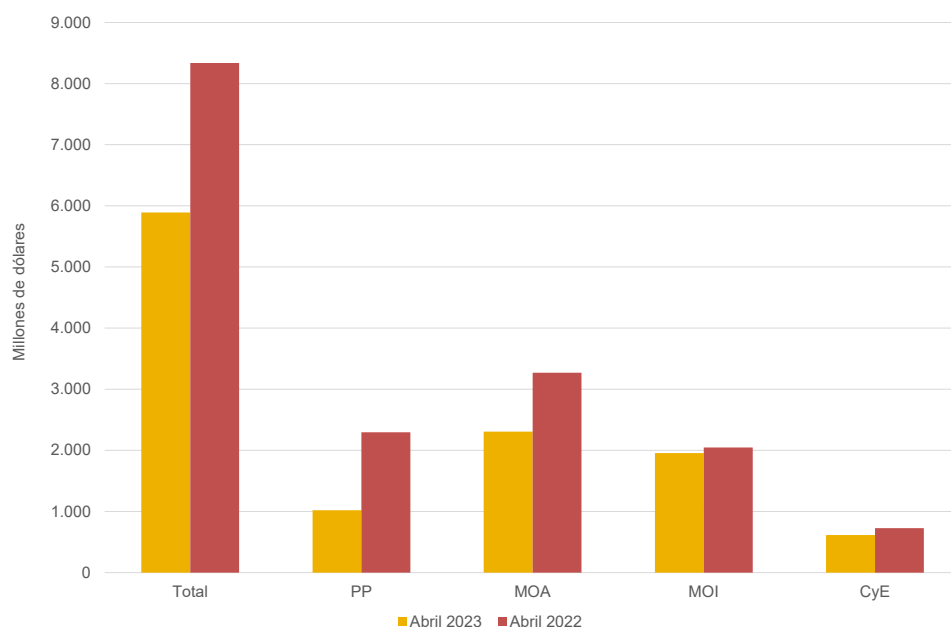

Fuente: INDEC, Dirección Nacional de Estadísticas del Sector Externo y Cuentas Internacionales.

Cuadro 6.

Exportaciones por grandes rubros y principales subrubros. Abril y primer cuatrimestre de 2022 y 2023

Rubros	Abril			Primer cuatrimestre		
	2023 ^e	2022 [*]	Variación porcentual	2023 ^e	2022 [*]	Variación porcentual
	Millones de dólares		%	Millones de dólares		%
Total	5.891	8.337	-29,3	21.790	27.691	-21,3
Productos primarios (PP)	1.020	2.295	-55,6	4.658	8.092	-42,4
Animales vivos	3	4	-25,0	10	14	-28,6
Pescados y mariscos sin elaborar	84	131	-35,9	493	480	2,7
Miel	20	25	-20,0	66	79	-16,5
Hortalizas y legumbres sin elaborar	43	50	-14,0	200	227	-11,9
Frutas frescas	50	52	-3,8	148	165	-10,3
Cereales	678	1.837	-63,1	3.035	6.422	-52,7
Semillas y frutos oleaginosos	99	123	-19,5	459	404	13,6
Tabaco sin elaborar	5	18	-72,2	68	86	-20,9
Lanas sucias	2	2	-	8	13	-38,5
Fibras de algodón	0	8	-97,5	2	70	-97,1
Minerales metalíferos, escorias y cenizas	24	31	-22,6	113	87	29,9
Resto de productos primarios	11	12	-8,3	54	44	22,7
Manufacturas de origen agropecuario (MOA)	2.305	3.269	-29,5	7.807	9.953	-21,6
Carnes y sus preparados	265	352	-24,7	1.071	1.294	-17,2
Pescados y mariscos elaborados	13	22	-40,9	72	78	-7,7
Productos lácteos	86	101	-14,9	407	437	-6,9
Otros productos de origen animal	4	5	-20,0	15	18	-16,7
Frutas secas o procesadas	8	8	-	24	22	9,1
Café, té, yerba mate y especias	18	17	5,9	55	52	5,8
Productos de molinería y sus preparaciones	74	79	-6,3	304	282	7,8
Grasas y aceites	635	964	-34,1	2.057	2.645	-22,2
Azúcar, cacao y artículos de confitería	15	21	-28,6	66	85	-22,4
Preparados de hortalizas, legumbres y frutas	61	66	-7,6	228	226	0,9
Bebidas, líquidos alcohólicos y vinagre	63	76	-17,1	244	280	-12,9
Residuos y desperdicios de la industria alimenticia	962	1.432	-32,8	2.869	4.077	-29,6
Extractos curtientes y tintóreos	20	25	-20,0	80	87	-8,0
Pieles y cueros	38	39	-2,6	134	151	-11,3
Lanas elaboradas	10	15	-33,3	33	43	-23,3
Resto de MOA	34	46	-26,1	148	177	-16,4
Manufacturas de origen industrial (MOI)	1.954	2.046	-4,5	6.665	6.975	-4,4
Productos químicos y conexos	439	535	-17,9	1.367	2.080	-34,3
Materias plásticas y sus manufacturas	72	96	-25,0	274	388	-29,4
Caucho y sus manufacturas	17	21	-19,0	57	68	-16,2
Manufacturas de cuero, marroquinería, etcétera	2	3	-33,3	8	9	-11,1
Papel, cartón, impresos y publicaciones	25	38	-34,2	119	159	-25,2
Textiles y confecciones	8	13	-38,5	32	49	-34,7
Calzado y sus partes componentes	1	2	-50,0	3	4	-25,0
Manufacturas de piedra, yeso, vidrio, etcétera	12	13	-7,7	53	50	6,0
Piedras, metales preciosos y sus manufacturas; monedas	185	279	-33,7	841	953	-11,8
Metales comunes y sus manufacturas	191	237	-19,4	727	689	5,5
Máquinas y aparatos, material eléctrico	132	121	9,1	495	448	10,5
Material de transporte terrestre	794	651	22,0	2.496	1.946	28,3
Vehículos de navegación aérea, marítima y fluvial	53	11	381,8	105	37	183,8
Resto de MOI	23	25	-8,0	88	94	-6,4
Combustibles y energía (CyE)	613	726	-15,6	2.660	2.672	-0,4
Petróleo crudo	283	312	-9,3	1.069	1.280	-16,5
Carburantes	155	262	-40,8	776	746	4,0
Grasas y aceites lubricantes	6	21	-71,4	23	38	-39,5
Gas de petróleo, otros hidrocarburos gaseosos y energía eléctrica	142	102	39,2	638	522	22,2
Resto de combustibles	27	29	-6,9	154	86	79,1

Fuente: INDEC, Dirección Nacional de Estadísticas del Sector Externo y Cuentas Internacionales.

Cuadro 7.

Exportación según principales productos y países de destino. Abril de 2023

Rubro	Productos principales	Millones de dólares	Variación porcentual 2023*/2022*	Participación porcentual	Principales países de destino	
Total de exportaciones		5.891	-29,3	100,0		
Total de productos seleccionados		4.331	-33,4	73,5		
MOA	23040010	Harina y pellets de la extracción del aceite de soja	879	-32,9	14,9	Viet Nam, Malasia, Egipto, Polonia, Arabia Saudita
PP	10059010	Maíz en grano, excluido para siembra	491	-52,2	8,3	Viet Nam, Malasia, Egipto, Chile, Marruecos
MOI	87042190	Vehículos automóbiles para transporte de mercancías, con motor de émbolo, de encendido por compresión (diésel o semidiésel) de peso total con carga máxima <= a 5 t n.c.o.p.	438	35,5	7,4	Brasil, Chile, Colombia, Guatemala, Perú
MOA	15071000	Aceite de soja en bruto, incluso desgomado	403	-47,6	6,8	India, Perú, Bangladesh, China, Paquistán
CyE	27090010	Aceites crudos de petróleo	283	-9,4	4,8	Estados Unidos, Uruguay, Colombia, Brasil, Chile
MOA	02023000	Carne bovina, congelada, deshuesada	153	-20,2	2,6	China, Israel, Estados Unidos, Brasil, Rusia
MOA	15121110	Aceite de girasol, en bruto	148	28,6	2,5	India, Túnez, Colombia, México, Brasil
MOI	71081210	Oro para uso no monetario, formas en bruto, excluido en polvo, de aleación dorada o bullón dorado	148	-36,4	2,5	Estados Unidos, Suiza, Canadá
MOI	38260000	Biodiésel y sus mezclas, sin aceites de petróleo o de mineral bituminoso	120	-43,0	2,0	Países Bajos
MOI	87032210	Vehículos automóbiles principalmente para el transporte de personas, de cilindrada > a 1.000 cm³ y <= a 1.500 cm³, con capacidad <= a 6 personas	108	-34,7	1,8	Brasil, Colombia, Uruguay, Chile, Costa Rica
CyE	27112100	Gas natural en estado gaseoso (!)	91	72,3	1,6	Chile, Uruguay
CyE	99980100	Aprovisionamiento de combustibles y lubricantes a buques y aeronaves	86	-39,5	1,5	Indeterminado, Alemania, España, México, Reino Unido
PP	10019900	Trigo y morcajo, excluidos trigo duro y para siembra	80	-87,0	1,4	Brasil, Chile, Bolivia, Ecuador, Uruguay
MOI	87032100	Vehículos automóbiles para transporte de personas, de cilindrada <= a 1.000 cm³ con motor de émbolo o pistón, de encendido por chispa	73	6.630,1	1,2	Brasil, Paraguay
MOI	28369100	Carbonato de litio	s	+s	s	Japón, China, Estados Unidos, México, Países Bajos
MOI	76011000	Aluminio sin alear	s	-s	s	Estados Unidos, Brasil, Países Bajos, Japón, Perú
MOA	02013000	Carne bovina, fresca o refrigerada, deshuesada	67	-26,7	1,1	Alemania, Países Bajos, Chile, Italia, Estados Unidos
PP	12024200	Maníes sin tostar ni cocer de otro modo, excluidos para siembra, sin cáscara, incluso quebrantados	66	11,1	1,1	Países Bajos, Reino Unido, Polonia, China, Rusia
MOI	87033390	Vehículos automóbiles principalmente para el transporte de personas, de cilindrada > a 2.500 cm³, con motor de émbolo o pistón, encendido por compresión (diésel o semidiésel), n.c.o.p.	s	+s	s	Brasil, Paraguay, Colombia, Panamá, Guatemala
MOA	22042100	Vinos no espumosos, mosto de uva, en que la fermentación se ha impedido o cortado añadiendo alcohol, en recipientes <= a 2 l	53	-12,9	0,9	Estados Unidos, Brasil, Reino Unido, Canadá, México
CyE	27101249	Naftas, excluidas para petroquímica	48	-36,6	0,8	Paraguay, Estados Unidos, República Dominicana, Brasil, Chile
PP	03061790	Camarones, langostinos y demás decápodos Natantia, congelados, excluidos de agua fría y enteros	42	60,5	0,7	China, Perú, España, Indonesia, Estados Unidos
PP	10039010	Cebada cervecera	39	30,9	0,7	Brasil, Colombia
MOI	71069100	Plata (incluida la plata dorada y la platinada) en bruto, excluida en polvo	s	-22,7	s	Canadá, Suiza
PP	08083000	Peras frescas	34	30,0	0,6	Brasil, Estados Unidos, Rusia, Canadá, Italia
MOI	84082090	Motores de émbolo, diésel o semidiésel, para vehículos automotores, cilindrada > a 3.500 cm³	s	-s	s	Brasil
MOA	04022110	Leche entera, en polvo, gránulos o similares, sin azucarar, con contenido de materias grasas > a 1,5%	27	-48,4	0,5	Brasil, Argelia, Canadá, Perú, Colombia
MOA	11071010	Malta (de cebada y otros cereales) sin tostar	27	-13,8	0,5	Brasil, Chile, Paraguay, Bolivia, Uruguay
MOA	23025000	Salvados, moyuelos y demás residuos del cernido, de la molienda, o de otros tratamientos de las leguminosas	27	-45,1	0,5	Irlanda, Reino Unido, España, Italia, Uruguay
PP	10039080	Cebada en grano, excluida cervecera	25	-79,6	0,4	China, Brasil
MOA	20041000	Papas preparadas o conservadas (excepto en vinagre o ácido acético), congeladas	25	13,2	0,4	Brasil, Chile, Uruguay, Paraguay, Bolivia
PP	26161000	Minerales de plata y sus concentrados	23	-s	0,4	República de Corea, Bélgica, Perú, Alemania, Japón
MOA	15079011	Aceite de soja refinado, en envases <= a 5 l	23	-11,5	0,4	Chile, Panamá, Trinidad y Tobago, Perú, Guyana
MOI	76012000	Aleaciones de aluminio	s	-s	s	Estados Unidos, Brasil, China
MOI	87032310	Vehículos automóbiles principalmente para el transporte de personas, de cilindrada > a 1.500 cm³ y <= a 3.000 cm³, con capacidad <= a 6 personas	s	3,7	s	Brasil, Paraguay, Uruguay, Zona Franca Colonia (Uruguay), Estados Unidos
	Resto		1.560	-14,8	26,5	

(!) Corresponde a un dato estimado debido a que a la fecha de la publicación no se cuenta con el dato final de la exportación (ver: Resolución General 588/99 (AFIP), Normas para la exportación de gas por gasoductos).

Nota: para el caso de secreto estadístico, la variación positiva se indica con "+s", en tanto la negativa con "-s".

Fuente: INDEC, Dirección Nacional de Estadísticas del Sector Externo y Cuentas Internacionales.

3.

Importaciones

El valor de las importaciones de abril de 2023 fue de -866 millones de dólares: 12,6% inferior al registrado en igual mes del año anterior.

El uso económico que más cayó fue CyL, con una variación de 39,8% (-345 millones de dólares) debido a una baja de 16,0% en las cantidades y de 30,0% en los precios. VA presentó un descenso de 28,4% (-52 millones de dólares), como consecuencia de una disminución en las cantidades de 37,8% ya que los precios aumentaron 15,3%. BK se redujo 22,4% (-236 millones de dólares), por una baja en las cantidades y en los precios de 19,3% y 3,9%, respectivamente. BC cayó 7,7% (-54 millones de dólares): los precios disminuyeron 3,8%, y las cantidades 4,0%. BI se contrajo 7,4% (-203 millones de dólares), por un descenso de 8,7% en las cantidades, ya que los precios crecieron 1,3%. PyA ascendió 3,3% (42 millones de dólares), debido a un incremento de 2,1% en los precios, y de 1,2% en las cantidades.

El cuadro 9 muestra el comportamiento de los principales productos de importación y los mercados de origen.

Gráfico 2.

Importación por usos económicos. Abril de 2023 y abril de 2022

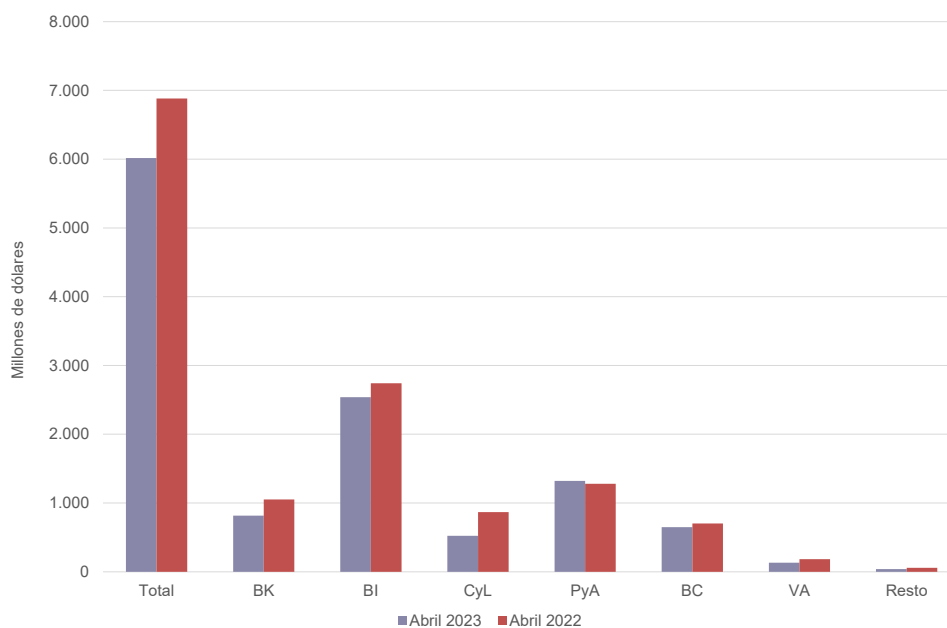

Fuente: INDEC, Dirección Nacional de Estadísticas del Sector Externo y Cuentas Internacionales.

Cuadro 8. Importaciones según usos económicos, grandes categorías económicas y agregados especiales. Abril y primer cuatrimestre de 2022 y 2023

Usos económicos, grandes categorías económicas y agregados especiales	Abril			Primer cuatrimestre		
	2023*	2022*	Variación porcentual	2023*	2022*	Variación porcentual
	Millones de dólares		%	Millones de dólares		%
Total general	6.017	6.883	-12,6	23.259	24.852	-6,4
Bienes de capital (BK)	816	1.052	-22,4	3.394	4.140	-18,0
Bienes de capital, excluidos equipos de transporte	645	735	-12,2	2.786	3.003	-7,2
Computadoras y teléfonos	76	162	-53,1	270	701	-61,5
Equipos de transporte industriales	96	155	-38,1	338	436	-22,5
Bienes intermedios (BI)	2.539	2.742	-7,4	9.212	9.440	-2,4
Alimentos y bebidas básicos fundamentalmente para la industria	723	282	156,4	1.864	681	173,7
Alimentos y bebidas elaborados fundamentalmente para la industria	24	32	-25,0	100	135	-25,9
Suministros industriales básicos no especificados en otras partidas	110	139	-20,9	402	451	-10,9
Suministros industriales elaborados no especificados en otras partidas	1.585	2.132	-25,7	6.366	7.427	-14,3
Medicamentos	97	156	-37,8	479	744	-35,6
Combustibles y lubricantes (CyL)	522	867	-39,8	2.397	3.040	-21,2
Combustibles y lubricantes básicos	67	174	-61,5	344	499	-31,1
Combustibles y lubricantes elaborados	455	693	-34,3	2.052	2.541	-19,2
Piezas y accesorios para bienes de capital (PyA)	1.322	1.280	3,3	4.962	4.551	9,0
Piezas y accesorios para bienes de capital	443	446	-0,7	1.636	1.611	1,6
Partes y piezas para computadoras y teléfonos	190	241	-21,2	708	724	-2,2
Piezas y accesorios para equipos de transporte	688	594	15,8	2.617	2.216	18,1
Bienes de consumo (BC)	649	703	-7,7	2.606	2.876	-9,4
Alimentos y bebidas básicos fundamentalmente para el hogar	61	54	13,0	221	231	-4,3
Alimentos y bebidas elaborados fundamentalmente para el hogar	71	101	-29,7	306	375	-18,4
Equipos de transporte no industriales	40	38	5,3	170	204	-16,7
Artículos de consumo duraderos no especificados en otra partida	52	61	-14,8	214	277	-22,7
Artículos de consumo semiduraderos no especificados en otra partida	183	177	3,4	710	753	-5,7
Artículos de consumo no duraderos no especificados en otra partida	136	141	-3,5	552	576	-4,2
Medicamentos	107	131	-18,3	433	461	-6,1
Vehículos automotores de pasajeros (VA)	131	183	-28,4	545	598	-8,9
Resto	38	57	-33,3	144	207	-30,4

Fuente: INDEC, Dirección Nacional de Estadísticas del Sector Externo y Cuentas Internacionales.

Cuadro 9. Importación según principales productos y países de origen. Abril de 2023

Uso económico	Productos principales		Millones de dólares	Variación porcentual 2023*/2022*	Participación porcentual	Principales países de origen
Total de importaciones			6.017	-12,6	100,0	
Total de productos seleccionados			2.165	5,2	36,0	
BI	12019000	Porotos de soja, incluso quebrantados, excluidos para siembra	708	166,5	11,8	Paraguay, Brasil, Bolivia
CyL	27101921	Gasóleo (gasoil)	269	-49,1	4,5	India, Arabia Saudita, Estados Unidos, Países Bajos, Malasia
PyA	85177010	Circuitos impresos con componentes eléctricos o electrónicos montados para teléfonos, incluidos celulares; los demás aparatos de emisión, transmisión o recepción de voz, imagen u otros datos, incluidos los de comunicación en red	129	-6,3	2,1	Viet Nam, China, República de Corea, Hong Kong, España
PyA	87082999	Partes y accesorios de carrocerías de automóviles para transporte de personas, mercancías o usos especiales, n.c.o.p.	67	23,4	1,1	Brasil, Tailandia, México, Alemania, Marruecos
PyA	87084080	Cajas de cambio para vehículos automóviles n.c.o.p.	64	23,7	1,1	Japón, Brasil, Filipinas, Alemania, México
BI	30021590	Productos inmunológicos, dosificados o acondicionados para la venta por menor n.c.o.p.	61	10,9	1,0	Irlanda, Estados Unidos, Alemania, Suiza, Puerto Rico
VA	87032310	Vehículos automóviles principalmente para el transporte de personas, de cilindrada > a 1.500 cm ³ y <= a 3.000 cm ³ , con capacidad <= a 6 personas	54	-24,6	0,9	Brasil, México, Italia, Francia, Japón
BI	73051100	Tubos soldados por arco sumergido, hierro, acero, diámetro exterior > a 406,4 mm utilizados en oleoductos y gasoductos	51	///	0,8	Brasil, República de Corea, Panamá, Rusia, Italia
BI	26011210	Aglomerados de hierro por proceso de pelletización, de diámetro >= a 8 mm y <= a 18 mm	50	-37,6	0,8	Brasil, Canadá
VA	87032210	Vehículos automóviles principalmente para el transporte de personas, de cilindrada > a 1.000 cm ³ y <= a 1.500 cm ³ , con capacidad <= a 6 personas	49	-30,1	0,8	Brasil, Hungría, México, Alemania, China
PyA	85177099	Partes n.c.o.p., para teléfonos, incluidos celulares; aparatos de emisión, transmisión o recepción de voz, imagen u otros datos, incluidos los de comunicación en red	48	-21,3	0,8	Viet Nam, China, República de Corea, Hong Kong, Canadá
PyA	87089990	Partes y accesorios para vehículos automóviles n.c.o.p.	47	10,9	0,8	Brasil, Tailandia, México, Alemania, China
CyL	27112100	Gas natural en estado gaseoso	45	-59,4	0,8	Bolivia
CyL	27101259	Gasolinas, excluidas de aviación	42	6,5	0,7	Italia, Estados Unidos
CyL	27160000	Energía eléctrica	38	24,5	0,6	Paraguay, Uruguay
Resto	99980400	Bienes despachados mediante servicios postales	35	-34,6	0,6	Indeterminado
BI	31054000	Fosfato monoamónico, incluso mezclado con fosfato diamónico	35	-64,6	0,6	Lituania, Rusia, Marruecos, Brasil, Alemania
PyA	84199090	Partes de aparatos para tratamiento de materias mediante operaciones que impliquen cambio de temperatura, n.c.o.p.	33	///	0,5	China, Italia, Emiratos Árabes Unidos, República de Corea, España
CyL	27111100	Gas natural licuado	31	100,0	0,5	Estados Unidos
BC	08039000	Bananas frescas o secas, excluidos los plátanos	31	36,1	0,5	Ecuador, Bolivia, Paraguay, Brasil, Colombia
PyA	84073490	Motores de émbolo alternativo, de explosión, de cilindrada > a 1.000 cm ³ , para vehículos automotores excluidos monocilíndricos	29	55,6	0,5	Brasil, India, Indonesia, México, Italia
BI	29313912	Glifosato y su sal de monoisopropilamina	29	-38,3	0,5	China, Estados Unidos, Suiza
BK	87043190	Vehículos automóviles para transporte de mercancías, con motor de émbolo, de encendido por chispa, de peso total con carga máxima <= 5 t, n.c.o.p.	28	3,8	0,5	Brasil, México, Tailandia, Estados Unidos, China
CyL	99980100	Aprovisionamiento de combustibles y lubricantes a buques y aeronaves	28	29,1	0,5	Indeterminado
PyA	84082020	Motores de émbolo (pistón), de encendido por compresión, diésel o semidiésel, para vehículos automotores, de cilindrada > a 1.500 cm ³ y <= a 2.500 cm ³	28	22,5	0,5	Francia, Alemania, Tailandia, India, Sudáfrica
PyA	84082030	Motores de émbolo (pistón), de encendido por compresión, diésel o semidiésel, para vehículos automotores, de cilindrada > a 2.500 cm ³ y <= a 3.500 cm ³	28	132,1	0,5	Tailandia, Hungría, Reino Unido, India, Turquía
PyA	85299020	Partes para aparatos receptores de radiodifusión, monitores y proyectores; aparatos receptores de televisión	27	-35,4	0,5	China, Egipto, Viet Nam, Tailandia, México
BC	30049069	Medicamentos acondicionados para la venta por menor, con compuestos heterocíclicos con heteroátomos de nitrógeno, n.c.o.p.	27	-38,5	0,4	Irlanda, Alemania, España, Reino Unido, Italia
PyA	85443000	Juegos de cables para bujías de encendido y otros juegos de cables utilizados en los medios de transporte	27	1,8	0,4	Brasil, Paraguay, Uruguay, Tailandia, México
PyA	87083090	Frenos y servofrenos y sus partes de vehículos automóviles, excluidas las guarniciones de frenos montadas	26	25,9	0,4	Brasil, Tailandia, España, Estados Unidos, México
Resto			3.852	-20,2	64,0	

Fuente: INDEC, Dirección Nacional de Estadísticas del Sector Externo y Cuentas Internacionales.

4. Series desestacionalizadas y tendencia-ciclo

4.1 Exportaciones desestacionalizadas y tendencia-ciclo

En términos desestacionalizados, las exportaciones de abril se redujeron 0,9% con respecto al mes anterior. Por su parte, la tendencia-ciclo descendió 1,8% en relación con marzo de 2023.

Cuadro 10. Exportaciones argentinas. Serie original, desestacionalizada y tendencia-ciclo. Abril 2022-abril 2023

Período	Serie original	Serie desestacionalizada	Tendencia-ciclo	Variación serie original con respecto a igual período del año anterior	Variación desestacionalizada con respecto al mes anterior	Variación tendencia-ciclo con respecto al mes anterior	
Millones de dólares				%			
2022	Abril	8.337	8.060	7.546	35,7	2,4	0,8
	Mayo	8.254	7.509	7.541	21,2	-6,8	-0,1
	Junio	8.433	7.806	7.480	20,3	4,0	-0,8
	Julio	7.805	7.283	7.382	7,6	-6,7	-1,3
	Agosto	7.541	6.777	7.261	-6,9	-7,0	-1,6
	Septiembre	7.518	7.030	7.127	-0,7	3,7	-1,9
	Octubre	7.962	7.618	6.977	16,0	8,4	-2,1
	Noviembre	7.122	7.284	6.805	15,0	-4,4	-2,5
	Diciembre	6.119	6.532	6.608	-7,1	-10,3	-2,9
2023	Enero	4.925	6.015	6.397	-11,2	-7,9	-3,2
	Febrero	5.239	6.347	6.196	-18,8	5,5	-3,1
	Marzo	5.735	5.923	6.033	-22,0	-6,7	-2,6
	Abril	5.891	5.868	5.928	-29,3	-0,9	-1,8

Nota: los cuadros con las series mensuales desestacionalizadas y tendencia-ciclo se encuentran disponibles en www.indec.gov.ar/ftp/cuadros/economia/ica_anexo_cuadros_18_05_23.xls.

Fuente: INDEC, Dirección Nacional de Estadísticas del Sector Externo y Cuentas Internacionales.

Gráfico 3. Serie desestacionalizada y tendencia-ciclo de las exportaciones. Abril 2013-abril 2023

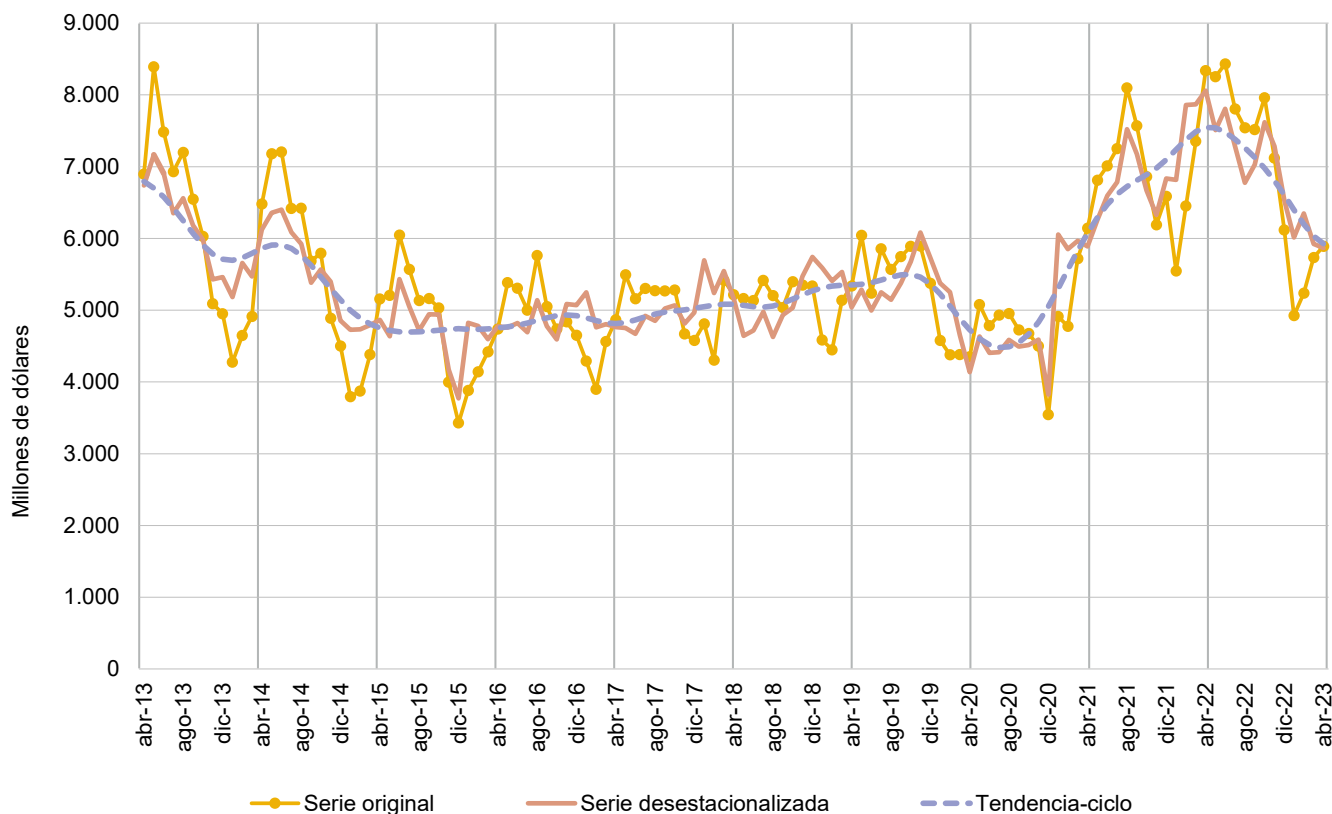

Fuente: INDEC, Dirección Nacional de Estadísticas del Sector Externo y Cuentas Internacionales.

4.2 Importaciones desestacionalizadas y tendencia-ciclo

En términos desestacionalizados las importaciones de abril se redujeron 3,5% con respecto al mes anterior. Por su parte, la tendencia-ciclo registró un aumento de 0,9% en comparación con marzo de 2023.

Cuadro 11. Importaciones argentinas. Serie original, desestacionalizada y tendencia-ciclo. Abril 2022-abril 2023

Período	Serie original	Serie desestacionalizada	Tendencia-ciclo	Variación serie original con respecto a igual período del año anterior	Variación desestacionalizada con respecto al mes anterior	Variación tendencia-ciclo con respecto al mes anterior	
		Millones de dólares			%		
2022	Abril	6.883	7.185	7.016	47,3	2,5	1,7
	Mayo	7.886	7.236	7.066	53,4	0,7	0,7
	Junio	8.664	7.513	7.041	46,6	3,8	-0,3
	Julio	8.289	7.670	6.948	45,0	2,1	-1,3
	Agosto	7.837	6.787	6.803	36,2	-11,5	-2,1
	Septiembre	7.137	6.557	6.634	21,3	-3,4	-2,5
	Octubre	6.079	6.115	6.470	15,9	-6,7	-2,5
	Noviembre	5.762	6.154	6.333	-0,1	0,6	-2,1
	Diciembre	5.017	6.085	6.238	-19,3	-1,1	-1,5
2023	Enero	5.368	6.235	6.188	2,2	2,5	-0,8
	Febrero	5.029	6.199	6.182	-10,7	-0,6	-0,1
	Marzo	6.846	6.774	6.213	-3,4	9,3	0,5
	Abril	6.017	6.537	6.272	-12,6	-3,5	0,9

Nota: los cuadros con las series mensuales desestacionalizadas y tendencia-ciclo se encuentran disponibles en www.indec.gov.ar/ftp/cuadros/economia/ica_anexo_cuadros_18_05_23.xls.

Fuente: INDEC, Dirección Nacional de Estadísticas del Sector Externo y Cuentas Internacionales.

Gráfico 4. Serie desestacionalizada y tendencia-ciclo de las importaciones. Abril 2013-abril 2023

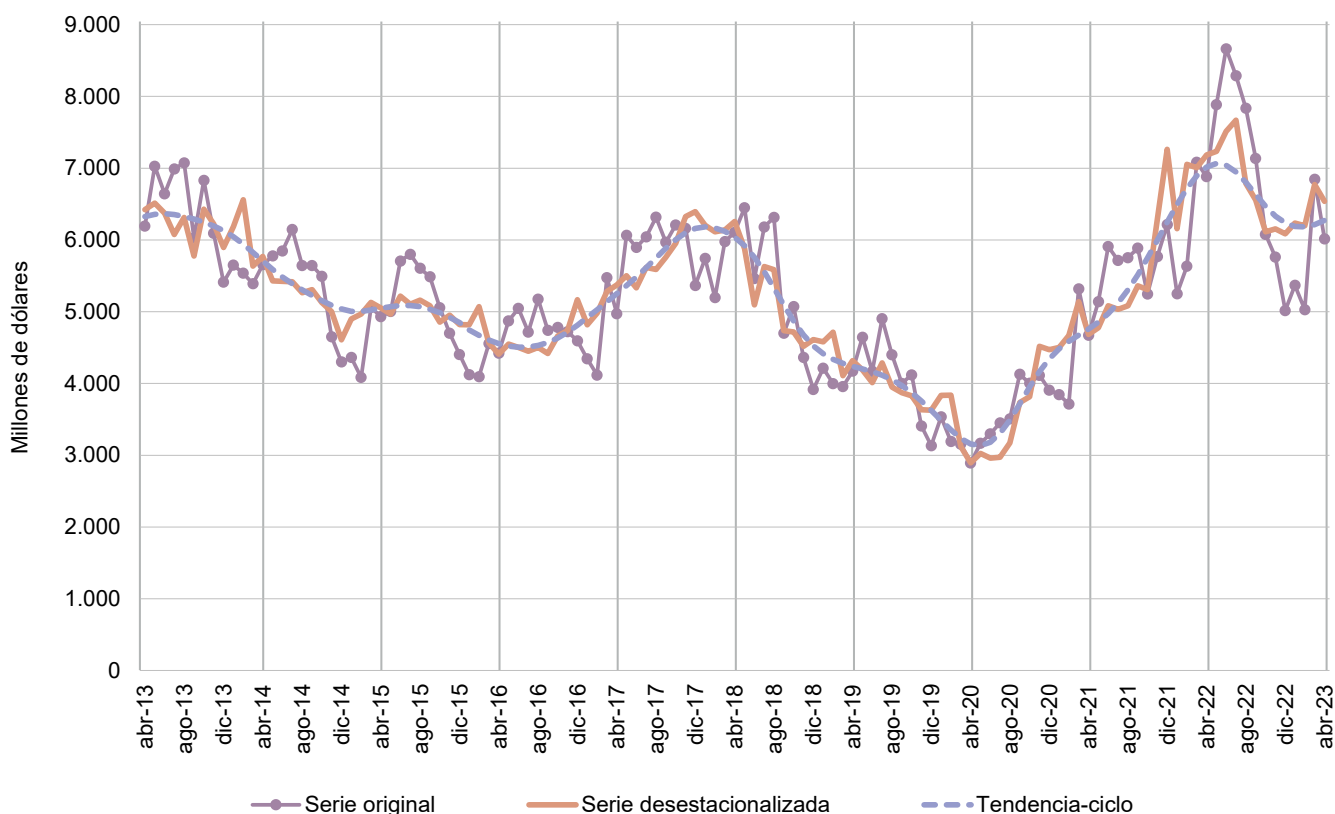

Fuente: INDEC, Dirección Nacional de Estadísticas del Sector Externo y Cuentas Internacionales.

5. Intercambio comercial según zonas económicas y países seleccionados

Cuadro 12. Balanza comercial, por zonas económicas y países seleccionados. Abril de 2023, variación interanual y participación porcentual de 2022 y 2023

Zonas económicas y países seleccionados	Abril								
	Exportación ^e		Importación [*]		Saldo [*]	Participación porcentual			
	Millones de dólares	Var. %	Millones de dólares	Var. %		Exportación ^e		Importación [*]	
					2023 [*]	2022 [*]	2023 [*]	2022 [*]	
Total	5.891	-29,3	6.017	-12,6	-126	100,0	100,0	100,0	100,0
Mercosur	1.369	0,1	2.083	28,6	-714	23,2	16,4	34,6	23,5
Chile	420	-4,5	74	7,2	346	7,1	5,3	1,2	1,0
Resto de ALADI	403	5,8	165	-35,3	237	6,8	4,6	2,7	3,7
SICA	103	-4,6	4	100,0	100	1,8	1,3	0,1	0,0
USMCA (1)	694	-12,5	724	-35,8	-30	11,8	9,5	12,0	16,4
Unión Europea (2)	629	-45,6	865	-10,8	-236	10,7	13,9	14,4	14,1
Reino Unido	59	-14,5	38	-32,1	21	1,0	0,8	0,6	0,8
Suiza	82	-37,9	41	-39,7	42	1,4	1,6	0,7	1,0
CEI	28	154,5	16	-59,0	12	0,5	0,1	0,3	0,6
ASEAN	495	-42,8	404	1,8	91	8,4	10,4	6,7	5,8
China	309	-16,7	967	-22,8	-658	5,2	4,5	16,1	18,2
República de Corea	25	-73,7	52	-	-27	0,4	1,1	0,9	0,8
Japón	67	-34,3	103	-5,5	-36	1,1	1,2	1,7	1,6
India	295	-38,2	171	-5,0	123	5,0	5,7	2,8	2,6
Medio Oriente	266	-55,7	99	-64,0	167	4,5	7,2	1,6	4,0
Magreb y Egipto	258	-58,5	36	-53,2	222	4,4	7,5	0,6	1,1
SACU	11	-81,7	8	-46,7	3	0,2	0,7	0,1	0,2
Oceanía	54	-28,0	27	12,5	27	0,9	0,9	0,4	0,4
Resto del mundo	325	-46,9	141	-52,2	183	5,5	7,3	2,3	4,3

(1) El USMCA, en vigencia desde el 1 de julio de 2020, reemplaza el NAFTA.

(2) Desde febrero de 2020, la Unión Europea quedó conformada por un total de 27 países.

Nota: los totales incluyen zonas francas y territorios asociados.

Fuente: INDEC, Dirección Nacional de Estadísticas del Sector Externo y Cuentas Internacionales.

Mercosur

En abril, el intercambio con este bloque registró un saldo negativo de 714 millones de dólares. Las exportaciones alcanzaron 1.369 millones de dólares, y prácticamente no registraron variación respecto a igual mes del año anterior. El 80,0% del total tuvo como destino a Brasil; 11,8% a Uruguay; 7,0% a Paraguay; y 1,2% a Venezuela.

Las exportaciones de vehículos para transporte de mercancías, de peso total con carga máxima <= a 5 t sumaron 260 millones de dólares y representaron 19,0% de las ventas totales al bloque. También fueron significativas las exportaciones de vehículos para transporte <= a 6 personas, de cilindrada > a 1.000 cm³ y <= a 1.500 cm³; vehículos para transporte de personas, de cilindrada < a 1.000 cm³; trigo y morcajo (excluidos trigo duro y para siembra); aceites crudos de petróleo; vehículos para transporte de personas, de cilindrada > a 2.500 cm³; motores de émbolo; cebada cervecera; y naftas excluidas para petroquímica, que en conjunto acumularon 31,5% de las ventas al bloque. Estos nueve productos concentraron el 50,5% de las exportaciones al Mercosur.

Se registraron importaciones desde esta región por 2.083 millones de dólares, 28,6% superiores a las de igual período de 2022 (463 millones de dólares), debido esencialmente a mayores adquisiciones de BI. El 74,6% de las compras al Mercosur provino de Brasil; 23,5% de Paraguay; y 1,9% de Uruguay. A nivel producto, el 32,5% del total correspondió a porotos de soja excluidos para siembra (678 millones de dólares); y le siguieron en importancia tubos soldados por arco sumergido, hierro, acero, utilizados en oleoductos o gasoductos; vehículos para transporte <= a 6 personas, de cilindrada > a 1.500 cm³ y <= a 3.000 cm³; vehículos para transporte <= a 6 personas, de cilindrada > a 1.000 cm³ y <= a 1.500 cm³; aglomerados de hierro; energía eléctrica; partes y accesorios de carrocerías n.c.o.p; motores de émbolo; y tractores de carretera para semirremolques, los cuales totalizaron 296 millones de dólares, el 14,2% de las compras realizadas a este bloque. En conjunto, estos productos equivalieron al 46,7% de las importaciones (973 millones de dólares).

El comercio con el Mercosur representó 23,2% de las exportaciones y 34,6% de las importaciones totales.

Unión Europea

El comercio con la Unión Europea fue deficitario en 236 millones de dólares. Las exportaciones totalizaron 629 millones de dólares, con una disminución interanual de 45,6% (-527 millones de dólares), debido fundamentalmente a menores ventas de MOA. De un total de veintisiete países, los diez que registraron mayores exportaciones concentraron el 96,4% de las ventas al bloque: Países Bajos (incluye el puerto de Rotterdam, tránsito hacia otros países), España, Polonia, Italia, Alemania, Irlanda, Grecia, Francia, Bélgica y Portugal, en ese orden. El 47,3% de las exportaciones totales a la Unión Europea estuvo constituido por las ventas de harina y pellets de la extracción del aceite de soja; y biodiésel y sus mezclas, sin aceites de petróleo o de mineral bituminoso.

Las importaciones fueron por 865 millones de dólares, con una caída de 10,8% respecto a igual período del año anterior (-105 millones de dólares). Se registraron bajas principalmente en las compras externas de BI y de BK. El 87,4% de las importaciones totales de esta región provino de Alemania, Italia, España, Francia, Países Bajos, Irlanda, Austria, Lituania, Polonia y Bélgica, en ese orden. Las compras a Alemania representaron 24,3% del total de adquisiciones desde la Unión Europea. Las importaciones de productos comprendidos en el capítulo 84 (reactores nucleares, calderas, máquinas, otros), en el 30 (productos farmacéuticos), en el 27 (combustibles minerales, aceites minerales; ceras minerales, otros), en el 87 (vehículos automóviles, tractores, otros, sus partes y accesorios) y en el 85 (máquinas, aparatos y material eléctrico, y sus partes; otros) sumaron 546 millones de dólares, el 63,1% de las adquisiciones provenientes de esta zona. En particular, los capítulos 84 y 30 sumaron 196 y 119 millones de dólares respectivamente, y representaron el 36,4% del total importado.

El comercio con la Unión Europea constituyó el 10,7% de las exportaciones y el 14,4% de las importaciones totales.

USMCA

Con esta zona económica hubo un déficit de 30 millones de dólares. Las exportaciones sumaron 694 millones de dólares, con un descenso interanual de 12,5% (-99 millones de dólares). Esta caída se debió fundamentalmente a menores ventas de MOA y de MOI. Los principales productos fueron aceites crudos de petróleo; oro para uso no monetario; aluminio sin alear; plata en bruto; y vinos no espumosos, que en conjunto representaron el 51,7% de las exportaciones totales hacia ese destino. Estados Unidos absorbió 81,2% de las ventas a USMCA; México, 9,7%; y Canadá, 9,1%.

Las importaciones totalizaron 724 millones de dólares, con una disminución de 35,8% respecto a abril de 2022 (-404 millones de dólares), principalmente por menores compras de BI y de CyL. El 78,9% de las adquisiciones provino de Estados Unidos; 16,6%, de México; y 4,5%, de Canadá. Se destacaron las compras de productos de los capítulos 27, 84, 29 (productos químicos orgánicos), 39 (plástico y sus manufacturas) y 87, que en conjunto sumaron 411 millones de dólares, el 56,8% de las importaciones de USMCA. En particular, las adquisiciones del capítulo 27 representaron 17,0% del total importado desde la región (123 millones de dólares).

Estados Unidos fue el segundo país de destino de las exportaciones -9,6% del total de las ventas argentinas al exterior- y el primer destino de los despachos a nivel regional (81,2%). El intercambio comercial con este país registró un saldo negativo de 7 millones de dólares. Las ventas alcanzaron 564 millones de dólares, con una caída respecto al mismo período de 2022 de 15,2% (-101 millones de dólares), debido fundamentalmente a una menor demanda de MOI y de MOA. Los principales productos de exportación fueron: aceites crudos de petróleo; oro para uso no monetario; aluminio sin alear; naftas excluidas para petroquímica; y miel natural, los cuales representaron el 60,9% de las exportaciones totales hacia ese destino. Las importaciones sumaron 571 millones de dólares, y los principales productos adquiridos fueron gasóleo (gasoil); gas natural licuado; productos inmunológicos, dosificados o acondicionados para la venta por menor n.c.o.p.; ácido fosfonometiliminodiacético, ácido trimetilfosfónico; y hulla bituminosa, sin aglomerar.

El comercio con USMCA representó 11,8% de las exportaciones y 12,0% de las importaciones totales.

China

El intercambio comercial con China registró un saldo negativo de 658 millones de dólares. Las exportaciones sumaron 309 millones de dólares, con una caída interanual de 16,7% (-62 millones de dólares), como consecuencia de menores ventas de PP. El 51,4% de los despachos se concentró en carne bovina, deshuesada, congelada; y en aceite de soja en bruto, incluso desgomado.

Las importaciones totalizaron 967 millones de dólares y se redujeron 22,8% con respecto a abril de 2022 (-286 millones de dólares), debido principalmente a la baja de BI (-132 millones de dólares) y de BK (-126 millones de dólares). La caída de BI se atribuyó esencialmente a menores compras de suministros industriales elaborados n.e.o.p. (-126 millones de dólares). En cuanto a los BK, el descenso más significativo se registró en las importaciones de computadoras y teléfonos (-69 millones de dólares) (ver cuadro 37).

A nivel de capítulos, los productos comprendidos en el 85, el 84, el 29, el 39 y el 87 totalizaron 685 millones de dólares y equivalieron al 70,8% del total importado desde China. En particular, las adquisiciones correspondientes al capítulo 85 fueron por 282 millones de dólares, 29,2% del total de las compras realizadas a este país. A nivel de productos, el 16,3% de las importaciones estuvo compuesto por circuitos impresos con componentes eléctricos o electrónicos montados para aparatos eléctricos de telefonía o telegrafía; partes de aparatos para tratamiento de materias mediante operaciones que impliquen cambio de temperatura, n.c.o.p.; partes n.c.o.p., para aparatos eléctricos de telefonía o telegrafía con hilos, de telecomunicación por corriente portadora o digital; glifosato; máquinas automáticas para procesamiento de datos; y por grupo electrógeno de energía eólica.

El comercio con China constituyó el 5,2% de las exportaciones y el 16,1% de las importaciones totales.

ASEAN

El intercambio comercial con ASEAN registró un superávit de 91 millones de dólares. Las exportaciones sumaron 495 millones de dólares, con una caída interanual de 42,8% (-371 millones de dólares), debido principalmente al descenso en las ventas de PP y de MOA. De los diez países que componen el bloque, Viet Nam, Malasia e Indonesia, en ese orden, absorbieron el 91,2% de las exportaciones totales a la región. El 87,9% de las ventas estuvo compuesto por harina y pellets de la extracción del aceite de soja; y por maíz en grano.

Las importaciones alcanzaron un total de 404 millones de dólares, lo que implica una suba de 1,8% respecto al mismo mes del año anterior (7 millones de dólares). El principal origen de las compras fue Viet Nam (37,3% del total). El 40,4% correspondió a circuitos impresos con componentes eléctricos o electrónicos montados para aparatos eléctricos de telefonía o telegrafía; gasóleo (gasoil); partes n.c.o.p. para aparatos eléctricos de telefonía o telegrafía; motores de émbolo; y calzado deportivo.

Viet Nam fue el sexto país de destino de las exportaciones en abril: representó 4,2% del total y fue el primer destino a nivel regional (50,3%). El intercambio comercial registró un saldo positivo de 98 millones de dólares. Las ventas al exterior alcanzaron 249 millones de dólares, con una reducción interanual de 41,1% (-174 millones de dólares), debido fundamentalmente a menores ventas de PP. El principal producto fue harina y pellets de la extracción del aceite de soja, que representó el 58,4% de las exportaciones hacia este destino. Las importaciones ascendieron a 151 millones de dólares.

El comercio con ASEAN representó 8,4% de las exportaciones y 6,7% de las importaciones totales.

Chile

El intercambio comercial con este país fue superavitario en 346 millones de dólares. Se registraron exportaciones por 420 millones de dólares, con una caída de 4,5% respecto al mismo mes del año anterior (-20 millones de dólares), principalmente por menores ventas de PP y de MOA. A nivel de productos, el 52,8% estuvo compuesto por gas natural en estado gaseoso; vehículos para transporte de mercancías, de peso total con carga máxima \leq a 5 t; maíz en grano; y por aceite de soja refinado.

Las importaciones desde Chile sumaron 74 millones de dólares y registraron un aumento interanual de 7,2% (5 millones de dólares), debido especialmente a mayores compras de BI. En relación con los productos importados, el 43,0% del total estuvo compuesto por alambre de cobre refinado; ferromolibdeno; salmones; y papel y cartón estucados, multicapas, n.c.o.p.

El comercio con Chile constituyó el 7,1% de las exportaciones y el 1,2% de las importaciones totales.

Magreb y Egipto

El comercio con esta zona económica registró un superávit de 222 millones de dólares. Las exportaciones sumaron 258 millones de dólares y disminuyeron 58,5% respecto a abril de 2022 (-364 millones de dólares), fundamentalmente por los menores envíos de PP. Las exportaciones a Egipto y Marruecos representaron 51,6% y 25,2% del total, respectivamente, y el 85,2% de las ventas al bloque se concentró en maíz en grano; y en harina y pellets de la extracción del aceite de soja.

Las importaciones totalizaron 36 millones de dólares, con un descenso interanual de 53,2% (-41 millones de dólares), especialmente por la disminución en las compras de BI. El principal origen fue Marruecos (63,5% del total), y el 78,1% de las adquisiciones desde la zona correspondió a fosfato diamónico; partes para aparatos receptores de radiotelefonía, radiotelegrafía, radiodifusión, televisión, videomonitores y videoproyectores; partes y accesorios de carrocerías n.c.o.p.; y a fosfato monoamónico.

El intercambio comercial con “Magreb y Egipto” representó 4,4% de las exportaciones y 0,6% de las importaciones totales.

Medio Oriente

Con Medio Oriente se registró un superávit de 167 millones de dólares. Las exportaciones totalizaron 266 millones de dólares, con un descenso de 55,7% respecto a igual mes de 2022 (-334 millones de dólares), fundamentalmente como resultado de menores ventas de MOA y de CyE. De los países que conforman la zona, los tres primeros destinos representaron el 61,2% del total: Arabia Saudita, Jordania y Yemen, en ese orden. Arabia Saudita acumuló el 31,4% del total de envíos al bloque. En referencia a los productos vendidos, el 73,3% estuvo concentrado en harina y pellets de la extracción del aceite de soja; y en maíz en grano.

Las importaciones desde esta zona fueron por 99 millones de dólares, con una caída interanual de 64,0% (-176 millones de dólares), debido esencialmente a menores adquisiciones de CyL. El principal origen fue Arabia Saudita (71,9% del total) y el 77,5% de las compras correspondió a gasóleo (gasoil).

El comercio con Medio Oriente constituyó el 4,5% de las exportaciones y el 1,6% de las importaciones totales.

India

Se registró un superávit de 123 millones de dólares con este país. Las exportaciones fueron de 295 millones de dólares y disminuyeron 38,2% con respecto al mismo mes del año anterior (-182 millones de dólares), debido fundamentalmente a menores ventas de MOA. El 96,3% de las exportaciones se concentró en aceite de soja en bruto, incluso desgomado; y en aceite de girasol en bruto.

Las importaciones fueron de 171 millones de dólares, con una disminución interanual de 5,0% (-9 millones de dólares), fundamentalmente por menores adquisiciones de BI. El 43,9% del total estuvo compuesto por gasóleo (gasoil).

El comercio con India representó el 5,0% de las exportaciones y el 2,8% de las importaciones totales.

6. Análisis del primer cuatrimestre de 2023

Durante el primer cuatrimestre de 2023, las exportaciones argentinas totalizaron 21.790 millones de dólares, lo que significó una baja de 21,3%, y las importaciones fueron por 23.259 millones de dólares, con un descenso de 6,4%. El balance comercial arrojó un saldo negativo de 1.469 millones de dólares.

Gráfico 5. Exportaciones, importaciones y saldo comercial, en millones de dólares. Cuatrimestres 2013-2023

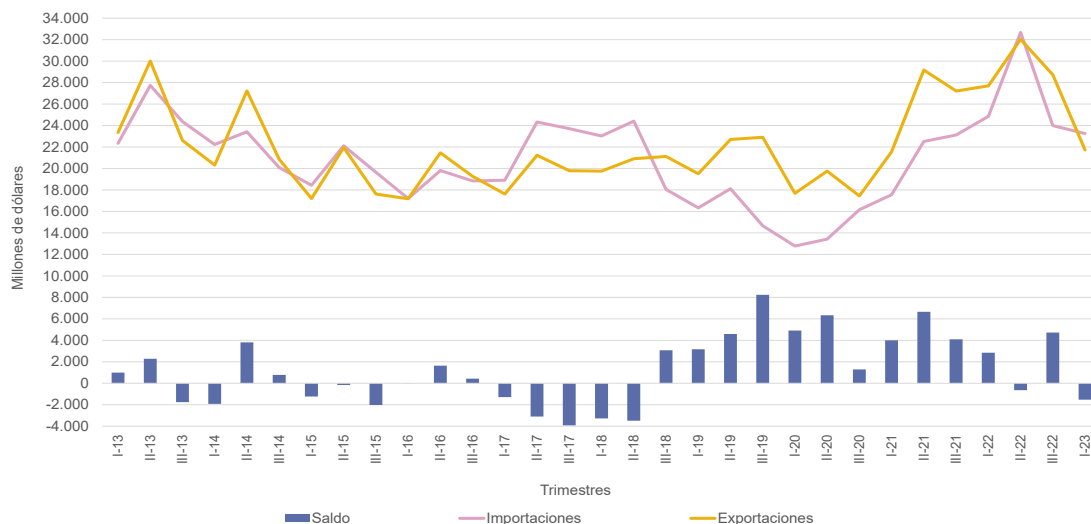

Fuente: INDEC, Dirección Nacional de Estadísticas del Sector Externo y Cuentas Internacionales.

Exportaciones del primer cuatrimestre de 2023

En el primer cuatrimestre de 2023, las exportaciones argentinas fueron lideradas por los rubros MOA y MOI, que representaron respectivamente 35,8% y 30,6% de las exportaciones totales; les siguieron en importancia PP, con 21,4%, y CyE, que acumuló 12,2% de los despachos al exterior (cuadro 6).

Los tres productos más importantes de exportación fueron harina y pellets de la extracción del aceite de soja (23040010); maíz en grano, excluido para siembra (10059010); y vehículos automóviles para transporte de mercancías (diésel o semidiésel) con carga máxima <= a 5 t n.c.o.p. (87042190), que representaron 11,7%, 8,7% y 6,6%, respectivamente (ver Sistema de Consulta de Comercio Exterior de Bienes: <https://comex.indec.gob.ar/#/>).

Brasil, Estados Unidos y Chile fueron los tres principales destinos de las exportaciones, y concentraron respectivamente 17,6%, 8,5% y 7,3% de los despachos argentinos al exterior.

Gráfico 6. Exportaciones por grandes rubros, según participación porcentual



Gráfico 7. Importaciones por usos económicos, según participación porcentual



Importaciones del primer cuatrimestre de 2023

BI, PyA y BK fueron los principales usos económicos importados durante los cuatro primeros meses de 2023. Representaron 39,6%, 21,3% y 14,6%, respectivamente y concentraron el 75,5% de las compras argentinas al exterior (cuadro 8).

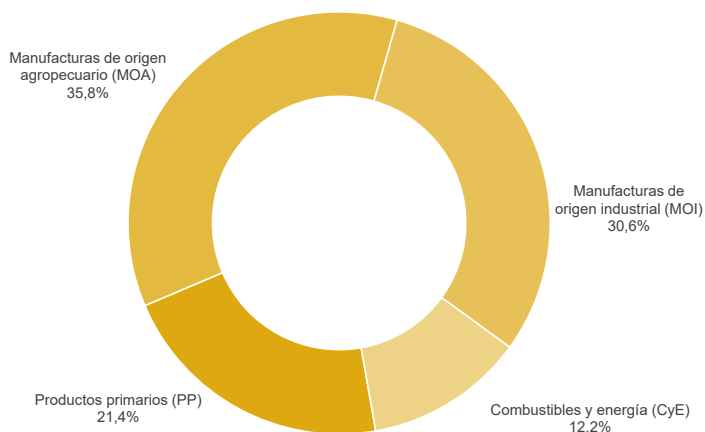
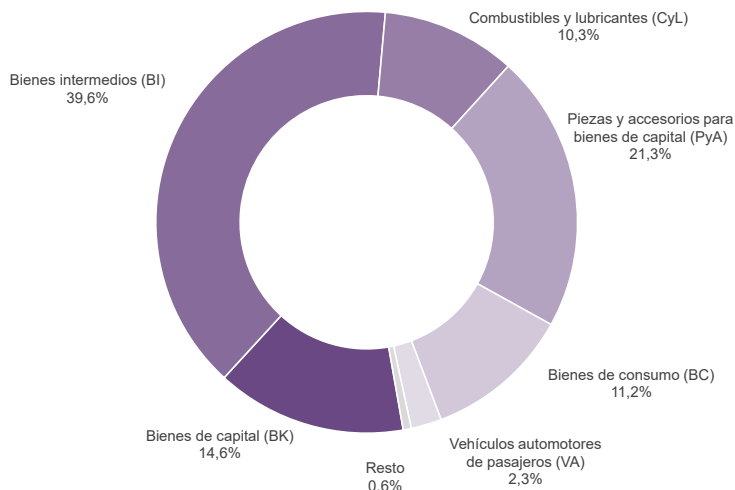
Los principales productos adquiridos del exterior fueron porotos de soja, incluso quebrantados, excluidos para siembra (12019000); gasóleo (gasoil) (27101921); y circuitos impresos con componentes eléctricos o electrónicos montados para teléfonos, incluidos celulares (85177010), que representaron respectivamente 7,8%, 4,3% y 2,1% de las importaciones (ver Sistema de Consulta de Comercio Exterior de Bienes: <https://comex.indec.gob.ar/#/>).

El origen de las importaciones estuvo encabezado por Brasil, China y Estados Unidos, que representaron 24,0%, 17,8% y 10,8% de las compras argentinas, respectivamente.

Cuadro 13.

Balanza comercial argentina por principales secciones y capítulos de la Nomenclatura Común del Mercosur.
En millones de dólares y variaciones porcentuales. Primer cuatrimestre de 2023 respecto al primer cuatrimestre de 2022

Sección/capítulo	Primer cuatrimestre de 2023				
	Exportaciones ^e	Variación porcentual	Importaciones [*]	Variación porcentual	Saldo [*]
	Millones de dólares	%	Millones de dólares	%	Millones de dólares
Total general	21.790	-21,3	23.259	-6,4	-1.469
I-Animales vivos y productos del reino animal	2.118	-11,0	86	-40,7	2.033
02-Carne y despojos comestibles	1.048	-17,2	30	-55,2	1.018
03-Pescados y crustáceos, moluscos y demás invertebrados acuáticos	562	1,3	22	-50,0	539
04-Leche y productos lácteos; huevos de ave; miel natural; otros	481	-7,9	11	-8,3	470
Resto sección I	28	-22,2	22	-	6
II-Productos del reino vegetal	4.156	-44,6	2.146	125,7	2.010
07-Hortalizas, plantas, raíces y tubérculos alimenticios	200	-12,3	13	18,2	187
08-Frutas; cortezas de agrios (cítricos), melones o sandías	172	-8,0	185	9,5	-14
10-Cereales	3.035	-52,7	9	200,0	3.026
11-Productos de molinería; malta; almidón; otros	228	12,9	12	20,0	215
12-Semillas y frutos oleaginosos; paja y forraje; otros	460	13,3	1.847	175,7	-1.387
Resto sección II	62	3,3	80	-9,1	-18
III-Grasas y aceites animales o vegetales	2.057	-22,2	40	-51,2	2.017
IV-Productos de las industrias alimentarias, bebidas y tabaco	3.635	-26,2	386	2,1	3.249
19-Preparaciones a base de cereales, harina, almidón; otros	76	-3,8	28	16,7	48
20-Preparaciones de hortalizas, de frutas u otros frutos; otros	228	1,3	23	-37,8	205
22-Bebidas, líquidos alcohólicos y vinagre	244	-12,9	39	2,6	204
23-Residuos y desperdicios de las industrias alimentarias; otros	2.869	-29,6	49	25,6	2.820
Resto sección IV	217	-18,4	246	2,1	-29
V-Productos minerales	2.377	2,5	2.666	-21,5	-289
26-Minerales metalíferos, escorias y cenizas	113	29,9	256	-7,2	-143
27-Combustibles, aceites y ceras minerales; otros	2.230	1,1	2.354	-22,9	-124
Resto sección V	33	17,9	56	-17,6	-22
VI-Productos de industrias químicas o de las industrias conexas	1.449	-33,1	3.588	-20,3	-2.139
28-Productos químicos inorgánicos; otros	367	71,5	333	-3,5	33
29-Productos químicos orgánicos	141	-18,0	1.044	-24,8	-903
30-Productos farmacéuticos	279	9,4	942	-23,5	-663
31-Abonos	23	15,0	216	-51,2	-193
32-Extractos curtientes o tintóreos; taninos y sus derivados; otros	32	-22,0	173	-13,9	-140
33-Aceites esenciales y resinoides; preparaciones de perfumería; otros	107	-18,3	167	9,9	-60
34-Jabones, agentes de superficie orgánicos; otros	62	-11,4	138	-9,2	-75
38-Productos diversos de las industrias químicas	371	-69,0	479	-2,2	-108
Resto sección VI	67	-4,3	96	-4,0	-29
VII-Plástico, caucho y sus manufacturas	332	-27,2	1.440	-13,9	-1.108
39-Plástico y sus manufacturas	274	-29,4	1.040	-14,4	-766
40-Caucho y sus manufacturas	57	-16,2	399	-12,5	-342
VIII-Pieles, cueros y sus manufacturas	142	-11,3	56	14,3	86
IX-Madera, corcho y sus manufacturas, carbón vegetal, cestería	83	-21,0	60	-10,4	23
X-Pasta de madera; papel o cartón	104	-25,2	394	-4,4	-290
XI-Materias textiles y sus manufacturas	75	-57,1	515	-21,1	-440
XII-Calzado, sombreros, paraguas, bastones, plumas, flores artificiales y otros	3	-40,0	249	14,7	-246
XIII-Manufacturas de piedra, yeso, cemento, amianto, mica, cerámica y vidrio	53	6,0	188	-30,4	-135
XIV-Perlas finas, piedras y metales preciosos y su manufactura; bisutería; monedas	841	-11,8	36	-53,8	805
XV-Metales comunes y sus manufacturas	727	5,5	1.757	0,1	-1.029
72-Fundición, hierro y acero	119	-6,3	622	-8,5	-503
73-Manufacturas de fundición, hierro o acero	254	16,0	560	49,3	-306
74-Cobre y sus manufacturas	1	-	138	-25,4	-137
76-Aluminio y sus manufacturas	336	2,8	133	-28,9	203
82-Herramientas y útiles, artículos de cuchillería; otros, de metal común	5	-	111	-0,9	-106
Resto sección XV	13	30,0	193	-10,2	-180
XVI-Máquinas, aparatos y material eléctrico; sus partes y accesorios	495	10,5	5.921	-9,2	-5.426
84-Reactores nucleares, calderas, máquinas; otros	435	11,0	3.386	-10,6	-2.951
85-Máquinas, aparatos y material eléctrico, y sus partes; otros	60	7,1	2.535	-7,4	-2.475
XVII-Material de transporte	2.601	31,2	2.575	4,8	25
87-Vehículos automotores, tractores y otros; sus partes y accesorios	2.494	28,2	2.469	5,3	25
Resto sección XVII	106	171,8	106	-6,2	0
Resto de secciones y transacciones especiales	542	-7,0	1.156	-7,1	-614

Fuente: INDEC, Dirección Nacional de Estadísticas del Sector Externo y Cuentas Internacionales.

Cuadro 14.

Productos seleccionados de exportación según diferencias absolutas. Primer cuatrimestre de 2022 y 2023

Productos	Primer cuatrimestre		Diferencias interanuales
	2023 ^e	2022 [*]	
Millones de dólares			
Total de exportaciones	21.790	27.691	-5.901
Total de productos seleccionados	12.318	17.627	-5.309
10019900 Trigo y morcajo, excluidos trigo duro y para siembra	446	2.825	-2.379
23040010 Harina y pellets de la extracción del aceite de soja	2.539	3.739	-1.200
10059010 Maíz en grano, excluido para siembra	1.905	2.756	-851
38260000 Biodiésel y sus mezclas, sin aceites de petróleo o de mineral bituminoso	164	877	-713
15071000 Aceite de soja en bruto, incluso desgomado	1.389	2.005	-616
87042190 Vehículos automotores para transporte de mercancías, con motor de émbolo, de encendido por compresión (diésel o semidiésel) de peso total con carga máxima <= a 5 t n.c.o.p.	1.435	1.034	401
27090010 Aceites crudos de petróleo	1.069	1.280	-211
87032100 Vehículos automotores para transporte de personas, de cilindrada <= a 1.000 cm ³ con motor de émbolo o pistón, de encendido por chispa	185	1	184
27112100 Gas natural en estado gaseoso	384	203	181
10039080 Cebada en grano, excluida cervecera	382	542	-160
02023000 Carne bovina, congelada, deshuesada	583	735	-152
28369100 Carbonato de litio	s	144	+s
27101922 Fueloil	115	8	107
03061790 Camarones, langostinos y demás decápodos Natantia, congelados, excluidos de agua fría y enteros	238	152	86
04022110 Leche entera, en polvo, gránulos o similares, sin azucarar, con contenido de materias grasas > a 1,5%	138	220	-82
88024090 Aviones y demás aeronaves, de peso en vacío > a 15.000 kg, excluidas a turbohélice	s	s	+s
71081210 Oro para uso no monetario, formas en bruto, excluido en polvo, de aleación dorada o bullón dorado	688	762	-74
76011000 Aluminio sin alear	s	s	+s
52010020 Algodón sin cardar ni peinar, simplemente desmotado	2	70	-68
87032310 Vehículos automotores principalmente para el transporte de personas, de cilindrada > a 1.500 cm ³ y <= a 3.000 cm ³ , con capacidad <= a 6 personas	42	103	-61
Resto	9.472	10.064	-592

Nota: para el caso de secreto estadístico, la diferencia interanual positiva se indica con “+s”, en tanto la negativa con “-s”.
Fuente: INDEC, Dirección Nacional de Estadísticas del Sector Externo y Cuentas Internacionales.

Cuadro 15.

Productos seleccionados de importación según diferencias absolutas. Primer cuatrimestre de 2022 y 2023

Productos	Primer cuatrimestre		Diferencias interanuales
	2023 [*]	2022 [*]	
Millones de dólares			
Total de importaciones	23.259	24.852	-1.593
Total de productos seleccionados	4.983	4.824	159
12019000 Porotos de soja, incluso quebrantados, excluidos para siembra	1.810	631	1.179
27101921 Gasóleo (gasoil)	1.006	1.607	-601
73051100 Tubos soldados por arco sumergido, hierro, acero, diámetro exterior > a 406,4 mm utilizados en oleoductos y gasoductos	211	0	211
27160000 Energía eléctrica	294	98	196
30022029 Vacunas para medicina humana acondicionadas para la venta por menor n.c.o.p.	110	286	-176
84718000 Unidades de máquinas automáticas para tratamiento o procesamiento de datos n.c.o.p.	4	164	-160
27101922 Fueloil	110	243	-133
27112100 Gas natural en estado gaseoso	223	327	-104
29313912 Glifosato y su sal de monoisopropilamina	79	178	-99
84713012 Máquinas automáticas para tratamiento o procesamiento de datos, portátiles, sin fuente exterior de energía, de peso < a 3,5 kg con teclado alfanumérico de por lo menos 70 teclas y con una pantalla de área > a 140 cm ² y < a 560 cm ²	53	147	-94
85177010 Circuitos impresos con componentes eléctricos o electrónicos montados para teléfonos, incluidos celulares; los demás aparatos de emisión, transmisión o recepción de voz, imagen u otros datos, incluidos los de comunicación en red	478	387	91
27101259 Gasolinas, excluidas de aviación	268	348	-80
84713019 Máquinas automáticas para tratamiento o procesamiento de datos, portátiles, sin fuente exterior de energía, de peso > a 3,5 kg y <= a 10 kg n.c.o.p.	55	127	-72
87084080 Cajas de cambio para vehículos automotores n.c.o.p.	263	192	71
31021010 Urea con contenido de nitrógeno, calculado sobre producto anhidro seco, > a 45% en peso	19	89	-70
Resto	18.276	20.028	-1.752

Fuente: INDEC, Dirección Nacional de Estadísticas del Sector Externo y Cuentas Internacionales.

Cuadro 16.

Exportación según principales productos y países de destino. Primer cuatrimestre de 2023

Rubro	Productos principales		Millones de dólares	Variación porcentual 2023*/2022*	Participación porcentual	Principales países de destino
Total de exportaciones			21.790	-21,3	100,0	
Total de productos seleccionados			15.631	-25,7	71,7	
MOA	23040010	Harina y pellets de la extracción del aceite de soja	2.539	-32,1	11,7	Indonesia, Viet Nam, Malasia, Polonia, Italia
PP	10059010	Maíz en grano, excluido para siembra	1.905	-30,9	8,7	Malasia, Viet Nam, Perú, Argelia, Egipto
MOI	87042190	Vehículos automóbiles para transporte de mercancías, con motor de émbolo, de encendido por compresión (diésel o semidiésel) de peso total con carga máxima <= a 5 t n.c.o.p.	1.435	38,8	6,6	Brasil, Chile, Perú, Colombia, Guatemala
MOA	15071000	Aceite de soja en bruto, incluso desgomado	1.389	-30,7	6,4	India, Perú, Bangladesh, República Dominicana, Marruecos
CyE	27090010	Aceites crudos de petróleo	1.069	-16,5	4,9	Estados Unidos, Brasil, Perú, Emiratos Árabes Unidos, Malasia
MOI	71081210	Oro para uso no monetario, formas en bruto, excluido en polvo, de aleación dorada o bullón dorado	688	-9,7	3,2	Suiza, Estados Unidos, India, Canadá
MOA	02023000	Carne bovina, congelada, deshuesada	583	-20,6	2,7	China, Israel, Estados Unidos, Brasil, Alemania
PP	10019900	Trigo y morcajo, excluidos trigo duro y para siembra	446	-84,2	2,0	Brasil, Indonesia, Perú, Colombia, República Dominicana
CyE	99980100	Aprovisionamiento de combustibles y lubricantes a buques y aeronaves	430	-8,0	2,0	Indeterminado, Estados Unidos, Alemania, España, Panamá
CyE	27112100	Gas natural en estado gaseoso (*)	384	89,1	1,8	Chile, Uruguay
PP	10039080	Cebada en grano, excluida cervecera	382	-29,6	1,8	China, Brasil
PP	12024200	Maníes sin tostar ni cocer de otro modo, excluidos para siembra, sin cáscara, incluso quebrantados	305	13,1	1,4	Países Bajos, Reino Unido, Polonia, Argelia, Bélgica
MOI	87032210	Vehículos automóbiles principalmente para el transporte de personas, de cilindrada > a 1.000 cm³ y <= a 1.500 cm³, con capacidad <= a 6 personas	295	-12,4	1,4	Brasil, Colombia, Perú, Uruguay, Chile
MOI	28369100	Carbonato de litio	s	104,0	s	Japón, China, Estados Unidos, República de Corea, Reino Unido
MOA	15121110	Aceite de girasol, en bruto	293	-9,9	1,3	India, México, Brasil, Sudáfrica, Mozambique
MOA	02013000	Carne bovina, fresca o refrigerada, deshuesada	262	-5,8	1,2	Alemania, Países Bajos, Chile, Israel, Estados Unidos
PP	03061790	Camarones, langostinos y demás decápodos Natantia, congelados, excluidos de agua fría y enteros	238	56,3	1,1	China, España, Tailandia, Perú, Estados Unidos
MOI	76011000	Aluminio sin alear	s	+s	s	Estados Unidos, España, Brasil, Japón, Países Bajos
MOI	87033390	Vehículos automóbiles principalmente para el transporte de personas, de cilindrada > a 2.500 cm³, con motor de émbolo o pistón, encendido por compresión (diésel o semidiésel), n.c.o.p.	s	+s	s	Brasil, Perú, Paraguay, Colombia, Panamá
MOA	22042100	Vinos no espumosos, mosto de uva, en que la fermentación se ha impedido o cortado añadiendo alcohol, en recipientes <= a 2 l	198	-9,6	0,9	Estados Unidos, Brasil, Reino Unido, Canadá, México
MOI	87032100	Vehículos automóbiles para transporte de personas, de cilindrada <= a 1.000 cm³ con motor de émbolo o pistón, de encendido por chispa	185	///	0,8	Brasil, Paraguay, Francia, Estados Unidos, Uruguay
CyE	27101249	Naftas, excluidas para petroquímica	182	-14,6	0,8	Estados Unidos, Paraguay, Brasil, Chile, República Dominicana
MOI	38260000	Biodiésel y sus mezclas, sin aceites de petróleo o de mineral bituminoso	164	-81,2	0,8	Países Bajos
PP	10039010	Cebada cervecera	156	-6,6	0,7	Brasil, Colombia, Perú, China, Ecuador
MOI	71069100	Plata (incluida la plata dorada y la platinada) en bruto, excluida en polvo	147	-22,7	0,7	Canadá, Suiza, Alemania
MOA	04022110	Leche entera, en polvo, gránulos o similares, sin azucarar, con contenido de materias grasas > a 1,5%	138	-37,5	0,6	Brasil, Argelia, Perú, Emiratos Árabes Unidos, Canadá
PP	03074310	Calamares y potas congelados	128	-11,3	0,6	República de Corea, China, Singapur, Tailandia, España
CyE	27101922	Fueloil	115	1.278,5	0,5	Bahamas, Uruguay, India, Brasil, Estados Unidos
PP	08083000	Peras frescas	114	-0,3	0,5	Brasil, Estados Unidos, Rusia, Italia, Canadá
CyE	27111290	Propano licuado excluido crudo	113	-25,7	0,5	Brasil, Chile, República Dominicana, Sudáfrica, Paraguay
PP	26161000	Minerales de plata y sus concentrados	108	+s	0,5	Bélgica, República de Corea, Perú, Alemania, Japón
MOA	11071010	Malta (de cebada y otros cereales) sin tostar	107	22,7	0,5	Brasil, Chile, Paraguay, Bolivia, Uruguay
MOI	84082090	Motores de émbolo, diésel o semidiésel, para vehículos automotores, cilindrada > a 3.500 cm³	105	1,0	0,5	Brasil, México, Estados Unidos, Bolivia
MOA	23025000	Salvados, moyuelos y demás residuos del cernido, de la molienda, o de otros tratamientos de las leguminosas	105	-15,8	0,5	Irlanda, Países Bajos, Reino Unido, España, Uruguay
CyE	27111300	Butanos licuados	103	-7,1	0,5	Brasil, Ghana, Chile, República Dominicana, Sudáfrica
CyE	27131100	Coque de petróleo sin calcinar	101	135,9	0,5	China, Países Bajos, Estados Unidos, Brasil, Chile
Resto			6.159	-7,5	28,3	

(*) Dato estimado, ya que a la fecha de la publicación no se cuenta con el dato final de la exportación (acorde a las normas para la exportación de gas por gasoductos, según la Resolución General 588/99 de la AFIP).

Nota: para el caso de secreto estadístico, la variación positiva se indica con "+s", en tanto la negativa con "-s".

Fuente: INDEC, Dirección Nacional de Estadísticas del Sector Externo y Cuentas Internacionales.

Cuadro 17. Importación según principales productos y países de origen. Primer cuatrimestre de 2023

Uso económico	Productos principales		Millones de dólares	Variación porcentual 2023*/2022*	Participación porcentual	Principales países de origen
Total de importaciones			23.259	-6,4	100,0	
Total de productos seleccionados			7.656	10,5	32,9	
BI	12019000	Porotos de soja, incluso quebrantados, excluidos para siembra	1.810	186,9	7,8	Paraguay, Brasil, Bolivia
CyL	27101921	Gasóleo (gasoil)	1.006	-37,4	4,3	Estados Unidos, India, Emiratos Árabes Unidos, Arabia Saudita, Malasia
PyA	85177010	Circuitos impresos con componentes eléctricos o electrónicos montados para teléfonos, incluidos celulares; los demás aparatos de emisión, transmisión o recepción de voz, imagen u otros datos, incluidos los de comunicación en red	478	23,4	2,1	Viet Nam, China, República de Corea, México, Israel
CyL	27160000	Energía eléctrica	294	199,0	1,3	Paraguay, Brasil, Uruguay, Bolivia, Chile
CyL	27101259	Gasolinas, excluidas de aviación	268	-23,0	1,2	Países Bajos, Italia, Turquía, España, Finlandia
PyA	87084080	Cajas de cambio para vehículos automóviles n.c.o.p.	263	36,4	1,1	Japón, Brasil, Filipinas, República de Corea, Alemania
PyA	87082999	Partes y accesorios de carrocerías para automóviles para transporte de personas, mercancías o usos especiales, n.c.o.p.	254	34,8	1,1	Brasil, Tailandia, México, Alemania, Marruecos
VA	87032210	Vehículos automóviles principalmente para el transporte de personas, de cilindrada > a 1.000 cm ³ y <= a 1.500 cm ³ , con capacidad <= a 6 personas	235	-1,3	1,0	Brasil, China, México, India, Hungría
CyL	27112100	Gas natural en estado gaseoso	223	-31,7	1,0	Bolivia
BI	30021590	Productos inmunológicos, dosificados o acondicionados para la venta por menor n.c.o.p.	214	-12,8	0,9	Irlanda, Alemania, Suiza, Estados Unidos, Italia
BI	73051100	Tubos soldados por arco sumergido, hierro, acero, diámetro exterior > a 406,4 mm utilizados en oleoductos y gasoductos	211	///	0,9	Brasil, República de Corea, México, Italia, Panamá
BI	26011210	Aglomerados de hierro por proceso de pelletización, de diámetro >= a 8 mm y <= a 18 mm	203	-1,1	0,9	Brasil, Canadá
VA	87032310	Vehículos automóviles principalmente para el transporte de personas, de cilindrada > a 1.500 cm ³ y <= a 3.000 cm ³ , con capacidad <= a 6 personas	201	-20,1	0,9	Brasil, México, Alemania, Francia, Colombia
PyA	85177099	Partes n.c.o.p., para teléfonos, incluidos celulares; aparatos de emisión, transmisión o recepción de voz, imagen u otros datos, incluidos los de comunicación en red	183	6,5	0,8	Viet Nam, China, República de Corea, Hong Kong, Estados Unidos
PyA	87089990	Partes y accesorios para vehículos automóviles n.c.o.p.	180	18,9	0,8	Brasil, Tailandia, México, Alemania, China
Resto	99980400	Bienes despachados mediante servicios postales	132	-32,8	0,6	Indeterminado
BC	08039000	Bananas frescas o secas, excluidos los plátanos	122	18,7	0,5	Ecuador, Bolivia, Paraguay, Brasil, Colombia
CyL	27011200	Hulla bituminosa, sin aglomerar	121	-29,6	0,5	Estados Unidos, Australia, Colombia, Brasil, Indonesia
PyA	85299020	Partes para aparatos receptores de radiodifusión, monitores y proyectores; aparatos receptores de televisión	117	-27,7	0,5	China, Egipto, Viet Nam, Indonesia, Tailandia
BC	30049069	Medicamentos acondicionados para la venta por menor, con compuestos heterocíclicos con heteroátomos de nitrógeno, n.c.o.p.	115	-12,6	0,5	Irlanda, Alemania, Singapur, Suiza, España
CyL	99980100	Aprovisionamiento de combustibles y lubricantes a buques y aeronaves	115	75,9	0,5	Indeterminado
PyA	84082030	Motores de émbolo (pistón), de encendido por compresión, diésel o semidiésel, para vehículos automotores, de cilindrada > a 2.500 cm ³ y <= a 3.500 cm ³	111	74,6	0,5	Tailandia, Hungría, Reino Unido, India, Brasil
CyL	27101922	Fueloil	110	-54,6	0,5	Brasil, Países Bajos, Reino Unido, Argentina, Grecia
BI	30022029	Vacunas para medicina humana acondicionadas para la venta por menor n.c.o.p.	110	-61,5	0,5	Alemania, Estados Unidos, Bélgica, España, Rusia
PyA	84073490	Motores de émbolo (pistón) alternativo, de cilindrada > a 1.000 cm ³ de los tipos utilizados para la propulsión de vehículos terrestres, excluidos monocilíndricos	109	62,0	0,5	Brasil, India, Indonesia, México, Japón
BI	28182010	Alúmina calcinada	97	10,2	0,4	Australia, Brasil, Alemania, Estados Unidos, Reino Unido
BI	29313917	Ácido fosfonometiliminodiacético; ácido trimetilfosfónico	97	18,6	0,4	Estados Unidos, Brasil, China
PyA	87083090	Frenos y servofrenos y sus partes de vehículos automóviles excluidas las guarniciones de frenos montadas	94	31,1	0,4	Brasil, Tailandia, México, España, China
PyA	85443000	Juegos de cables para bujías de encendido y otros juegos de cables utilizados en los medios de transporte	92	15,3	0,4	Brasil, Paraguay, Uruguay, Tailandia, México
PyA	84082020	Motores de émbolo (pistón), de encendido por compresión, diésel o semidiésel, para vehículos automotores, de cilindrada > a 1.500 cm ³ y <= a 2.500 cm ³	91	18,7	0,4	Alemania, Tailandia, Francia, India, Brasil
Resto			15.603	-12,9	67,1	

Fuente: INDEC, Dirección Nacional de Estadísticas del Sector Externo y Cuentas Internacionales.

Cuadro 18. Balanza comercial, por zonas económicas y países seleccionados. Primer cuatrimestre de 2023, variación interanual y participación porcentual de 2022 y 2023

Zonas económicas y países seleccionados	Primer cuatrimestre								
	Exportación ^e		Importación [*]		Saldo [*]	Participación porcentual			
						Exportación ^e		Importación [*]	
	Millones de dólares	Var. %	Millones de dólares	Var. %	Millones de dólares	2023 [*]	2022 [*]	2023 [*]	2022 [*]
Total	21.790	-21,3	23.259	-6,4	-1.469	100,0	100,0	100,0	100,0
Mercosur	4.778	7,4	7.338	28,4	-2.559	21,9	16,1	31,5	23,0
Chile	1.583	-9,6	258	-4,8	1.325	7,3	6,3	1,1	1,1
Resto de ALADI	1.900	15,2	634	-16,1	1.266	8,7	6,0	2,7	3,0
SICA	435	24,6	14	55,6	420	2,0	1,3	0,1	0,0
USMCA (1)	2.351	-10,0	3.102	-1,4	-751	10,8	9,4	13,3	12,7
Unión Europea (2)	2.283	-36,8	3.525	-5,5	-1.242	10,5	13,0	15,2	15,0
Reino Unido	240	17,6	187	-25,2	54	1,1	0,7	0,8	1,0
Suiza	407	-4,7	176	-10,7	231	1,9	1,5	0,8	0,8
CEI	131	-17,6	46	-70,3	85	0,6	0,6	0,2	0,6
ASEAN	1.660	-38,9	1.476	2,6	184	7,6	9,8	6,3	5,8
China	1.533	-5,5	4.130	-27,0	-2.597	7,0	5,9	17,8	22,8
República de Corea	256	-42,7	189	-21,6	67	1,2	1,6	0,8	1,0
Japón	186	-9,7	408	11,8	-222	0,9	0,7	1,8	1,5
India	888	-35,7	505	-14,6	383	4,1	5,0	2,2	2,4
Medio Oriente	868	-41,9	342	-67,9	526	4,0	5,4	1,5	4,3
Magreb y Egipto	902	-44,6	138	3,0	764	4,1	5,9	0,6	0,5
SACU	79	-65,7	59	-11,9	20	0,4	0,8	0,3	0,3
Oceanía	185	-38,5	118	-24,4	67	0,8	1,1	0,5	0,6
Resto del mundo	1.124	-54,2	615	-32,5	509	5,2	8,9	2,6	3,7

(1) El USMCA, en vigencia desde el 1 de julio de 2020, reemplaza el NAFTA.

(2) Desde febrero de 2020, la Unión Europea quedó conformada por un total de 27 países.

Nota: los totales incluyen zonas francas y territorios asociados.

Fuente: INDEC, Dirección Nacional de Estadísticas del Sector Externo y Cuentas Internacionales.

Intercambio comercial según zonas económicas y países seleccionados. Primer cuatrimestre de 2023

Mercosur

Con esta zona se registró un déficit de 2.559 millones de dólares. Se trató del segundo en importancia después de China. Las exportaciones sumaron 4.778 millones de dólares; aumentaron 331 millones de dólares respecto de igual período de 2022. Las importaciones fueron de 7.338 millones de dólares, con un incremento de 1.622 millones de dólares (28,4%). El comercio con el Mercosur concentró 21,9% de las exportaciones argentinas totales y 31,5% de las importaciones.

Unión Europea

El comercio con este bloque arrojó un saldo negativo de 1.242 millones de dólares; fue el tercero en importancia luego de los registrados con China y Mercosur. Las exportaciones sumaron 2.283 millones de dólares, una disminución de 36,8% (-1.329 millones de dólares) con respecto al mismo período del año anterior. Las importaciones fueron de 3.525 millones de dólares y se redujeron 204 millones de dólares. Esta región concentró el 10,5% de las exportaciones argentinas totales y el 15,2% de las importaciones.

USMCA

El intercambio comercial con USMCA tuvo un déficit de 751 millones de dólares. Las exportaciones sumaron 2.351 millones de dólares, con una disminución de 261 millones de dólares respecto a igual período de 2022. Las importaciones fueron de 3.102 millones de dólares y disminuyeron 1,4% (44 millones de dólares). El comercio con USMCA equivalió a 10,8% del total de las exportaciones y 13,3% de las importaciones argentinas.

China

Con este país el intercambio comercial registró un saldo negativo de 2.597 millones de dólares, y fue el de mayor magnitud. Las exportaciones alcanzaron 1.533 millones de dólares, con una baja de 5,5% (-90 millones de dólares) con respecto al mismo período de 2022. Las importaciones sumaron 4.130 millones de dólares y disminuyeron 1.525 millones de dólares (-27,0%). El intercambio con China representó 7,0% de las exportaciones y 17,8% de las importaciones argentinas totales.

ASEAN

El comercio con este bloque tuvo un superávit de 184 millones de dólares. Las exportaciones alcanzaron 1.660 millones de dólares, con una baja de 1.057 millones de dólares respecto de igual período de 2022. Entre los países miembro se destacaron Viet Nam y Malasia, que con 1.046 millones de dólares absorbieron el 63,0% de los despachos nacionales al bloque. Las importaciones sumaron 1.476 millones de dólares y se incrementaron en 38 millones de dólares. El comercio con ASEAN significó 7,6% de las ventas y 6,3% de las compras totales al exterior.

Chile

El intercambio con Chile registró un superávit de 1.325 millones de dólares, el mayor de los registrados con los países y bloques incluidos en este informe. Las exportaciones se redujeron 168 millones de dólares respecto al año anterior y totalizaron 1.583 millones de dólares (7,3% de las exportaciones totales), mientras que las importaciones cayeron 13 millones de dólares y sumaron 258 millones de dólares (1,1% del total importado).

Magreb y Egipto

Con este bloque el comercio arrojó un superávit de 764 millones de dólares. Las exportaciones sumaron 902 millones de dólares y disminuyeron 727 millones de dólares (-44,6%) respecto a igual período de 2022; mientras que las importaciones fueron por 138 millones de dólares, y aumentaron en 4 millones de dólares. Durante este cuatrimestre, el comercio con "Magreb y Egipto" significó 4,1% de las exportaciones y 0,6% de las importaciones totales.

Medio Oriente

El comercio con este bloque tuvo un superávit de 526 millones de dólares. Las exportaciones fueron por 868 millones de dólares y disminuyeron 625 millones de dólares respecto a igual período de 2022. Las importaciones totalizaron 342 millones de dólares y cayeron 67,9% (724 millones de dólares). El intercambio con Medio Oriente significó 4,0% de las exportaciones y 1,5% de las compras al exterior.

India

El intercambio comercial con India registró un superávit de 383 millones de dólares. Las exportaciones alcanzaron 888 millones de dólares, y disminuyeron 492 millones de dólares (-35,7%) respecto al mismo período del año anterior. Las importaciones totalizaron 505 millones de dólares y cayeron 14,6% con respecto a las de 2022 (-86 millones de dólares). En este período, el comercio con India representó el 4,1% de las exportaciones argentinas y el 2,2% de las importaciones.

Resto de ALADI

El intercambio comercial con "Resto de ALADI" fue superavitario en 1.266 millones de dólares, el segundo en importancia luego del registrado con Chile. Las exportaciones sumaron 1.900 millones de dólares, con un incremento de 250 millones de dólares respecto a igual período de 2022. Entre los países miembro se destacaron Perú y Colombia, que absorbieron el 79,4% de los despachos nacionales al bloque. Las importaciones sumaron 634 millones de dólares y disminuyeron 122 millones de dólares. El comercio con esta zona equivalió a 8,7% del total de las exportaciones y 2,7% de las importaciones argentinas.

6.2

Índices de valores, precios y cantidades y efecto de los términos del intercambio. Primer cuatrimestre de 2023 respecto a igual período de 2022

En el primer cuatrimestre de 2023, el saldo de la balanza comercial fue deficitario en 1.469 millones de dólares. Sin embargo, si hubiesen prevalecido los precios de igual período de 2022, el saldo comercial habría experimentado un déficit de 290 millones de dólares. Bajo este supuesto, y ante el incremento del Índice de precios de las importaciones (0,4%) y el descenso del Índice de precios de las exportaciones (-4,7%), el país registró una pérdida en los términos del intercambio de 1.173 millones de dólares.

La fórmula utilizada para el cálculo de la ganancia/pérdida del intercambio³ es la siguiente:

$$\frac{X_t - M_t}{IP_{Mt}} - \left(\frac{X_t}{IP_{Xt}} - \frac{M_t}{IP_{Mt}} \right)$$

X_t : exportaciones en millones de dólares FOB, para el período de cálculo (t).

M_t : importaciones en millones de dólares CIF, para el período de cálculo (t).

IP_{Xt} : $(IP_{Xt}/IP_{X(t-1)})$: Índice de precios de exportación con base en igual período del año anterior (t-1).

IP_{Mt} : $(IP_{Mt}/IP_{M(t-1)})$: Índice de precios de importación con base en igual período del año anterior (t-1).

El primer término de la fórmula corresponde al saldo comercial a valores corrientes, deflactado por el Índice de precios de las importaciones, con base en igual período del año anterior. Justifica la elección del IP_{Mt} como deflactor del saldo de la balanza comercial el supuesto de que la ganancia/pérdida de los términos del intercambio afectará fundamentalmente a la compra de importaciones.

El segundo término estima el saldo comercial a precios de igual período del año anterior. En el lapso considerado, los valores de cada término fueron de -1.463 millones de dólares y -290 millones de dólares, respectivamente, de donde se deduce la pérdida en los términos del intercambio.

Cuadro 19. Variaciones porcentuales de los índices de valores, precios y cantidades de las exportaciones e importaciones y efecto de los términos del intercambio, base 2004=100, según grandes rubros y usos económicos. Primer cuatrimestre de 2023 respecto a igual período de 2022

Rubros/usos	Primer cuatrimestre de 2023				
	Valor	Precio	Cantidad	A precios corrientes	A precios del acumulado al primer cuatrimestre de 2022
		%			Millones de dólares
Exportación	-21,3	-4,7	-17,4	21.790	22.879
Productos primarios (PP)	-42,4	2,9	-44,1		
Manufacturas de origen agropecuario (MOA)	-21,6	-5,5	-17,0		
Manufacturas de origen industrial (MOI)	-4,4	-7,8	3,7		
Combustibles y energía (CyE)	-0,4	-12,1	13,3		
Importación	-6,4	0,4	-6,8	23.259	23.169
Bienes de capital (BK)	-18,0	-1,7	-16,6		
Bienes intermedios (BI)	-2,4	5,1	-7,1		
Combustibles y lubricantes (CyL)	-21,2	-7,4	-14,9		
Piezas y accesorios para bienes de capital (PyA)	9,0	2,5	6,3		
Bienes de consumo (BC)	-9,4	-1,5	-8,0		
Vehículos automotores de pasajeros (VA)	-8,9	13,4	-19,7		
Resto	-30,4	.	.		
Saldo	-	-	-	-1.469	-290

Nota: la descomposición del valor de las importaciones de bienes en sus componentes de precios y cantidades, de los productos comprendidos en los usos económicos (bienes de capital, piezas y accesorios para bienes de capital, bienes de consumo durables y vehículos y automotores de pasajeros) se efectúa con índices de precios de los principales socios comerciales.

Las series mensuales de los Índices de precios y cantidades de comercio exterior (base 2004=100) se encuentran en: <https://www.indec.gov.ar/indec/web/Nivel4-Tema-3-2-41>.

Fuente: INDEC, Dirección Nacional de Estadísticas del Sector Externo y Cuentas Internacionales.

³ Ver metodología *Índices de precios y cantidades del comercio exterior*, punto 6: https://www.indec.gov.ar/ftp/cuadros/economia/metodologia_preciosycantidades.pdf

7.

Exportaciones netas de productos relacionados con la soja. Abril y primer cuatrimestre de 2023

En abril de 2023, las exportaciones netas (exportaciones menos importaciones) de los principales productos derivados del cultivo de la soja y sus subproductos alcanzaron el valor de 732 millones de dólares, 64,2% inferior a las registradas en igual mes del año anterior (-1.311 millones de dólares).

Las exportaciones sumaron 1.443 millones de dólares y descendieron 37,7% en términos interanuales (-875 millones de dólares). Este resultado fue producto de un descenso tanto de precios como de cantidades, de 11,8% y 29,4%, respectivamente.

En relación con las cantidades, descendieron las de biodiésel y sus mezclas (-34,8%); harina y pellets de la extracción del aceite de soja (-34,0%); porotos de soja, excluidos para siembra (-29,3%); y de aceite de soja en bruto (-23,7%), mientras que aumentaron las de aceite de soja refinado, en envases <= a 5 l (6,7%).

En cuanto a los precios, descendieron los de aceites de soja en bruto (-31,3%); aceite de soja refinado, en envases <= a 5 l (-17,1%); y de biodiésel y sus mezclas (-12,6%), a la vez que aumentaron los de poroto de soja, excluidos para siembra (3,5%); y de harina y pellets de la extracción del aceite de soja (1,7%).

Las importaciones fueron de 712 millones de dólares, 436 millones de dólares más que las registradas en igual período del año anterior. Las importaciones de porotos de soja se realizaron bajo el régimen de importaciones temporarias con el objetivo de ser industrializadas, y provinieron de Paraguay (60,7%), Brasil (35,0%) y Bolivia (4,3%).

Cuadro 20. Exportaciones netas de los principales productos de la soja. Variaciones absolutas y relativas. Abril y primer cuatrimestre de 2023

Principales productos de la soja	Abril				Primer cuatrimestre			
	2023*	2022*	Diferencia absoluta	Variación porcentual	2023*	2022*	Diferencia absoluta	Variación porcentual
	Millones de dólares		%		Millones de dólares		%	
Exportaciones netas	732	2.043	-1.311	-64,2	2.456	6.056	-3.600	-59,4
Exportación	1.443	2.318	-875	-37,7	4.283	6.721	-2.438	-36,3
12019000 Porotos de soja, incluso quebrantados, excluidos para siembra	3	4	-1	-26,9	37	12	25	211,3
15071000 Aceite de soja en bruto, incluso desgomado	403	769	-366	-47,6	1.389	2.005	-615	-30,7
15079011 Aceite de soja refinado, en envases <= a 5 l	23	26	-3	-11,5	94	80	14	18,0
23040010 Harina y pellets de de la extracción del aceite de soja	879	1.309	-430	-32,9	2.539	3.739	-1.200	-32,1
38260000 Biodiésel y sus mezclas, sin aceites de petróleo o de mineral bituminoso	120	210	-90	-43,0	164	877	-712	-81,2
Resto (1)	16	0	16	100,0	59	9	50	545,1
Importación	712	275	436	158,5	1.827	665	1.162	174,6
12019000 Porotos de soja, incluso quebrantados, excluidos para siembra	708	266	443	166,5	1.810	631	1.179	186,9
Resto (2)	3	9	-6	-66,7	18	35	-17	-49,3

(1) Incluye aceite de soja refinado (NCM: 15079019) y aceite de soja n.c.o.p. (NCM: 15079090) que se unificaron por aplicación del secreto estadístico.

(2) Incluye aceite de soja en bruto, incluso desgomado (NCM: 15071000), y harina y pellets de la extracción del aceite de soja (NCM: 23040010).

Nota: las bases de datos históricas de soja y supproductos, mensuales y acumuladas según país, en dólares y kilos, se encuentran disponibles para su descarga en el Sistema de Consulta de Comercio Exterior de Bienes:

https://comex.indec.gob.ar/?_ga=2.85762393.1346510258.1611573056-1509903781.1592436568#/database.

Fuente: INDEC, Dirección Nacional de Estadísticas del Sector Externo y Cuentas Internacionales.

En el siguiente gráfico se presenta la evolución mensual de la variación interanual de las exportaciones netas, en términos de precios y cantidades, y su correspondiente saldo, en millones de dólares.

Gráfico 8.

Variación interanual de las exportaciones netas de los principales productos de la soja en términos de precios y cantidades, en millones de dólares. Enero 2020-abril 2023

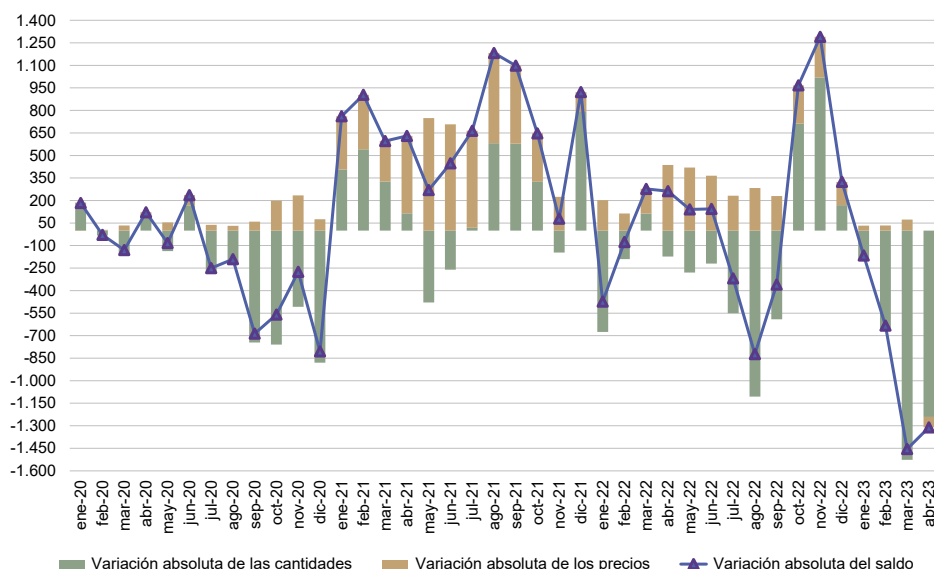

Fuente: INDEC, Dirección Nacional de Estadísticas del Sector Externo y Cuentas Internacionales.

En el primer cuatrimestre de 2023, las exportaciones netas (exportaciones menos importaciones) de los principales productos derivados del cultivo de la soja y sus subproductos alcanzaron el valor de 2.456 millones de dólares, 3.600 millones de dólares inferior (-59,4%) a las registradas en el mismo período del año anterior.

Las exportaciones de los principales productos relacionados con la soja y sus subproductos totalizaron 4.283 millones de dólares, con una baja de 36,3% en términos interanuales (-2.438 millones de dólares), como resultado de un descenso en las cantidades y en los precios de 33,0% y 5,2% respectivamente.

Respecto a las cantidades, descendieron las de biodiésel y sus mezclas (-79,7%); harina y pellets de la extracción del aceite de soja (-36,4%); y de aceite de soja en bruto (-13,9%), mientras que aumentaron las de poroto de soja, excluidos para siembra (127,8%); y de aceite de soja refinado, en envases <= a 5 l (23,9%).

En relación con los precios, descendieron los de aceite de soja en bruto (-19,8%); aceite de soja refinado, en envases <= a 5 l (-5,2%); y de biodiésel y sus mezclas (-8,2%). Por el contrario, aumentaron los precios de porotos de soja, excluidos para siembra (36,5%); y de harina y pellets de la extracción del aceite de soja (6,3%).

Por su parte, las importaciones de porotos de soja, excluidos para siembra, fueron de 1.810 millones de dólares, 1.179 millones de dólares más en comparación con igual período del año anterior.

8. Exportaciones netas del sector automotriz. Abril y primer cuatrimestre de 2023

Las exportaciones netas (exportaciones menos importaciones) del sector automotriz fueron deficitarias en 124 millones de dólares en abril, en tanto que en igual mes del año anterior arrojaron un saldo negativo de 240 millones de dólares. La reducción del déficit se debió a que la diferencia absoluta interanual de las exportaciones (140 millones de dólares) fue superior a la diferencia absoluta interanual de las importaciones (24 millones de dólares).

En el mes bajo análisis, las exportaciones netas de los vehículos para transporte de mercancías y de los vehículos para transporte de personas registraron un superávit de 416 millones de dólares y de 146 millones de dólares, respectivamente, mientras que las autopartes exhibieron un déficit de 686 millones de dólares.

Cuadro 21. Exportaciones netas del sector automotriz, según grupos de productos. Variaciones absolutas y relativas. Abril y primer cuatrimestre de 2023

Grupos de productos	Abril				Primer cuatrimestre			
	2023*	2022*	Diferencia absoluta	Variación porcentual	2023*	2022*	Diferencia absoluta	Variación porcentual
	Millones de dólares		%		Millones de dólares		%	
Exportaciones netas	-124	-240	116	48,3	-1.052	-1.156	104	9,0
Vehículos para transporte de personas	146	64	82	128,1	233	62	171	275,8
Vehículos para transporte de mercancías	416	266	150	56,4	1.360	868	492	56,7
Chasis, partes y neumáticos	-686	-570	-116	-20,4	-2.645	-2.087	-558	-26,7
Exportación	861	721	140	19,4	2.726	2.191	535	24,4
Vehículos para transporte de personas	278	251	27	10,8	787	673	114	16,9
Vehículos para transporte de mercancías	464	346	118	34,1	1.536	1.115	421	37,8
Chasis, partes y neumáticos	119	124	-5	-4,0	403	403	0	-
Importación	985	961	24	2,5	3.778	3.347	431	12,9
Vehículos para transporte de personas	132	187	-55	-29,4	554	611	-57	-9,3
Vehículos para transporte de mercancías	48	80	-32	-40,0	176	247	-71	-28,7
Chasis, partes y neumáticos	805	694	111	16,0	3.048	2.490	558	22,4

Nota: el grupo de productos se conformó en función del complejo automotriz, el cual está constituido por los vehículos para el transporte de mercancías y personas; los tractores y volquetes automotores concebidos para utilizarlos fuera de la red vial; y las denominadas autopartes.

Entre las autopartes se destacan motores y sus partes; cajas de cambio; aparatos receptores de radiodifusión; dínamos, alternadores, bujías, faros y otros componentes del sistema eléctrico del automóvil; y neumáticos. Para este grupo de productos se consideraron las importaciones y exportaciones realizadas por las empresas clasificadas en la rama 29 –fabricación de vehículos automotores, remolques y semirremolques– del Clasificador Nacional de Actividades Económicas 2010 (ClnAE), de acuerdo con el Censo Nacional Económico 2020-2021.

Fuente: INDEC, Dirección Nacional de Estadísticas del Sector Externo y Cuentas Internacionales.

En lo que respecta al primer cuatrimestre del año, este sector registró un déficit de 1.052 millones de dólares, mientras que en igual período de 2022 las exportaciones netas fueron deficitarias en 1.156 millones de dólares. El saldo comercial acumulado fue producto del déficit registrado en las autopartes (-2.645 millones de dólares), parcialmente compensado por el superávit que presentaron los grupos vehículos para transporte de mercancías (1.360 millones de dólares) y vehículos para transporte de personas (233 millones de dólares).

9. Información complementaria

El valor de las exportaciones de abril de 2023 se estimó en forma provisoria, debido a que 13,4% de la documentación aduanera oficializada durante este mes se encuentra aún pendiente. Esto significa que, al momento del cierre del presente informe, no fue cumplida ni anulada.

Cuadro 22 Cifras de comercio exterior. Exportaciones en millones de dólares, porcentaje de documentación pendiente y totales de la base usuario de exportación e importación. Años 2020-2022 y enero-abril de 2023

Período	Exportaciones	Documentación pendiente de exportación	Base usuario (1)	
			Exportaciones	Importaciones
	Millones de dólares	%	Millones de dólares	
2020 Total anual	54.884	0,2	54.884	42.356
2021 Total anual	77.934	0,5	77.934	63.184
2022 Total anual	88.446	2,0	88.446	81.523
2023 Enero	4.925	0,3	4.925	5.368
Febrero	5.239	0,6	5.239	5.029
Marzo	5.735	1,9	5.735	6.846
Abril	5.891	13,4	5.829	6.017

(1) La información sobre la base usuario se encuentra disponible en el Sistema de Consulta del Comercio Exterior de bienes en: <https://www.indec.gov.ar/indec/web/Nivel4-Tema-3-2-124>.

Nota: los datos de la base usuario se presentan protegidos de acuerdo con la normativa vigente sobre secreto estadístico y protección de datos individuales (art. 10° de la Ley 17.622; título VI del Decreto 3.110/70; art. 1° de la Disposición 176/99, entre otros).

El Sistema de Consulta del Comercio Exterior de Bienes proporciona cifras actualizadas en forma continua que sirven como instrumento para la toma de decisiones y el análisis del intercambio comercial entre los países. Se puede consultar información por tipo de comercio (exportación o importación), buscar uno o más productos de acuerdo con la Nomenclatura Común del Mercosur (NCM) y filtrar los resultados por año, período (mensual o anual) y país de destino de las exportaciones u origen de las importaciones. También tiene la opción de descargar la base completa para cada uno de los años disponibles (2002-2020).

Debido al nuevo marco normativo impartido por la Administración Federal de Ingresos Públicos (AFIP), Disposición 302/18, el Sistema de Consulta de Comercio Exterior de Bienes del INDEC permite consultar importaciones a nivel de producto, según la NCM y el país de origen.

A partir de marzo de 2018, el Sistema de Consulta del Comercio Exterior de Bienes permite realizar consultas a nivel de exportaciones de uno o más productos, según la NCM, entre la Argentina y un país de destino seleccionado, siempre y cuando no se vulnere la normativa de secreto estadístico.

En www.indec.gov.ar se encuentran disponibles los cuadros correspondientes al *INDEC Informa*, cap. 3.1, "Sector Externo".

Fuente: INDEC, Dirección Nacional de Estadísticas del Sector Externo y Cuentas Internacionales.

- En el informe técnico *Intercambio comercial argentino (ICA)* suelen realizarse modificaciones a las cifras de los meses anteriores, especialmente en los valores de exportación. Estas modificaciones obedecen a múltiples razones: el valor informado se construye, fundamentalmente, sobre la base de operaciones realizadas y perfeccionadas desde el punto de vista documental y, en el caso de existir un porcentaje de operaciones pendiente al momento de brindar la información, su valor debe ser estimado. Asimismo, hay operaciones que han sido oficializadas por un valor, se efectivizan por un valor inferior y se demora la carga del posembarque (documento en donde se consigna el valor definitivo). Finalmente, la aplicación de regímenes tales como el de precios revisables (petróleo), con ajuste de precios en función de la calidad (concentrado de minerales), como así también las operaciones en consignación, permiten a los exportadores modificar los valores declarados en el momento de la exportación en plazos que van de los 60 a los 180 días posteriores al embarque.
- De acuerdo con la Resolución General 2108 de la AFIP, los exportadores de minerales tienen la opción de modificar el valor de sus transacciones en virtud de las variaciones en la cantidad y en la ley del mineral constatadas por el comprador. Esta opción puede ser ejercida dentro de los seis meses de embarque, con posibilidades de prorrogar este plazo por otros seis meses.
- Admisión temporal es el régimen aduanero que permite recibir en un territorio aduanero, con suspensión total o parcial de los derechos y los impuestos a la importación, ciertas mercancías importadas para un propósito específico y con intenciones de ser reexportadas dentro de un plazo determinado, sin que hubieran sufrido una modificación, excepto su depreciación normal debida al uso que se hubiera hecho de ellas (Convenio de Kyoto Revisado, Anexo Específico G/cap. 1/ E1).
- Por lo general, no se realizan modificaciones en las cifras de importación, salvo las practicadas a fin de cada año por la recuperación por parte de los importadores de mercaderías que hubieran sido enviadas previamente a rezago y registradas como tales.
- Al respecto de la valoración, las exportaciones se refieren a precios FOB (libre a bordo), en el puerto o lugar de embarque de las mercaderías; y las importaciones, a precios CIF, que incluyen el valor FOB más el flete y el seguro (excluidos los derechos de importación).
Ver: https://www.indec.gob.ar/ftp/cuadros/economia/metodologia_comex.pdf
- Las variaciones porcentuales de precios y cantidades de las exportaciones e importaciones del período analizado se construyeron sobre la base de un índice de precios mensual del tipo Paasche con base 2004=100. Los índices de precios del tipo Paasche se construyen considerando las cantidades del período de cálculo, razón por la cual son sensibles a los cambios en la composición del comercio exterior.

Para poder conciliar los índices de precios y cantidades trimestrales con los mensuales al final de cada trimestre se aplican técnicas de *benchmarking* en cada nivel de dichos índices. Para esto se utiliza el método de Fernández. Este se usa cuando se cuenta con un indicador mensual relacionado. En este caso la serie mensual conciliada con la serie trimestral publicada se obtiene como solución del siguiente problema:

$$\min_{y, \beta} \sum_{t=1}^{3N} (y_t - \beta x_t)^2 \quad \text{sujeto a} \quad \frac{1}{3} \sum_{t=1}^3 y_t = Y_1, \dots, \frac{1}{3} \sum_{t=3N-2}^{3N} y_t = Y_N$$

Donde x_t con $t=1, \dots, 3N$ es el indicador mensual relacionado y β es un coeficiente que permite un buen ajuste. De esta ecuación se desprende que β es el estimador de mínimos cuadrados en un modelo lineal que relaciona la serie trimestral Y_T con el indicador relacionado trimestralizado X_T , es decir, $Y_T = \beta X_T + U_T$.

Las series temporales pueden descomponerse básicamente en 3 componentes: la tendencia-ciclo (T-C), la irregularidad (I) y la estacionalidad (S). La componente estacional (S) tiene un comportamiento cuasi estable para cada mes o cada trimestre del año.

Los métodos de ajuste estacional identifican y eliminan los factores relacionados con la composición del calendario que son sistemáticos a lo largo de la historia de las series; es decir, los patrones típicos predecibles de cada mes o trimestre. Por ejemplo, los debidos a factores climáticos, a los feriados móviles como la Pascua, y a la composición de los días de la semana para cada mes.

Entonces, las series desestacionalizadas solo conservan las otras dos componentes: la tendencia-ciclo (T-C) y la irregular (I). La componente irregular contiene los efectos de eventos imprevisibles y no sistemáticos, tales como los producidos por una inundación, una parada técnica imprevista, una huelga, etc. Siempre está presente en las series desestacionalizadas e introduce una variabilidad que podría oscurecer la interpretación del fenómeno subyacente en el corto plazo. Es por eso que, en todas sus publicaciones, el INDEC presenta las series desestacionalizadas en conjunto con las estimaciones de la tendencia-ciclo, lo cual permite interpretar de forma integral el comportamiento de las series y detectar rápidamente los puntos de giro cíclicos que indican el inicio de períodos de expansión o contracción. Por este motivo, en períodos de mucha inestabilidad, como el que se registró debido a la pandemia de coronavirus, resulta conveniente analizar la evolución de la tendencia-ciclo en conjunto con la serie desestacionalizada para tener un mejor diagnóstico del corto plazo.

Para los modelos de desestacionalización utilizados se supone que la relación entre las componentes inobservables (esencialmente, la tendencia-ciclo, la estacional y la irregular) se puede modelar en forma aditiva, multiplicativa o, a lo sumo, mixta.

Por otra parte, cuando se ajustan estacionalmente series que resultan del agregado de otras, como es el caso de las series de exportaciones e importaciones, hay dos formas posibles de realizar el ajuste: método directo o método indirecto. El método directo consiste en ajustar estacionalmente la serie de datos agregados. En cambio, el método indirecto primero ajusta cada serie en forma independiente y luego calcula la serie agregada como un promedio ponderado de las series ajustadas. En particular para el nivel general de exportaciones e importaciones, se utiliza el método de descomposición directo para el ajuste estacional.

Las componentes del modelo utilizado y la serie desestacionalizada se estiman con el módulo X-11 del programa X-13ARIMA-SEATS, que estima la estacionalidad por medio de promedios móviles aplicados en forma iterativa. En particular, la estimación de la tendencia-ciclo se realiza por el método H13 modificado⁴, que consiste en un posprocesamiento de la serie desestacionalizada.

Las opciones para este posprocesamiento son:

1. Extensión con un año de pronósticos de la serie desestacionalizada corregida por valores extremos utilizando el modelo $(0 \ 1 \ 1) \ (0 \ 0 \ 1)_{12}$.
2. Corrección más estricta de valores extremos.
3. Estimación de la tendencia utilizando el filtro Henderson de 13 términos.

Por las características propias del método X-11, los factores estimados sufren modificaciones cada vez que se incorpora un nuevo dato a la serie original y esto puede producir revisiones de los valores ya publicados. Normalmente, para el ajuste estacional, se aplica el método semiconcurrente, o sea, las opciones se revisan una vez al año y se fijan por un año calendario hasta la siguiente revisión de las opciones.

Por otra parte, la serie desestacionalizada se obtiene dividiendo la serie original por los factores estacionales que difieren mes a mes y año a año; y, opcionalmente, por factores combinados de Pascua y variación por días laborales (efecto calendario) que también cambian mes a mes y año a año. Por esta razón, debido a las no linealidades involucradas, no es recomendable forzar que los totales de la serie desestacionalizada sumen igual que la serie original, ya que podría afectar la calidad del ajuste estacional, especialmente cuando el patrón estacional no es estable (*X-13ARIMA-SEATS Reference Manual*, versión 1.1, p. 102).

⁴ Dagum, E. B. (1996). "A new method to reduce unwanted ripples and revisions in trend-cycle estimates from X-11-ARIMA". *Survey Methodology*, 22, pp. 77-83.

Las principales características del ajuste estacional en comercio exterior con los datos a enero de 2023 son:

Diagnósticos	Exportaciones	Importaciones
Transformación	log	log
Modo de descomposición	Multiplicativo	Multiplicativo
Modelo ARIMA	(1 1 1)(0 1 1)	(0 1 1)(0 1 1)
Ajusta Pascua	Sí	Sí
Ajusta año bisiesto	No	No
Ajusta variación por días de actividad	Sí	Sí
Ajusta <i>outliers</i>	Sí	Sí
Filtro estacional final	3x9	3x5

Nota aclaratoria sobre el ajuste estacional y tendencia-ciclo

A partir del informe de junio de 2021, se adoptó una política de publicación para las series desestacionalizadas y tendencia-ciclo que puso a disposición de las personas usuarias las series definitivas de los totales de exportaciones e importaciones para el período enero 1996-diciembre 2016.

Motivó esta decisión la conveniencia de brindarle a la persona usuaria la posibilidad de disponer de largas series temporales ajustadas estacionalmente y que, además, sean más estables, con el fin de mitigar mediante esta política de publicación la inestabilidad propia del método X-11.

A partir de abril de 2023, las cifras desestacionalizadas y tendencia-ciclo se presentan de forma definitiva hasta diciembre de 2016. Ver: <https://www.indec.gob.ar/indec/web/Nivel4-Tema-3-2-40>.

En cada nuevo informe de *Intercambio Comercial Argentino* se actualizarán las cifras que correspondan a partir de enero de 2017.

11. Zonas económicas

Mercado Común del Sur (Mercosur): Argentina, Brasil, Paraguay, Uruguay, Venezuela y zonas francas.

Chile: Chile y sus zonas francas.

Resto de la Asociación Latinoamericana de Integración (Resto de ALADI): Bolivia, Colombia, Cuba, Ecuador, Perú y zonas francas.

Sistema de la Integración Centroamericana (SICA): Belice, Costa Rica, El Salvador, Guatemala, Honduras, Nicaragua, Panamá, República Dominicana y zonas francas.

USMCA:⁵ Canadá, Estados Unidos (incluye Puerto Rico y territorios vinculados en América y Oceanía) y México.

Unión Europea (UE):⁶ Alemania, Austria, Bélgica, Bulgaria, Chipre, Croacia, Dinamarca, Eslovaquia, Eslovenia, España (incluye Islas Canarias), Estonia, Finlandia, Francia, Grecia, Hungría, Irlanda, Italia, Letonia, Lituania, Luxemburgo, Malta, Países Bajos, Polonia, Portugal, República Checa, Rumania y Suecia.

Reino Unido: Reino Unido –incluye Irlanda del Norte.

Asociación de las Naciones del Sudeste Asiático (ASEAN): Brunei, Camboya, Filipinas, Indonesia, Laos, Malasia, Myanmar, Singapur, Tailandia y Viet Nam.

China: incluye Hong Kong y Macao.

Comunidad de Estados Independientes (CEI): Armenia, Belarús, Kazajstán, Kirguistán, Moldova, Rusia, Tayikistán, Turkmenistán y Uzbekistán.

Medio Oriente: Arabia Saudita, Bahrein, Emiratos Árabes Unidos, Irán, Iraq, Israel, Jordania, Kuwait, Líbano, Omán, Qatar, Yemen, Siria y Palestina.

Egipto y la Unión del Magreb Árabe: Argelia, Egipto, Libia, Marruecos, Mauritania y Túnez.

Unión Aduanera del Sur de África (SACU): Botswana, Eswatini (Swazilandia), Lesotho, Namibia y Sudáfrica.

Oceanía: Australia, Fiji, Islas Marianas Septentrionales, Islas Marshall, Islas Salomón, Kiribati, Estados Federados de Micronesia, Nauru, Nueva Zelandia, Palau, Papua Nueva Guinea, Samoa, territorios vinculados a Australia, territorios vinculados a Francia, territorio británico (Islas Pitcairn), territorios vinculados a Nueva Zelandia, Tonga, Tuvalu y Vanuatu.

⁵ El USMCA, en vigencia desde el 1 de julio de 2020, reemplaza el NAFTA.

⁶ Desde febrero de 2020, la Unión Europea quedó conformada con un total de 27 países.

12.

Apéndice estadístico

Cuadro 23. Importaciones, por usos económicos y principales secciones de la Nomenclatura Común del Mercosur. Abril y primer cuatrimestre de 2022 y 2023

Usos/secciones	Abril			Primer cuatrimestre		
	2023*	2022*	Variación porcentual	2023*	2022*	Variación porcentual
	Millones de dólares		%	Millones de dólares		%
Total general	6.017	6.883	-12,6	23.259	24.852	-6,4
Bienes de capital (BK)	816	1.052	-22,4	3.394	4.140	-18,0
XVI-Máquinas, aparatos y material eléctrico; sus partes y accesorios	588	751	-21,7	2.496	3.116	-19,9
XVII-Material de transporte	110	163	-32,5	371	460	-19,3
XVIII-Instrumentos y aparatos de óptica; médico-quirúrgicos y relojería; instrumentos musicales	97	99	-2,0	419	413	1,5
Resto de bienes de capital	22	39	-43,6	109	152	-28,3
Bienes intermedios (BI)	2.539	2.742	-7,4	9.212	9.440	-2,4
II-Productos del reino vegetal	743	296	151,0	1.928	741	160,2
V-Productos minerales	112	155	-27,7	406	441	-7,9
VI-Productos de industrias químicas o de las industrias conexas	702	1.163	-39,6	2.749	3.651	-24,7
VII-Plástico, caucho y sus manufacturas	271	318	-14,8	1.113	1.269	-12,3
X-Pasta de madera; papel o cartón	88	91	-3,3	365	383	-4,7
XI-Materias textiles y sus manufacturas	70	115	-39,1	327	491	-33,4
XIII-Manufacturas de piedra, yeso, cemento, amianto, mica, cerámica y vidrio	47	63	-25,4	175	249	-29,7
XV-Metales comunes y sus manufacturas	363	374	-2,9	1.561	1.517	2,9
Resto de bienes intermedios	142	167	-15,0	588	698	-15,8
Combustibles y lubricantes (CyL)	522	867	-39,8	2.397	3.040	-21,2
V-Productos minerales	490	840	-41,7	2.260	2.956	-23,5
Resto de combustibles y lubricantes	33	27	22,2	137	84	63,1
Piezas y accesorios para bienes de capital (PyA)	1.322	1.280	3,3	4.962	4.551	9,0
XVI-Máquinas, aparatos y material eléctrico; sus partes y accesorios	837	864	-3,1	3.133	3.015	3,9
XVII-Material de transporte	394	327	20,5	1.497	1.202	24,5
Resto de piezas y accesorios	90	89	1,1	332	334	-0,6
Bienes de consumo (BC)	649	703	-7,7	2.606	2.876	-9,4
I-Animales vivos y productos del reino animal	15	32	-53,1	61	121	-49,6
II-Productos del reino vegetal	61	49	24,5	218	210	3,8
IV-Productos de las industrias alimentarias, bebidas y tabaco	59	73	-19,2	250	270	-7,4
VI-Productos de industrias químicas o de las industrias conexas	196	222	-11,7	817	832	-1,8
VII-Plástico, caucho y sus manufacturas	31	41	-24,4	120	186	-35,5
XI-Materias textiles y sus manufacturas	46	40	15,0	180	153	17,6
XII-Calzado, sombreros, paraguas, bastones, plumas, flores artificiales y otros	72	60	20,0	247	215	14,9
XVI-Máquinas, aparatos y material eléctrico; sus partes y accesorios	42	47	-10,6	154	210	-26,7
XVII-Material de transporte	39	36	8,3	163	198	-17,7
XVIII-Instrumentos y aparatos de óptica; médico-quirúrgicos y relojería; instrumentos musicales	19	24	-20,8	92	100	-8,0
XX-Mercancías y productos diversos	33	35	-5,7	139	183	-24,0
Resto de bienes de consumo	38	44	-13,6	165	197	-16,2
Vehículos automotores de pasajeros (VA)	131	183	-28,4	545	598	-8,9
XVII-Material de transporte	131	183	-28,4	545	598	-8,9
Resto	38	57	-33,3	144	207	-30,4

Fuente: INDEC, Dirección Nacional de Estadísticas del Sector Externo y Cuentas Internacionales.

Cuadro 24.

Exportaciones por grandes rubros, según zonas económicas y países seleccionados. Abril de 2022 y 2023

Zonas económicas y países seleccionados	Grandes rubros														
	Total			Productos primarios (PP)			Manufacturas de origen agropecuario (MOA)			Manufacturas de origen industrial (MOI)			Combustibles y energía (CyE)		
	2023 ^e	2022 [*]	Var.	2023 ^e	2022 [*]	Var.	2023 ^e	2022 [*]	Var.	2023 ^e	2022 [*]	Var.	2023 ^e	2022 [*]	Var.
	Millones de dólares			Millones de dólares			Millones de dólares			Millones de dólares			Millones de dólares		
Total	5.891	8.337	-29,3	1.020	2.295	-55,6	2.305	3.269	-29,5	1.954	2.046	-4,5	613	726	-15,6
Mercosur	1.369	1.368	0,1	164	263	-37,6	213	180	18,3	852	831	2,5	140	93	50,5
Chile	420	440	-4,5	64	98	-34,7	104	138	-24,6	142	131	8,4	110	74	48,6
Resto de ALADI	403	381	5,8	60	158	-62,0	175	106	65,1	129	112	15,2	39	5	///
SICA	103	108	-4,6	4	s	s	27	28	-3,6	67	64	4,7	5	s	s
USMCA (¹)	694	793	-12,5	72	96	-25,0	107	141	-24,1	308	332	-7,2	207	224	-7,6
Unión Europea (²)	629	1.156	-45,6	97	170	-42,9	303	646	-53,1	224	282	-20,6	4	57	-93,0
Reino Unido	59	69	-14,5	14	16	-12,5	42	52	-19,2	1	1	-	1	-	///
Suiza	82	132	-37,9	1	0	121,9	1	3	-66,7	81	130	-37,7	-	-	-
CEI	28	11	154,5	17	8	112,5	9	3	200,0	1	0	///	-	-	-
ASEAN	495	866	-42,8	177	411	-56,9	308	442	-30,3	9	s	s	1	s	s
China	309	371	-16,7	67	114	-41,2	212	216	-1,9	19	s	s	11	s	s
República de Corea	25	95	-73,7	22	68	-67,6	1	16	-93,8	2	11	-81,8	-	-	-
Japón	67	102	-34,3	4	55	-92,7	8	36	-77,8	55	10	450,0	-	-	-
India	295	477	-38,2	s	s	s	286	431	-33,6	5	45	-88,9	s	s	s
Medio Oriente	266	600	-55,7	90	130	-30,8	153	340	-55,0	s	s	s	s	s	s
Magreb y Egipto	258	622	-58,5	130	428	-69,6	125	189	-33,9	s	s	s	s	s	s
SACU	11	60	-81,7	1	17	-94,1	2	24	-91,7	7	20	-65,0	-	-	-
Oceanía	54	75	-28,0	s	s	s	46	68	-32,4	6	2	200,0	s	s	s
Resto del mundo	325	612	-46,9	34	246	-86,2	182	211	-13,7	19	11	72,7	90	143	-37,1

(¹) El USMCA, en vigencia desde el 1 de julio de 2020, reemplaza el NAFTA.

(²) Desde febrero de 2020, la Unión Europea quedó conformada con un total de 27 países.

Nota: los totales incluyen zonas francas y territorios asociados.**Fuente:** INDEC, Dirección Nacional de Estadísticas del Sector Externo y Cuentas Internacionales.

Cuadro 25.

Exportaciones por grandes rubros, según zonas económicas y países seleccionados. Primer cuatrimestre de 2022 y 2023

Zonas económicas y países seleccionados	Grandes rubros														
	Total			Productos primarios (PP)			Manufacturas de origen agropecuario (MOA)			Manufacturas de origen industrial (MOI)			Combustibles y energía (CyE)		
	2023 ^e	2022 [*]	Var.	2023 ^e	2022 [*]	Var.	2023 ^e	2022 [*]	Var.	2023 ^e	2022 [*]	Var.	2023 ^e	2022 [*]	Var.
	Millones de dólares			Millones de dólares			Millones de dólares			Millones de dólares			Millones de dólares		
Total	21.790	27.691	-21,3	4.658	8.092	-42,4	7.807	9.953	-21,6	6.665	6.975	-4,4	2.660	2.672	-0,4
Mercosur	4.778	4.447	7,4	649	829	-21,7	846	637	32,8	2.648	2.538	4,3	635	442	43,7
Chile	1.583	1.751	-9,6	180	320	-43,8	432	530	-18,5	497	508	-2,2	474	392	20,9
Resto de ALADI	1.900	1.650	15,2	492	661	-25,6	568	491	15,7	672	479	40,3	167	20	///
SICA	435	349	24,6	34	29	17,2	133	105	26,7	230	209	10,0	38	7	442,9
USMCA (¹)	2.351	2.612	-10,0	255	339	-24,8	453	456	-0,7	1.029	1.077	-4,5	614	740	-17,0
Unión Europea (²)	2.283	3.612	-36,8	503	652	-22,9	1.110	1.631	-31,9	562	1.180	-52,4	109	149	-26,8
Reino Unido	240	204	17,6	48	41	17,1	166	156	6,4	21	6	250,0	5	0	///
Suiza	407	427	-4,7	2	1	100,0	6	7	-14,3	398	419	-5,0	-	-	-
CEI	131	159	-17,6	65	36	80,6	62	118	-47,5	4	5	-20,0	-	-	-
ASEAN	1.660	2.717	-38,9	639	1.312	-51,3	906	1.371	-33,9	39	s	s	76	s	s
China	1.533	1.623	-5,5	606	648	-6,5	735	851	-13,6	128	108	18,5	64	16	300,0
República de Corea	256	447	-42,7	154	315	-51,1	66	98	-32,7	s	34	s	s	-	s
Japón	186	206	-9,7	16	85	-81,2	30	68	-55,9	140	53	164,2	-	-	-
India	888	1.380	-35,7	17	s	s	785	1.216	-35,4	76	140	-45,7	10	s	s
Medio Oriente	868	1.493	-41,9	286	374	-23,5	411	679	-39,5	s	s	s	s	s	s
Magreb y Egipto	902	1.629	-44,6	499	1.126	-55,7	377	483	-21,9	21	s	s	5	s	s
SACU	79	230	-65,7	s	100	s	46	83	-44,6	21	46	-54,3	s	-	s
Oceanía	185	301	-38,5	s	s	s	162	254	-36,2	14	35	-60,0	s	s	s
Resto del mundo	1.124	2.454	-54,2	197	1.196	-83,5	512	718	-28,7	55	42	31,0	360	497	-27,6

(¹) El USMCA, en vigencia desde el 1 de julio de 2020, reemplaza el NAFTA.

(²) Desde febrero de 2020, la Unión Europea quedó conformada con un total de 27 países.

Nota: los totales incluyen zonas francas y territorios asociados.**Fuente:** INDEC, Dirección Nacional de Estadísticas del Sector Externo y Cuentas Internacionales.

Cuadro 26.

Importaciones por usos económicos, según zonas económicas y países seleccionados.
Abril de 2022 y 2023

Zonas económicas y países seleccionados	Usos económicos											
	Total			Bienes de capital (BK)			Bienes intermedios (BI)			Combustibles y lubricantes (CyL)		
	2023*	2022*	Var.	2023*	2022*	Var.	2023*	2022*	Var.	2023*	2022*	Var.
	Millones de dólares		%	Millones de dólares		%	Millones de dólares		%	Millones de dólares		%
Total	6.017	6.883	-12,6	816	1.052	-22,4	2.539	2.742	-7,4	522	867	-39,8
Mercosur	2.083	1.620	28,6	143	160	-10,6	1.307	835	56,5	43	56	-23,2
Chile	74	69	7,2	3	4	-25,0	50	39	28,2	0	-	///
Resto de ALADI	165	255	-35,3	3	3	-	55	84	-34,5	62	125	-50,4
SICA	4	2	100,0	1	1	-	2	1	100,0	-	-	-
USMCA (1)	724	1.128	-35,8	121	142	-14,8	282	481	-41,4	121	304	-60,2
Unión Europea (2)	865	970	-10,8	139	185	-24,9	288	355	-18,9	78	47	66,0
Reino Unido	38	56	-32,1	5	6	-16,7	16	36	-55,6	0	0	///
Suiza	41	68	-39,7	7	5	40,0	23	44	-47,7	0	0	51,2
CEI	16	39	-59,0	0	0	-80,2	15	37	-59,5	-	0	-100,0
ASEAN	404	397	1,8	49	50	-2,0	46	54	-14,8	35	1	///
China	967	1.253	-22,8	268	394	-32,0	291	423	-31,2	0	1	-88,0
República de Corea	52	52	-	18	19	-5,3	16	18	-11,1	1	1	-
Japón	103	109	-5,5	27	27	-	11	16	-31,3	0	0	292,9
India	171	180	-5,0	8	22	-63,6	59	83	-28,9	75	46	63,0
Medio Oriente	99	275	-64,0	3	5	-40,0	7	17	-58,8	78	247	-68,4
Magreb y Egipto	36	77	-53,2	1	1	-	19	56	-66,1	0	-	///
SACU	8	15	-46,7	1	0	237,1	3	11	-72,7	-	-	-
Oceanía	27	24	12,5	2	1	100,0	24	5	380,0	-	17	-100,0
Resto del mundo	141	295	-52,2	16	26	-38,5	26	148	-82,4	28	22	27,3

Zonas económicas y países seleccionados	Usos económicos											
	Piezas y accesorios para bienes de capital (PyA)			Bienes de consumo (BC)			Vehículos automotores de pasajeros (VA)			Resto		
	2023*	2022*	Var.	2023*	2022*	Var.	2023*	2022*	Var.	2023*	2022*	Var.
	Millones de dólares		%	Millones de dólares		%	Millones de dólares		%	Millones de dólares		%
Total	1.322	1.280	3,3	649	703	-7,7	131	183	-28,4	38	57	-33,3
Mercosur	355	282	25,9	125	142	-12,0	110	145	-24,1	0	0	-97,7
Chile	3	4	-25,0	17	21	-19,0	-	-	-	0	0	-44,7
Resto de ALADI	2	1	100,0	44	41	7,3	1	0	63,2	0	0	69,0
SICA	0	0	32,8	1	1	-	-	-	-	0	0	-77,1
USMCA (1)	116	113	2,7	74	77	-3,9	10	12	-16,7	0	0	-94,7
Unión Europea (2)	218	214	1,9	133	164	-18,9	8	4	100,0	0	1	-55,7
Reino Unido	9	5	80,0	8	8	-	0	1	-92,0	0	0	108,6
Suiza	2	8	-75,0	8	11	-27,3	-	-	-	0	0	///
CEI	1	1	-	0	1	-84,2	-	-	-	-	-	-
ASEAN	212	246	-13,8	62	45	37,8	-	-	-	0	0	224,2
China	271	277	-2,2	136	148	-8,1	1	11	-90,9	0	0	-11,1
República de Corea	16	14	14,3	1	1	-	0	-	///	0	0	-99,3
Japón	60	54	11,1	3	5	-40,0	1	6	-83,3	0	0	25,4
India	15	12	25,0	13	14	-7,1	-	3	-100,0	0	0	-63,3
Medio Oriente	7	3	133,3	4	2	100,0	-	-	-	0	0	-59,7
Magreb y Egipto	14	19	-26,3	2	1	100,0	-	-	-	0	0	///
SACU	3	3	-	0	0	-79,2	0	0	-47,8	0	0	-48,0
Oceanía	0	0	-46,0	1	1	-	-	-	-	0	0	198,7
Resto del mundo	18	23	-21,7	16	20	-20,0	-	1	-100,0	37	56	-33,9

(1) El USMCA, en vigencia desde el 1 de julio de 2020, reemplaza el NAFTA.

(2) Desde febrero de 2020, la Unión Europea quedó conformada con un total de 27 países.

Nota: los totales incluyen zonas francas y territorios asociados.**Fuente:** INDEC, Dirección Nacional de Estadísticas del Sector Externo y Cuentas Internacionales.

Cuadro 27.

**Importaciones por usos económicos, según zonas económicas y países seleccionados.
Primer cuatrimestre de 2022 y 2023**

Zonas económicas y países seleccionados	Usos económicos											
	Total			Bienes de capital (BK)			Bienes intermedios (BI)			Combustibles y lubricantes (CyL)		
	2023*	2022*	Var.	2023*	2022*	Var.	2023*	2022*	Var.	2023*	2022*	Var.
	Millones de dólares			Millones de dólares			Millones de dólares			Millones de dólares		
Total	23.259	24.852	-6,4	3.394	4.140	-18,0	9.212	9.440	-2,4	2.397	3.040	-21,2
Mercosur	7.338	5.716	28,4	518	612	-15,4	4.247	2.949	44,0	370	252	46,8
Chile	258	271	-4,8	14	12	16,7	161	155	3,9	1	0	///
Resto de ALADI	634	756	-16,1	7	4	75,0	153	193	-20,7	281	376	-25,3
SICA	14	9	55,6	5	2	150,0	4	4	-	-	-	-
USMCA (¹)	3.102	3.146	-1,4	486	532	-8,6	1.132	1.386	-18,3	689	466	47,9
Unión Europea (²)	3.525	3.729	-5,5	640	615	4,1	1.211	1.347	-10,1	311	481	-35,3
Reino Unido	187	250	-25,2	29	23	26,1	71	122	-41,8	27	46	-41,3
Suiza	176	197	-10,7	19	14	35,7	108	129	-16,3	0	0	21,5
CEI	46	155	-70,3	1	2	-50,0	44	103	-57,3	0	44	-99,8
ASEAN	1.476	1.438	2,6	184	210	-12,4	175	216	-19,0	77	1	///
China	4.130	5.655	-27,0	1.226	1.791	-31,5	1.232	1.853	-33,5	1	2	-50,0
República de Corea	189	241	-21,6	43	54	-20,4	67	118	-43,2	8	4	100,0
Japón	408	365	11,8	102	84	21,4	51	65	-21,5	1	0	48,7
India	505	591	-14,6	33	53	-37,7	220	267	-17,6	152	146	4,1
Medio Oriente	342	1.066	-67,9	14	16	-12,5	46	69	-33,3	252	961	-73,8
Magreb y Egipto	138	134	3,0	3	4	-25,0	82	72	13,9	0	-	///
SACU	59	67	-11,9	8	3	166,7	21	40	-47,5	-	-	-
Oceanía	118	156	-24,4	6	3	100,0	72	68	5,9	36	80	-55,0
Resto del mundo	615	911	-32,5	56	105	-46,7	113	284	-60,2	191	180	6,1

Zonas económicas y países seleccionados	Usos económicos											
	Piezas y accesorios para bienes de capital (PyA)			Bienes de consumo (BC)			Vehículos automotores de pasajeros (VA)			Resto		
	2023*	2022*	Var.	2023*	2022*	Var.	2023*	2022*	Var.	2023*	2022*	Var.
	Millones de dólares			Millones de dólares			Millones de dólares			Millones de dólares		
Total	4.962	4.551	9,0	2.606	2.876	-9,4	545	598	-8,9	144	207	-30,4
Mercosur	1.260	940	34,0	496	503	-1,4	447	458	-2,4	0	1	-57,5
Chile	10	12	-16,7	72	92	-21,7	-	-	-	0	0	-6,7
Resto de ALADI	6	4	50,0	184	178	3,4	3	1	200,0	0	0	21,1
SICA	1	1	-	5	2	150,0	-	-	-	0	0	2,0
USMCA (¹)	472	431	9,5	284	293	-3,1	38	38	-	1	0	1,4
Unión Europea (²)	812	689	17,9	519	569	-8,8	31	26	19,2	1	2	-50,0
Reino Unido	23	24	-4,2	36	32	12,5	1	2	-50,0	0	0	///
Suiza	7	14	-50,0	41	40	2,5	-	-	-	0	0	472,7
CEI	1	4	-75,0	0	1	-91,2	-	-	-	0	0	-84,2
ASEAN	814	809	0,6	226	202	11,9	-	-	-	0	0	204,9
China	1.061	1.174	-9,6	596	800	-25,5	13	34	-61,8	0	0	-6,3
República de Corea	63	59	6,8	7	5	40,0	1	0	204,0	0	0	-88,9
Japón	219	181	21,0	31	22	40,9	5	11	-54,5	0	0	-38,5
India	56	45	24,4	38	56	-32,1	6	25	-76,0	0	0	3,8
Medio Oriente	16	10	60,0	14	10	40,0	-	-	-	0	0	-96,6
Magreb y Egipto	47	52	-9,6	6	6	-	-	-	-	0	0	-18,5
SACU	29	22	31,8	0	1	-56,2	0	0	-47,8	0	0	///
Oceanía	2	2	-	2	3	-33,3	-	-	-	0	0	-20,0
Resto del mundo	62	76	-18,4	49	61	-19,7	1	2	-50,0	142	204	-30,4

(¹) El USMCA, en vigencia desde el 1 de julio de 2020, reemplaza el NAFTA.

(²) Desde febrero de 2020, la Unión Europea quedó conformada con un total de 27 países.

Nota: los totales incluyen zonas francas y territorios asociados.

Fuente: INDEC, Dirección Nacional de Estadísticas del Sector Externo y Cuentas Internacionales.

Cuadro 28. Intercambio comercial argentino con Brasil. Enero 2022-abril 2023

Período	Exportación		Importación		Saldo	
	2023 ^e	2022 [*]	2023 [*]	2022 [*]	2023 [*]	2022 [*]
Millones de dólares						
Enero	718	675	1.180	1.009	-462	-335
Febrero	885	789	1.156	1.044	-271	-255
Marzo	1.133	986	1.702	1.385	-569	-399
Abril	1.095	1.102	1.554	1.315	-459	-213
Mayo		1.036		1.506		-470
Junio		1.225		1.787		-561
Julio		1.136		1.476		-340
Agosto		1.177		1.450		-273
Septiembre		1.213		1.587		-373
Octubre		1.117		1.253		-136
Noviembre		1.123		1.140		-17
Diciembre		1.059		1.079		-20

Nota: los totales incluyen zonas francas y territorios asociados.

Fuente: INDEC, Dirección Nacional de Estadísticas del Sector Externo y Cuentas Internacionales.

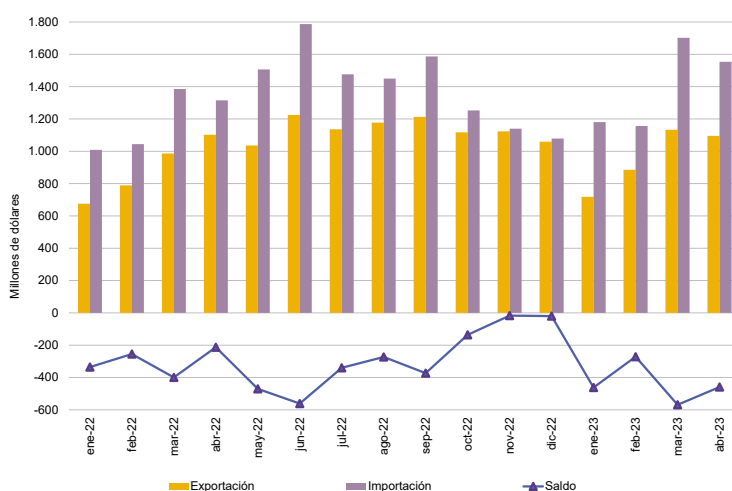

Cuadro 29. Intercambio comercial argentino con China. Enero 2022-abril 2023

Período	Exportación		Importación		Saldo	
	2023 ^e	2022 [*]	2023 [*]	2022 [*]	2023 [*]	2022 [*]
Millones de dólares						
Enero	410	369	1.145	1.508	-735	-1.139
Febrero	405	403	922	1.271	-517	-868
Marzo	409	480	1.095	1.622	-686	-1.142
Abril	309	371	967	1.253	-658	-882
Mayo		587		1.429		-842
Junio		616		1.579		-963
Julio		746		1.487		-741
Agosto		578		1.589		-1.011
Septiembre		1.054		1.618		-565
Octubre		1.609		1.501		107
Noviembre		846		1.462		-616
Diciembre		357		1.196		-839

Nota: los totales incluyen zonas francas y territorios asociados.

Fuente: INDEC, Dirección Nacional de Estadísticas del Sector Externo y Cuentas Internacionales.

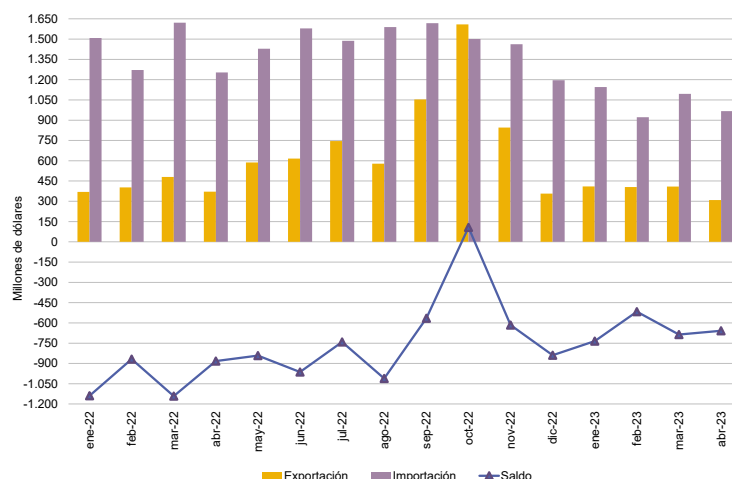

Cuadro 30. Intercambio comercial argentino con Chile. Enero 2022-abril 2023

Período	Exportación		Importación		Saldo	
	2023 ^e	2022 [*]	2023 [*]	2022 [*]	2023 [*]	2022 [*]
Millones de dólares						
Enero	340	421	56	53	284	368
Febrero	373	395	55	71	318	324
Marzo	450	495	73	78	376	417
Abril	420	440	74	69	346	371
Mayo		506		79		427
Junio		371		63		308
Julio		332		51		281
Agosto		431		77		354
Septiembre		413		68		345
Octubre		420		57		363
Noviembre		430		45		385
Diciembre		367		67		299

Nota: los totales incluyen zonas francas y territorios asociados.

Fuente: INDEC, Dirección Nacional de Estadísticas del Sector Externo y Cuentas Internacionales.

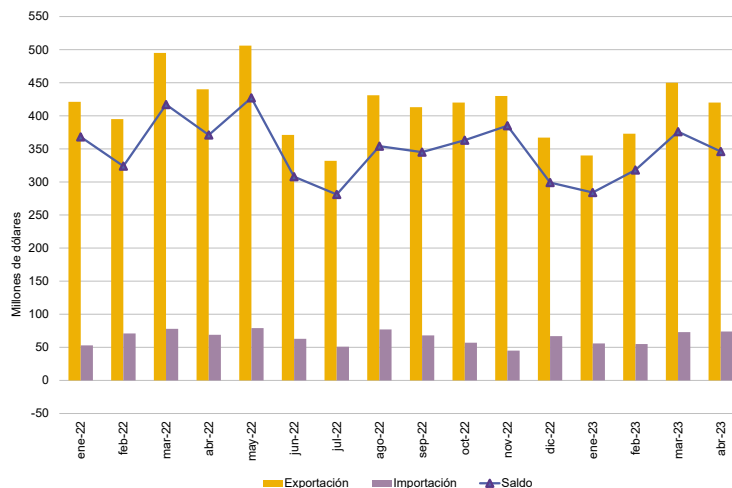

Cuadro 31. Intercambio comercial argentino con Estados Unidos. Enero 2022-abril 2023

Período	Exportación		Importación		Saldo	
	2023 ^e	2022 [*]	2023 [*]	2022 [*]	2023 [*]	2022 [*]
Millones de dólares						
Enero	519	250	637	363	-118	-113
Febrero	397	579	585	473	-187	106
Marzo	364	626	713	659	-348	-33
Abril	564	665	571	894	-7	-229
Mayo		545		1.288		-743
Junio		745		1.539		-794
Julio		425		1.632		-1.207
Agosto		644		1.149		-505
Septiembre		703		594		109
Octubre		643		628		14
Noviembre		437		551		-114
Diciembre		438		559		-121

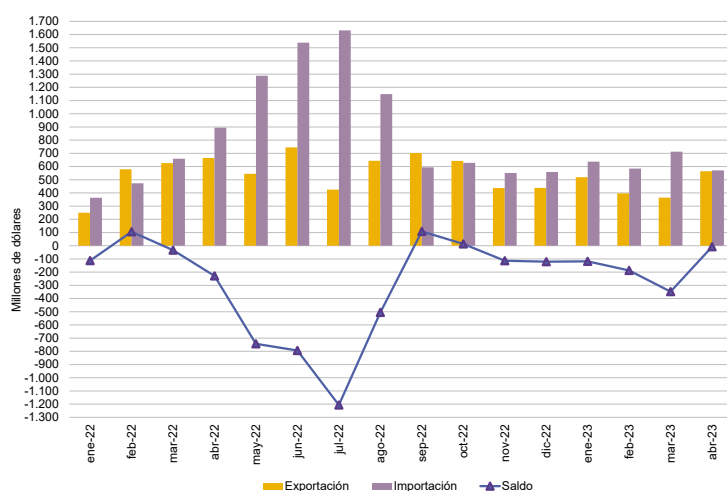

Nota: los totales incluyen zonas francas y territorios asociados.

Fuente: INDEC, Dirección Nacional de Estadísticas del Sector Externo y Cuentas Internacionales.

Cuadro 32. Intercambio comercial argentino con Alemania. Enero 2022-abril 2023

Período	Exportación		Importación		Saldo	
	2023 ^e	2022 [*]	2023 [*]	2022 [*]	2023 [*]	2022 [*]
Millones de dólares						
Enero	51	68	233	194	-182	-126
Febrero	75	49	215	208	-140	-159
Marzo	58	67	288	218	-230	-151
Abril	54	89	210	297	-156	-208
Mayo		73		226		-152
Junio		68		257		-189
Julio		82		209		-127
Agosto		86		253		-167
Septiembre		65		251		-186
Octubre		104		232		-129
Noviembre		83		212		-129
Diciembre		53		163		-110

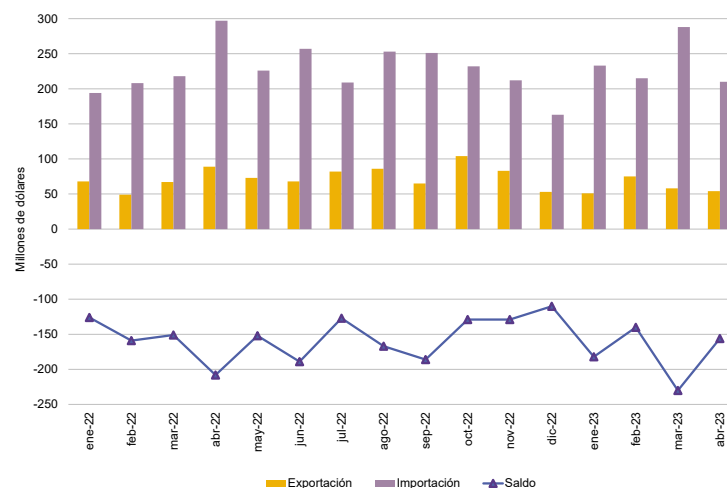

Nota: los totales incluyen zonas francas y territorios asociados.

Fuente: INDEC, Dirección Nacional de Estadísticas del Sector Externo y Cuentas Internacionales.

Cuadro 33. Intercambio comercial argentino con Viet Nam. Enero 2022-abril 2023

Período	Exportación		Importación		Saldo	
	2023 ^e	2022 [*]	2023 [*]	2022 [*]	2023 [*]	2022 [*]
Millones de dólares						
Enero	85	116	132	109	-47	7
Febrero	102	188	120	111	-18	77
Marzo	90	333	138	127	-48	206
Abril	249	423	151	178	98	245
Mayo		271		145		126
Junio		271		86		185
Julio		346		68		279
Agosto		306		89		217
Septiembre		254		86		168
Octubre		236		81		155
Noviembre		251		83		167
Diciembre		226		76		150

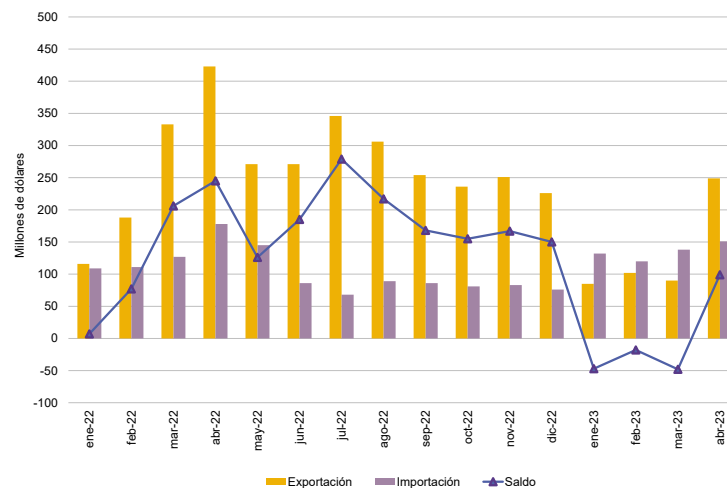

Nota: los totales incluyen zonas francas y territorios asociados.

Fuente: INDEC, Dirección Nacional de Estadísticas del Sector Externo y Cuentas Internacionales.

Cuadro 34. Intercambio comercial argentino con India. Enero 2022-abril 2023

Periodo	Exportación		Importación		Saldo	
	2023 ^e	2022 [*]	2023 [*]	2022 [*]	2023 [*]	2022 [*]
Millones de dólares						
Enero	182	251	108	137	74	114
Febrero	228	255	131	156	97	100
Marzo	183	397	94	118	89	279
Abril	295	477	171	180	124	297
Mayo		708		119		589
Junio		629		252		377
Julio		357		196		161
Agosto		375		177		198
Septiembre		185		110		75
Octubre		162		210		-48
Noviembre		343		112		231
Diciembre		403		83		320

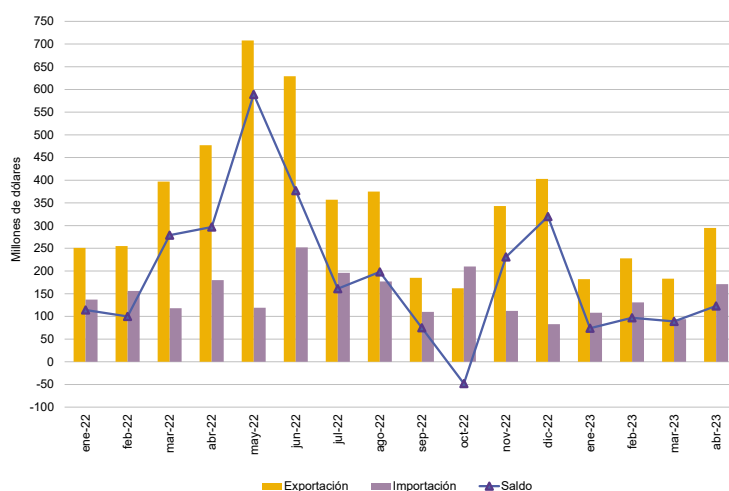

Nota: los totales incluyen zonas francas y territorios asociados.

Fuente: INDEC, Dirección Nacional de Estadísticas del Sector Externo y Cuentas Internacionales.

Cuadro 35. Exportaciones a Brasil según principales rubros. Abril y primer cuatrimestre de 2022 y 2023

Rubros	Exportaciones a Brasil					
	Abril			Primer cuatrimestre		
	2023 ^e	2022 [*]	Variación porcentual	2023 ^e	2022 [*]	Variación porcentual
	Millones de dólares		%	Millones de dólares		%
Total	1.095	1.102	-0,6	3.831	3.551	7,9
Productos primarios (PP)	138	245	-43,7	569	760	-25,1
Cereales	103	207	-50,2	437	617	-29,2
Hortalizas y legumbres sin elaborar	18	21	-14,3	69	87	-20,7
Frutas frescas	12	8	50,0	39	30	30,0
Semillas y frutos oleaginosos	1	2	-50,0	4	7	-42,9
Tabaco sin elaborar	1	1	-	6	5	20,0
Resto de productos primarios	3	6	-50,0	14	14	-
Manufacturas de origen agropecuario (MOA)	146	120	21,7	572	426	34,3
Productos de molinería y sus preparaciones	48	14	242,9	172	59	191,5
Productos lácteos	36	39	-7,7	152	125	21,6
Preparados de hortalizas, legumbres y frutas	23	24	-4,2	80	81	-1,2
Pescados y mariscos elaborados	7	5	40,0	33	23	43,5
Bebidas, líquidos alcohólicos y vinagre	7	7	-	27	24	12,5
Resto de MOA	25	31	-19,4	108	114	-5,3
Manufacturas de origen industrial (MOI)	741	699	6,0	2.220	2.055	8,0
Material de transporte terrestre	534	463	15,3	1.484	1.238	19,9
Máquinas y aparatos, material eléctrico	59	55	7,3	220	204	7,8
Materias plásticas y sus manufacturas	57	58	-1,7	173	196	-11,7
Productos químicos y conexos	39	50	-22,0	147	203	-27,6
Metales comunes y sus manufacturas	27	39	-30,8	89	102	-12,7
Resto de MOI	25	34	-26,5	107	112	-4,5
Combustibles y energía (CyE)	70	38	84,2	470	310	51,6

Nota: los totales incluyen la zona franca.

Fuente: INDEC, Dirección Nacional de Estadísticas del Sector Externo y Cuentas Internacionales.

Cuadro 36. Importaciones desde Brasil según usos económicos, grandes categorías económicas y agregados especiales. Abril y primer cuatrimestre de 2022 y 2023

Usos económicos, grandes categorías económicas y agregados especiales	Importaciones desde Brasil					
	Abril			Primer cuatrimestre		
	2023*	2022*	Variación porcentual	2023*	2022*	Variación porcentual
	Millones de dólares		%	Millones de dólares		%
Total general	1.554	1.315	18,2	5.593	4.753	17,7
Bienes de capital (BK)	141	150	-6,0	498	581	-14,3
Bienes de capital, excluidos equipos de transporte	86	88	-2,3	325	358	-9,2
Computadoras y teléfonos	0	0	-74,7	1	1	-
Equipos de transporte industriales	55	62	-11,3	173	222	-22,1
Bienes intermedios (BI)	844	595	41,8	2.790	2.210	26,2
Alimentos y bebidas básicos fundamentalmente para la industria	259	44	488,6	504	64	687,5
Alimentos y bebidas elaborados fundamentalmente para la industria	10	9	11,1	44	40	10,0
Suministros industriales básicos no especificados en otras partidas	69	85	-18,8	249	247	0,8
Suministros industriales elaborados no especificados en otras partidas	504	454	11,0	1.987	1.849	7,5
Medicamentos	2	3	-33,3	6	10	-40,0
Combustibles y lubricantes (CyL)	5	25	-80,0	208	153	35,9
Combustibles y lubricantes básicos	0	-	100,0	0	0	764,2
Combustibles y lubricantes elaborados	5	25	-80,0	207	153	35,3
Piezas y accesorios para bienes de capital (PyA)	342	270	26,7	1.214	900	34,9
Piezas y accesorios para bienes de capital	52	45	15,6	200	153	30,7
Partes y piezas para computadoras y teléfonos	0	0	967,5	0	0	-9,6
Piezas y accesorios para equipos de transporte	291	224	29,9	1.014	748	35,6
Bienes de consumo (BC)	113	129	-12,4	436	449	-2,9
Alimentos y bebidas básicos fundamentalmente para el hogar	8	9	-11,1	24	31	-22,6
Alimentos y bebidas elaborados fundamentalmente para el hogar	23	40	-42,5	103	137	-24,8
Equipos de transporte no industriales	3	1	200,0	14	10	40,0
Artículos de consumo duraderos no especificados en otra partida	4	4	-	17	16	6,3
Artículos de consumo semiduraderos no especificados en otra partida	35	39	-10,3	120	123	-2,4
Artículos de consumo no duraderos no especificados en otra partida	36	30	20,0	140	114	22,8
Medicamentos	4	6	-33,3	19	19	-
Vehículos automotores de pasajeros (VA)	110	145	-24,1	447	458	-2,4
Resto	0	0	-97,9	0	1	-57,7

Nota: los totales incluyen la zona franca.

Fuente: INDEC, Dirección Nacional de Estadísticas del Sector Externo y Cuentas Internacionales.

Cuadro 37. Importaciones desde China, según usos económicos, grandes categorías económicas y agregados especiales. Abril y primer cuatrimestre de 2022 y 2023

Usos económicos, grandes categorías económicas (GCE) y agregados especiales	Importaciones desde China					
	Abril			Primer cuatrimestre		
	2023*	2022*	Variación porcentual	2023*	2022*	Variación porcentual
	Millones de dólares		%	Millones de dólares		%
Total	967	1.253	-22,8	4.130	5.655	-27,0
Bienes de capital (BK)	268	394	-32,0	1.226	1.791	-31,5
Bienes de capital excluido equipos de transporte	214	264	-18,9	1.029	1.224	-15,9
Computadoras y teléfonos	51	120	-57,5	170	545	-68,8
Equipos de transporte industriales	3	10	-70,0	27	21	28,6
Bienes intermedios (BI)	291	423	-31,2	1.232	1.853	-33,5
Alimentos y bebidas básicos fundamentalmente para la industria	-	0	-100,0	0	0	129,9
Alimentos y bebidas elaborados fundamentalmente para la industria	0	1	-63,7	1	1	-
Suministros industriales básicos no especificados en otras partidas	3	3	-	10	16	-37,5
Suministros industriales elaborados no especificados en otras partidas	283	409	-30,8	1.206	1.782	-32,3
Medicamentos	4	10	-60,0	14	54	-74,1
Combustibles y lubricantes (Cyl)	0	1	-88,0	1	2	-50,0
Combustibles y lubricantes básicos	0	-	100,0	0	-	100,0
Combustibles y lubricantes elaborados	0	1	-89,1	1	2	-50,0
Piezas y accesorios para bienes de capital (PyA)	271	277	-2,2	1.061	1.174	-9,6
Piezas y accesorios para bienes de capital	143	126	13,5	522	559	-6,6
Partes y piezas para computadoras y teléfonos	87	95	-8,4	332	339	-2,1
Piezas y accesorios para equipos de transporte	41	56	-26,8	207	276	-25,0
Bienes de consumo (BC)	136	148	-8,1	596	800	-25,5
Alimentos y bebidas básicos fundamentalmente para el hogar	1	1	-	3	3	-
Alimentos y bebidas elaborados fundamentalmente para el hogar	2	2	-	9	13	-30,8
Equipos de transporte no industriales	16	19	-15,8	90	125	-28,0
Artículos de consumo duraderos no especificados en otra partida	21	25	-16,0	82	140	-41,4
Artículos de consumo semiduraderos no especificados en otra partida	73	76	-3,9	315	381	-17,3
Artículos de consumo no duraderos no especificados en otra partida	16	21	-23,8	74	122	-39,3
Medicamentos	7	3	133,3	23	16	43,8
Vehículos automotores de pasajeros (VA)	1	11	-90,9	13	34	-61,8
Resto	0	0	-11,1	0	0	-6,3

Nota: los totales incluyen Hong Kong y Macao.

Fuente: INDEC, Dirección Nacional de Estadísticas del Sector Externo y Cuentas Internacionales.