Informes Técnicos / vol. 13 n° 117

ISSN 2545-6636

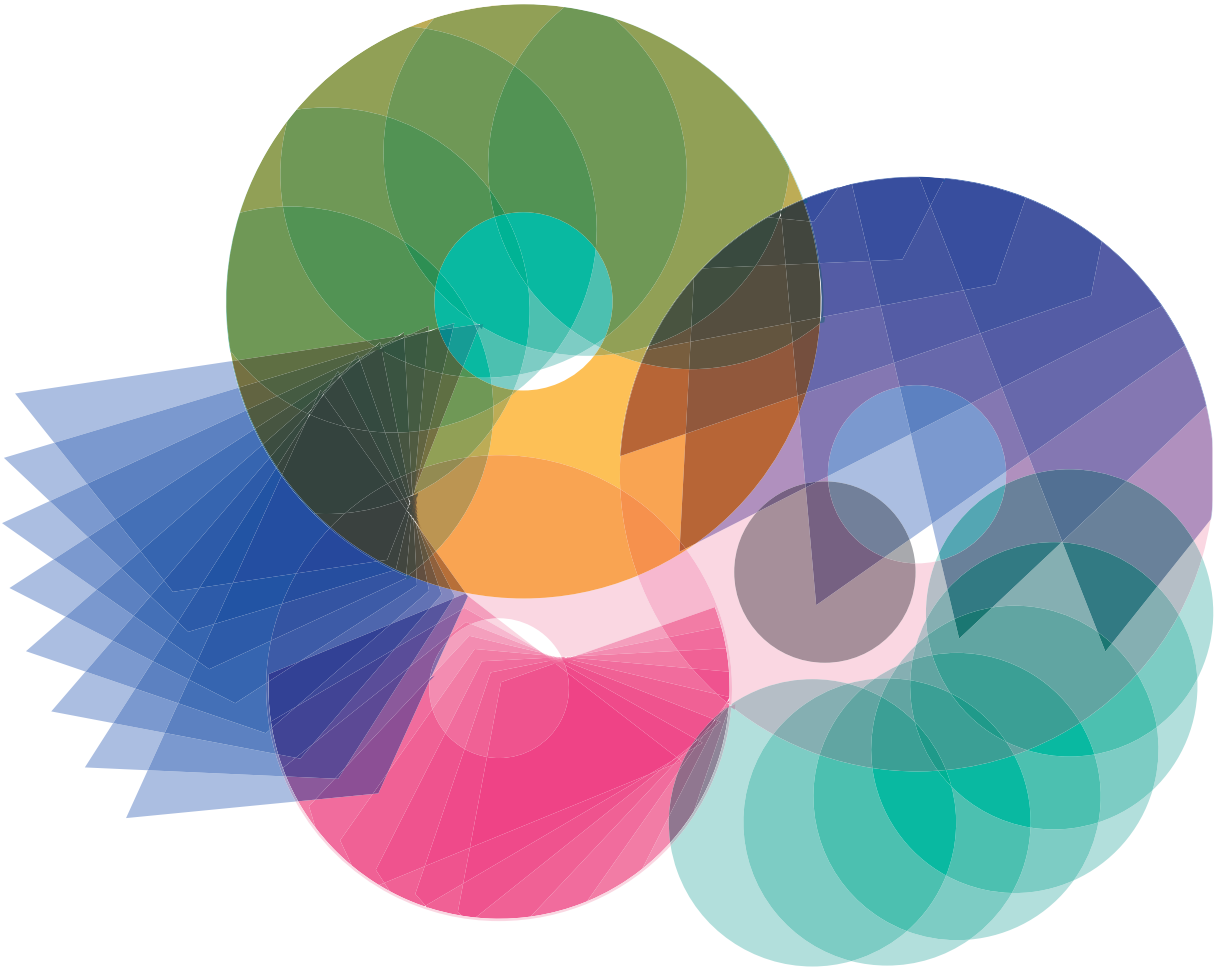

Comercio exterior
vol. 3 n° 10

Intercambio comercial argentino

Cifras estimadas de mayo de 2019

Ministerio de Hacienda
Presidencia de la Nación

Instituto Nacional de Estadística y Censos
República Argentina

Informes Técnicos. Vol. 3, nº 117
ISSN 2545-6636

Comercio exterior. Vol. 3, nº 10
Intercambio comercial argentino
Cifras estimadas de mayo de 2019
ISSN 2545-6644

Instituto Nacional de Estadística y Censos (INDEC)
Queda hecho el depósito que fija la ley nº 11.723

Esta publicación utiliza una licencia Creative Commons.
Se permite su reproducción con atribución de la fuente.

Responsabilidad intelectual: Lic. Silvia Amiel, Lic. María Inés Dalton
Responsabilidad editorial: Lic. Jorge Todesca, Mag. Pedro Lines
Directora de la publicación: Mag. Silvina Viazzi
Coordinación de producción editorial: Lic. Marcelo Costanzo

Buenos Aires, junio de 2019

Publicaciones del INDEC

Las publicaciones editadas por el Instituto Nacional de Estadística y Censos pueden ser consultadas en www.indec.gob.ar y en el Centro Estadístico de Servicios, ubicado en Av. Presidente Julio A. Roca 609 C1067ABB, Ciudad Autónoma de Buenos Aires, Argentina. El horario de atención al público es de 9:30 a 16:00.

También pueden solicitarse al teléfono (54-11) 5031-4632

Correo electrónico: ces@indec.gob.ar

Sitio web: www.indec.gob.ar

Twitter: @INDECArgentina

Facebook: /INDECArgentina

Instagram: @indecargentina

Calendario anual anticipado de informes:
www.indec.gob.ar/calendario.asp

INDECArgentina

Signos convencionales:

*	Dato provisorio
e	Dato estimado por extrapolación, proyección o imputación
-	Cero absoluto
.	Dato no registrado
...	Dato no disponible a la fecha de presentación de los resultados
///	Dato que no corresponde presentar
s	Dato confidencial por aplicación de las reglas del secreto estadístico

Índice Pág.

Resumen ejecutivo de mayo de 2019 ..... **3**
Resumen ejecutivo de los primeros cinco meses de 2019 ..... **4**
1. Introducción **5**
2. Exportaciones **9**
2.1 Exportaciones de mayo de 2019 9
3. Importaciones **11**
3.1 Importaciones de mayo de 2019 11
4. Series desestacionalizadas y tendencia-ciclo **13**
4.1 Exportaciones desestacionalizadas y tendencia-ciclo 13
4.2 Importaciones desestacionalizadas y tendencia-ciclo 14
5. Intercambio comercial según zonas económicas y países seleccionados **15**
6. Otros temas **19**
6.1 Efecto de los términos del intercambio 19
6.2 Exportaciones netas de productos relacionados con la soja 20
7. Resultados de los primeros cinco meses de 2019 ..... **21**
7.1 Exportaciones de los primeros cinco meses de 2019 21
7.2 Importaciones de los primeros cinco meses de 2019 22
7.3 Intercambio comercial según zonas económicas y países seleccionados. Primeros cinco meses de 2019 22
7.4 Índices de valor, precio y cantidad y efecto de los términos del intercambio. Primeros cinco meses de 2019 respecto a igual período de 2018 24
7.5 Exportaciones según regiones económicas y principales complejos exportadores 25
8. Información complementaria **26**
9. Nota metodológica **27**
10. Zonas económicas **29**
11. Anexo de cuadros **30**

Comercio exterior

Buenos Aires, 26 de junio de 2019

Intercambio comercial argentino

Cifras estimadas de mayo de 2019

Resumen ejecutivo de mayo de 2019

Composición de las exportaciones por grandes rubros e importaciones por usos económicos y principales socios comerciales. En millones de dólares y participación porcentual

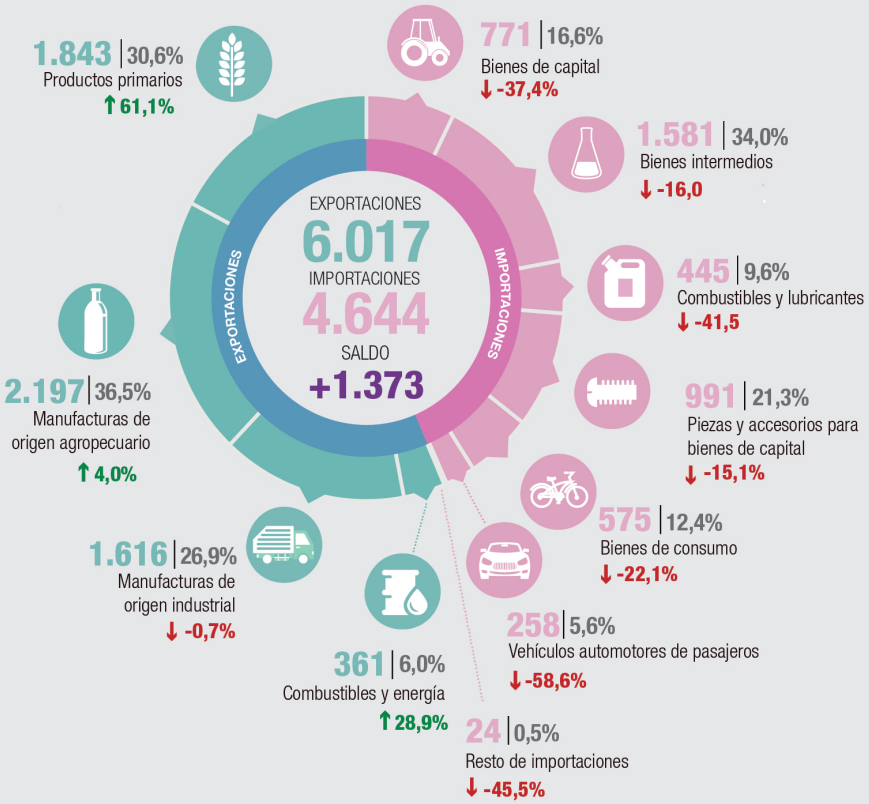

Principales socios comerciales

	Exportaciones	Importaciones	Saldo
Brasil	810 ↓-3,5%	1.021 ↓-34,8%	-211
China	774 ↑68,3%	830 ↓-23,9%	-56
Estados Unidos	423 ↑69,9%	630 ↓-12,7%	-208
Alemania	100 ↓-19,2%	247 ↓-17,4%	-147
Viet Nam	285 ↑192,7%	55 ↓-4,6%	230
Chile	243 -	50 ↓-18,0%	193
India	208 ↑41,5%	64 ↓-36,6%	144
Egipto	266 ↑61,5%	4 ↓-90,2%	262
Paraguay	82 ↓-23,4%	179 ↓-34,8%	-97

↑↓ Variación porcentual respecto a igual período del año anterior.

Resumen ejecutivo de los primeros cinco meses de 2019

Exportaciones por grandes rubros e importaciones por usos económicos. Primeros cinco meses de 2019. En millones de dólares, participación y variación porcentual

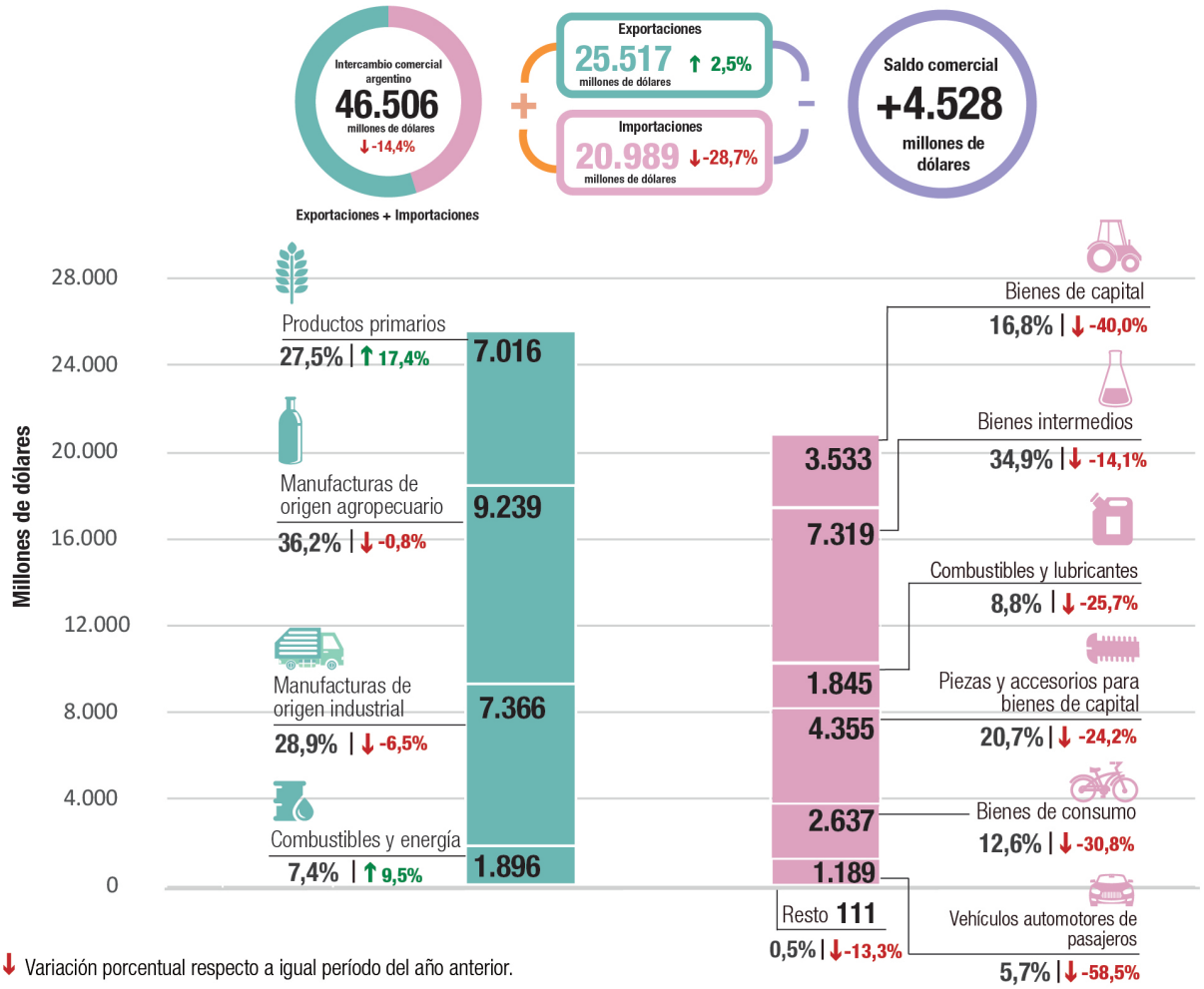

↑↓ Variación porcentual respecto a igual período del año anterior.

Series de exportación e importación. Enero de 2012-mayo de 2019, primeros cinco meses. En millones de dólares

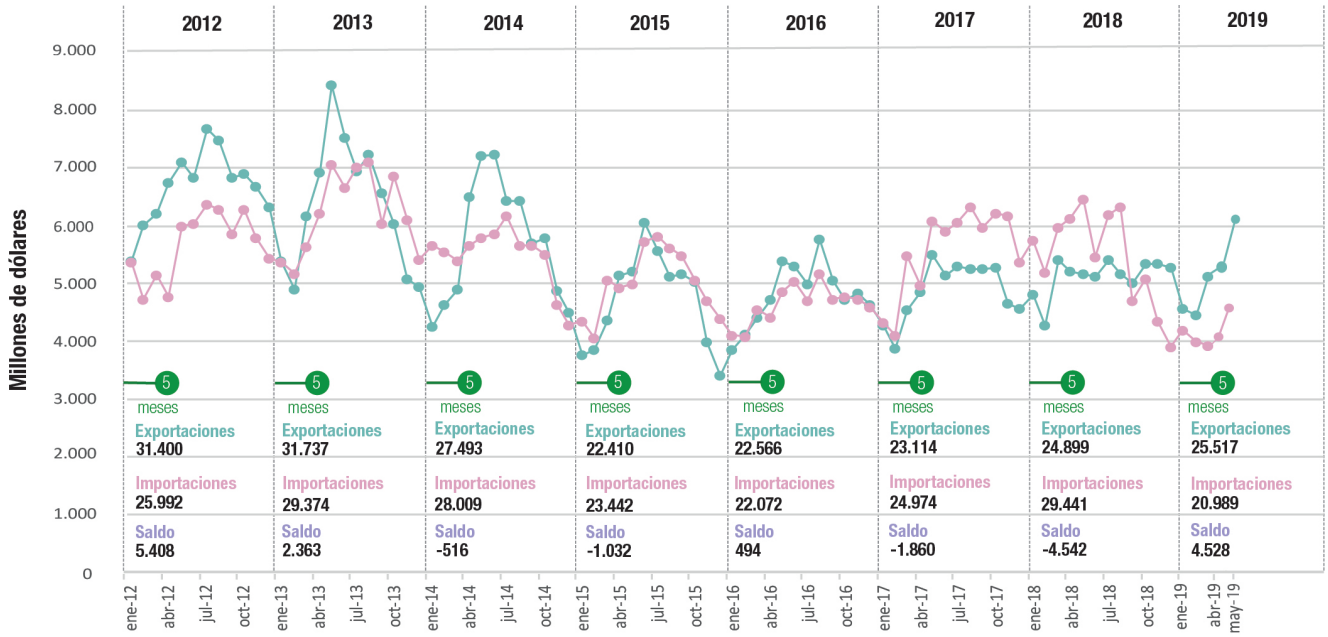

1. Introducción

En mayo de 2019 las exportaciones alcanzaron 6.017 millones de dólares y las importaciones, 4.644 millones de dólares. El intercambio comercial (exportaciones más importaciones) disminuyó 8,1% en relación a igual período del año anterior y alcanzó un valor de 10.661 millones de dólares. La balanza comercial registró un superávit comercial de 1.373 millones de dólares.

Las exportaciones en mayo aumentaron 16,5% (853 millones de dólares) respecto a igual mes de 2018, debido principalmente a la suba en cantidades de 34,9%, ya que los precios cayeron 13,6%. Las exportaciones de productos primarios, de combustibles y energía y de manufacturas de origen agropecuario (MOA) subieron de manera interanual 61,1%, 28,9% y 4,0% respectivamente, mientras que las de manufacturas de origen industrial (MOI) cayeron 0,7%. Con relación al mes de abril de 2019, las exportaciones de mayo se incrementaron 13,3%, en tanto, en términos desestacionalizados aumentaron 4,0% (ver cuadro 6 y sección 4).

Las importaciones en mayo descendieron 28,0% respecto a igual mes del año anterior (-1.803 millones de dólares). Los precios bajaron 7,3% y las cantidades se contrajeron 22,3%. Las importaciones de bienes de capital cayeron 37,4%; las de bienes intermedios, 16,0%; las de combustibles y lubricantes, 41,5%; las de piezas y accesorios para bienes de capital, 15,1%; las de bienes de consumo, 22,1%; y las de vehículos automotores de pasajeros, 58,6%. En relación a abril de 2019, las importaciones de mayo registraron un incremento de 11,3%, en tanto, en términos desestacionalizados, se mantuvieron constantes (ver cuadro 7 y sección 4).

El superávit comercial fue producto de un aumento en las exportaciones, que se explicó principalmente por un incremento en las ventas de semillas y frutos oleaginosos; cereales; grasas y aceites; y carne y despojos comestibles; y una caída en las importaciones, fundamentalmente, de vehículos; combustibles minerales, aceites minerales y productos de su destilación; máquinas, aparatos y material eléctrico y sus partes; y fundición, hierro y acero.

Cuadro 1. Intercambio comercial argentino. Mayo y primeros cinco meses de 2018-2019

Período	Exportación				Importación				Saldo	
			Variación porcentual				Variación porcentual			
	2019[e]	2018[*]	Igual período año anterior	Acumulado igual período año anterior	2019[*]	2018[*]	Igual período año anterior	Acumulado igual período año anterior	2019[*]	2018[*]
	Millones de US$		%		Millones de US$		%		Millones de US$	
Total anual	**///**	**61.621**	**///**	**///**	**///**	**65.441**	**///**	**///**	**///**	**-3.820**
Total 5 meses	**25.517**	**24.899**	**///**	**///**	**20.989**	**29.441**	**///**	**///**	**4.528**	**-4.542**
Enero	4.586	4.810	-4,7	-4,7	4.214	5.737	-26,5	-26,5	372	-927
Febrero	4.464	4.304	3,7	-0,7	4.004	5.196	-22,9	-24,8	460	-892
Marzo	5.136	5.406	-5,0	-2,3	3.953	5.960	-33,7	-27,9	1.183	-554
Abril	5.313	5.215	1,9	-1,2	4.174	6.102	-31,6	-28,9	1.140	-887
Mayo	6.017	5.164	16,5	2,5	4.644	6.447	-28,0	-28,7	1.373	-1.282
Junio		5.136				5.458				-322
Julio		5.407				6.179				-772
Agosto		5.179				6.310				-1.131
Septiembre		5.013				4.699				314
Octubre		5.355				5.077				279
Noviembre		5.349				4.365				984
Diciembre		5.282				3.913				1.369

Las exportaciones se incrementaron principalmente por las mayores ventas de porotos de soja excluidos para siembra (406 millones); maíz en grano (309 millones de dólares); aceite de soja en bruto, incluso desgomado (136 millones de dólares), carne bovina, deshuesada, congelada (89 millones de dólares); y aceites crudos de petróleo (62 millones de dólares), entre otras. Las disminuciones más destacadas fueron las de harina y pellets de la extracción del aceite de soja (-128 millones de dólares); vehículos para transporte <= a 6 personas, de cilindrada > a 1.500 cm^3 y <= a 3.000 cm^3 (-58 millones de dólares); oro para uso no monetario, formas en bruto de aleación dorada o bullón dorado (-46 millones de dólares); leche entera, en polvo, gránulos o similares (-34 millones de dólares); y minerales de cobre y sus concentrados excluido sulfuros (-30 millones de dólares), entre otras.

Respecto a las importaciones, las mayores caídas correspondieron a: vehículos automóviles, tractores, velocípedos y demás vehículos terrestres, sus partes y accesorios (-700 millones de dólares); combustibles minerales, aceites minerales y productos de su destilación (-329 millones de dólares); reactores nucleares, calderas, máquinas, aparatos y artefactos mecánicos (-186 millones de dólares); semillas y frutos oleaginosos (-91 millones de dólares); hierro y acero (-84 millones de dólares), materias textiles y sus manufacturas (-39 millones de dólares); plástico y sus manufacturas (-31 millones de dólares), entre otros, mientras que las importaciones de productos farmacéuticos aumentaron 31 millones de dólares, seguidas por las de abonos que se incrementaron 30 millones de dólares.

Las exportaciones netas (exportaciones menos importaciones) del capítulo 87 –vehículos automóviles, tractores, velocípedos y demás vehículos terrestres; sus partes y accesorios– presentaron, en mayo, un saldo negativo de 58 millones de dólares. Las importaciones disminuyeron 700 millones de dólares, respecto de igual mes del año anterior, mientras que las exportaciones cayeron 54 millones de dólares (ver cuadro 3).

Las exportaciones netas de los principales productos derivados del cultivo de la soja y sus subproductos, registraron, en mayo respecto de igual mes del año anterior, una suba de 521 millones de dólares (ver sección 6.2).

En mayo los principales socios comerciales (tomando en cuenta la suma de exportaciones e importaciones) fueron Brasil, China y Estados Unidos, en ese orden. Las exportaciones a Brasil alcanzaron 810 millones de dólares y las importaciones, 1.021 millones de dólares. El saldo comercial fue deficitario en 211 millones de dólares. Las exportaciones a China sumaron 774 millones de dólares y las importaciones, 830 millones de dólares. El déficit comercial en este caso fue 56 millones de dólares. Las exportaciones a Estados Unidos sumaron 423 millones de dólares y las importaciones alcanzaron 630 millones de dólares. El déficit con Estados Unidos en mayo fue 208 millones de dólares. Estos tres países en conjunto absorbieron 33,4% de las exportaciones de Argentina y abastecieron 53,4% de las importaciones.

Para las exportaciones también se destacaron los siguientes países: Viet Nam (285 millones de dólares), Egipto (266 millones de dólares), Chile (243 millones de dólares), India (208 millones de dólares) y Países Bajos –incluye el puerto de Rotterdam, tránsito hacia otros países– (188 millones de dólares). Para las importaciones, asimismo, se distinguieron: Alemania (247 millones de dólares), Paraguay (179 millones de dólares), Bolivia (133 millones de dólares) y Tailandia (126 millones de dólares), entre otros.

En los primeros cinco meses de 2019 las exportaciones alcanzaron 25.517 millones de dólares y las importaciones, 20.989 millones de dólares. El intercambio comercial (exportaciones más importaciones) disminuyó 14,4% y alcanzó un valor de 46.506 millones de dólares. La balanza comercial registró un superávit comercial de 4.528 millones de dólares.

Las exportaciones en los primeros cinco meses de 2019 aumentaron 2,5% (618 millones de dólares) respecto al mismo período de 2018 debido principalmente al incremento en cantidades de 9,9%, ya que los precios cayeron 6,8%. A nivel de grandes rubros, productos primarios, y combustibles y energía aumentaron 17,4% y 9,5%, respectivamente, mientras disminuyeron MOA (-0,8%) y MOI (-6,5%).

Las importaciones en los primeros cinco meses de 2019 disminuyeron 28,7% respecto a igual período del año anterior (-8.452 millones de dólares). Los precios bajaron 3,2% y las cantidades se contrajeron 26,4%. Las importaciones de bienes de capital cayeron 40,0%; las de bienes intermedios, 14,1%; las de combustibles y lubricantes, 25,7%; las de piezas y accesorios para bienes de capital, 24,2%; las de bienes de consumo, 30,8%; y las de vehículos automotores de pasajeros, 58,5% (ver cuadro 10).

Gráfico 1. **Principales socios comerciales por grandes rubros y usos económicos. Millones de dólares, participaciones y variaciones porcentuales. Mayo de 2019 respecto a igual período del año anterior**

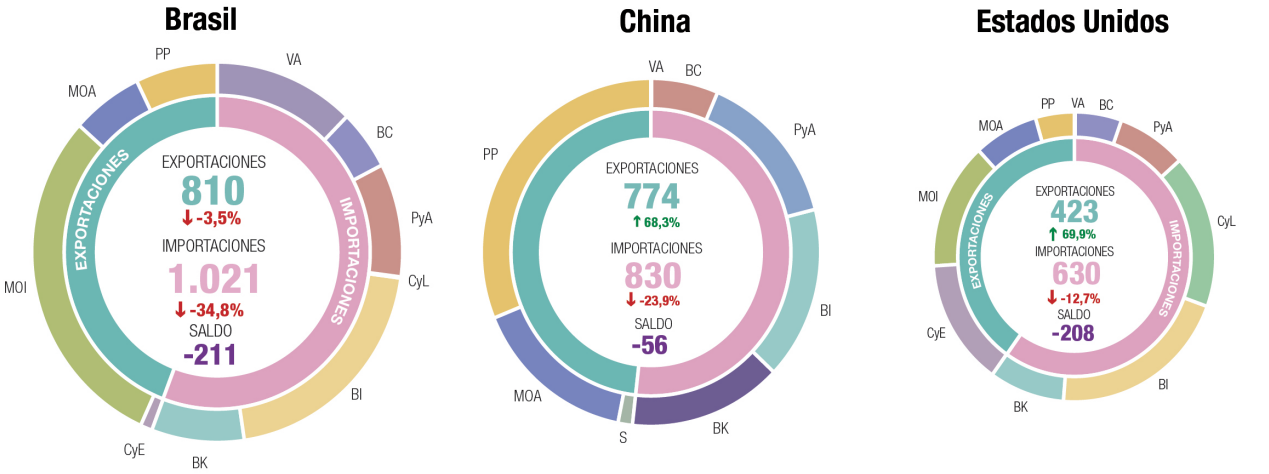

Brasil	China	Estados Unidos
44,2%	48,3%	40,1%
55,8%	51,7%	59,9%

Intercambio comercial 1.832

PP	131	16,2%	↓ -23,4%	BK	148	14,5%	↓ -54,6%
MOA	114	14,1%	↑ 10,7%	BI	375	36,7%	↓ -10,9%
MOI	547	67,5%	↑ 0,4%	CyL	2	0,2%	↑ 100,0%
CyE	19	2,3%	↓ -5,0%	PyA	177	17,3%	↓ -17,3%
				BC	93	9,1%	↓ -9,7%
				VA	226	22,1%	↓ -54,7%
				Resto	0	0,0%	↓ -79,7%

Intercambio comercial 1.603

PP	500	64,6%	↑ 115,5%	BK	235	64,6%	↓ -32,3%
MOA	252	32,6%	↑ 100,0%	BI	258	32,6%	-
S	22	2,8%	↓ -78,8%	CyL	0	2,8%	↓ -93,0%
				PyA	234	33,6%	↓ -14,0%
				BC	102	11,9%	↓ -49,5%
				VA	1	0,3%	↓ -88,9%
				Resto	0	0,0%	↑ 10,4%

Intercambio comercial 1.053

PP	47	11,0%	↑ 34,3%	BK	91	14,4%	↓ -30,5%
MOA	78	18,5%	↓ -9,3%	BI	218	34,6%	↓ -2,2%
MOI	149	35,4%	↑ 18,3%	CyL	181	28,8%	↓ -6,2%
CyE	149	35,1%	///	PyA	84	13,3%	↓ -8,7%
				BC	56	8,9%	↓ -27,3%
				VA	1	0,1%	↓ -83,3%
				Resto	0	0,0%	↓ -87,3%

Productos primarios (PP) | Manufacturas de origen agropecuario (MOA) | Manufacturas de origen industrial (MOI) | Combustibles y energía (CyE) | Bienes de capital (BK) | Bienes intermedios (BI) | Combustibles y lubricantes (CyL) | Piezas y accesorios para bienes de capital (PyA) | Bienes de consumo (BC) | Vehículos automotores de pasajeros (VA)

(s) Dato confidencial por aplicación de las reglas del secreto estadístico.

↑↓ Variación porcentual respecto a igual período del año anterior.

Cuadro 2. **Variaciones porcentuales de los índices de valores, precios y cantidades de las exportaciones e importaciones, base 2004=100, según grandes rubros y usos económicos. Mayo de 2019 respecto a igual período de 2018**

Rubros/usos	Mayo de 2019		
	Valor	Precio	Cantidad
		%	
Exportación	**16,5**	**-13,6**	**34,9**
Productos primarios	61,1	-17,6	95,7
Manufacturas de origen agropecuario (MOA)	4,0	-17,9	26,7
Manufacturas de origen industrial (MOI)	-0,7	-3,8	3,1
Combustibles y energía	28,9	-4,9	36,0
Importación	**-28,0**	**-7,3**	**-22,3**
Bienes de capital	-37,4	-13,4	-27,7
Bienes intermedios	-16,0	-5,3	-11,3
Combustibles y lubricantes	-41,5	1,7	-42,5
Piezas y accesorios para bienes de capital	-15,1	-4,2	-11,3
Bienes de consumo	-22,1	-1,6	-20,7
Vehículos automotores de pasajeros	-58,6	5,6	-60,8
Resto	-45,5	.	.

Nota: la descomposición del valor de las importaciones de bienes en sus componentes de precios y cantidades de los productos con alto grado de elaboración, comprendido en los usos económicos (bienes de capital, piezas y accesorios para bienes de capital, bienes de consumo durable y vehículos y automotores de pasajeros), se efectúa con índices de precios de los principales socios comerciales.

Cuadro 3. **Balanza comercial argentina por principales secciones y capítulos de la Nomenclatura Común del Mercosur. Mayo de 2019. Millones de dólares y variaciones de mayo de 2019 respecto a mayo de 2018**

Sección/capítulo	Mayo de 2019				
	Exportaciones[e]	Variación porcentual	Importaciones[*]	Variación porcentual	Saldo[*]
	Millones de US$	%	Millones de US$	%	Millones de US$
Total general	**6.017**	**16,5**	**4.644**	**-28,0**	**1.373**
I-Animales vivos y productos del reino animal	**488**	**24,8**	**30**	**3,4**	**459**
02-Carne y despojos comestibles	302	58,9	16	33,3	286
03-Pescados y crustáceos, moluscos y demás invertebrados acuáticos	123	8,8	5	-37,5	119
04-Leche y productos lácteos; huevos de ave; miel natural; productos comestibles de origen animal, no expresados ni comprendidos en otra parte	51	-34,6	3	-25,0	48
Resto sección I	12	20,0	7	16,7	5
II-Productos del reino vegetal	**1.704**	**74,8**	**215**	**-30,4**	**1.489**
08-Frutas y frutos comestibles; cortezas de agrios (cítricos), melones o sandías	104	-9,6	23	-20,7	81
10-Cereales	888	59,4	5	400,0	883
12-Semillas y frutos oleaginosos; semillas y frutos diversos; plantas industriales o medicinales; paja y forrajes	616	194,7	164	-35,7	452
Resto sección II	96	1,1	23	-	73
III-Grasas y aceites	**455**	**34,6**	**7**	**-30,0**	**448**
IV-Productos alimenticios, bebidas y tabaco	**1.193**	**-10,8**	**68**	**-31,3**	**1.126**
20-Preparaciones de hortalizas, frutas u otros frutos o demás partes de plantas	96	-1,0	9	-30,8	88
22-Bebidas, líquidos alcohólicos y vinagres	79	8,2	7	-61,1	72
23-Residuos y desperdicios de las industrias alimentarias; alimentos preparados para animales	943	-12,2	5	-16,7	938
Resto sección IV	75	-20,2	47	-24,2	28
V-Productos minerales	**319**	**11,1**	**476**	**-42,6**	**-157**
26-Minerales metalíferos, escorias y cenizas	68	-11,7	45	-29,7	23
27-Combustibles minerales, aceites minerales y productos de su destilación; materias bituminosas; ceras minerales	244	20,2	419	-44,0	-176
Resto sección V	7	-12,5	11	-38,9	-4
VI-Productos de industrias químicas y conexas	**414**	**7,5**	**864**	**5,6**	**-450**
28-Productos químicos inorgánicos; compuestos inorgánicos u orgánicos de metal precioso, de elementos radioactivos, de metales de las tierras raras o de isótopos	28	-30,0	61	-25,6	-33
29-Productos químicos orgánicos	34	-2,9	226	2,7	-192
30-Productos farmacéuticos	67	11,7	190	19,5	-123
31-Abonos	4	33,3	121	33,0	-117
33-Aceites esenciales y resinoides; preparaciones de perfumería, de tocador o de cosmética	40	21,2	41	-16,3	-1
38-Productos diversos de las industrias químicas	202	15,4	139	10,3	63
Resto sección VI	39	2,6	86	-5,5	-47
VII-Plástico, caucho y sus manufacturas	**94**	**-6,9**	**269**	**-13,5**	**-175**
39-Plástico y sus manufacturas	71	-12,3	183	-14,5	-113
40-Caucho y sus manufacturas	24	20,0	86	-11,3	-62
VIII-Pieles, cueros y sus manufacturas (excepto calzado)	**60**	**-22,1**	**6**	**-45,5**	**54**
IX-Madera, carbón vegetal, corcho y sus manufacturas, cestería	**18**	**100,0**	**13**	**-31,6**	**4**
X-Pasta de madera, papel, cartón	**37**	**8,8**	**87**	**-11,2**	**-50**
XI-Materias textiles y sus manufacturas	**44**	**18,9**	**88**	**-30,7**	**-44**
XII-Calzado, paraguas, flores artificiales y otros	**1**	**-**	**36**	**-37,9**	**-35**
XIII-Manufacturas de piedra, yeso, cemento, amianto, mica, cerámica y vidrio	**11**	**22,2**	**41**	**-22,6**	**-30**
XIV-Perlas finas, piedras y metales preciosos, monedas y otros	**201**	**-17,3**	**10**	**-**	**191**
XV-Metales comunes y sus manufacturas	**187**	**24,7**	**238**	**-34,3**	**-51**
72-Fundición, hierro y acero	48	60,0	54	-60,9	-6
73-Manufacturas de fundición, hierro o acero	63	28,6	78	-7,1	-15
76-Aluminio y sus manufacturas	65	6,6	26	-31,6	39
Resto sección XV	11	10,0	80	-21,6	-70
XVI-Máquinas, aparatos y material eléctrico; sus partes	**125**	**12,6**	**1.315**	**-19,4**	**-1.190**
84-Reactores nucleares, calderas, máquinas, aparatos y artefactos mecánicos; partes de estas máquinas o aparatos	107	15,1	705	-20,9	-598
85-Máquinas, aparatos y material eléctrico y sus partes; aparatos de grabación o reproducción de sonido, aparatos de grabación o reproducción de imagen y sonido en televisión, y las partes y accesorios de estos aparatos	18	-	610	-17,7	-592
XVII-Material de transporte	**521**	**-8,4**	**609**	**-54,6**	**-87**
87-Vehículos automóviles, tractores, velocípedos y demás vehículos terrestres; sus partes y accesorios	514	-9,5	572	-55,0	-58
Resto sección XVII	7	///	36	-47,1	-29
Resto de secciones y transacciones especiales	**146**	**32,7**	**274**	**-17,5**	**-128**

2. Exportaciones

2.1 Exportaciones de mayo de 2019

Cuadro 4. Exportaciones por grandes rubros. Mayo y primeros cinco meses de 2018-2019

Rubros	Mayo			Primeros cinco meses		
	2019[e]	2018[*]	Variación porcentual	2019[e]	2018[*]	Variación porcentual
	Millones de US$		%	Millones de US$		%
Total	**6.017**	**5.164**	**16,5**	**25.517**	**24.899**	**2,5**
Productos primarios	1.843	1.144	61,1	7.016	5.975	17,4
Manufacturas de origen agropecuario	2.197	2.112	4,0	9.239	9.317	-0,8
Manufacturas de origen industrial	1.616	1.628	-0,7	7.366	7.876	-6,5
Combustibles y energía	361	280	28,9	1.896	1.732	9,5

Las exportaciones en mayo aumentaron 16,5% respecto del mismo mes de 2018 (853 millones de dólares). Las cantidades se incrementaron 34,9% y los precios disminuyeron 13,6%. El valor de las exportaciones de productos primarios creció 61,1% de manera interanual; las cantidades se incrementaron 95,7% y los precios se contrajeron 17,6%. Las exportaciones de MOA crecieron 4,0%, las cantidades aumentaron 26,7% y los precios bajaron 17,9%. Las exportaciones de MOI cayeron 0,7%, como resultado de una reducción de 3,8% en los precios y un incremento de 3,1% en las cantidades. Las exportaciones de combustibles y energía aumentaron 28,9%, producto de un alza de cantidades de 36,0%, y una disminución de precios de 4,9%.

El incremento interanual de las exportaciones de productos primarios en mayo fue de 699 millones de dólares. Se debió fundamentalmente a la suba de las exportaciones de porotos de soja excluidos para siembra (406 millones de dólares); maíz en grano (309 millones de dólares); minerales de plata y sus concentrados (40 millones de dólares); y cebada en grano excluida cervecera (20 millones de dólares), entre otros. Los descensos más destacados fueron: minerales de cobre y sus concentrados excluido sulfuros (-30 millones de dólares); tabaco desvenado o desnervado (-21 millones de dólares); y arroz no parbolizado semiblanqueado o blanqueado, pulido o glaseado (-15 millones de dólares), entre otros.

El aumento interanual de las exportaciones de MOA (85 millones de dólares) se explicó principalmente por la suba de las ventas de aceite de soja en bruto, incluso desgomado (136 millones de dólares); y carne bovina, deshuesada, congelada (89 millones de dólares), entre otras. El producto que presentó mayores caídas en sus ventas fue harina y pellets de la extracción del aceite de soja (-128 millones de dólares); seguido por leche entera, en polvo, gránulos o similares (-34 millones de dólares); y jugos de agrios (citrus) sin fermentar y sin adición de alcohol (-13 millones de dólares).

La disminución en mayo de las exportaciones de MOI, respecto de igual mes del año anterior (-12 millones de dólares), se originó principalmente en las caídas de exportaciones de vehículos para transporte <= a 6 personas, de cilindrada > a 1.500 cm³ y <= a 3.000 cm³ (-58 millones de dólares); oro para uso no monetario, formas en bruto de aleación dorada o bullón dorado (-46 millones de dólares); carbonato de litio (-10 millones de dólares), entre otras. Se destacó el incremento en las exportaciones de biodiésel y sus mezclas (19 millones de dólares); tubos sin costura, aceros aleados sin revestir (16 millones de dólares); y semielaborados de hierro, acero sin alear (15 millones de dólares), entre otros.

La suba de las exportaciones de combustibles y energía (81 millones de dólares) respondió fundamentalmente a mayores ventas de aceites crudos de petróleo (62 millones de dólares); seguida por aprovisionamiento de combustibles y lubricantes a buques y aeronaves (41 millones de dólares); fueloil (14 millones de dólares); y gas natural en estado gaseoso (11 millones de dólares), entre otras.

Las principales disminuciones se produjeron en exportaciones de propano licuado excluido crudo (-11 millones de dólares); gasolinas excluidas de aviación (-8 millones de dólares); coque de petróleo calcinado (-7 millones de dólares); y naftas para petroquímica (-5 millones de dólares), entre otras.

A un mayor nivel de desagregación, se observó que los productos cuyas exportaciones registraron mayores aumentos interanuales y los mercados hacia los que se dirigieron estos aumentos fueron:

- Porotos de soja, excluidos para siembra. El aumento de las exportaciones se dirigió fundamentalmente a China y Egipto seguidos por Arabia Saudita, Nigeria e Italia.
- Maíz en grano. Principalmente la suba se dirigió hacia los mercados de República de Corea, Viet Nam, Taiwán, Perú y Marruecos.
- Aceite de soja en bruto, incluso desgomado. El incremento tuvo como destinos principales Egipto, Marruecos, Paquistán, Argelia e Irán.
- Carne bovina, deshuesada, congelada. El mayor aumento se dirigió a China.
- Aceites crudos de petróleo. El incremento en este caso se destinó principalmente a Estados Unidos.
- Minerales de plata y sus concentrados. Se explicó, principalmente, por un incremento interanual de las exportaciones a Alemania, Bélgica y República de Corea.
- Cebada en grano excluida cervecera. El aumento de las exportaciones se dirigió fundamentalmente a Irán seguido por China y Qatar.
- Biodiésel y sus mezclas. Debido a un incremento interanual de las exportaciones a Países Bajos –incluye el puerto de Rotterdam, tránsito hacia otros países–.
- Tubos sin costura, aceros aleados sin revestir. El incremento tuvo como destinos principales a Estados Unidos y Arabia Saudita, seguidos por Brasil, entre otros.
- Semielaborados de hierro, acero sin alear. La variación positiva se originó por ventas a México.

Los productos de exportación y mercados con mayores caídas en mayo de 2019, respecto de igual mes del año anterior, fueron:

- Harina y pellets de la extracción del aceite de soja. Se explicó, principalmente, por una baja de las ventas a Italia, Indonesia, Turquía, Argelia y Egipto.
- Vehículos para transporte <= a 6 personas, de cilindrada > a 1.500 cm^3 y <= a 3.000 cm^3. Se atribuyó fundamentalmente a la baja de las exportaciones hacia Brasil.
- Oro para uso no monetario, formas en bruto de aleación dorada o bullón dorado. La caída fue atribuible principalmente a la baja en las ventas a Canadá y Suiza.
- Leche entera, en polvo, gránulos o similares, sin azucarar, con contenido de materias grasas > al 1,5%. El descenso se explica, en mayor medida, por la disminución de las ventas a Argelia, seguido por Brasil, entre otros.
- Minerales de cobre y sus concentrados excluidos sulfuros. No se registraron exportaciones en mayo. En el mismo período del año anterior se había exportado exclusivamente a Alemania.
- Tabaco desvenado o desnervado, en hojas secas en secadero de aire caliente del tipo Virginia. La disminución se debió, fundamentalmente, a la caída de las ventas a China, seguida por Serbia y Alemania, entre otros.
- Arroz no parbolizado semiblanqueado o blanqueado, pulido o glaseado. El principal descenso se dio en las ventas hacia Iraq, seguidas por las de México, Turquía, Chile y Perú.
- Jugos de agrios (citrus) sin fermentar y sin adición de alcohol, excluidos naranjas, pomelos o toronja. La caída fue atribuible, principalmente, a la baja en las ventas a Estados Unidos y Países Bajos –incluye el puerto de Rotterdam, tránsito hacia otros países– y, en menor medida, a Alemania, Italia y Francia, entre otros.
- Propano licuado excluido crudo. Atribuible principalmente a la caída en las ventas a Francia y República Dominicana y, en menor medida, a Chile, entre otros.
- Carbonato de litio. Se explicó, principalmente, por una baja de las ventas a China y, en menor medida, a la República de Corea, Estados Unidos y Reino Unido de Gran Bretaña y Rusia, entre otros.

Gráfico 2. **Composición de las exportaciones. Mayo de 2019**

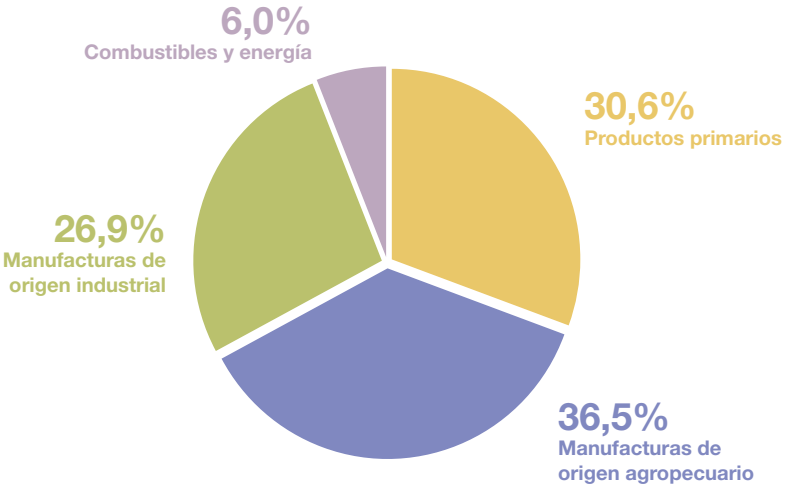

3. Importaciones

3.1 Importaciones de mayo de 2019

Cuadro 5. **Importaciones según usos económicos, grandes categorías económicas (GCE) y agregados especiales. Mayo y primeros cinco meses de 2018-2019**

Usos económicos, grandes categorías económicas (GCE) y agregados especiales	Mayo			Primeros cinco meses		
	2019*	2018*	Variación porcentual	2019*	2018*	Variación porcentual
	Millones de US$		%	Millones de US$		%
Total general	**4.644**	**6.447**	**-28,0**	**20.989**	**29.441**	**-28,7**
Bienes de capital	**771**	**1.231**	**-37,4**	**3.533**	**5.889**	**-40,0**
Bienes de capital, excluidos equipos de transporte	604	829	-27,1	2.805	4.145	-32,3
Computadoras y teléfonos	72	96	-25,0	315	455	-30,8
Equipos de transporte industriales	95	306	-69,0	413	1.288	-67,9
Bienes intermedios	**1.581**	**1.882**	**-16,0**	**7.319**	**8.518**	**-14,1**
Alimentos y bebidas básicos fundamentalmente para la industria	170	257	-33,9	1.148	1.022	12,3
Alimentos y bebidas elaborados fundamentalmente para la industria	17	20	-15,0	86	92	-6,5
Suministros industriales básicos no especificados en otras partidas	77	100	-23,0	394	498	-20,9
Suministros industriales elaborados no especificados en otras partidas	1.317	1.506	-12,5	5.690	6.906	-17,6
Combustibles y lubricantes	**445**	**761**	**-41,5**	**1.845**	**2.484**	**-25,7**
Combustibles y lubricantes básicos	135	160	-15,6	555	921	-39,7
Combustibles y lubricantes elaborados	310	601	-48,4	1.290	1.563	-17,5
Piezas y accesorios para bienes de capital	**991**	**1.167**	**-15,1**	**4.355**	**5.746**	**-24,2**
Piezas y accesorios para bienes de capital	475	468	1,5	2.056	2.318	-11,3
Partes y piezas para computadoras y teléfonos	100	112	-10,7	396	626	-36,7
Piezas y accesorios para equipos de transporte	416	587	-29,1	1.904	2.801	-32,0
Bienes de consumo	**575**	**738**	**-22,1**	**2.637**	**3.809**	**-30,8**
Alimentos y bebidas básicos fundamentalmente para el hogar	30	40	-25,0	155	200	-22,5
Alimentos y bebidas elaborados fundamentalmente para el hogar	73	96	-24,0	344	506	-32,0
Equipos de transporte no industriales	17	60	-71,7	100	332	-69,9
Artículos de consumo duraderos no especificados en otra partida	55	85	-35,3	207	423	-51,1
Artículos de consumo semiduraderos no especificados en otra partida	131	208	-37,0	674	1.108	-39,2
Artículos de consumo no duraderos no especificados en otra partida	156	167	-6,6	626	722	-13,3
Medicamentos	114	84	35,7	531	518	2,5
Vehículos automotores de pasajeros	**258**	**623**	**-58,6**	**1.189**	**2.867**	**-58,5**
Resto	**24**	**44**	**-45,5**	**111**	**128**	**-13,3**

El valor de las importaciones de mayo de 2019 fue 28,0% inferior al registrado en igual período del año anterior. Se redujo 1.803 millones de dólares. En mayo, tanto los precios como las cantidades se contrajeron (-7,3% y -22,3%, respectivamente).

Las importaciones de bienes de capital cayeron de manera interanual 37,4%; los precios bajaron 13,4%; y las cantidades, 27,7%. Las importaciones de bienes intermedios descendieron de manera interanual 16,0%; los precios cayeron 5,3%; y las cantidades, 11,3%. Las importaciones de combustibles y lubricantes cayeron 41,5%; las cantidades bajaron 42,5%; y los precios aumentaron 1,7%. Las importaciones de piezas y accesorios para bienes de capital cayeron 15,1%; los precios disminuyeron 4,2%; mientras que las cantidades se redujeron 11,3%. Las importaciones de bienes de consumo cayeron 22,1%; los precios bajaron 1,6%; y las cantidades disminuyeron 20,7%. Las importaciones de vehículos automotores de pasajeros disminuyeron 58,6%; las cantidades bajaron 60,8%; y los precios aumentaron 5,6%.

Las mayores caídas interanuales de importaciones a nivel de posiciones arancelarias fueron:

- Vehículos para transporte <= a 6 personas, de cilindrada > a 1.500 cm³ y <= a 3.000 cm³ (-176 millones de dólares).
- Vehículos para transporte <= a 6 personas, de cilindrada > a 1.000 cm³ y <= a 1.500 cm³ (-155 millones de dólares).
- Gasóleo (gasoil) (-140 millones de dólares).
- Gas natural licuado (-118 millones de dólares).
- Vehículos para transporte de mercancías, de peso total con carga máxima <= a 5 t, encendido por compresión (-103 millones de dólares).
- Porotos de soja excluidos para siembra (-88 millones de dólares).
- Partes para aparatos receptores de radiotelefonía, radiotelegrafía, radiodifusión, televisión, videomonitores y videoproyectores (-45 millones de dólares).

A nivel de posiciones arancelarias aumentaron, de manera interanual principalmente, las importaciones de:

- Partes de calderas de vapor y de agua sobrecalentada (40 millones de dólares).
- Células solares en módulos o paneles (28 millones de dólares).
- Grupo electrógeno de energía eólica (23 millones de dólares).
- Automotores para vías férreas y tranvías de fuente externa de electricidad (19 millones de dólares).
- Medicamentos con compuestos heterocíclicos con heteroátomos de Nitrógeno (16 millones de dólares).

Gráfico 3. **Composición de las importaciones. Mayo de 2019**

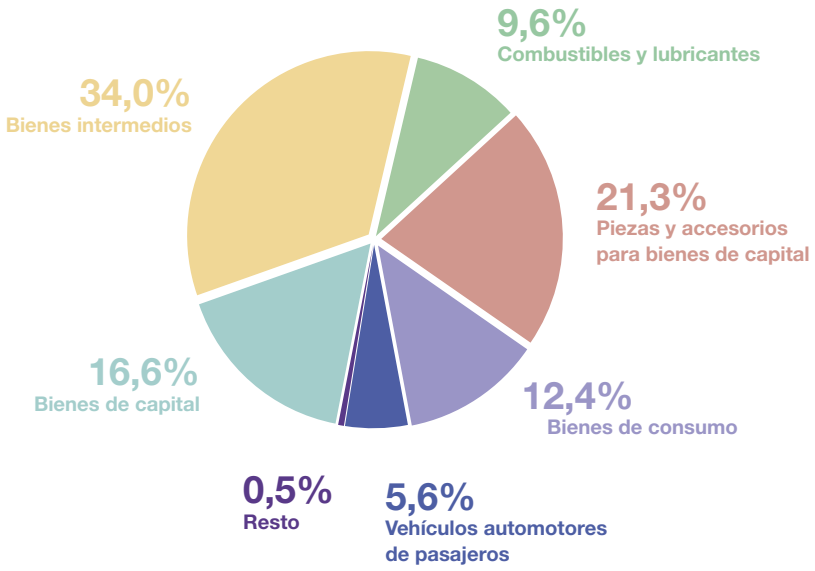

4. Series desestacionalizadas y tendencia-ciclo

4.1 Exportaciones desestacionalizadas y tendencia-ciclo

En términos desestacionalizados, las exportaciones aumentaron 4,0% en mayo con respecto al mes anterior. Esta suba se explicó, fundamentalmente, por el incremento de las exportaciones desestacionalizadas de productos primarios, de las MOA, y en menor medida, de combustibles y energía.

La tendencia-ciclo registró una variación positiva de 0,4% en mayo con respecto al mes anterior.

Cuadro 6. Exportaciones argentinas. Series original, desestacionalizada y tendencia-ciclo estimada con variaciones mensuales y anuales

Período		Serie original	Serie desestacionalizada	Tendencia ciclo	Variación serie original con respecto a igual período del año anterior	Variación original con respecto al mes anterior	Variación desestacionalizada con respecto al mes anterior	Variación tendencia-ciclo con respecto al mes anterior
			Millones de US$				%	
2018	Mayo	5.164	4.598	5.045	-6,0	-1,0	-9,3	-0,8
	Junio	5.136	4.725	5.015	-0,3	-0,6	2,7	-0,6
	Julio	5.407	4.988	5.008	2,1	5,3	5,6	-0,1
	Agosto	5.179	4.822	5.030	-1,6	-4,2	-3,3	0,4
	Septiembre	5.013	4.829	5.073	-4,8	-3,2	0,2	0,9
	Octubre	5.355	5.137	5.129	1,4	6,8	6,4	1,1
	Noviembre	5.349	5.497	5.183	14,6	-0,1	7,0	1,0
	Diciembre	5.282	5.535	5.228	15,4	-1,3	0,7	0,9
2019	Enero	4.586	5.196	5.266	-4,7	-13,2	-6,1	0,7
	Febrero	4.464	5.324	5.298	3,7	-2,7	2,5	0,6
	Marzo	5.136	5.346	5.329	-5,0	15,1	0,4	0,6
	Abril	5.313	5.204	5.357	1,9	3,4	-2,7	0,5
	Mayo	6.017	5.412	5.381	16,5	13,3	4,0	0,4

Nota: los cuadros con las series mensuales desestacionalizada y tendencia-ciclo se encuentran disponibles en: www.indec.gob.ar/ftp/cuadros/economia/ica_anexo_cuadros_26_06_19.xls

Gráfico 4. Serie desestacionalizada y tendencia-ciclo de las exportaciones. Mayo de 2012-2019

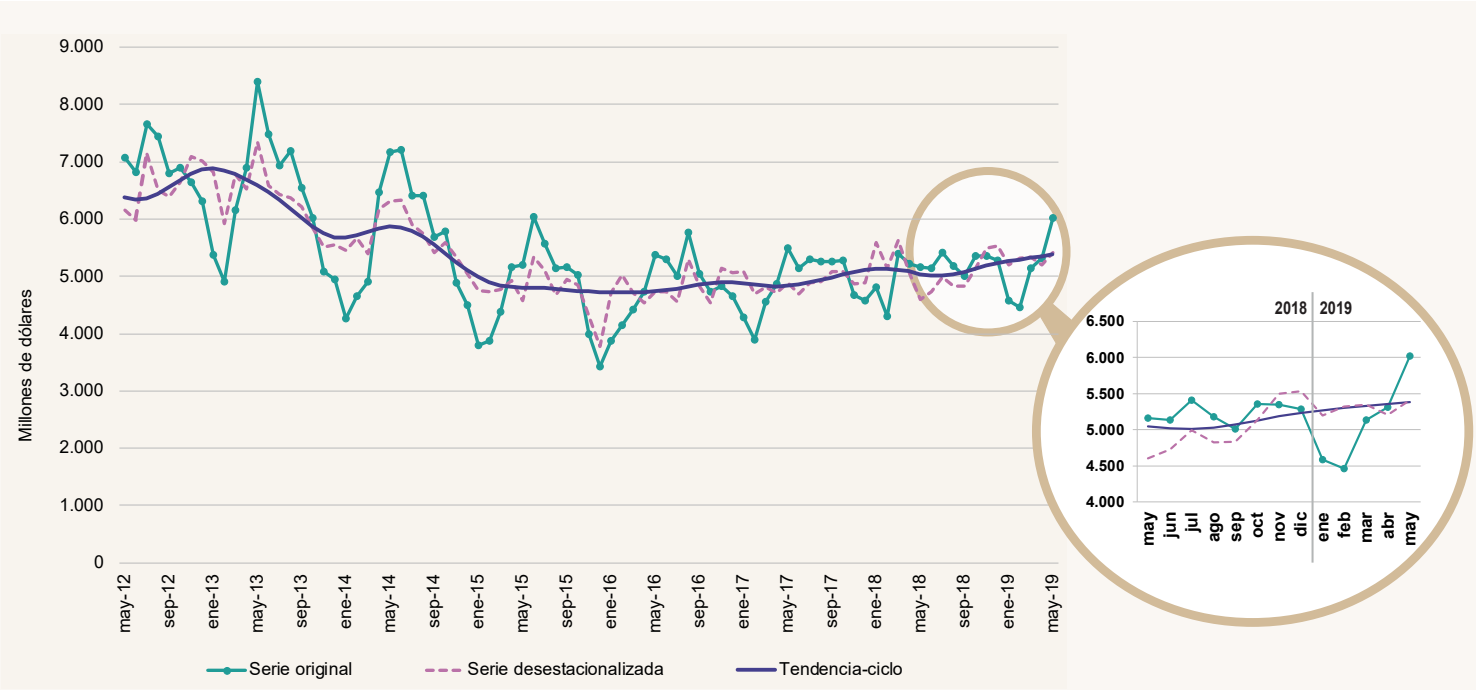

4.2 Importaciones desestacionalizadas y tendencia-ciclo

En términos desestacionalizados, las importaciones del mes de mayo se mantuvieron constantes. Esto fue consecuencia de la caída de las importaciones desestacionalizadas de combustibles y lubricantes y, en menor medida, de bienes de capital; y de aumentos de piezas y accesorios para bienes de capital, bienes de consumo, bienes intermedios y vehículos automotores de pasajeros. Por su parte, la tendencia-ciclo registró una variación negativa de 0,3% en mayo con respecto al mes anterior.

Cuadro 7. Importaciones argentinas. Series original, desestacionalizada y tendencia-ciclo estimada con variaciones mensuales y anuales

Período		Serie original	Serie desestacionalizada	Tendencia ciclo	Variación serie original con respecto a igual período del año anterior	Variación original con respecto al mes anterior	Variación desestacionalizada con respecto al mes anterior	Variación tendencia-ciclo con respecto al mes anterior
			Millones de US$				%	
2018	Mayo	6.447	5.877	5.915	6,3	5,7	-7,7	-1,9
	Junio	5.458	5.172	5.792	-7,5	-15,3	-12,0	-2,1
	Julio	6.179	5.652	5.608	2,3	13,2	9,3	-3,2
	Agosto	6.310	5.590	5.332	-0,1	2,1	-1,1	-4,9
	Septiembre	4.699	4.736	4.998	-21,2	-25,5	-15,3	-6,3
	Octubre	5.077	4.682	4.706	-18,2	8,0	-1,1	-5,8
	Noviembre	4.365	4.359	4.521	-29,2	-14,0	-6,9	-3,9
	Diciembre	3.913	4.443	4.434	-27,0	-10,4	1,9	-1,9
2019	Enero	4.214	4.510	4.389	-26,5	7,7	1,5	-1,0
	Febrero	4.004	4.756	4.341	-22,9	-5,0	5,5	-1,1
	Marzo	3.953	4.230	4.285	-33,7	-1,3	-11,1	-1,3
	Abril	4.174	4.230	4.246	-31,6	5,6	0,0	-0,9
	Mayo	4.644	4.231	4.231	-28,0	11,3	0,0	-0,3

Nota: los cuadros con las series mensuales desestacionalizada y tendencia-ciclo se encuentran disponibles en: www.indec.gob.ar/ftp/cuadros/economia/ica_anexo_cuadros_26_06_19.xls

Gráfico 5. Serie desestacionalizada y tendencia-ciclo de las importaciones. Mayo de 2012-2019

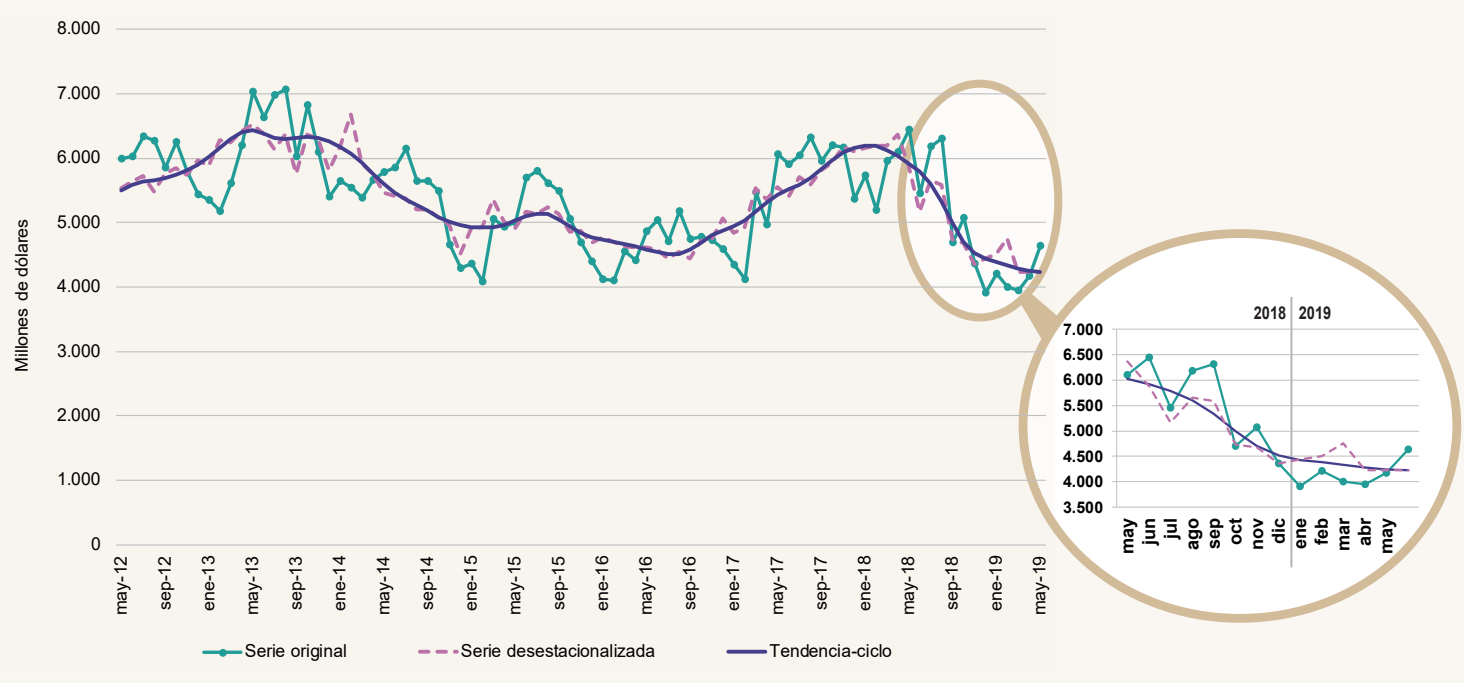

5. Intercambio comercial según zonas económicas y países seleccionados

Cuadro 8. **Balanza comercial, por zonas económicas y países seleccionados. Mayo y primeros cinco meses de 2019 y variación porcentual respecto a igual período de 2018**

Zonas económicas y países seleccionados	Mayo de 2019					Primeros cinco meses de 2019				
	Exportación[e]		Importación[*]		Saldo[*]	Exportación[e]		Importación[*]		Saldo[*]
	Millones de US$	Var.%	Millones de US$	Var.%	Millones de US$	Millones de US$	Var.%	Millones de US$	Var.%	Millones de US$
Total	**6.017**	**16,5**	**4.644**	**-28,0**	**1.373**	**25.517**	**2,5**	**20.989**	**-28,7**	**4.528**
Mercosur	1.010	-4,1	1.244	-33,8	-234	5.073	-7,2	5.621	-38,3	-548
Chile	243	-	50	-18,0	193	1.272	7,0	231	-20,9	1.042
Resto de ALADI	290	25,5	187	-13,0	103	1.309	0,2	762	-23,4	546
SICA	58	-7,9	2	-33,3	56	287	5,5	10	-28,6	277
NAFTA	525	13,6	759	-21,3	-234	2.407	-6,4	3.395	-14,2	-988
Unión Europea	739	-20,3	803	-22,3	-64	3.153	-12,4	3.948	-21,2	-795
Suiza	112	-15,2	48	-17,2	64	564	0,4	179	-32,2	385
CEI	63	6,8	15	-89,4	48	299	-10,7	97	-56,7	203
ASEAN	603	59,1	262	1,9	342	2.864	18,3	1.065	-17,1	1.799
China	774	68,3	830	-23,9	-56	1.930	33,1	3.671	-33,4	-1.741
República de Corea	103	442,1	55	-26,7	47	303	260,7	242	-35,6	61
Japón	42	75,0	94	-10,5	-52	145	-9,4	394	-19,8	-250
India	208	41,5	64	-36,6	144	828	9,8	295	-23,4	533
Medio Oriente	293	12,7	40	-68,5	253	1.467	28,8	227	-27,9	1.240
Magreb y Egipto	436	32,9	45	-59,1	391	1.438	-12,8	91	-34,5	1.347
SACU	58	56,8	16	-11,1	42	238	13,3	61	-37,8	177
Oceanía	83	16,9	5	-87,5	78	292	2,8	120	-11,1	172
Resto del mundo	378	40,0	127	-23,5	250	1.648	14,1	580	-30,6	1.067

Mercosur

El intercambio con este bloque, principal socio comercial de Argentina, arrojó en mayo un saldo negativo de 234 millones de dólares. Las exportaciones alcanzaron 1.010 millones de dólares; fueron 4,1% inferiores a las de mayo de 2018 (-43 millones de dólares), debido a caídas de ventas de todos los rubros con excepción de MOA, que se incrementaron. 80,2% de las exportaciones al bloque fueron destinadas a Brasil; 9,4% a Uruguay; 8,1% a Paraguay; y 2,2% a Venezuela. Las exportaciones de vehículos automóviles, tractores, velocípedos y demás vehículos terrestres; sus partes y accesorios (capítulo 87) sumaron 347 millones de dólares y representaron el 34,3% de las exportaciones totales al bloque. Si se le suman trigo y morcajo; naftas; harina y pellets de la extracción del aceite de soja; papas preparadas o conservadas; malta sin tostar; motores de émbolo, diésel o semidiésel, para vehículos automotores; cebada cervecera, el total equivale a 51,9% de las exportaciones al Mercosur.

Las importaciones desde el Mercosur alcanzaron 1.244 millones de dólares; fueron 33,8% inferiores a las del mismo mes del año anterior (-636 millones de dólares). Bajaron las compras de todos los usos económicos, excepto combustibles y lubricantes, que se incrementaron 10 millones de dólares. Se destacaron principalmente las caídas de importaciones de vehículos automotores de pasajeros, bienes de capital y bienes intermedios. El 82,1% de las importaciones desde el Mercosur provinieron de Brasil, 14,4% de Paraguay y 3,5% de Uruguay. Respecto de los productos, el 29,8% de las compras al bloque correspondieron al capítulo 87: vehículos automóviles, tractores, velocípedos y demás vehículos terrestres; sus partes y accesorios. En mayo se importaron por ese concepto 370 millones de dólares. Las importaciones desagregadas

a nivel producto que siguieron en importancia fueron: porotos de soja excluidos para siembra; energía eléctrica; aglomerados de hierro por proceso de pelletización; alúmina calcinada; y automotores para vías férreas y tranvías de fuente externa de electricidad, que en conjunto con el capítulo 87 sumaron 633 millones de dólares, el 50,9% de las importaciones desde este bloque.

En mayo el comercio con el Mercosur representó 16,8% de las exportaciones totales y 26,8% de las importaciones totales.

Unión Europea

En mayo el intercambio comercial con la Unión Europea arrojó un saldo negativo de 64 millones de dólares. Las exportaciones totalizaron 739 millones de dólares, registrando una caída de 20,3% en relación con el mismo mes del año anterior (-188 millones de dólares). Esto fue consecuencia de una baja de ventas de todos los rubros, con excepción de MOI, que crecieron. En particular, la caída de exportaciones de MOA fue de 130 millones de dólares. De un total de veintiocho naciones solo seis concentraron el 77,1% de las exportaciones argentinas al bloque: Países Bajos (incluye el puerto de Rotterdam, tránsito hacia otros países), España, Alemania, Italia, Reino Unido y Polonia, en ese orden. El 65,0% de las exportaciones totales a la Unión Europea reflejó las ventas de cinco productos: harina y pellets de la extracción del aceite de soja, que representó 31,1% del total; biodiésel; carne bovina; minerales de plata; y tortas, harinas y pellets de grasas o aceites de girasol.

Las importaciones desde la Unión Europea alcanzaron en mayo 803 millones de dólares, con una baja de 22,3% respecto a igual período del año anterior (-230 millones de dólares). Esta disminución fue resultado de caídas de compras de todos los usos económicos con excepción de bienes de consumo, que aumentaron. Se destacaron las bajas de importaciones de bienes de capital y piezas y accesorios para bienes de capital. El 73,3% de las importaciones totales desde el bloque correspondieron a Alemania, Italia, España, Francia y Reino Unido, en ese orden. En particular las compras a Alemania representaron 30,8% del total de adquisiciones a la Unión Europea. Las importaciones de productos comprendidos en el capítulo 84 (reactores nucleares, calderas, máquinas, aparatos y artefactos mecánicos; partes de estas máquinas o aparatos); en el capítulo 30 (productos farmacéuticos); en el capítulo 85 (máquinas, aparatos y material eléctrico y sus partes; aparatos de grabación o reproducción de sonido, aparatos de grabación o reproducción de imagen y sonido en televisión y las partes y accesorios de estos aparatos) y en el capítulo 87 (vehículos automóviles, tractores, velocípedos y demás vehículos terrestres; sus partes y accesorios) sumaron 459 millones de dólares, 57,1% de las importaciones totales desde la Unión Europea.

En mayo, el comercio con la Unión Europea representó 12,3% de las exportaciones totales y 17,3% de las importaciones totales.

NAFTA

El intercambio comercial con este bloque registró en mayo un saldo negativo de 234 millones de dólares. Las exportaciones alcanzaron 525 millones de dólares, con un alza respecto de mayo de 2018 de 13,6% (63 millones de dólares). Esta suba se debió fundamentalmente a mayores ventas de combustibles y energía, y en menor medida de productos primarios, en tanto los envíos de MOI y MOA disminuyeron. En mayo, los principales productos de exportación a NAFTA fueron aceites crudos de petróleo; oro para uso no monetario, formas en bruto de aleación dorada o bullón dorado; vinos; aluminio; semielaborados de hierro y tubos sin costura. En conjunto, estos productos representaron el 52,7% de las exportaciones totales con ese destino. Estados Unidos absorbió en mayo 80,6% de las exportaciones totales a NAFTA; México, 10,9%; y Canadá, 8,6%.

En mayo, las importaciones totalizaron 759 millones de dólares. Disminuyeron 21,3% (-206 millones de dólares) respecto de igual mes del año anterior, debido a menores compras de todos los usos económicos, principalmente de vehículos automotores de pasajeros y bienes de capital. En mayo, el 83,1% de las importaciones desde NAFTA provinieron de Estados Unidos, 12,4% de México, y 4,5% de Canadá. Se destacaron las compras de los productos comprendidos en el capítulo 27 (combustibles minerales, aceites minerales y productos de su destilación; materias bituminosas; ceras minerales); en el capítulo 84 (reactores nucleares, calderas, máquinas, aparatos

y artefactos mecánicos; partes de estas máquinas o aparatos); en el capítulo 38 (productos diversos de las industrias quimicas); y en el capítulo 85 (máquinas, aparatos y material eléctrico y sus partes; aparatos de grabación o reproducción de sonido, aparatos de grabación o reproducción de imagen y sonido en televisión y las partes y accesorios de estos aparatos), que en conjunto sumaron 398 millones de dólares, 52,5% del total importado desde NAFTA.

En mayo, el comercio con el NAFTA representó 8,7% de las exportaciones totales y 16,3% de las importaciones totales.

China

El intercambio con China registró, en mayo, un saldo comercial negativo de 56 millones de dólares. Las exportaciones sumaron 774 millones de dólares, con un alza de 68,3% (314 millones de dólares) respecto a igual mes del año anterior, debido a un aumento de ventas de productos primarios y MOA. El 59,6% de las exportaciones de este mes se concentró en un producto: porotos de soja excluidos para siembra.

Las importaciones desde China totalizaron en mayo 830 millones de dólares. Decrecieron 23,9% con respecto a igual mes del año anterior (-261 millones de dólares) debido a menores compras de todos los usos económicos, excepto bienes intermedios –que no tuvo variación–. A nivel de capítulos, los productos comprendidos en el capítulo 85 (máquinas, aparatos y material eléctrico y sus partes; aparatos de grabación o reproducción de sonido, aparatos de grabación o reproducción de imagen y sonido en televisión y las partes y accesorios de estos aparatos); el capítulo 84 (reactores nucleares, calderas, máquinas, aparatos y artefactos mecánicos; partes de estas máquinas o aparatos) y el capítulo 29 (productos químicos orgánicos) totalizaron 538 millones de dólares que equivalieron a 64,9% del total importado desde China.

En mayo, el comercio con China implicó 12,9% de las exportaciones totales y 17,9% de las importaciones totales.

ASEAN

En mayo, el intercambio comercial con ASEAN registró un superávit de 342 millones de dólares. Fue el segundo saldo positivo en magnitud entre los bloques considerados en este informe después del registrado con Magreb y Egipto. Las exportaciones sumaron 603 millones de dólares. Aumentaron 59,1% en relación con el mismo mes del año anterior (224 millones de dólares), debido principalmente a un alza de ventas de productos primarios y en menor medida de MOA. De los diez países que componen el bloque, Viet Nam, Indonesia, Malasia, Tailandia y Filipinas, en ese orden, absorbieron 98,8% de las exportaciones totales a la región. En particular, las exportaciones a Viet Nam representaron el 47,2% de las ventas totales a la región. El 88,8% de las ventas a ASEAN estuvieron compuestas por tres productos: harina y pellets de la extracción del aceite de soja; maíz en grano; y trigo y morcajo.

Las importaciones sumaron 262 millones de dólares. Crecieron 1,9% con respecto a igual mes del año anterior (5 millones de dólares), principalmente por mayores compras de bienes de capital y piezas y accesorios para bienes de capital.

En mayo, el comercio con ASEAN representó 10,0% de las exportaciones totales y 5,6% de las importaciones totales.

Chile

En mayo, el comercio con este país arrojó un superávit de 193 millones de dólares. Las exportaciones ascendieron a 243 millones de dólares; no tuvieron variación con respecto al mismo mes del año anterior. Esto fue consecuencia de un aumento de ventas de combustibles y energía y MOA, en tanto el resto de los rubros cayeron. A nivel de productos, en este mes las ventas estuvieron diversificadas. El 50,8% del total estuvo compuesto por maíz en grano; vehículos para el transporte de mercancías; carne bovina; gas natural en estado gaseoso; mezclas de aceites refinados; gas licuado de petróleo (GLP); harina y pellets de la extracción del aceite de soja; trigo y morcajo; papel y cartón;

aceites crudos de petróleo; aceite de girasol; malta sin tostar y alimentos para perros y gatos.

Las importaciones desde Chile sumaron 50 millones de dólares. Decrecieron 18,0% respecto a igual mes del año anterior (-11 millones de dólares), debido a menores compras de todos los usos económicos. Con relación a los productos importados, el 44,5% del total de adquisiciones estuvo compuesto por: aglomerados de hierro por proceso de pelletización; alambre de cobre; salmones; tomates preparados o conservados; paltas; cajas de cambio para vehículos; maíz para siembra; partes de máquinas para clasificar; bolas y artículos similares para molinos de hierro o acero; papel y cartón estucados y tubos de plástico.

En mayo, el comercio con Chile ascendió a 4,0% de las exportaciones totales y 1,1% de las importaciones totales.

Magreb y Egipto

En mayo, el intercambio comercial con este bloque arrojó un superávit de 391 millones de dólares. Fue el saldo positivo de mayor magnitud entre los registrados con los bloques que se consideran en este apartado. Las exportaciones ascendieron a 436 millones de dólares; crecieron 32,9% respecto a las del mismo mes del año anterior (108 millones de dólares). Este aumento se debió fundamentalmente a mayores envíos de productos primarios. El 95,0% de las exportaciones al bloque se concentraron en cuatro productos: maíz en grano –representó 45,5% del total–; porotos de soja; harina y pellets de la extracción del aceite de soja; y aceite de soja en bruto. Las ventas a Egipto representaron 61,2% de las exportaciones totales al bloque; en tanto las correspondientes a Argelia y Marruecos significaron 24,8% y 13,9% del total, respectivamente.

Las importaciones en mayo totalizaron 45 millones de dólares; tuvieron una baja de 65 millones de dólares respecto a igual mes del año anterior, atribuible principalmente a menores compras de combustibles y lubricantes.

El comercio con Magreb y Egipto representó 7,2% de las exportaciones totales y 1,0% de las importaciones totales.

Medio Oriente

El intercambio comercial con Medio Oriente tuvo, en mayo, un superávit de 253 millones de dólares. Fue el tercer saldo positivo en magnitud después del registrado con Magreb y Egipto, y ASEAN. Las exportaciones totalizaron 293 millones de dólares, 12,7% superiores a las del mismo mes del año anterior (33 millones de dólares), debido principalmente a mayores ventas de MOI y combustibles y energía. De los catorce países que conforman la zona, solo tres –Irán, Arabia Saudita y Emiratos Árabes– absorbieron el 81,2% del total de exportaciones. En particular, Irán acumuló 38,9% del total de envíos al bloque. En referencia a los productos vendidos, maíz en grano; harina y pellets de la extracción del aceite de soja; aceite de soja; cebada en grano excluida cervecera; porotos de soja; fueloil; y aceite de girasol representaron 80,6% del total de las exportaciones.

Las importaciones desde esta zona totalizaron a 40 millones de dólares; descendieron 87 millones de dólares respecto de mayo de 2018, fundamentalmente por menores compras de combustibles y lubricantes.

El comercio con Medio Oriente representó 4,9% de las exportaciones totales y 0,9% de las importaciones totales.

Principales socios comerciales

En mayo los principales destinos de las exportaciones argentinas fueron: Brasil, China, Estados Unidos, Viet Nam, Egipto, Chile, India, Países Bajos, Perú, e Irán, en ese orden, que en conjunto acumularon el 56,9% del total de ventas externas.

Por su parte, los principales países de origen de las importaciones fueron: Brasil, China, Estados Unidos, Alemania, Paraguay, Bolivia, Tailandia, Italia, México y Japón, que representaron el 74,3% del total de compras al exterior.

Los déficits más importantes de mayo se registraron con Brasil (-211 millones de dólares), Estados Unidos (-208 millones de dólares), Alemania (-147 millones de dólares), Paraguay (-97 millones de dólares), Bolivia (-82 millones de dólares), Francia (-66 millones de dólares), China (-56 millones de dólares), Japón (-52 millones de dólares), Tailandia (-47 millones de dólares) y México (-37 millones de dólares).

Los superávits más importantes de mayo correspondieron al comercio con Egipto (262 millones de dólares), Viet Nam (230 millones de dólares), Chile (193 millones de dólares), Países Bajos (167 millones de dólares), India (144 millones de dólares), Irán (114 millones de dólares), Argelia (104 millones de dólares), Perú (102 millones de dólares), Arabia Saudita (87 millones de dólares) y Malasia (69 millones de dólares).

6. Otros temas

6.1 Efecto de los términos del intercambio

Cuadro 9. Efecto de la variación de los precios internacionales sobre la balanza comercial. Mayo de 2019 respecto a igual período del año 2018

Comercio exterior	Mayo de 2019	
	A precios corrientes	A precios de mayo de 2018
	Millones de US$	
Exportación	6.017	6.964
Importación	4.644	5.008
Saldo	1.373	1.956

Nota: ver metodología Índices de precios y cantidades del comercio exterior, punto 6:
www.indec.gob.ar/ftp/cuadros/economia/metodologia_preciosycantidades.pdf

El saldo de la balanza comercial en mayo de 2019 fue superavitario en 1.373 millones de dólares. Si hubiesen prevalecido los precios del mismo mes del año anterior, el saldo comercial habría arrojado un superavit de 1.956 millones de dólares. Bajo este supuesto, el país tuvo una pérdida en los términos del intercambio de 475 millones de dólares, debido a que la variación del índice de precios de las exportaciones fue negativa (-13,6%) e inferior a la variación de los precios de las importaciones (-7,3%).

La fórmula utilizada para el cálculo de la ganancia/pérdida del intercambio es la siguiente:

$$G_t = \frac{X_t - M_t}{IP_{Mt}} - \left(\frac{X_t}{IP_{Xt}} - \frac{M_t}{IP_{Mt}} \right)$$

El primer término de G_t, para mayo de 2019, corresponde al saldo comercial a valores corrientes deflactado por el índice de precio de las importaciones con base en igual mes del año anterior (1.481 millones de dólares). El segundo término estima el saldo comercial a precios de igual mes del año anterior (1.956 millones de dólares).

6.2 Exportaciones netas de productos relacionados con la soja

El conjunto de las exportaciones de los productos relacionados con la soja y sus subproductos, (porotos de soja, excluidos para siembra; aceite de soja en bruto; harina y pellets de la extracción del aceite de soja; y biodiésel y sus mezclas) sumó, en mayo de 2019, 1.953 millones de dólares; registró una suba de 28,5% respecto a igual período del año anterior (433 millones de dólares). Esto fue producto del incremento de cantidades exportadas de porotos de soja, excluidos para siembra (316,9%); aceite de soja en bruto, incluso desgomado (80,0%); y harina y pellets de la extracción del aceite de soja (41,9%); mientras que disminuyeron las cantidades de biodiésel y sus mezclas (-1,1%). Hubo aumento de precios de biodiésel y sus mezclas (15,9%); en tanto descendieron los precios de harina y pellets de la extracción del aceite de soja (-38,6%); porotos de soja, excluidos para siembra (-24,6%); y aceite de soja en bruto (-6,8%).

Por su parte, las importaciones de porotos de soja y sus derivados, en mayo, fueron de 158 millones de dólares, 88 millones de dólares menos que en igual período del año anterior; los precios cayeron 21,0%; y las cantidades, 18,7%. Estas importaciones se realizan bajo el régimen de importaciones temporarias con el objetivo de ser industrializadas, siendo los principales orígenes Paraguay y Brasil, en ese orden.

Por lo tanto, las exportaciones netas (exportaciones menos importaciones) de los cuatro principales productos derivados del cultivo de la soja y sus subproductos, registraron, en mayo, respecto de igual mes del año anterior, una suba de 521 millones de dólares, debido, fundamentalmente, al incremento de las exportaciones, sumado a la caída en las importaciones para el mismo período.

En el siguiente gráfico se puede observar la variación de las exportaciones netas de los principales productos relacionados con la soja y sus subproductos, respecto al mismo período del año anterior, según variaciones absolutas de precios y cantidades en millones de dólares.

Gráfico 6. **Evolución de las exportaciones netas de los principales productos del complejo soja según variaciones absolutas de precios y cantidades en millones de dólares. Enero 2017-mayo 2019**

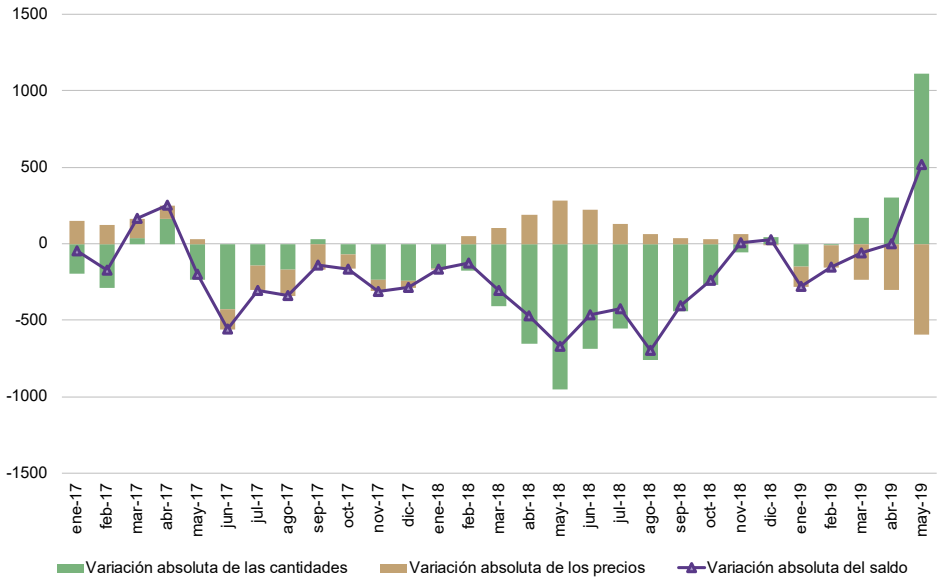

7. Resultados de los primeros cinco meses de 2019

7.1 Exportaciones de los primeros cinco meses de 2019

En los primeros cinco meses de 2019, las exportaciones totales acumuladas alcanzaron 25.517 millones de dólares, con un incremento de 2,5% respecto de igual período del año anterior (618 millones de dólares).

Las exportaciones de productos primarios se incrementaron 17,4%; y las de combustibles y energía, 9,5%; mientras que descendieron las de MOA, 0,8%; y las de MOI, 6,5%.

Los mayores aumentos interanuales de las exportaciones de los cinco primeros meses de 2019, a nivel de capítulo, fueron: cereales –principalmente maíz, trigo y morcajo y cebada en grano, excluida cervecera– (aumento de 808 millones de dólares); semillas y frutos oleaginosos –fundamentalmente porotos de soja– (522 millones de dólares); carne y despojos comestibles –en particular carne bovina, deshuesada, congelada– (aumento de 260 millones de dólares); grasas y aceites –fundamentalmente aceite de soja en bruto y aceite de girasol– (aumento de 236 millones de dólares); combustibles minerales, aceites minerales y productos de su destilación (incremento de 75 millones de dólares); fundición, hierro y acero (aumento de 71 millones de dólares); aeronaves, vehículos espaciales y sus partes (aumento de 69 millones de dólares); madera, carbón vegetal y manufacturas de madera (aumento de 32 millones de dólares); productos de la molinería; malta; almidón y fécula –esencialmente malta sin tostar– (aumento de 30 millones de dólares); algodón –fundamentalmente algodón sin cardar ni peinar– (aumento de 23 millones de dólares); y reactores nucleares, calderas, máquinas, aparatos y artefactos y sus partes (incremento de 19 millones de dólares).

Las mayores caídas de las exportaciones correspondieron a residuos y desperdicios de la industria alimenticia –principalmente harina y pellets de la extracción del aceite de soja– (-478 millones de dólares); vehículos automóviles, tractores, velocípedos y demás vehículos terrestres (-196 millones de dólares); productos diversos de las industrias químicas –principalmente por las menores ventas de biodiésel– (-144 millones de dólares); minerales metalíferos, escorias y cenizas (-90 millones de dólares); aluminio y sus manufacturas (-82 millones de dólares); frutas y frutos comestibles –principalmente peras y manzanas– (-80 millones de dólares); perlas naturales finas o cultivadas, piedras preciosas o semipreciosas, metales preciosos; y pieles (excepto la peletería) y cueros (-71 millones de dólares en ambos casos, respectivamente).

Gráfico 7. Composición de las exportaciones. Primeros cinco meses de 2019

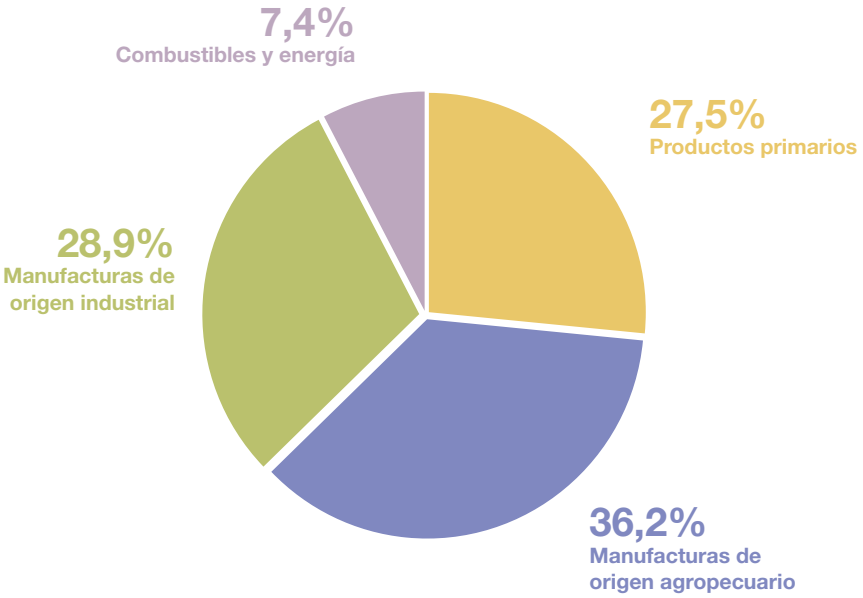

7.2 Importaciones del primeros cinco meses de 2019

Las importaciones acumuladas de los cinco primeros meses del año respecto de igual período de 2018 cayeron 28,7% (-8.452 millones de dólares); el mismo comportamiento se observó en los distintos usos: bienes de capital (-40,0%); bienes intermedios (-14,1%); combustibles y lubricantes (-25,7%); piezas y accesorios para bienes de capital (-24,2%); bienes de consumo (-30,8%); y vehículos automotores de pasajeros (-58,5%) (ver cuadro 5).

Gráfico 8. Composición de las importaciones. Primeros cinco meses de 2019

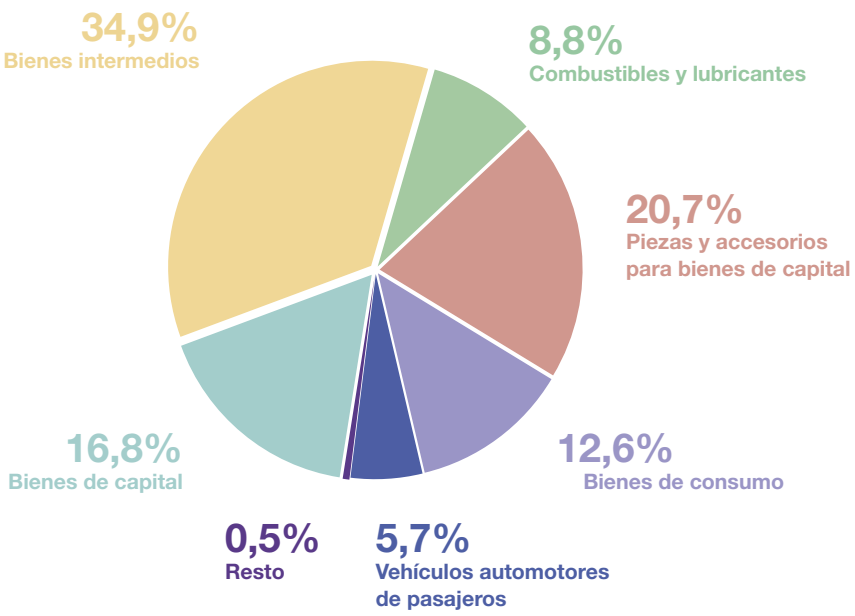

7.3 Intercambio comercial según zonas económicas y países seleccionados. Primeros cinco meses de 2019

Mercosur

En los cinco meses transcurridos de 2019, se registró un déficit con el Mercosur de 548 millones de dólares. Las exportaciones sumaron 5.073 millones de dólares; disminuyeron 395 millones de dólares respecto de igual período de 2018, mientras que las importaciones se redujeron 3.488 millones de dólares.

El comercio con el Mercosur concentró 19,9% de las exportaciones argentinas totales y 26,8% de las importaciones totales.

Unión Europea

Durante el período enero-mayo, el comercio con este bloque arrojó un saldo negativo de 795 millones de dólares. Fue el tercer déficit comercial en magnitud, en relación con los resultados de los intercambios con los otros bloques, después de los registrados con China y NAFTA. Las exportaciones sumaron 3.153 millones de dólares, disminuyeron 447 millones de dólares con respecto al mismo período del año anterior. Las importaciones se redujeron, de manera interanual, 1.064 millones de dólares.

En los cinco meses de 2019, el comercio con la Unión Europea concentró 12,4% de las exportaciones argentinas totales y 18,8% de las importaciones totales.

NAFTA

En los cinco primeros meses de 2019, el intercambio comercial con este bloque arrojó un saldo ne- gativo de 988 millones de dólares, fue el segundo déficit comercial en magnitud, en relación con los resultados de los intercambios con los otros bloques, después del registrado con China. Las exporta- ciones sumaron 2.407 millones de dólares, con una disminución de 164 millones de dólares respecto a igual período de 2018. Las importaciones sumaron 3.395 millones de dólares y descendieron 564 millones de dólares.

El comercio con NAFTA representó el 9,4% de las exportaciones argentinas totales y 16,2% de las importaciones totales.

China

El intercambio comercial con este país, en los primeros cinco meses de 2019, registró un déficit de 1.741 millones de dólares. Es el de mayor magnitud entre los bloques o países registrados en este informe. Se registraron exportaciones por 1.930 millones de dólares, con una suba de 33,1% con res- pecto a igual período de 2018 (480 millones de dólares). Las importaciones sumaron 3.671 millones de dólares y se redujeron 1.839 millones de dólares en relación con los mismos meses del año anterior.

El intercambio con China representó 7,6% de las exportaciones argentinas totales y 17,5% de las importaciones totales.

ASEAN

En los cinco meses transcurridos de 2019, el comercio con este bloque arrojó un superávit de 1.799 millones de dólares. Fue el de mayor magnitud entre los registrados con los diferentes países y blo- ques económicos que se incluyen en este informe. Las exportaciones alcanzaron 2.864 millones de dólares; aumentaron 443 millones de dólares respecto de igual período de 2018. Las importaciones sumaron 1.065 millones y se redujeron 220 millones de dólares con respecto al año 2018.

El comercio con ASEAN significó 11,2% de las exportaciones totales y 5,1% de las importaciones totales.

Chile

En los primeros cincro meses de 2019, el intercambio con Chile exhibió un superávit de 1.042 millones de dólares. Las exportaciones sumaron 1.272 millones de dólares, crecieron 83 millones de dólares respecto de igual período del año anterior. A su vez, las importaciones disminuyeron 61 millones de dólares en relación con 2018.

El comercio con Chile equivalió a 5,0% de las exportaciones totales y 1,1% de las importaciones totales.

Magreb y Egipto

El intercambio comercial con este bloque, en los cinco meses transcurridos de 2019, arrojó un super- ávit de 1.347 millones de dólares. Fue el segundo mayor saldo positivo en magnitud entre los obte- nidos con los bloques y países considerados en este informe, luego del registrado con ASEAN. Las exportaciones disminuyeron 211 millones de dólares respecto de igual período de 2018, mientras que las compras se redujeron 48 millones de dólares.

En este período, el comercio con Magreb y Egipto significó el 5,6% de las exportaciones totales y 0,4% de las importaciones totales.

Medio Oriente

En los cinco primeros meses de 2019, el comercio con este bloque tuvo un superávit de 1.240 millones de dólares. Fue el tercer saldo positivo en magnitud entre los obtenidos con los países y bloques económicos mencionados en este informe. En el acumulado de 2019, las exportaciones totalizaron 1.467 millones de dólares con un crecimiento de 28,8% respecto de igual período del año anterior (328 millones de dólares). Las importaciones sumaron 227 millones de dólares, 88 millones de dólares menos que en el mismo período del año anterior.

El intercambio con Medio Oriente significó 5,8% de las exportaciones totales y 1,1% de las importaciones totales.

7.4 Índices de valor, precio y cantidad y efecto de los términos del intercambio. Primeros cinco meses de 2019 respecto a igual período de 2018

En los cinco meses transcurridos de 2019, el saldo de la balanza comercial fue superavitario en 4.528 millones de dólares. Si en este período se hubiesen registrado los mismos precios que en igual período de 2018, el saldo comercial habría tenido un superávit de 5.681 millones de dólares. Bajo este supuesto el país tuvo una pérdida en los términos del intercambio de 1.004 millones de dólares debido a que la variación negativa del índice de precios de las exportaciones (-6,8%) fue inferior a la caída de los precios de las importaciones (-3,2%). Para los cinco meses de 2019, el primer término de G_t[1] fue superavitario en 4.677 millones de dólares y el segundo término también fue positivo en 5.681 millones de dólares.

Cuadro 10. Variaciones porcentuales de los índices de valores, precios y cantidades de las exportaciones e importaciones y efecto de los términos del intercambio, base 2004=100, según grandes rubros y usos económicos. Primeros cinco meses de 2019 respecto a igual período de 2018

Rubros/usos	Primeros cinco meses de 2019				
	Valor	Precio	Cantidad	A precios corrientes	A precios del acumulado a los primeros cinco meses de 2018
		%		Millones de US$	
Exportación	**2,5**	**-6,8**	**9,9**	**25.517**	**27.361**
Productos primarios	17,4	-3,2	21,3		
Manufacturas de origen agropecuario (MOA)	-0,8	-12,6	13,5		
Manufacturas de origen industrial (MOI)	-6,5	-3,7	-2,9		
Combustibles y energía	9,5	-0,6	10,1		
Importación	**-28,7**	**-3,2**	**-26,4**	**20.989**	**21.680**
Bienes de capital	-40,0	-11,3	-32,3		
Bienes intermedios	-14,1	-3,6	-10,9		
Combustibles y lubricantes	-25,7	3,1	-27,9		
Piezas y accesorios para bienes de capital	-24,2	-1,5	-23,2		
Bienes de consumo	-30,8	-1,8	-29,5		
Vehículos automotores de pasajeros	-58,5	5,5	-60,7		
Resto	-13,3	.	.		
Saldo	**-**	**-**	**-**	**4.528**	**5.681**

Nota: la descomposición del valor de las importaciones de bienes en sus componentes de precios y cantidades de los productos con alto grado de elaboración, comprendido en los usos económicos (bienes de capital, piezas y accesorios para bienes de capital, bienes de consumo durable y vehículos y automotores de pasajeros), se efectúa con índices de precios de los principales socios comerciales.

[1] Ver metodología *Índices de precios y cantidades del comercio exterior*, punto 6: www.indec.gob.ar/ftp/cuadros/economia/metodologia_preciosycantidades.pdf.

7.5 Exportaciones según regiones económicas y principales complejos exportadores

Desde el punto de vista de las exportaciones regionales[2], durante los primeros cinco meses de 2019 el 74,8% de las ventas externas fueron originarias de la región Pampeana, el 10,5% fue producido en la región Patagonia, 5,3% en la región Cuyo, 5,2% en la región Noroeste y 1,8% en la región Noreste, mientras que el resto de las exportaciones correspondió a mercaderías de origen extranjero o producidas en la plataforma continental (1,1%) y de origen indeterminado (1,4%). El incremento observado en las exportaciones, con respecto al mismo período del año anterior, fue impulsado por la suba de las ventas externas de los productos originarios de las regiones Pampeana, Patagonia y Noreste, mientras que las regiones Cuyo y Noroeste registraron caídas.

La región Pampeana exportó 19.077 millones de dólares y mostró una suba de 5,4% con respecto al mismo período del año anterior. Esto se debió a un incremento en los complejos cerealeros de maíz (29,5%), trigo (12,4%) y cebada (23,0%), y a los complejos petrolero-petroquímico (27,7%), carne y cueros bovinos (11,8%), siderúrgico (32,2%) y girasol (32,3%); en cambio, se observaron caídas en los complejos soja (-0,3%) y automotriz (-6,9%). Otra región que mostró crecimiento fue la de la Patagonia, sus exportaciones fueron de 2.675 millones de dólares y aumentaron 2,3%. Se destacaron las ventas externas de los complejos petrolero-petroquímico y oro y plata, que crecieron 24,4% y 7,3%, respectivamente; mientras que las ventas del complejo aluminio disminuyeron 25,0% y las del complejo peras y manzanas lo hicieron en 24,4%. En el mismo sentido, se observó un crecimiento en las exportaciones de la región Noreste. Estas fueron de 471 millones de dólares y crecieron 17,8%; se destacó la suba de los complejos maicero (30,2%), forestal (16,8%), soja (177,8%) y arrocero (21,2%); sin embargo, se debe considerar la caída en los complejos té (-11,6%) y yerba mate (-14,7%).

Por su parte, la región Cuyo, (exportaciones por 1.347 millones de dólares), representó una variación interanual negativa de 5,2%, consecuencia del desempeño de los complejos oro y plata (-19,5%) y ajo (-14,5%); en cambio, se destacaron las ventas del complejo petrolero-petroquímico, con un crecimiento de 25,8%, y del complejo maicero, con un incremento de 34,4%. A su vez, la región Noroeste registró exportaciones por 1.302 millones de dólares y disminuyó 12,6%, debido a las ventas externas del sector minero metalífero y litio (fundamentalmente cobre y en menor medida litio) que cayeron 51,1%, y del complejo garbanzos, que decreció 73,3%; dicha caída no pudo ser nivelada por los incrementos en las ventas externas de los complejos maicero (29,4%) y textil –algodón sin cardar ni peinar– (162,5%)[3].

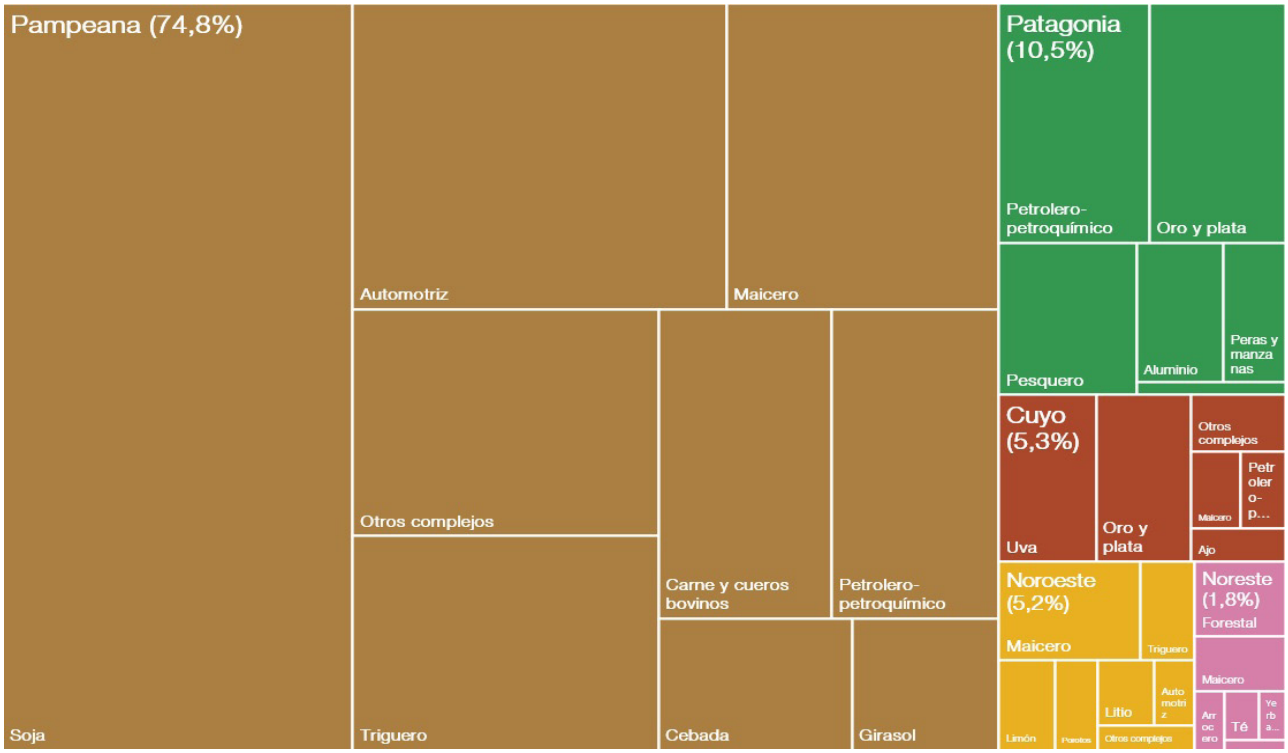

Nota: no incluye restos de exportaciones, mercadería extranjera, producida en plataforma continental y de origen indeterminado.

[2] El origen las mercaderias exportadas corresponde al último eslabón de la cadena productiva.

[3] Para mayor detalle ver *Complejos exportadores: notas metodológicas, estructura y zonas económicas*: https://www.indec.gob.ar/ftp/cuadros/economia/nota_metodologica_complejos_exportadores_2018.pdf

8. Información complementaria

El valor de las exportaciones de mayo de 2019 fue estimado en forma provisoria debido a que 10,1% de la documentación aduanera oficializada durante este mes se encuentra aún pendiente, esto significa que, al momento del cierre del presente informe, no fue cumplida ni anulada.

Cuadro 11. **Cifras de comercio exterior: exportaciones en millones de dólares, porcentaje de documentación pendiente y totales de la base usuario de exportación e importación. Año 2018-mayo 2019**

Período		Exportaciones	Documentación pendiente de exportación	Base usuario[4]	
				Exportaciones	Importaciones
		Millones de US$	%	Millones de US$	
2018	Enero	4.810	0,1	4.810	5.737
	Febrero	4.304	0,1	4.304	5.196
	Marzo	5.406	0,1	5.406	5.960
	Abril	5.215	0,1	5.215	6.102
	Mayo	5.164	0,2	5.164	6.447
	Junio	5.136	0,2	5.136	5.458
	Julio	5.407	0,2	5.407	6.179
	Agosto	5.179	0,2	5.179	6.310
	Septiembre	5.013	0,3	5.013	4.699
	Octubre	5.355	0,3	5.355	5.077
	Noviembre	5.349	0,5	5.349	4.365
	Diciembre	5.282	9,1	5.221	3.913
2019	Enero	4.586	0,2	4.586	4.214
	Febrero	4.464	0,3	4.464	4.004
	Marzo	5.136	0,5	5.136	3.953
	Abril	5.313	1,0	5.313	4.174
	Mayo	6.017	10,1	5.963	4.644

[4] La información sobre la base usuario se encuentra disponible en el Sistema de Consulta del Comercio Exterior de Bienes en: www.indec.gob.ar.

Nota: los datos de la base usuario se presentan protegidos de acuerdo a la normativa vigente sobre secreto estadístico y protección de datos individuales (art. 10° de la ley nº 17.622; título VI del decreto nº 3.110; art. 1° de la disposición nº 176/99, entre otros).

El Sistema de Consulta del Comercio Exterior de Bienes proporciona cifras actualizadas en forma continua que sirven como instrumento para la toma de decisiones y el análisis del intercambio comercial entre los países. Se puede consultar información por tipo de comercio (exportación o importación), buscar uno o más productos de acuerdo a la Nomenclatura Común del Mercosur (NCM) y filtrar los resultados por año, período (mensual o anual) y país de destino de las exportaciones u origen de las importaciones. También tiene la opción de descargar la base completa para cada uno de los años disponibles (2002-2018).

Debido al nuevo marco normativo impartido por la Administración Federal de Ingresos Públicos (AFIP), disposición 302/2018, el Sistema de Consulta de Comercio Exterior de Bienes del INDEC permite consultar importaciones a nivel de producto, según la Nomenclatura Común del Mercosur (NCM), y país de origen.

A partir de marzo de 2018, el Sistema de Consulta del Comercio Exterior de Bienes permite realizar consultas a nivel de exportaciones de uno o más productos, según la NCM, entre Argentina y un país de destino seleccionado, siempre y cuando no se vulnere la normativa de secreto estadístico.

En www.indec.gob.ar se encuentran disponibles los cuadros correspondientes al INDEC Informa, cap. 3.1, “Sector Externo”.

9. Nota metodológica

- En el informe técnico *Intercambio comercial argentino (ICA)* suelen realizarse modificaciones a las cifras de los meses anteriores, especialmente en los valores de exportación. Estas modificaciones obedecen a múltiples razones: el valor informado se construye, fundamentalmente, sobre la base de operaciones realizadas y perfeccionadas desde el punto de vista documental y, en el caso de existir un porcentaje de operaciones pendiente al momento de brindar la información, su valor debe ser estimado. Asimismo, hay operaciones que han sido oficializadas por un valor, se efectivizan por un valor inferior y se demora la carga del posembarque (documento en donde se consigna el valor definitivo). Finalmente, la aplicación de regímenes tales como el de precios revisables (petróleo), con ajuste de precios en función a la calidad (concentrado de minerales), así como las operaciones en consignación, permiten a los exportadores modificar los valores declarados en el momento de la exportación en plazos que van de los 60 a los 180 días del embarque.

- Dada la resolución general nº 2108 AFIP (RG 2108 AFIP), los exportadores de minerales tienen la opción de modificar el valor de sus transacciones en virtud de las variaciones en la cantidad y en la ley del mineral constatadas por el comprador. Esta opción puede ser ejercida dentro de los seis meses de embarque, con posibilidades de prorrogar este plazo por otros seis meses.

- Por lo general, no se realizan modificaciones en las cifras de importación, salvo las practicadas a fin de cada año por la recuperación por parte de los importadores de mercaderías que fueran enviadas previamente a rezago y registradas como tales.

- Las variaciones porcentuales de precios y cantidades de las exportaciones e importaciones del período analizado se construyeron sobre la base de un índice de precios mensual del tipo Paasche con base 2004=100. Los índices de precios del tipo Paasche se construyen considerando las cantidades del período de cálculo, razón por la cual son sensibles a los cambios en la composición del comercio exterior.

- El ajuste estacional se lleva a cabo utilizando el programa de desestacionalización X-13ARIMA-SEATS (versión 2.4) desarrollado por el U.S. Census Bureau.

La serie desestacionalizada surge de la eliminación de la serie original de las fluctuaciones estacionales y las variaciones debidas a los días de actividad y a los feriados móviles. Por lo tanto, se estiman los factores estacionales, los efectos por días de actividad y por feriados móviles para luego ser removidos de la serie original.

Los factores estacionales se estiman con el módulo X-11 del programa X-13ARIMA-SEATS. Por las características del método, estos factores sufren modificaciones cada vez que se incorpora un nuevo dato a la serie original.

Las variaciones por días de actividad y por feriados móviles se estiman con un modelo de regresión con errores Arima (RegArima). Los parámetros de este modelo quedan fijos hasta que se realiza una nueva actualización. La serie de tendencia-ciclo se estima a partir de la serie desestacionalizada con el método propuesto por Dagum (1996).

A continuación se especifica la revisión 2019 de las opciones del ajuste estacional de las series de exportación e importación

Para el período enero 2009-abril 2019 se realizó un ajuste estacional de las series de tiempo económicas total de exportaciones y total de importaciones, utilizando el programa X13-ARIMA-SEATS (Final versión 1.1 Build 39, U.S. Bureau of the Census). Las opciones de la desestacionalización se revisan una vez al año.

La desestacionalización de una serie es el procedimiento mediante el cual se obtiene una nueva serie libre de estacionalidad y de las variaciones debidas a la composición del calendario. El programa X-13ARIMA-SEATS permite utilizar el módulo x11 que estima la estacionalidad por medio de promedios móviles

aplicados en forma iterativa. Por las características del método, los factores estimados sufren modificaciones cada vez que se incorpora un nuevo dato a la serie original, esto puede producir revisiones de los valores ya publicados.

Las principales características del ajuste estacional de las series de comercio exterior son:

Diagnósticos	Exportaciones	Importaciones
Método de desestacionalización del agregado	directo	directo
Tipo de descomposición	multiplicativo	multiplicativo
Valores extremos	no	LS2018.SEP
Modelo ARIMA	(0 1 1)(0 1 1)	(0 1 1)(0 1 1)
Ajuste efecto Pascua	no	no
Ajuste año bisiesto	no	si
Ajuste de variación por días de actividad	no	si
Filtro estacional final	3x5	3x5

La tendencia-ciclo es un indicador que permite analizar los ciclos y la tendencia a largo plazo. Para todas las series antes mencionadas, la estimación de la tendencia-ciclo se realizará por el método H13 modificado (Dagum, 1996) que consiste en un post-procesamiento de la serie desestacionalizada.

Las opciones son:

1. Extensión con un año de pronósticos de la serie desestacionalizada corregida por valores extremos, utilizando el modelo $(0\ 1\ 1)\ (0\ 0\ 1)_{12}$
2. Corrección más estricta de valores extremos
3. Estimación de la tendencia utilizando el filtro Henderson de 13 términos

10. Zonas económicas

Mercado Común del Sur (Mercosur): Argentina, Brasil, Paraguay, Uruguay, Venezuela y zonas francas de Brasil y Uruguay.

Chile: incluye zonas francas.

Resto de la Asociación Latinoamericana de Integración (Resto de ALADI): Bolivia, Colombia, Cuba, Ecuador, Perú y zonas francas.

Sistema de la Integración Centroamericana (SICA): Belice, Costa Rica, El Salvador, Guatemala, Honduras, Nicaragua, Panamá, República Dominicana y zonas francas.

Tratado de Libre Comercio de América del Norte (NAFTA): Canadá, Estados Unidos (incluye Puerto Rico y territorios vinculados en América y Oceanía) y México.

Unión Europea (UE): Alemania, Austria, Bélgica, Bulgaria, Chipre, Croacia, Dinamarca, Eslovaquia, Eslovenia, España (incluye Islas Canarias), Estonia, Finlandia, Francia, Grecia, Hungría, Irlanda, Italia, Letonia, Lituania, Luxemburgo, Malta, Países Bajos, Polonia, Portugal, Reino Unido de Gran Bretaña e Irlanda del Norte, República Checa, Rumania y Suecia.

Asociación de las Naciones del Sudeste Asiático (ASEAN): Brunei, Camboya, Filipinas, Indonesia, Laos, Malasia, Myanmar, Singapur, Tailandia y Viet Nam.

China: Hong Kong y Macao.

Comunidad de Estados Independientes (CEI): Armenia, Belarús, Kazajstán, Kirguistán, República de Moldova, Federación de Rusia, Tayikistán, Turkmenistán y Uzbekistán.

Medio Oriente: Arabia Saudita, Bahrein, Emiratos Árabes Unidos, Irán, Iraq, Israel, Jordania, Kuwait, Líbano, Omán, Qatar, Yemen, Siria y Palestina.

Egipto y la Unión del Magreb Árabe: Argelia, Libia, Marruecos, Mauritania y Túnez.

Unión Aduanera del Sur de África (SACU): Botswana, Lesotho, Namibia, Sudáfrica y Swazilandia.

Oceanía: Australia, Fiji, Islas Marianas Septentrionales, Islas Marshall, Islas Salomón, Kiribati, Estados Federados de Micronesia, Nauru, Nueva Zelandia, Palau, Papua Nueva Guinea, Samoa, territorios vinculados a Australia, territorios vinculados a Francia, territorio británico (Islas Pitcairn), territorios vinculados a Nueva Zelandia, Tonga, Tuvalu y Vanuatu.

11. Anexo de cuadros

Cuadro 12. Exportaciones por principales rubros. Mayo y primeros cinco meses de 2018-2019

Rubros	Mayo			Primeros cinco meses		
	2019[e]	2018[*]	Variación porcentual	2019[e]	2018[*]	Variación porcentual
	Millones de US$		%	Millones de US$		%
Total	**6.017**	**5.164**	**16,5**	**25.517**	**24.899**	**2,5**
Productos primarios	**1.843**	**1.144**	**61,1**	**7.016**	**5.975**	**17,4**
Animales vivos	5	5	-	20	21	-4,8
Pescados y mariscos sin elaborar	93	93	-	654	691	-5,4
Miel	14	16	-12,5	64	73	-12,3
Hortalizas y legumbres sin elaborar	33	38	-13,2	237	300	-21,0
Frutas frescas	92	99	-7,1	305	380	-19,7
Cereales	888	557	59,4	4.448	3.640	22,2
Semillas y frutos oleaginosos	615	209	194,3	958	435	120,2
Tabaco sin elaborar	8	31	-74,2	49	92	-46,7
Lanas sucias	7	5	40,0	35	40	-12,5
Fibras de algodón	10	7	42,9	36	13	176,9
Minerales metalíferos, escorias y cenizas	68	77	-11,7	162	252	-35,7
Resto de productos primarios	11	8	37,5	49	37	32,4
Manufacturas de origen agropecuario (MOA)	**2.197**	**2.112**	**4,0**	**9.239**	**9.317**	**-0,8**
Carnes y sus preparados	315	199	58,3	1.260	1.004	25,5
Pescados y mariscos elaborados	30	21	42,9	120	104	15,4
Productos lácteos	36	62	-41,9	255	282	-9,6
Otros productos de origen animal	7	4	75,0	29	26	11,5
Frutas secas o procesadas	12	16	-25,0	42	48	-12,5
Café, té, yerba mate y especias	15	15	-	70	79	-11,4
Productos de molinería y sus preparaciones	65	57	14,0	307	295	4,1
Grasas y aceites	455	338	34,6	1.886	1.650	14,3
Azúcar, cacao y artículos de confitería	19	21	-9,5	98	90	8,9
Preparados de hortalizas, legumbres y frutas	96	98	-2,0	415	427	-2,8
Bebidas, líquidos alcohólicos y vinagre	79	73	8,2	344	348	-1,1
Residuos y desperdicios de la industria alimenticia	943	1.074	-12,2	3.810	4.288	-11,1
Extractos curtientes y tintóreos	21	19	10,5	102	107	-4,7
Pieles y cueros	57	73	-21,9	254	326	-22,1
Lanas elaboradas	13	14	-7,1	85	78	9,0
Resto de MOA	32	29	10,3	162	166	-2,4
Manufacturas de origen industrial (MOI)	**1.616**	**1.628**	**-0,7**	**7.366**	**7.876**	**-6,5**
Productos químicos y conexos	392	366	7,1	1.480	1.725	-14,2
Materias plásticas y sus manufacturas	71	81	-12,3	403	459	-12,2
Caucho y sus manufacturas	24	20	20,0	113	101	11,9
Manufacturas de cuero, marroquinería, etcétera	3	3	-	11	13	-15,4
Papel, cartón, impresos y publicaciones	42	39	7,7	205	197	4,1
Textiles y confecciones	14	11	27,3	60	60	-
Calzado y sus partes componentes	1	1	-	5	5	-
Manufacturas de piedra, yeso, vidrio, etcétera	11	9	22,2	58	41	41,5
Piedras, metales preciosos y sus manufacturas, monedas	201	243	-17,3	1.034	1.105	-6,4
Metales comunes y sus manufacturas	187	150	24,7	780	783	-0,4
Máquinas y aparatos, material eléctrico	125	111	12,6	550	554	-0,7
Material de transporte terrestre	514	568	-9,5	2.476	2.673	-7,4
Vehículos de navegación aérea, marítima y fluvial	7	1	///	82	12	///
Resto de MOI	25	26	-3,8	110	147	-25,2
Combustibles y energía	**361**	**280**	**28,9**	**1.896**	**1.732**	**9,5**
Petróleo crudo	s	s	s	601	599	0,3
Carburantes	157	122	28,7	839	733	14,5
Grasas y aceites lubricantes	3	4	-25,0	23	24	-4,2
Gas de petróleo, otros hidrocarburos gaseosos y energía eléctrica	51	53	-3,8	383	293	30,7
Resto de combustibles	s	s	s	49	83	-41,0

Cuadro 13. Importaciones, por usos económicos y principales secciones de la Nomenclatura Común del Mercosur. Mayo y primeros cinco meses de 2018-2019

Usos/secciones	Mayo			Primeros cinco meses		
	2019*	2018*	Variación porcentual	2019*	2018*	Variación porcentual
	Millones de US$		%	Millones de US$		%
Total general	**4.644**	**6.447**	**-28,0**	**20.989**	**29.441**	**-28,7**
Bienes de capital	**771**	**1.231**	**-37,4**	**3.533**	**5.889**	**-40,0**
XVI-Máquinas, aparatos y material eléctrico; sus partes	547	735	-25,6	2.577	3.685	-30,1
XVII-Material de transporte	110	331	-66,8	452	1.418	-68,1
XVIII-Instrumentos de óptica, precisión, médico-quirúrgico, relojería y música	92	121	-24,0	402	587	-31,5
Resto de bienes de capital	22	44	-50,0	102	199	-48,7
Bienes intermedios	**1.581**	**1.882**	**-16,0**	**7.319**	**8.518**	**-14,1**
II-Productos del reino vegetal	185	271	-31,7	1.219	1.098	11,0
V-Productos minerales	63	100	-37,0	347	466	-25,5
VI-Productos de industrias químicas y conexas	629	626	0,5	2.510	2.671	-6,0
VII-Plástico, caucho y sus manufacturas	198	230	-13,9	912	1.118	-18,4
X-Pasta de madera, papel, cartón	75	77	-2,6	366	410	-10,7
XI-Materias textiles y sus manufacturas	57	75	-24,0	249	419	-40,6
XIII-Manufacturas de piedra, yeso, cemento, amianto, mica, cerámica y vidrio	38	48	-20,8	170	257	-33,9
XV-Metales comunes y sus manufacturas	198	301	-34,2	988	1.355	-27,1
Resto de bienes intermedios	137	154	-11,0	557	725	-23,2
Combustibles y lubricantes	**445**	**761**	**-41,5**	**1.845**	**2.484**	**-25,7**
V-Productos minerales	413	729	-43,3	1.686	2.324	-27,5
Resto de combustibles y lubricantes	32	32	-	159	160	-0,6
Piezas y accesorios para bienes de capital	**991**	**1.167**	**-15,1**	**4.355**	**5.746**	**-24,2**
XVI-Máquinas, aparatos y material eléctrico; sus partes	696	782	-11,0	3.119	3.879	-19,6
XVII-Material de transporte	224	304	-26,3	948	1.450	-34,6
Resto de piezas y accesorios	70	81	-13,6	288	417	-30,9
Bienes de consumo	**575**	**738**	**-22,1**	**2.637**	**3.809**	**-30,8**
I-Animales vivos y productos del reino animal	23	23	-	97	120	-19,2
II-Productos del reino vegetal	30	38	-21,1	147	194	-24,2
IV-Productos alimenticios, bebidas y tabaco	49	73	-32,9	253	386	-34,5
VI-Productos de industrias químicas y conexas	228	188	21,3	936	951	-1,6
VII-Plástico, caucho y sus manufacturas	26	32	-18,8	119	155	-23,2
XI-Materias textiles y sus manufacturas	29	50	-42,0	204	321	-36,4
XII-Calzado, paraguas, flores artificiales y otros	36	57	-36,8	179	304	-41,1
XVI-Máquinas, aparatos y material eléctrico; sus partes	37	72	-48,6	157	368	-57,3
XVII-Material de transporte	16	59	-72,9	97	326	-70,2
XVIII-Instrumentos de óptica, precisión, médico-quirúrgico, relojería y música	23	25	-8,0	88	117	-24,8
XX-Mercancías y productos diversos	38	62	-38,7	152	264	-42,4
Resto de bienes de consumo	40	61	-34,4	208	304	-31,6
Vehículos automotores de pasajeros	**258**	**623**	**-58,6**	**1.189**	**2.867**	**-58,5**
XVII-Material de transporte	258	623	-58,6	1.189	2.867	-58,5
Resto	**24**	**44**	**-45,5**	**111**	**128**	**-13,3**

Cuadro 14. Balanza comercial argentina por principales secciones y capítulos de la Nomenclatura Común del Mercosur. Primeros cinco meses de 2019 respecto al primeros cinco meses de 2018

Sección/capítulo	Primeros cinco meses de 2019				
	Exportaciones[e]	Variación porcentual	Importaciones*	Variación porcentual	Saldo*
	Millones de US$	%	Millones de US$	%	Millones de US$
Total general	**25.517**	**2,5**	**20.989**	**-28,7**	**4.528**
I-Animales vivos y productos del reino animal	**2.361**	**9,5**	**124**	**-15,1**	**2.237**
02-Carne y despojos comestibles	1.212	27,3	58	-17,1	1.154
03-Pescados y crustáceos, moluscos y demás invertebrados acuáticos	771	-2,5	28	-26,3	743
04-Leche y productos lácteos; huevos de ave; miel natural; productos comestibles de origen animal, no expresados ni comprendidos en otra parte	325	-10,7	13	-7,1	312
Resto sección I	53	6,0	24	-	28
II-Productos del reino vegetal	**6.291**	**23,7**	**1.366**	**5,8**	**4.925**
08-Frutas y frutos comestibles; cortezas de agrios (cítricos), melones o sandías	347	-18,9	121	-21,9	227
10-Cereales	4.448	22,2	13	333,3	4.435
12-Semillas y frutos oleaginosos; semillas y frutos diversos; plantas industriales o medicinales; paja y forrajes	959	119,5	1.139	11,1	-180
Resto sección II	537	-7,4	94	-13,0	443
III-Grasas y aceites	**1.886**	**14,3**	**30**	**-26,8**	**1.855**
IV-Productos alimenticios, bebidas y tabaco	**4.918**	**-10,2**	**346**	**-30,2**	**4.572**
20-Preparaciones de hortalizas, frutas u otros frutos o demás partes de plantas	415	-2,6	38	-46,5	377
22-Bebidas, líquidos alcohólicos y vinagres	344	-1,1	39	-50,6	306
23-Residuos y desperdicios de las industrias alimentarias; alimentos preparados para animales	3.810	-11,1	26	-3,7	3.785
Resto sección IV	349	-15,5	243	-23,8	105
V-Productos minerales	**1.587**	**-0,9**	**2.033**	**-27,1**	**-446**
26-Minerales metalíferos, escorias y cenizas	162	-35,7	231	-27,1	-70
27-Combustibles minerales, aceites minerales y productos de su destilación; materias bituminosas; ceras minerales	1.388	5,7	1.737	-27,2	-349
Resto sección V	38	5,6	65	-26,1	-27
VI-Productos de industrias químicas y conexas	**1.583**	**-13,6**	**3.470**	**-4,7**	**-1.887**
28-Productos químicos inorgánicos; compuestos inorgánicos u orgánicos de metal precioso, de elementos radioactivos, de metales de las tierras raras o de isótopos	138	-30,3	299	-9,7	-160
29-Productos químicos orgánicos	223	1,4	902	-6,2	-679
30-Productos farmacéuticos	273	-2,2	938	-4,0	-665
31-Abonos	27	8,0	288	34,6	-261
33-Aceites esenciales y resinoides; preparaciones de perfumería, de tocador o de cosmética	171	-15,8	180	-24,4	-8
38-Productos diversos de las industrias químicas	564	-20,3	486	0,8	78
Resto sección VI	186	-7,0	378	-13,7	-191
VII-Plástico, caucho y sus manufacturas	**517**	**-7,7**	**1.200**	**-20,9**	**-683**
39-Plástico y sus manufacturas	403	-12,2	851	-18,7	-447
40-Caucho y sus manufacturas	113	11,9	349	-25,7	-235
VIII-Pieles, cueros y sus manufacturas (excepto calzado)	**264**	**-22,1**	**45**	**-38,4**	**219**
IX-Madera, carbón vegetal, corcho y sus manufacturas, cestería	**77**	**71,1**	**54**	**-34,9**	**23**
X-Pasta de madera, papel, cartón	**181**	**3,4**	**434**	**-14,4**	**-253**
XI-Materias textiles y sus manufacturas	**216**	**13,1**	**463**	**-38,3**	**-247**
XII-Calzado, paraguas, flores artificiales y otros	**6**	**-**	**181**	**-41,2**	**-176**
XIII-Manufacturas de piedra, yeso, cemento, amianto, mica, cerámica y vidrio	**58**	**41,5**	**183**	**-35,1**	**-125**
XIV-Perlas finas, piedras y metales preciosos, monedas y otros	**1.034**	**-6,4**	**55**	**5,8**	**979**
XV-Metales comunes y sus manufacturas	**780**	**-0,4**	**1.177**	**-29,5**	**-397**
72-Fundición, hierro y acero	164	76,3	309	-44,0	-145
73-Manufacturas de fundición, hierro o acero	259	5,7	389	-4,2	-130
76-Aluminio y sus manufacturas	305	-21,0	127	-33,9	178
Resto sección XV	53	-10,2	352	-32,2	-299
XVI-Máquinas, aparatos y material eléctrico; sus partes	**550**	**-0,7**	**5.992**	**-26,2**	**-5.442**
84-Reactores nucleares, calderas, máquinas, aparatos y artefactos mecánicos; partes de estas máquinas o aparatos	484	4,1	3.292	-25,1	-2.808
85-Máquinas, aparatos y material eléctrico y sus partes; aparatos de grabación o reproducción de sonido, aparatos de grabación o reproducción de imagen y sonido en televisión, y las partes y accesorios de estos aparatos	66	-25,8	2.700	-27,6	-2.635
XVII-Material de transporte	**2.558**	**-4,7**	**2.686**	**-55,9**	**-128**
87-Vehículos automóviles, tractores, velocípedos y demás vehículos terrestres; sus partes y accesorios	2.475	-7,3	2.539	-56,6	-65
Resto sección XVII	84	500,0	147	-39,0	-63
Resto de secciones y transacciones especiales	**651**	**6,0**	**1.151**	**-27,5**	**-500**

Cuadro 15. Productos seleccionados de exportación según diferencias absolutas. Primeros cinco meses de 2018-2019

Rubros	Primeros cinco meses		Diferencias absolutas
	2019[e]	2018[*]	
	Millones de US$		
Total exportaciones	**25.517**	**24.899**	**618**
Total de productos seleccionados	**19.874**	**19.312**	**562**
Maíz, excluido para siembra, en grano	2.384	1.813	571
Porotos de soja, excluído para siembra	795	279	516
Carne bovina deshuesada, congelada	654	416	238
Trigo, excluido duro, excluido para siembra	1.487	1.311	176
Aceite de soja, en bruto incluso desgomado	1.350	1.185	165
Vehículos automóviles para el transporte de mercancías	1.520	1.398	122
Aceite de girasol, en bruto	284	184	100
Cebada, excluida para siembra	467	375	92
Fueloil	173	92	81
Minerales de plata y sus concentrados	116	68	48
Plata en bruto	135	97	38
Carnes y despojos comestibles de gallos o gallinas	139	103	36
Semilla de girasol	52	22	30
Malta sin tostar	109	85	24
Tubos y perfiles huecos sin costura de hierro o acero	196	174	22
Aceite de maní	56	35	21
Filetes de merluza congelados	77	58	19
Cajas de cambio y sus partes	212	195	17
Papas	79	63	16
Azúcar pura en estado sólido	35	21	14
Arroz	80	67	13
Preparaciones alimenticias de grasa o aceite	48	35	13
Motores de émbolo y sus partes	101	93	8
Harina de trigo	91	84	7
Porotos	89	82	7
Medicamentos acondicionados para la venta al por menor	207	201	6
Vino de uva fresca	312	307	5
Aceites crudos de petróleo	601	599	2
Jugos de frutas u otros frutos o de hortalizas, sin alcohol	115	117	-2
Yerba mate	29	34	-5
Camarones y langostinos	333	338	-5
Aceite de limón	21	28	-7
Insecticidas	34	42	-8
Naftas excluidas para petroquímica	127	136	-9
Limones	56	65	-9
Miel natural	64	73	-9
Ajos	78	91	-13
Aceites combustibles ncop	-	13	-13
Naftas para petroquímica	s	s	s
Butanos licuados	87	101	-14
Salvados, moyuelos y residuos de leguminosas	98	114	-16
Leche	34	50	-16
Herbicidas, inhibidores de germinación y reguladores de crecimiento de las plantas	35	53	-18
Calamares y potas congelados	197	216	-19
Maníes sin tostar ni cocer	42	63	-21
Desodorantes y antitranspirantes corporales	51	73	-22
Maníes preparados	168	190	-22
Cueros y pieles bovinos o equinos curtidos o crust	218	241	-23
Propano licuado	98	126	-28
Preparaciones de los tipos utilizados para la alimentación de los animales	60	93	-33
Polímeros de etileno en formas primarias	139	174	-35
Tabaco en rama o sin elaborar	49	92	-43
Carbonato de litio	78	127	-49
Leche entera en polvo	79	133	-54
Peras	165	219	-54
Garbanzos secos desvainados excluidas para siembra	23	89	-66
Aluminio en bruto	s	334	s
Oro para uso no monetario	894	1.006	-112
Biodiésel	320	437	-117
Minerales de cobre y sus concentrados	-	s	s
Vehículos automóviles para el transporte de personas	551	884	-333
Harina y pellets de la extracción de aceite de soja	3.516	3.962	-446
Resto	**5.643**	**5.587**	**56**

Cuadro 16. **Exportaciones por grandes rubros, según zonas económicas y países seleccionados. Mayo 2018-2019**

Zonas económicas y países seleccionados	Grandes rubros														
	Total			Productos primarios			Manufacturas de origen agropecuario			Manufacturas de origen industrial			Combustibles y energía		
	2019[e]	2018[*]	Var.	2019[e]	2018[*]	Var.	2019[e]	2018[*]	Var.	2019[e]	2018[*]	Var.	2019[e]	2018[*]	Var.
	Millones de US$		%	Millones de US$		%	Millones de US$		%	Millones de US$		%	Millones de US$		%
Total	**6.017**	**5.164**	**16,5**	**1.843**	**1.144**	**61,1**	**2.197**	**2.112**	**4,0**	**1.616**	**1.628**	**-0,7**	**361**	**280**	**28,9**
Mercosur	1.010	1.053	-4,1	139	185	-24,9	172	151	13,9	660	672	-1,8	39	45	-13,3
Chile	243	243	-	38	43	-11,6	84	82	2,4	91	99	-8,1	30	19	57,9
Resto de ALADI	290	231	25,5	75	42	78,6	98	79	24,1	115	107	7,5	2	3	-33,3
SICA	58	63	-7,9	6	3	100,0	10	6	66,7	42	40	5,0	0	14	-96,5
NAFTA	525	462	13,6	53	46	15,2	96	122	-21,3	227	293	-22,5	149	2	///
Unión Europea	739	927	-20,3	129	183	-29,5	400	530	-24,5	209	180	16,1	2	35	-94,3
Suiza	112	132	-15,2	0	1	-37,4	2	2	-	110	129	-14,7	-	-	-
CEI	63	59	6,8	31	20	55,0	29	37	-21,6	2	2	-	-	-	-
ASEAN	603	379	59,1	224	67	234,3	371	305	21,6	9	7	28,6	-	0	-100,0
China	774	460	68,3	500	232	115,5	252	126	100,0	s	s	s	s	s	s
República de Corea	103	19	442,1	100	12	///	2	2	-	1	4	-75,0	-	-	-
Japón	42	24	75,0	24	6	300,0	9	6	50,0	9	12	-25,0	-	-	-
India	208	147	41,5	1	1	-	159	141	12,8	48	5	///	-	-	-
Medio Oriente	293	260	12,7	112	104	7,7	145	151	-4,0	23	5	360,0	13	-	///
Magreb y Egipto	436	328	32,9	298	160	86,3	134	157	-14,6	4	s	s	-	s	s
SACU	58	37	56,8	12	1	///	26	21	23,8	20	14	42,9	-	-	-
Oceanía	83	71	16,9	0	0	-8,0	73	54	35,2	9	17	-47	0	-	///
Resto del mundo	378	270	40,0	103	38	171,1	132	143	-7,7	17	s	s	125	77	62,3

Cuadro 17. **Exportaciones por grandes rubros, según zonas económicas y países seleccionados. Primeros cinco meses de 2018-2019**

Zonas económicas y países seleccionados	Grandes rubros														
	Total			Productos primarios			Manufacturas de origen agropecuario			Manufacturas de origen industrial			Combustibles y energía		
	2019[e]	2018[*]	Var.	2019[e]	2018[*]	Var.	2019[e]	2018[*]	Var.	2019[e]	2018[*]	Var.	2019[e]	2018[*]	Var.
	Millones de US$		%	Millones de US$		%	Millones de US$		%	Millones de US$		%	Millones de US$		%
Total	**25.517**	**24.899**	**2,5**	**7.016**	**5.975**	**17,4**	**9.239**	**9.317**	**-0,8**	**7.366**	**7.876**	**-6,5**	**1.896**	**1.732**	**9,5**
Mercosur	5.073	5.468	-7,2	891	904	-1,4	766	867	-11,6	3.169	3.411	-7,1	248	287	-13,6
Chile	1.272	1.189	7,0	212	232	-8,6	377	385	-2,1	428	453	-5,5	256	119	115,1
Resto de ALADI	1.309	1.306	0,2	334	305	9,5	379	409	-7,3	580	545	6,4	16	47	-66,0
SICA	287	272	5,5	53	25	112,0	41	37	10,8	184	196	-6,1	9	14	-35,7
NAFTA	2.407	2.571	-6,4	265	295	-10,2	432	467	-7,5	1.142	1.364	-16,3	568	444	27,9
Unión Europea	3.153	3.600	-12,4	569	737	-22,8	1.695	2.010	-15,7	734	786	-6,6	155	66	134,8
Suiza	564	562	0,4	1	2	-50,0	9	12	-25,0	553	548	0,9	-	-	-
CEI	299	335	-10,7	140	140	-	143	180	-20,6	17	15	13,3	-	-	-
ASEAN	2.864	2.421	18,3	1.305	932	40,0	1.447	1.451	-0,3	s	37	s	s	0	s
China	1.930	1.450	33,1	810	506	60,1	943	569	65,7	99	131	-24,4	78	244	-68,0
República de Corea	303	84	260,7	273	54	405,6	26	11	136,4	4	18	-77,8	-	-	-
Japón	145	160	-9,4	58	52	11,5	41	41	-	45	66	-31,8	-	-	-
India	828	754	9,8	s	21	s	711	715	-0,6	92	18	411,1	s	s	s
Medio Oriente	1.467	1.139	28,8	622	534	16,5	741	533	39,0	83	72	15,3	21	0	///
Magreb y Egipto	1.438	1.649	-12,8	889	860	3,4	533	767	-30,5	16	s	s	-	s	s
SACU	238	210	13,3	42	31	35,5	128	117	9,4	67	62	8,1	-	-	-
Oceanía	292	284	2,8	4	5	-20,0	210	195	7,7	53	85	-37,6	25	-	///
Resto del mundo	1.648	1.444	14,1	s	340	s	617	551	12,0	s	s	s	453	501	-9,6

Cuadro 18. **Importaciones por usos económicos, según zonas económicas y países seleccionados. Mayo de 2018-2019**

Zonas económicas y países seleccionados	Usos											
	Total			Bienes de capital			Bienes intermedios			Combustibles y lubricantes		
	2019*	2018*	Var.	2019*	2018*	Var.	2019*	2018*	Var.	2019*	2018*	Var.
	Millones de US$		%	Millones de US$		%	Millones de US$		%	Millones de US$		%
Total	**4.644**	**6.447**	**-28,0**	**771**	**1.231**	**-37,4**	**1.581**	**1.882**	**-16,0**	**445**	**761**	**-41,5**
Mercosur	1.244	1.880	-33,8	149	329	-54,7	537	680	-21,0	42	32	31,3
Chile	50	61	-18,0	2	3	-33,3	31	33	-6,1	-	0	-100,0
Resto de ALADI	187	215	-13,0	1	1	-	21	28	-25,0	125	146	-14,4
SICA	2	3	-33,3	1	0	12,5	0	1	-20,6	-	-	-
NAFTA	759	965	-21,3	126	182	-30,8	248	280	-11,4	182	193	-5,7
Unión Europea	803	1.033	-22,3	151	240	-37,1	243	292	-16,8	36	42	-14,3
Suiza	48	58	-17,2	3	5	-40,0	28	28	-	0	0	-79,6
CEI	15	141	-89,4	0	0	-6,5	14	45	-68,9	0	96	-99,6
ASEAN	262	257	1,9	39	36	8,3	39	38	2,6	0	0	///
China	830	1.091	-23,9	235	347	-32,3	258	258	-	0	2	-93,0
República de Corea	55	75	-26,7	9	11	-18,2	17	36	-52,8	1	1	-
Japón	94	105	-10,5	26	32	-18,8	18	16	12,5	0	0	264,8
India	64	101	-36,6	6	10	-40,0	38	54	-29,6	5	13	-61,5
Medio Oriente	40	127	-68,5	2	3	-33,3	19	17	11,8	14	78	-82,1
Magreb y Egipto	45	110	-59,1	0	2	-83,6	40	10	300,0	-	91	-100,0
SACU	16	18	-11,1	7	4	75,0	4	5	-20,0	-	-	-
Oceanía	5	40	-87,5	1	2	-50,0	3	27	-88,9	-	10	-100,0
Resto del mundo	127	166	-23,5	13	24	-45,8	24	33	-27,3	39	57	-31,6

Zonas económicas y países seleccionados	Usos											
	Piezas y accesorios para bienes de capital			Bienes de consumo			Vehículos automotores de pasajeros			Resto		
	2019*	2018*	Var.	2019*	2018*	Var.	2019*	2018*	Var.	2019*	2018*	Var.
	Millones de US$		%	Millones de US$		%	Millones de US$		%	Millones de US$		%
Total	**991**	**1.167**	**-15,1**	**575**	**738**	**-22,1**	**258**	**623**	**-58,6**	**24**	**44**	**-45,5**
Mercosur	184	223	-17,5	107	117	-8,5	226	499	-54,7	0	0	-79,4
Chile	3	4	-25,0	14	21	-33,3	-	-	-	0	0	-14,4
Resto de ALADI	1	1	-	30	38	-21,1	8	-	///	0	0	-52,5
SICA	0	1	-87,0	0	0	6,2	-	-	-	0	0	6,8
NAFTA	113	130	-13,1	86	117	-26,5	5	62	-91,9	0	0	-86,7
Unión Europea	225	293	-23,2	139	129	7,8	8	37	-78,4	0	0	125,4
Suiza	4	14	-71,4	13	11	18,2	-	-	-	0	0	-31,3
CEI	0	0	57,1	0	0	-44,5	-	-	-	0	0	-98,4
ASEAN	128	125	2,4	55	57	-3,5	-	1	-100,0	0	0	-44,7
China	234	272	-14,0	102	202	-49,5	1	9	-88,9	0	0	10,4
República de Corea	26	22	18,2	1	2	-50,0	2	4	-50,0	0	0	-100,0
Japón	40	42	-4,8	2	7	-71,4	8	9	-11,1	0	0	-57,0
India	9	9	-	6	14	-57,1	-	1	-100,0	0	0	-43,4
Medio Oriente	2	2	-	4	4	-	-	-	-	0	24	-100,0
Magreb y Egipto	3	6	-50,0	1	1	-	-	-	-	-	0	-100,0
SACU	5	7	-28,6	0	0	-19,2	0	2	-80,4	0	0	222,2
Oceanía	1	1	-	0	1	-87,3	-	-	-	0	0	54,5
Resto del mundo	13	15	-13,3	14	18	-22,2	0	-	///	24	19	26,3

Cuadro 19. **Importaciones por usos económicos, según zonas económicas y países seleccionados. Primeros cinco meses de 2018-2019**

Zonas económicas y países seleccionados	Usos											
	Total			Bienes de capital			Bienes intermedios			Combustibles y lubricantes		
	2019*	2018*	Var.	2019*	2018*	Var.	2019*	2018*	Var.	2019*	2018*	Var.
	Millones de US$		%	Millones de US$		%	Millones de US$		%	Millones de US$		%
Total	**20.989**	**29.441**	**-28,7**	**3.533**	**5.889**	**-40,0**	**7.319**	**8.518**	**-14,1**	**1.845**	**2.484**	**-25,7**
Mercosur	5.621	9.109	-38,3	603	1.656	-63,6	2.601	3.218	-19,2	195	256	-23,8
Chile	231	292	-20,9	14	17	-17,6	128	161	-20,5	0	0	-98,1
Resto de ALADI	762	995	-23,4	4	4	-	81	127	-36,2	486	646	-24,8
SICA	10	14	-28,6	4	4	-	2	3	-33,3	-	-	-
NAFTA	3.395	3.959	-14,2	608	806	-24,6	1.299	1.187	9,4	543	613	-11,4
Unión Europea	3.948	5.012	-21,2	772	1.093	-29,4	1.199	1.436	-16,5	174	217	-19,8
Suiza	179	264	-32,2	18	23	-21,7	88	104	-15,4	0	0	-61,9
CEI	97	224	-56,7	2	2	-	83	98	-15,3	9	121	-92,6
ASEAN	1.065	1.285	-17,1	164	200	-18,0	156	182	-14,3	57	1	///
China	3.671	5.510	-33,4	1.041	1.684	-38,2	1.017	1.221	-16,7	6	23	-73,9
República de Corea	242	376	-35,6	90	78	15,4	68	117	-41,9	4	4	-
Japón	394	491	-19,8	89	119	-25,2	75	72	4,2	1	0	174,8
India	295	385	-23,4	22	37	-40,5	158	204	-22,5	42	25	68,0
Medio Oriente	227	315	-27,9	19	21	-9,5	72	97	-25,8	118	154	-23,4
Magreb y Egipto	91	139	-34,5	1	6	-83,3	72	20	260,0	0	91	-100,0
SACU	61	98	-37,8	18	14	28,6	20	27	-25,9	-	10	-100,0
Oceanía	120	135	-11,1	6	7	-14,3	87	103	-15,5	21	19	10,5
Resto del mundo	580	836	-30,6	59	119	-50,4	112	141	-20,6	187	303	-38,3

Zonas económicas y países seleccionados	Usos											
	Piezas y accesorios para bienes de capital			Bienes de consumo			Vehículos automotores de pasajeros			Resto		
	2019*	2018*	Var.	2019*	2018*	Var.	2019*	2018*	Var.	2019*	2018*	Var.
	Millones de US$		%	Millones de US$		%	Millones de US$		%	Millones de US$		%
Total	**4.355**	**5.746**	**-24,2**	**2.637**	**3.809**	**-30,8**	**1.189**	**2.867**	**-58,5**	**111**	**128**	**-13,3**
Mercosur	759	1.177	-35,5	459	628	-26,9	1.005	2.173	-53,8	0	2	-82,3
Chile	16	14	14,3	73	101	-27,7	-	-	-	0	0	20,5
Resto de ALADI	7	10	-30,0	156	208	-25,0	28	0	///	0	0	-34,5
SICA	2	4	-50,0	2	3	-33,3	-	-	-	0	0	44,9
NAFTA	500	574	-12,9	402	494	-18,6	41	284	-85,6	1	1	-
Unión Europea	1.113	1.302	-14,5	627	719	-12,8	62	242	-74,4	1	3	-66,7
Suiza	19	60	-68,3	53	77	-31,2	-	-	-	0	0	-4,1
CEI	2	2	-	0	1	-48,4	-	-	-	0	0	55,2
ASEAN	472	616	-23,4	214	279	-23,3	1	7	-85,7	0	0	-19,5
China	1.081	1.454	-25,7	516	1.077	-52,1	10	51	-80,4	0	0	-16,8
República de Corea	60	122	-50,8	5	13	-61,5	16	42	-61,9	0	0	-94,6
Japón	189	228	-17,1	15	31	-51,6	26	41	-36,6	0	0	-41,9
India	35	39	-10,3	38	75	-49,3	-	5	-100,0	0	0	186,6
Medio Oriente	7	7	-	10	12	-16,7	-	-	-	0	24	-99,2
Magreb y Egipto	15	18	-16,7	3	4	-25,0	-	-	-	0	0	-36,9
SACU	21	34	-38,2	1	3	-66,7	0	11	-96,8	0	0	-73,1
Oceanía	3	3	-	3	4	-25,0	-	-	-	0	0	///
Resto del mundo	54	81	-33,3	60	83	-27,7	0	12	-96,6	107	97	10,3

Cuadro 20. **Intercambio comercial argentino con Brasil. Enero de 2018-mayo de 2019**

Período	Exportación		Importación		Saldo	
	2019[e]	2018[*]	2019[*]	2018[*]	2019[*]	2018[*]
	Millones de US$					
Enero	699	769	742	1.342	-42	-573
Febrero	907	769	940	1.495	-33	-726
Marzo	903	1.041	830	1.657	73	-616
Abril	889	916	952	1.694	-63	-778
Mayo	810	839	1.021	1.565	-211	-727
Junio		964		1.372		-407
Julio		989		1.434		-445
Agosto		1.072		1.470		-397
Septiembre		923		962		-39
Octubre		957		1.082		-125
Noviembre		1.043		860		184
Diciembre		1.020		762		258

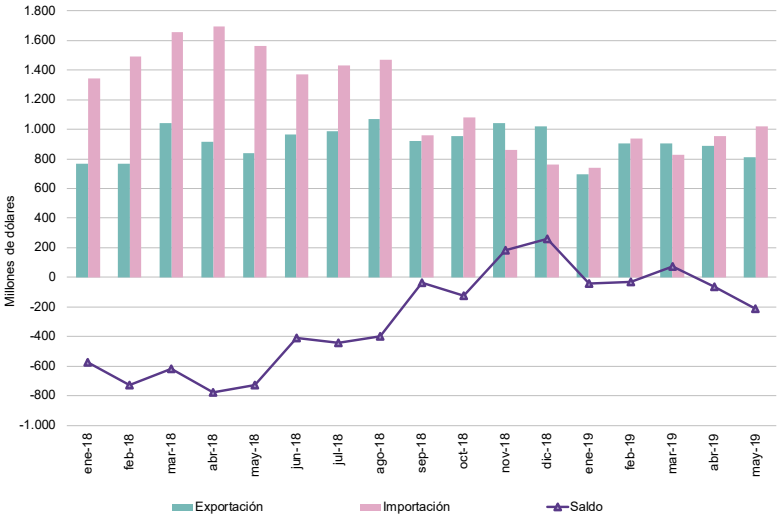

Cuadro 21. **Intercambio comercial argentino con China. Enero de 2018-mayo de 2019**

Período	Exportación		Importación		Saldo	
	2019[e]	2018[*]	2019[*]	2018[*]	2019[*]	2018[*]
	Millones de US$					
Enero	264	197	810	1.227	-546	-1.030
Febrero	291	273	676	1.022	-385	-749
Marzo	264	257	666	1.086	-402	-829
Abril	337	264	689	1.084	-352	-820
Mayo	774	460	830	1.091	-56	-631
Junio		404		877		-473
Julio		346		1.138		-792
Agosto		213		1.138		-925
Septiembre		355		824		-469
Octubre		503		1.001		-498
Noviembre		667		839		-171
Diciembre		549		758		-209

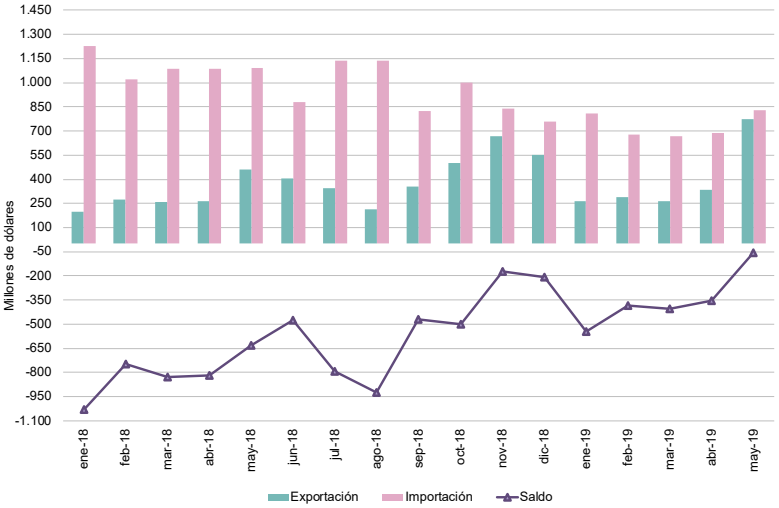

Cuadro 22. **Intercambio comercial argentino con Chile. Enero de 2018-mayo de 2019**

Período	Exportación		Importación		Saldo	
	2019[e]	2018[*]	2019[*]	2018[*]	2019[*]	2018[*]
	Millones de US$					
Enero	284	223	47	59	237	164
Febrero	245	246	42	50	203	196
Marzo	240	241	47	62	194	179
Abril	260	237	45	60	214	177
Mayo	243	243	50	61	193	182
Junio		264		49		215
Julio		247		101		146
Agosto		258		78		181
Septiembre		237		49		189
Octubre		279		54		225
Noviembre		310		45		265
Diciembre		256		42		214

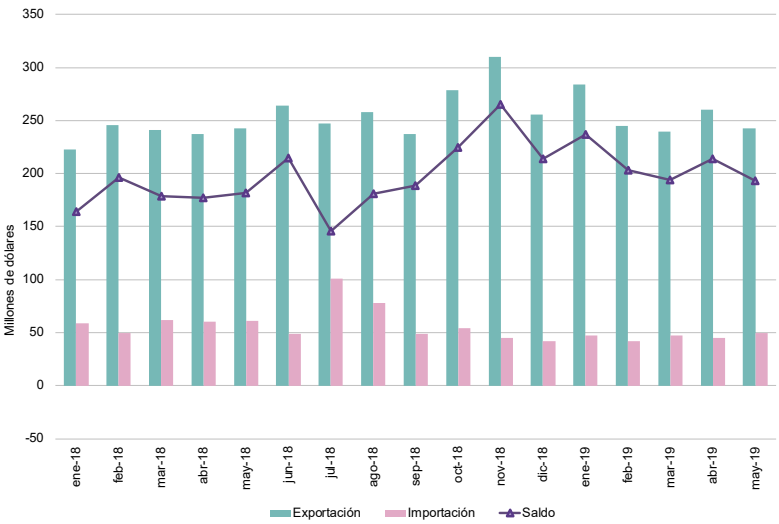

Cuadro 23. **Intercambio comercial argentino con Estados Unidos. Enero de 2018-mayo de 2019**

Período	Exportación		Importación		Saldo	
	2019[e]	2018*	2019*	2018*	2019*	2018*
	Millones de US$					
Enero	302	488	693	639	-391	-152
Febrero	295	272	479	460	-183	-188
Marzo	376	356	472	474	-96	-118
Abril	356	365	502	576	-145	-211
Mayo	423	249	630	722	-208	-473
Junio		284		617		-333
Julio		369		733		-364
Agosto		310		668		-358
Septiembre		426		771		-345
Octubre		351		677		-325
Noviembre		449		677		-228
Diciembre		363		682		-319

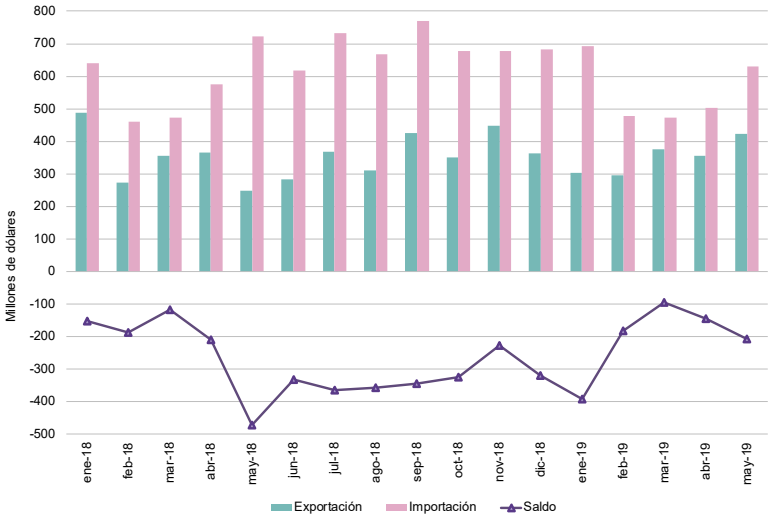

Cuadro 24. **Intercambio comercial argentino con Alemania. Enero de 2018-mayo de 2019**

Período	Exportación		Importación		Saldo	
	2019[e]	2018*	2019*	2018*	2019*	2018*
	Millones de US$					
Enero	77	78	259	328	-182	-251
Febrero	60	88	243	244	-183	-156
Marzo	84	110	225	292	-140	-181
Abril	79	75	230	339	-151	-264
Mayo	100	123	247	299	-147	-176
Junio		84		287		-204
Julio		124		279		-155
Agosto		68		290		-222
Septiembre		101		262		-161
Octubre		68		295		-227
Noviembre		76		218		-142
Diciembre		57		217		-160

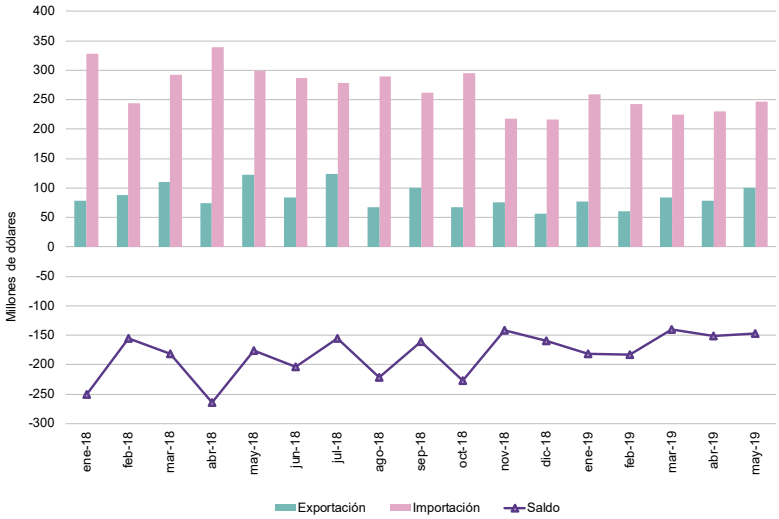

Cuadro 25. **Importaciones desde Brasil según principales rubros. Mayo y primeros cinco meses de 2018-2019**

Rubros	Importaciones desde Brasil					
	Mayo			Primeros cinco meses		
	2019*	2018*	Variación porcentual	2019*	2018*	Variación porcentual
	Millones de US$		%			
Total	**1.021**	**1.565**	**-34,8**	**4.484**	**7.753**	**-42,2**
Bienes de capital	148	326	-54,6	598	1.646	-63,7
Bienes intermedios	375	421	-10,9	1.729	2.143	-19,3
Combustibles y lubricantes	2	1	100,0	23	85	-72,9
Piezas y accesorios para bienes de capital	177	214	-17,3	727	1.140	-36,2
Bienes de consumo	93	103	-9,7	403	564	-28,5
Vehículos automotores de pasajeros	226	499	-54,7	1.005	2.173	-53,8
Resto	0	0	-79,7	0	2	-82,4

Cuadro 26. Exportaciones a Brasil según principales rubros. Mayo y primeros cinco meses de 2018-2019

Rubros	Exportaciones a Brasil					
	Mayo			Primeros cinco meses		
	2019[e]	2018[*]	Variación porcentual	2019[e]	2018[*]	Variación porcentual
	Millones de US$		%	Millones de US$		%
Total	**810**	**839**	**-3,5**	**4.208**	**4.334**	**-2,9**
Productos primarios	**131**	**171**	**-23,4**	**853**	**826**	**3,3**
Animales vivos	0	-	///	0	0	-3,7
Pescados y mariscos sin elaborar	0	0	-47,5	4	6	-33,3
Miel	-	0	-100,0	-	0	-100,0
Hortalizas y legumbres sin elaborar	22	19	15,8	129	112	15,2
Frutas frescas	11	11	-	49	57	-14,0
Cereales	94	136	-30,9	654	635	3,0
Semillas y frutos oleaginosos	1	1	-	5	6	-16,7
Tabaco sin elaborar	s	0	s	1	2	-50,0
Lanas sucias	s	0	s	0	0	-16,6
Fibras de algodón	s	s	s	0	s	s
Minerales metalíferos, escorias y cenizas	-	s	s	0	s	s
Resto de productos primarios	3	2	50,0	10	8	25,0
Manufacturas de origen agropecuario (MOA)	**114**	**103**	**10,7**	**554**	**509**	**8,8**
Carnes y sus preparados	7	5	40,0	30	34	-11,8
Pescados y mariscos elaborados	8	7	14,3	38	35	8,6
Productos lácteos	12	13	-7,7	99	76	30,3
Otros productos de origen animal	1	0	///	2	2	-
Frutas secas o procesadas	6	5	20,0	20	16	25,0
Café, té, yerba mate y especias	0	0	-17,2	1	1	-
Productos de molinería y sus preparaciones	34	30	13,3	163	151	7,9
Grasas y aceites	6	11	-45,5	38	39	-2,6
Azúcar, cacao y artículos de confitería	4	3	33,3	16	19	-15,8
Preparados de hortalizas, legumbres y frutas	23	17	35,3	93	79	17,7
Bebidas, líquidos alcohólicos y vinagre	4	5	-20,0	18	22	-18,2
Residuos y desperdicios de la industria alimenticia	1	0	///	6	2	200,0
Extractos curtientes y tintóreos	4	3	33,3	14	19	-26,3
Pieles y cueros	0	0	79,8	2	1	100,0
Lanas elaboradas	-	-	-	0	0	82,1
Resto de MOA	4	2	100,0	14	12	16,7
Manufacturas de origen industrial (MOI)	**547**	**545**	**0,4**	**2.645**	**2.822**	**-6,3**
Productos químicos y conexos	54	39	38,5	239	247	-3,2
Materias plásticas y sus manufacturas	41	48	-14,6	238	289	-17,6
Caucho y sus manufacturas	15	12	25,0	73	64	14,1
Manufacturas de cuero, marroquinería, etcétera	0	0	-46,4	0	0	-54,2
Papel, cartón, impresos y publicaciones	9	7	28,6	43	37	16,2
Textiles y confecciones	10	6	66,7	41	37	10,8
Calzado y sus partes componentes	0	-	///	1	0	///
Manufacturas de piedra, yeso, vidrio, etcétera	5	1	400,0	25	6	316,7
Piedras, metales preciosos y sus manufacturas, monedas	-	-	-	s	s	s
Metales comunes y sus manufacturas	34	26	30,8	130	149	-12,8
Máquinas y aparatos, material eléctrico	42	35	20,0	198	195	1,5
Material de transporte terrestre	333	368	-9,5	1.645	1.785	-7,8
Vehículos de navegación aérea, marítima y fluvial	0	-	///	s	s	s
Resto de MOI	2	2	-	11	12	-8,3
Combustibles y energía	**19**	**20**	**-5,0**	**156**	**177**	**-11,9**
Petróleo crudo	-	-	-	-	-	-
Carburantes	11	20	-45,0	95	105	-9,5
Grasas y aceites lubricantes	0	0	225,5	1	1	-
Gas de petróleo, otros hidrocarburos gaseosos y energía eléctrica	6	0	///	57	s	s
Resto de combustibles	0	1	-23,5	3	s	s