



Comercio exterior

Vol. 7, n° 10



Intercambio comercial argentino

Cifras estimadas de mayo de 2023



Informes técnicos. Vol. 7, nº 119

ISSN 2545-6636

Comercio exterior. Vol. 7, nº 10

Intercambio comercial argentino

Cifras estimadas de mayo de 2023

ISSN 2545-6644

Instituto Nacional de Estadística y Censos (INDEC)

Queda hecho el depósito que fija la Ley 11.723

Dirección: Marco Lavagna

Dirección Técnica: Pedro Ignacio Lines

Dirección de Gestión: Santiago Tettamanti

Dirección General de Difusión y Comunicación: María Silvina Viazzi

Coordinación de Producción Gráfica y Editorial: Marcelo Costanzo

Este informe técnico fue producido por los equipos de trabajo de:

Dirección Nacional de Estadísticas del Sector Externo y Cuentas Internacionales

Silvia Alejandra Amiel

Dirección de Estadísticas del Comercio Exterior

María Inés Dalton



Esta publicación utiliza una licencia Creative Commons.
Se permite su reproducción con atribución de la fuente.

Buenos Aires, junio de 2023

Signos convencionales:

* Dato provisorio

e Dato estimado por extrapolación, proyección

i Dato estimado por imputación

u Dato de calidad inferior al estándar

- Cero absoluto

. Dato no registrado

... Dato no disponible a la fecha de presentación de los resultados

/// Dato que no corresponde presentar

s Dato confidencial por aplicación de las reglas del secreto estadístico

Publicaciones del INDEC

Las publicaciones editadas por el Instituto Nacional de Estadística y Censos pueden ser consultadas en www.indec.gob.ar y en el Centro Estadístico de Servicios, ubicado en Av. Presidente Julio A. Roca 609 C1067ABB, Ciudad Autónoma de Buenos Aires, Argentina. El horario de atención al público es de 9:30 a 16:00.

También pueden solicitarse al teléfono (54-11) 5031-4632

Correo electrónico: ces@indec.gob.ar

Sitio web: www.indec.gob.ar

Twitter: [@INDECArgentina](https://twitter.com/INDECArgentina)

Facebook: [/INDECArgentina](https://www.facebook.com/INDECArgentina)

Instagram: [@indecargentina](https://www.instagram.com/indecargentina)

Spotify: [/INDECArgentina](https://open.spotify.com/track/INDECArgentina)

Calendario anual anticipado de informes:

<http://www.indec.gob.ar/indec/web/Calendario-Fecha-0>

Tabla de contenido Pág.

Resumen ejecutivo de mayo y primeros cinco meses de 2023.	
Cifras estimadas.....	3
Síntesis de los resultados.....	10
1. Mayo de 2023.....	11
1.1 Intercambio comercial por producto	11
1.2 Precios y cantidades	19
1.3 Zonas y países seleccionados	22
2. Acumulado de los primeros cinco meses de 2023	30
2.1 Intercambio comercial por producto	30
2.2 Precios y cantidades	35
2.3 Zonas y países seleccionados	36
3. Series de tiempo.....	41
3.1 Exportaciones desestacionalizadas y tendencia-ciclo	41
3.2 Importaciones desestacionalizadas y tendencia-ciclo	42
4. Secciones especiales.....	43
4.1 Exportaciones netas de productos relacionados con la soja	43
4.2 Exportaciones netas del sector automotriz	45
5. Nota metodológica	46

Enlaces

Los cuadros en formato excel del presente informe se encuentran en:

https://www.indec.gob.ar/ftp/cuadros/economia/ica_cuadros_21_06_23.xls

Para mayor detalle se puede acceder al Sistema de Consulta de Comercio Exterior de Bienes:

https://comex.indec.gob.ar/?_ga=2.230488479.227009370.1597868680-1509903781.1592436568#/

Pueden consultarse más detalles de las series que componen el ICA, desde enero 2022 hasta el período de referencia del presente informe, en los cuadros que se encuentran en formato digital, disponibles en: www.indec.gob.ar/ftp/cuadros/economia/ica_ane-xo_cuadros_21_06_23.xls.

Aviso

La base de importación que se descarga del Sistema de Consultas de Bienes brinda información sobre los valores CIF y su apertura en FOB, Flete y Seguro.

Los archivos de origen provincial desde 2018 se podrán descargar del Sistema de Consulta de Comercio Exterior en la pestaña "Base de datos-Modalidad anual": https://comex.indec.gob.ar/?_ga=2.7136050.1840472550.1649680827-1597639766.1574437103#/database

A partir de abril de 2023, las cifras desestacionalizadas y tendencia-ciclo se presentan de forma definitiva hasta diciembre de 2016.



Intercambio comercial argentino

Cifras estimadas de mayo y primeros cinco meses de 2023

Resumen ejecutivo

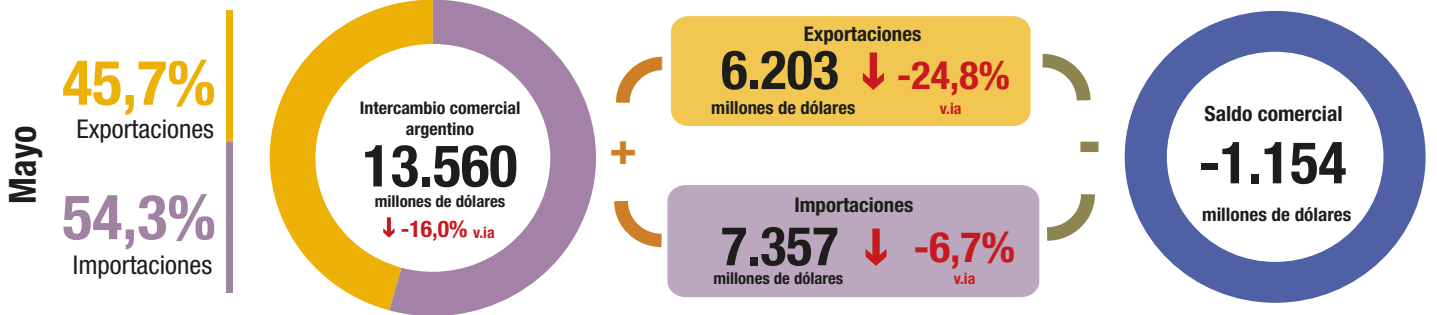

Exportaciones

Mayo 2021-mayo 2023

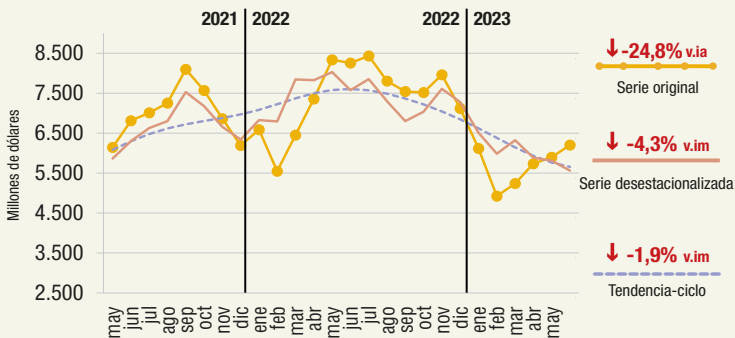

Importaciones

Mayo 2021-mayo 2023

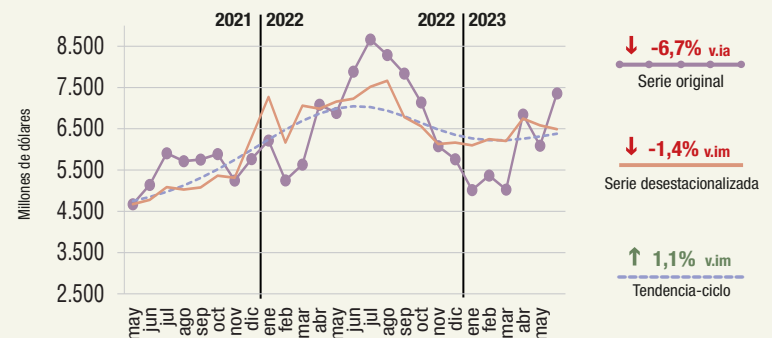

v.ia: variación interanual v.im: variación intermensual

[Ver sección 3. Series de tiempo](#)

Exportaciones, importaciones y saldo comercial, en millones de dólares. Enero 2013-mayo 2023

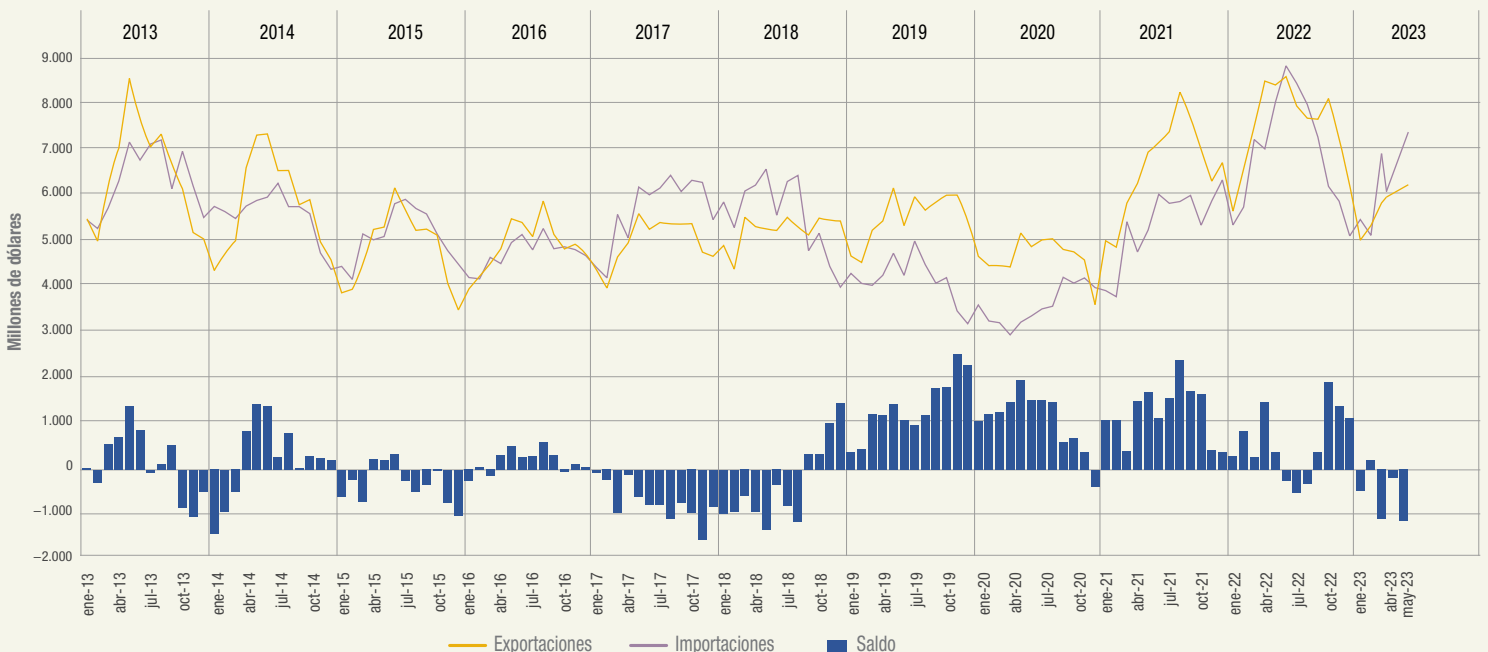

Ver Sistema de Consulta de Comercio Exterior de Bienes: <https://comex.indec.gov.ar/#/>

Fuente: INDEC, Dirección Nacional de Estadísticas del Sector Externo y Cuentas Internacionales.

Exportaciones por grandes rubros e importaciones por usos económicos.
En millones de dólares, participación y variación porcentual. Mayo de 2023

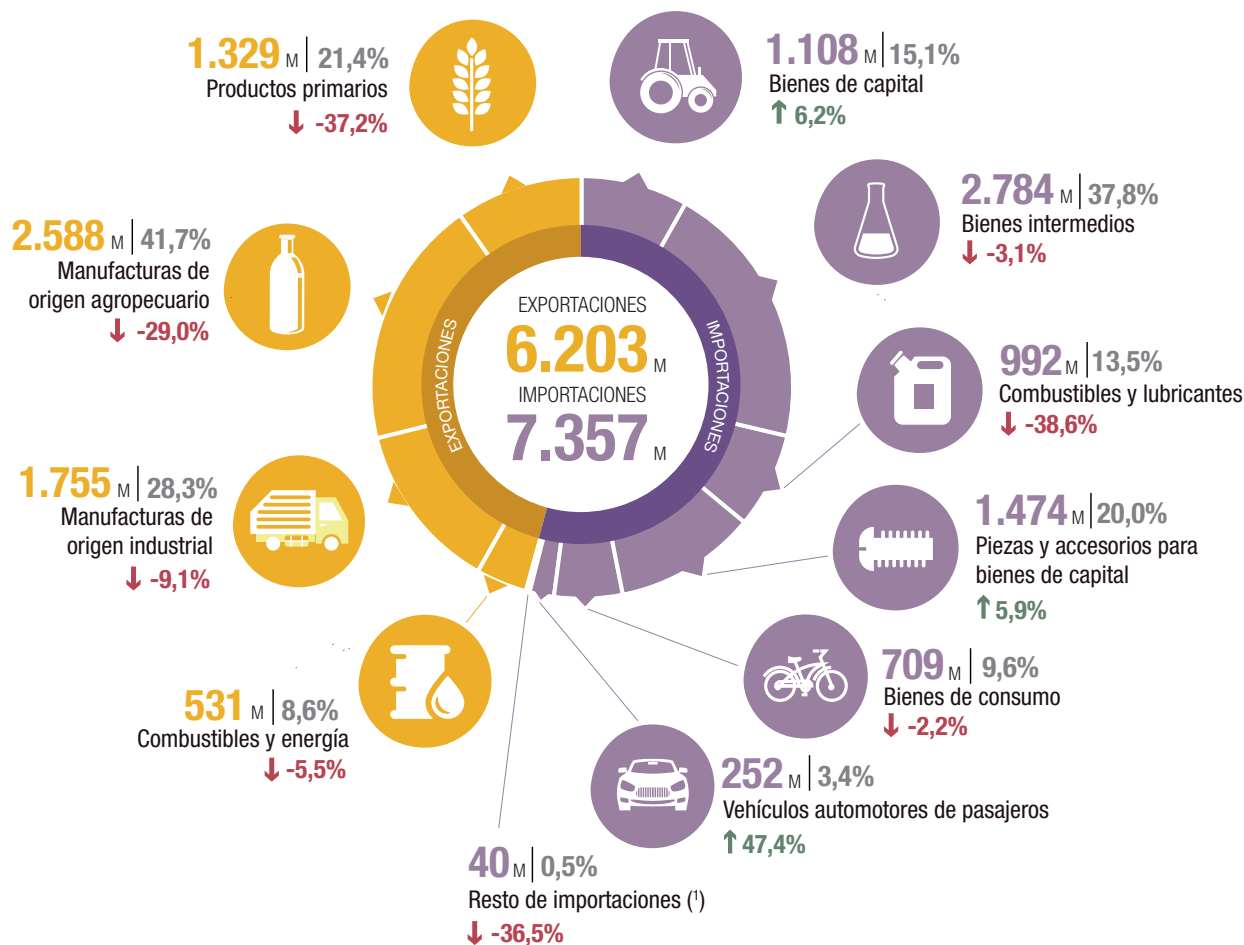

M: millones de dólares.

↑ ↓ : variación porcentual respecto a igual período del año anterior.

(*) Incluye bienes despachados mediante servicios postales (*courier*).

Ver cuadros 3 y 5

Principales socios comerciales, según intercambio comercial

País	Exportaciones	Importaciones	Saldo
Brasil	996 ↓ -3,9%	1.925 ↑ 27,8%	-929
China	705 ↑ 20,1%	1.244 ↓ -12,9%	-539
Unión Europea	539 ↓ -49,4%	949 ↑ 16,9%	-410
Estados Unidos	409 ↓ -25,0%	969 ↓ -24,8%	-560
India	372 ↓ -47,5%	168 ↑ 41,2%	204
Chile	406 ↓ -19,8%	68 ↓ -13,9%	338
Paraguay	116 ↑ 27,5%	311 ↑ 16,9%	-195
Viet Nam	215 ↓ -20,7%	131 ↓ -9,7%	84

Nota: los totales por país pueden diferir de los publicados en el Sistema de Consultas de Comercio Exterior de Bienes. La codificación de países utilizada en el ICA corresponde a país ampliado, mientras que en el Sistema se corresponde con la ISO 3166-1 alfa-2. Por ejemplo, para el Sistema, la definición de país China se corresponde con el código "CN", mientras que para el ICA, China está conformada por: "CN: China", "HK: Hong Kong" y "MO: Macao" (ver "Zonas económicas"). En el ICA las variaciones porcentuales se calculan de acuerdo con el formato publicado, millones de dólares. En el Sistema de Consultas se calculan con la cifra en dólares sin distinguir unidades.

Fuente: INDEC, Dirección Nacional de Estadísticas del Sector Externo y Cuentas Internacionales.

Cifras estimadas de los primeros cinco meses de 2023

Exportaciones **28.000** ↓ -22,1% millones de dólares | Importaciones **30.690** ↓ -6,3% millones de dólares | Saldo **-2.690** millones de dólares

Exportaciones, importaciones y saldo comercial, en millones de dólares. Años 2013-2023

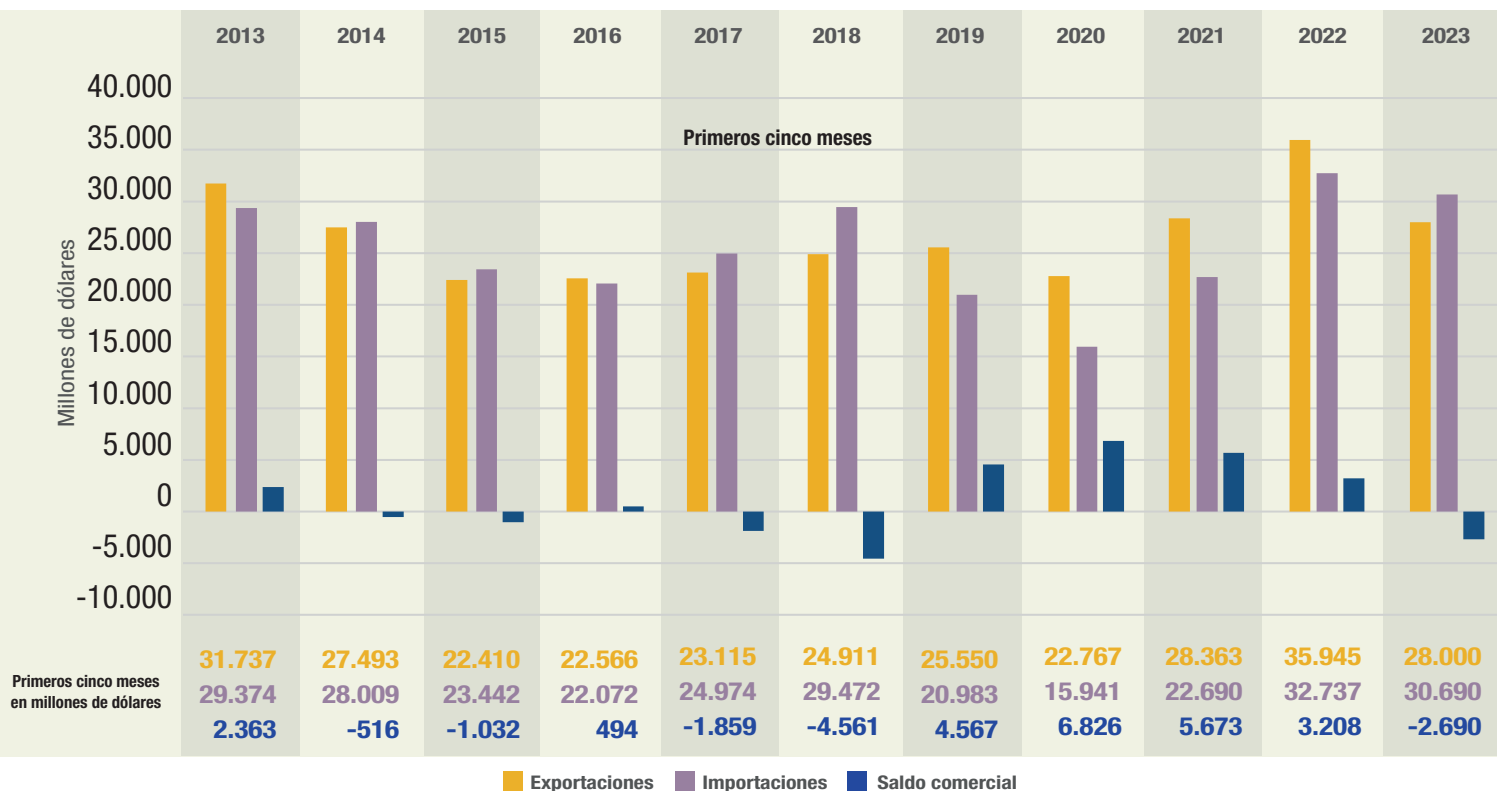

Ver Sistema de Consulta de Comercio Exterior de Bienes: <https://comex.indec.gov.ar/#/>

Exportaciones, por grandes rubros e importaciones, por usos económicos. En millones de dólares, participación y variación porcentual

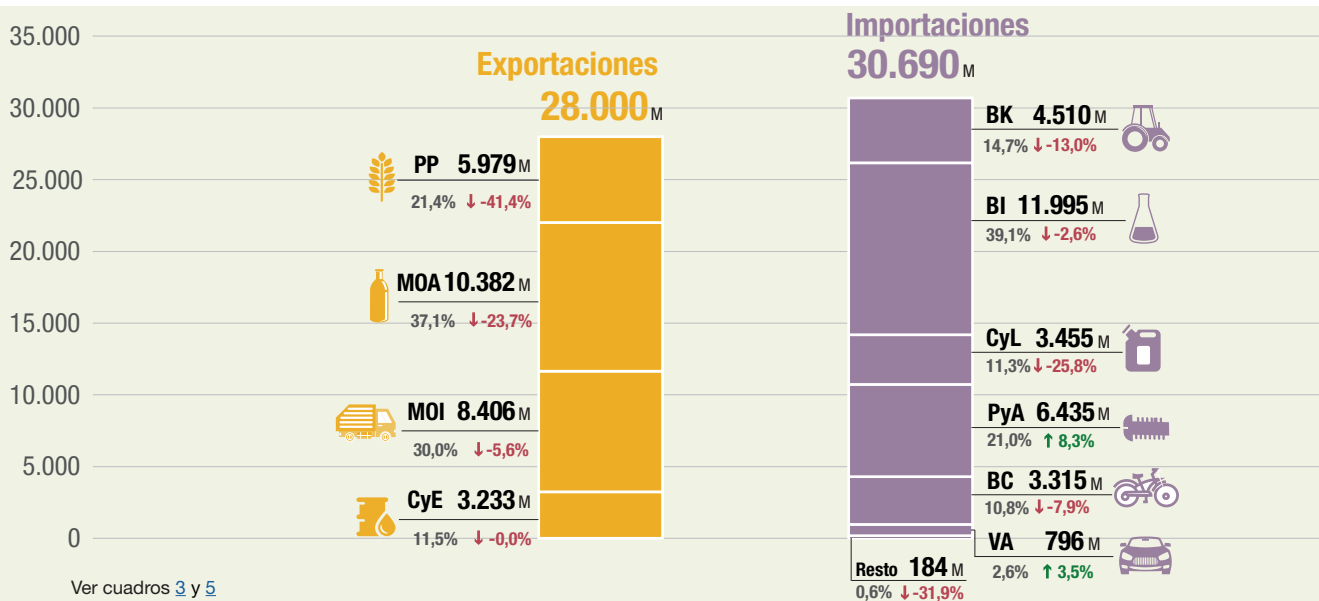

Ver cuadros 3 y 5

M: millones de dólares

Productos primarios (PP) | Manufacturas de origen agropecuario (MOA) | Manufacturas de origen industrial (MOI) | Combustibles y energía (CyE) |

Bienes de capital (BK) | Bienes intermedios (BI) | Combustibles y lubricantes (CyL) | Piezas y accesorios para bienes de capital (PyA) | Bienes de consumo (BC) | Vehículos automotores de pasajeros (VA)

↑↓: variación porcentual respecto a igual período del año anterior.

(*) Incluye bienes despachados mediante servicios postales (*courier*).

Fuente: INDEC, Dirección Nacional de Estadísticas del Sector Externo y Cuentas Internacionales.

Participación porcentual de los principales países de exportación e importación.
Primeros cinco meses de 2023

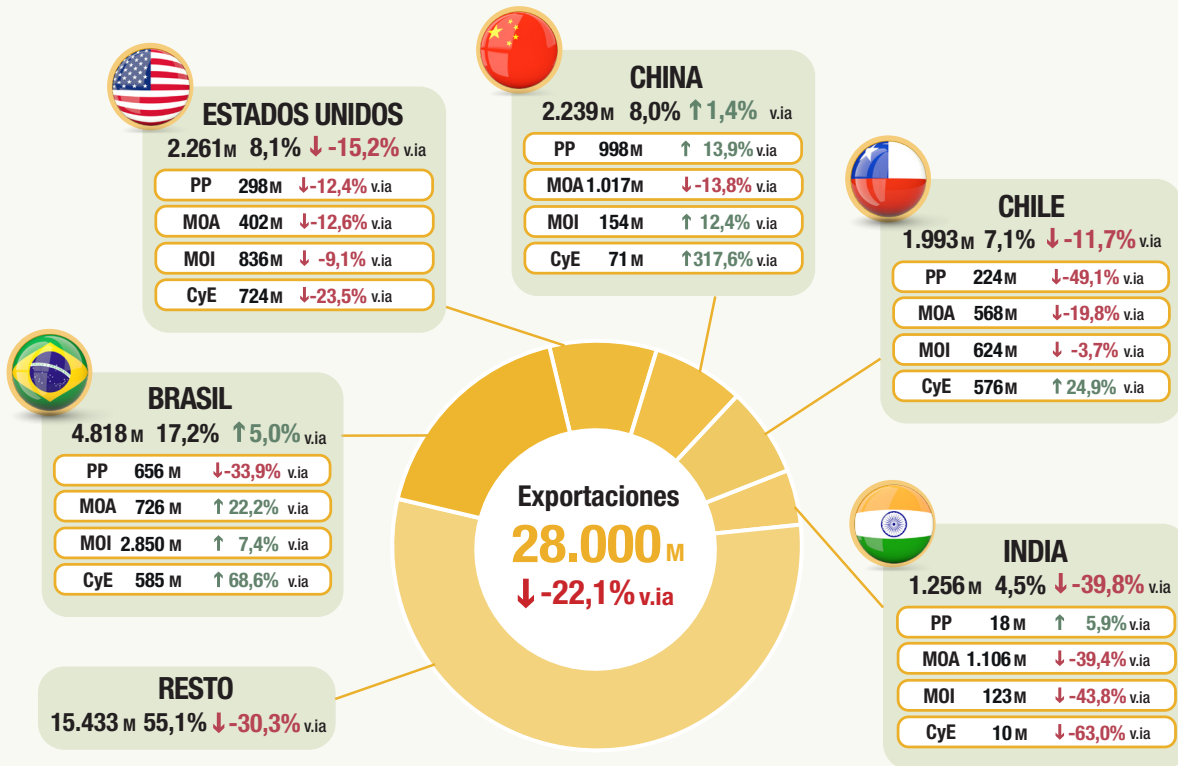

M: millones de dólares
v.ia: variación interanual

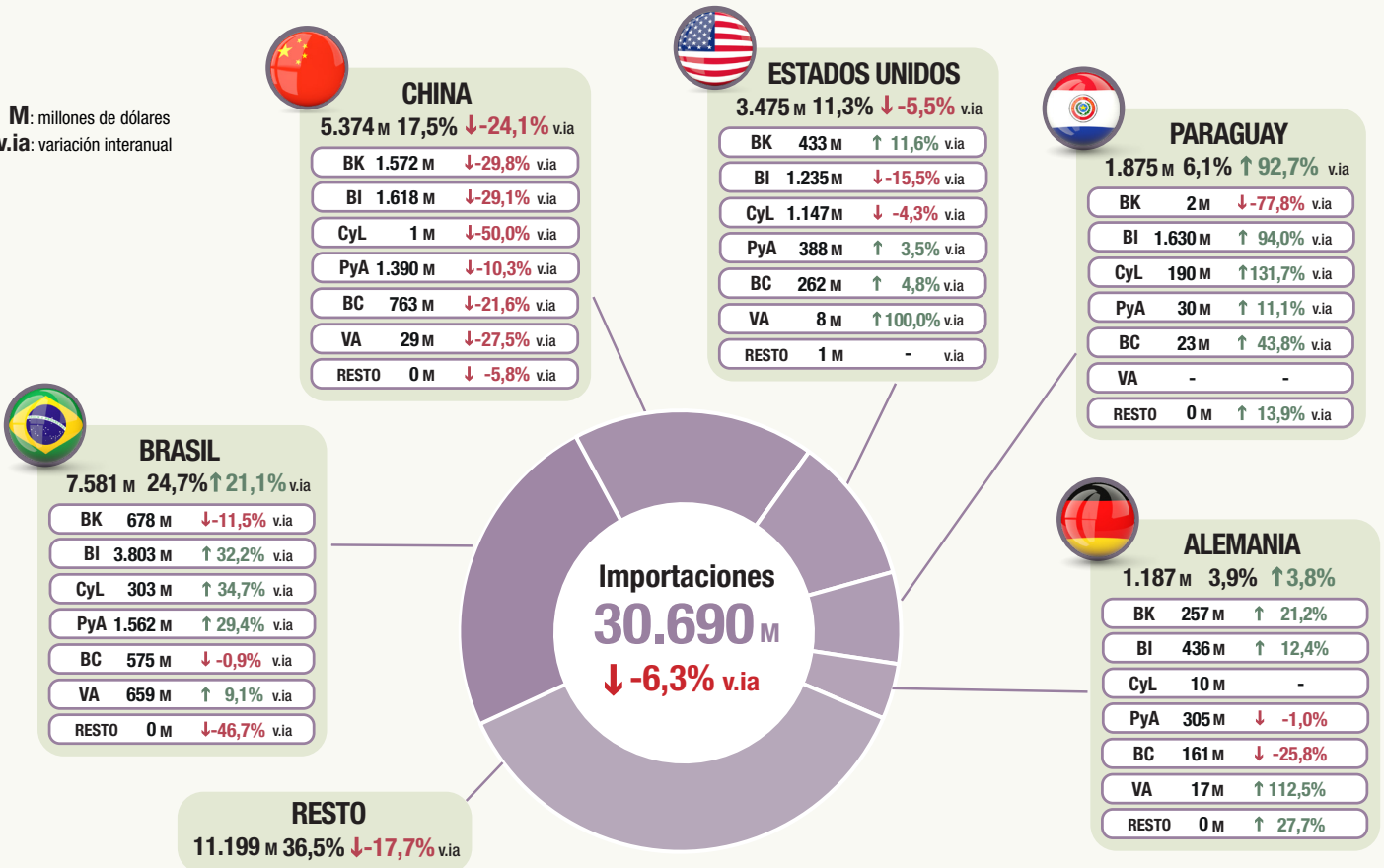

Productos primarios (PP) | Manufacturas de origen agropecuario (MOA) | Manufacturas de origen industrial (MOI) | Combustibles y energía (CyE) | Bienes de capital (BK) | Bienes intermedios (BI) | Combustibles y lubricantes (CyL) | Piezas y accesorios para bienes de capital (PyA) | Bienes de consumo (BC) | Vehículos automotores de pasajeros (VA)
↑ ↓ : variación porcentual respecto a igual período del año anterior. (¹) Incluye bienes despachados mediante servicios postales (courier).

Fuente: INDEC, Dirección Nacional de Estadísticas del Sector Externo y Cuentas Internacionales.

Dinámica de los costos del flete internacional en las importaciones

Flete por tonelada importada
Enero 2020-mayo 2023

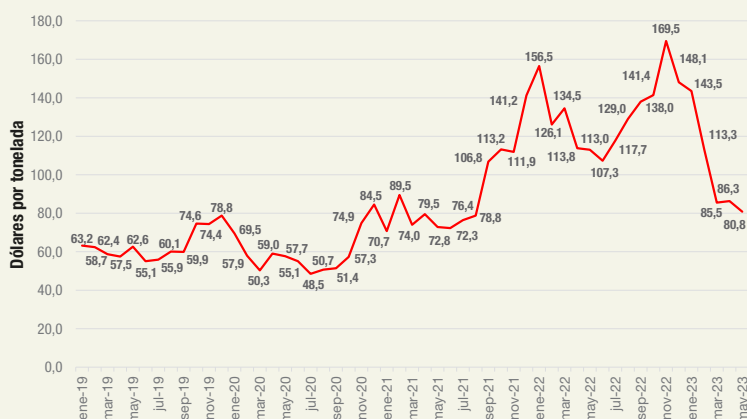

Desde diciembre de 2022 la evolución del costo del transporte internacional registró una tendencia decreciente sostenida alcanzando en mayo de 2023 el nivel promedio de los primeros nueve meses de 2021 – el alza del valor promedio del flete se observó a partir de octubre de 2021 y se mantuvo hasta noviembre de 2022, donde se registró el valor máximo, 169,5 dólares por tonelada-. Este gráfico muestra la evolución del valor del flete por tonelada importada hasta mayo de 2023 para las importaciones argentinas.

En mayo de 2023 el valor unitario del flete internacional (dólares/tonelada) fue de 80,8 dólares por tonelada, 28,5% inferior al de igual período de 2022 (113 dólares por tonelada) y 11,0% superior al de mayo de 2021 (72,8 dólares por tonelada).

Flete por tonelada importada, por principales zonas económicas
Enero 2020-mayo 2023

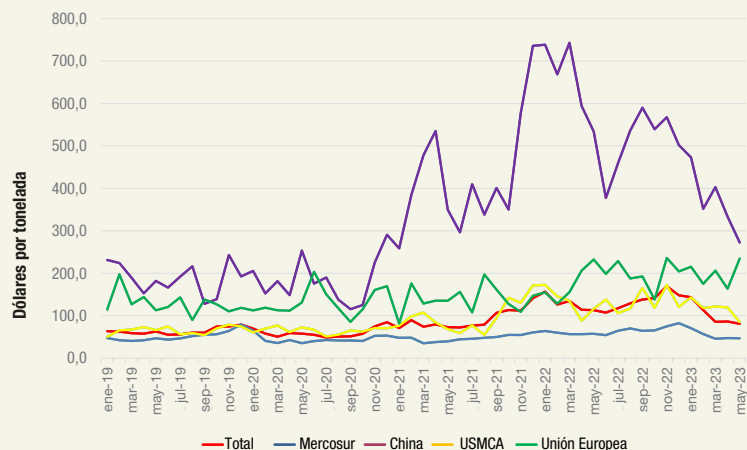

Los fletes provenientes de China, UMSCA, Unión Europea y Mercosur en conjunto representaron el 74,5% del total. El costo del flete de origen China disminuyó 49,0% respecto a mayo del año anterior y 22,1% respecto del mismo mes de 2021. En relación con el valor FOB de las importaciones cada 100 dólares se pagaron 5,2 dólares de flete; 6,2 dólares en mayo de 2022 y 5,6 dólares en el mismo mes de 2021.

En este mes el flete de origen Mercosur alcanzó una participación de 27,7%, con una baja en el valor unitario de 18,5% respecto a mayo de 2022. En relación con el valor FOB de las importaciones desde el Mercosur, cada 100 dólares se pagaron 4,6 dólares de flete; 4,9 dólares en mayo de 2022 y 4,5 dólares en el mismo mes de 2021.

Fletes de importación por principales zonas económicas, en porcentaje. Mayo de 2023

	Var. % flete por tonelada importada de mayo 2023		Part. % de la zona económica sobre el flete total			Relación flete/FOB * 100		
	Respecto a mayo 2022	Respecto a mayo 2021	Mayo 2023	Mayo 2022	Mayo 2021	Mayo 2023	Mayo 2022	Mayo 2021
	%		%			Dólares cada US\$100 FOB		
Total	-28,5	11,0	100,0	100,0	100,0	5,2	6,2	5,6
Total selección	-	-	74,5	71,8	69,8	5,0	6,1	5,3
Mercosur	-18,5	18,0	27,7	20,1	23,6	4,6	4,9	4,5
China	-49,0	-22,1	15,6	25,0	25,2	4,8	8,7	8,4
USMCA	-26,8	24,7	18,8	18,4	10,1	6,2	6,0	4,7
UE	0,9	73,7	12,4	8,2	10,8	5,0	4,8	4,0

Nota: incluye fletes asociados a importaciones, independientemente de quién presta el servicio. La clasificación por país se realizó con base en el origen de los bienes y no en su procedencia. La base de importación que se descarga del Sistema de Consultas de Bienes informa, además de los campos habituales, los valores FOB, flete y seguro para su análisis.

Fuente: INDEC, Dirección Nacional de Estadísticas del Sector Externo y Cuentas Internacionales.

R1. Principales indicadores de comercio exterior. Mayo de 2023

Indicador	Unidad de medida	Exportación	Importación	Saldo	Intercambio
Balanza comercial					
Totales de mayo de 2023	Millones de dólares	6.203	7.357	-1.154	13.560
Variación serie original respecto a mayo de 2022	%	-24,8	-6,7		-16,0
Variación serie desestacionalizada respecto a abril de 2023	%	-4,3	-1,4		
Variación tendencia-ciclo respecto a abril de 2023	%	-1,9	1,1		
Índices de precios y cantidades de comercio exterior respecto a mayo de 2022					
Índices de precios	%	-14,1	-10,4		
Índices de cantidades	%	-12,5	3,8		
Ganancia/pérdida de los términos del intercambio	Millones de dólares				-300

Fuente: INDEC, Dirección Nacional de Estadísticas del Sector Externo y Cuentas Internacionales.

R2. Principales indicadores de comercio exterior. Primeros cinco meses de 2023

Indicador	Unidad de medida	Exportación	Importación	Saldo	Intercambio
Balanza comercial					
Totales acumulados de los primeros cinco meses	Millones de dólares	28.000	30.690	-2.690	58.691
Variación porcentual respecto a los primeros cinco meses de 2022	%	-22,1	-6,3		-14,5
Índices de precios y cantidades de comercio exterior respecto a los primeros cinco meses de 2022					
Índices de precios	%	-7,0	-2,2		
Índices de cantidades	%	-16,2	-4,2		
Ganancia/pérdida de los términos del intercambio	Millones de dólares				-1.483

Fuente: INDEC, Dirección Nacional de Estadísticas del Sector Externo y Cuentas Internacionales.

R3. Principales secciones de exportación e importación, según la Nomenclatura Común del Mercosur. Mayo y primeros cinco meses de 2023

Sección	Exportación		Sección	Importación	
	Millones de dólares	Variación interanual		Millones de dólares	Variación interanual
Mayo de 2023					
IV-Productos de las industrias alimentarias, bebidas y tabaco	1.344	-17,5	XVI-Máquinas, aparatos y material eléctrico; sus partes y accesorios	1.871	4,0
II-Productos del reino vegetal	1.245	-39,3	V-Productos minerales	1.064	-38,2
XVII-Material de transporte	735	15,0	VI-Productos de industrias químicas o de las industrias conexas	1.042	-26,9
III-Grasas y aceites animales o vegetales	648	-48,6	XVII-Material de transporte	855	22,1
I-Animales vivos y productos del reino animal	550	-18,0	II-Productos del reino vegetal	810	84,1
V-Productos minerales	491	9,8	VII-Plástico, caucho y sus manufacturas	417	-5,7
Primeros cinco meses de 2023					
II-Productos del reino vegetal	5.394	-43,5	XVI-Máquinas, aparatos y material eléctrico; sus partes y accesorios	7.792	-6,4
IV-Productos de las industrias alimentarias, bebidas y tabaco	4.969	-24,2	VI-Productos de industrias químicas o de las industrias conexas	4.630	-21,9
XVII-Material de transporte	3.326	26,8	V-Productos minerales	3.796	-25,8
V-Productos minerales	2.875	3,9	XVII-Material de transporte	3.438	8,9
III-Grasas y aceites animales o vegetales	2.698	-30,9	II-Productos del reino vegetal	2.956	112,5
I-Animales vivos y productos del reino animal	2.670	-12,5	XV-Metales comunes y sus manufacturas	2.164	0,7

Nota: ver cuadros 2 y 18.

Fuente: INDEC, Dirección Nacional de Estadísticas del Sector Externo y Cuentas Internacionales.

**R4. Principales países de exportación, importación y saldo comercial.
Mayo y primeros cinco meses de 2023**

Exportación				Importación				Saldo	
País	Millones de dólares	Variación porcentual	Participación porcentual	País	Millones de dólares	Variación porcentual	Participación porcentual	País	Millones de dólares
Mayo de 2023									
Total	6.203	-24,8	100,0	Total	7.357	-6,7	100,0	Total	-1.154
Brasil	996	-3,9	16,1	Brasil	1.925	27,8	26,2	Brasil	-929
China	705	20,1	11,4	China	1.244	-12,9	16,9	Estados Unidos	-560
Estados Unidos	409	-25,0	6,6	Estados Unidos	969	-24,8	13,2	China	-539
Chile	406	-19,8	6,5	Paraguay	311	16,9	4,2	Chile	338
India	372	-47,5	6,0	Alemania	241	6,6	3,3	Perú	253
Perú	279	28,0	4,5	Italia	217	80,8	2,9	India	204
Viet Nam	215	-20,7	3,5	Tailandia	172	7,5	2,3	Paraguay	-195
Indonesia	170	0,6	2,7	India	168	41,2	2,3	Alemania	-189
Argelia	166	-20,2	2,7	México	146	-12,0	2,0	Tailandia	-150
Uruguay	117	-1,7	1,9	Bolivia	139	-43,5	1,9	Italia	-148
Resto	2.368	-39,1	38,2	Resto	1.825	-22,7	24,8	Resto	761
Primeros cinco meses de 2023									
Total	28.000	-22,1	100,0	Total	30.690	-6,3	100,0	Total	-2.690
Brasil	4.818	5,0	17,2	Brasil	7.581	21,1	24,7	China	-3.135
Estados Unidos	2.261	-15,2	8,1	China	5.374	-24,1	17,5	Brasil	-2.763
China	2.239	1,4	8,0	Estados Unidos	3.475	-5,5	11,3	Chile	1.666
Chile	1.993	-11,7	7,1	Paraguay	1.875	92,7	6,1	Paraguay	-1.398
India	1.256	-39,8	4,5	Alemania	1.187	3,8	3,9	Estados Unidos	-1.214
Perú	1.226	20,3	4,4	Italia	791	22,8	2,6	Perú	1.132
Viet Nam	739	-44,6	2,6	Tailandia	755	3,0	2,5	Alemania	-895
Países Bajos	672	-61,3	2,4	India	673	-5,2	2,2	Tailandia	-644
Colombia	634	43,1	2,3	Viet Nam	672	0,1	2,2	India	583
Malasia	630	1,8	2,3	México	641	-14,3	2,1	Italia	-489
Resto	11.532	-32,1	41,2	Resto	7.666	-24,1	25,0	Resto	4.467

Fuente: INDEC, Dirección Nacional de Estadísticas del Sector Externo y Cuentas Internacionales.

Síntesis de los resultados

En mayo de 2023, las exportaciones alcanzaron 6.203 millones de dólares y las importaciones, 7.357 millones de dólares. El intercambio comercial (exportaciones más importaciones) disminuyó 16,0% en relación con igual mes del año anterior, y alcanzó un monto de 13.560 millones de dólares.

La balanza comercial mostró un déficit de 1.154 millones de dólares, el más alto desde mayo de 2018 y el cuarto registro negativo de los cinco primeros meses del año. Las exportaciones cayeron 24,8% respecto a mayo de 2022 (-2.051 millones de dólares), debido a una baja de 12,5% en las cantidades y de 14,1% en los precios. Las ventas descendieron 4,3% en términos desestacionalizados y 1,9% en la tendencia-ciclo, con relación a abril de 2023. Todos los rubros disminuyeron: los productos primarios (PP), 37,2%; las manufacturas de origen agropecuario (MOA), 29,0%; las manufacturas de origen industrial (MOI), 9,1%; y los combustibles y energía (CyE), 5,5%.

Las importaciones descendieron 6,7% respecto a mayo de 2022 (-529 millones de dólares), debido a una caída de 10,4% en los precios, y a un incremento de las cantidades de 3,8%. En términos desestacionalizados, las compras al exterior cayeron 1,4% mientras que la tendencia-ciclo aumentó 1,1%, con relación a abril de 2023. A nivel de uso económico, se redujeron las importaciones de combustibles y lubricantes (CyL), 38,6%; resto, 36,5%, fundamentalmente por la menor compra de bienes despachados mediante servicios postales (*couriers*); bienes intermedios (BI), 3,1%; y bienes de consumo (BC), 2,2%. Vehículos automotores de pasajeros (VA) creció 47,4%; bienes de capital (BK), 6,2%; y piezas y accesorios para bienes de capital (PyA), 5,9%.

Cuadro 1. Intercambio comercial argentino. Año 2022 y primeros cinco meses de 2023

Período	Exportación				Importación				Saldo	
	2023 ^e	2022 [*]	Variación porcentual		2023 [*]	2022 [*]	Variación porcentual		2023 [*]	2022 [*]
			Igual período año anterior	Acumulado igual período año anterior			Igual período año anterior	Acumulado igual período año anterior		
	Millones de dólares		%		Millones de dólares		%		Millones de dólares	
Total anual	///	88.446	///	///	///	81.523	///	///	///	6.923
Total primeros cinco meses	28.000	35.945	///	-22,1	30.690	32.737	///	-6,3	-2.690	3.208
Enero	4.925	5.548	-11,2	-11,2	5.368	5.251	2,2	2,2	-443	297
Febrero	5.239	6.452	-18,8	-15,3	5.029	5.634	-10,7	-4,5	211	818
Marzo	5.735	7.354	-22,0	-17,9	6.846	7.083	-3,3	-4,0	-1.111	271
Abril	5.898	8.337	-29,3	-21,3	6.091	6.883	-11,5	-6,1	-193	1.454
Mayo	6.203	8.254	-24,8	-22,1	7.357	7.886	-6,7	-6,3	-1.154	368
Junio		8.433				8.664				-231
Julio		7.805				8.289				-484
Agosto		7.541				7.837				-296
Septiembre		7.518				7.137				381
Octubre		7.962				6.079				1.883
Noviembre		7.122				5.762				1.360
Diciembre		6.119				5.017				1.102

Fuente: INDEC, Dirección Nacional de Estadísticas del Sector Externo y Cuentas Internacionales.

1. Mayo de 2023

Contenido

	Pág.		Pág.
1.1 Intercambio comercial por producto	11	1.2.1 Ganancia/pérdida de los términos del intercambio	19
1.1.1 Evolución de las exportaciones e importaciones	12	1.2.2 Descomposición de los valores en precios y cantidades	20
Cuadro 2. Balanza comercial argentina por principales secciones y capítulos de la Nomenclatura Común del Mercosur. En millones de dólares y variaciones porcentuales. Mayo de 2023 respecto a mayo de 2022	13	1.3 Zonas y países seleccionados	22
Cuadro 3. Exportaciones por grandes rubros y principales subrubros. Mayo y primeros cinco meses de 2022 y 2023	14	Cuadro 10. Balanza comercial, por zonas económicas y países seleccionados. Variación porcentual respecto a igual período del año anterior. Mayo de 2023	22
Cuadro 4. Exportación según principales productos y países de destino. Mayo de 2023	15	1.3.1 Análisis de zonas económicas y países seleccionados	23
Cuadro 5. Importaciones según usos económicos, grandes categorías económicas y agregados especiales. Mayo y primeros cinco meses de 2022 y 2023	16	Cuadro 11. Exportaciones por grandes rubros, según zonas económicas y países seleccionados. Mayo de 2022 y 2023	25
Cuadro 6. Importación según principales productos y países de origen. Mayo de 2023	17	Cuadro 12. Importaciones por usos económicos, según zonas económicas y países seleccionados. Mayo de 2022 y 2023	26
Cuadro 7. Productos seleccionados de exportación según diferencias absolutas. Mayo de 2022 y 2023	18	Cuadro 13. Intercambio comercial argentino con Brasil. Enero 2022-mayo 2023	27
Cuadro 8. Productos seleccionados de importación según diferencias absolutas. Mayo de 2022 y 2023	18	Cuadro 14. Intercambio comercial argentino con China. Enero 2022-mayo 2023	27
1.2 Precios y cantidades	19	Cuadro 15. Intercambio comercial argentino con Estados Unidos. Enero 2022-mayo 2023	27
Cuadro 9. Variaciones porcentuales de los índices de valores, precios y cantidades de las exportaciones e importaciones y efecto de los términos del intercambio, base 2004=100, según grandes rubros y usos económicos. Mayo de 2023 respecto a igual período de 2022	19	Cuadro 16. Exportaciones de los principales socios comerciales por grandes rubros. Mayo de 2023	28
		Cuadro 17. Importaciones de los principales socios comerciales por usos económicos, grandes categorías económicas y agregados especiales. Mayo de 2023	29

1.1 Intercambio comercial por producto

Las exportaciones de mayo de 2023, analizadas a nivel de la Nomenclatura Común del Mercosur (NCM), mostraron que la caída de 2.051 millones de dólares se debió principalmente a menores ventas de maíz en grano (-433 millones de dólares); aceite de soja en bruto, incluso desgomado (-390 millones de dólares); trigo y morcajo, excluidos trigo duro y para siembra (-385 millones de dólares); biodiésel y sus mezclas, sin aceites de petróleo o de mineral bituminoso¹; harina y pellets de la extracción del aceite de soja (-198 millones de dólares); aceite de girasol, en bruto (-171 millones de dólares); sorgo en grano, excluido para siembra (-80 millones de dólares), entre otras bajas. Por otra parte, aumentaron las ventas al exterior de porotos de soja, incluso quebrantados, excluidos para siembra (181 millones de dólares); y aceites crudos de petróleo (80 millones de dólares), entre otras subas.

Respecto a los productos importados, en este período se destacaron algunas bajas en gas natural licuado (-239 millones de dólares); fosfato monoamónico, incluso mezclado con fosfato diamónico (-153 millones de dólares); gasóleo (gasoil) (-135 millones de dólares); gas natural en estado gaseoso (-130 millones de dólares); urea con contenido de nitrógeno (-75 millones de dólares); y vacunas para medicina humana acondicionadas para la venta por menor (-62 millones de dólares). Se registraron subas en las compras de porotos de soja, incluso quebrantados, excluidos para siembra (368 millones de dólares); y vehículos automóviles principalmente para el transporte de personas, de cilindrada > a 1.500 cm³ y <= a 3.000 cm³ (47 millones de dólares).

En mayo, las exportaciones netas (exportaciones menos importaciones) de los principales productos y subproductos derivados del cultivo de la soja (porotos de soja, excluidos para siembra; aceite de soja en bruto; harina y pellets de la extracción del aceite de soja; y biodiésel y sus mezclas, entre otros) registraron un superávit de 1.160 millones de dólares, 946 millones de dólares inferior al mismo período del año anterior. Las exportaciones disminuyeron 610 millones de dólares, mientras que las importaciones aumentaron 336 millones de dólares (ver 4. Secciones especiales).²

Las exportaciones netas del complejo automotriz (vehículos para transporte de personas; vehículos para transporte de mercancías; y chasis, partes y neumáticos) tuvieron un saldo negativo de 430 millones de dólares. En mayo de 2022 habían registrado un déficit de 276 millones de dólares. Las ventas al exterior aumentaron 88 millones de dólares y las compras, 241 millones de dólares, ambas respecto a igual mes del año anterior (ver 4. Secciones especiales).

Las exportaciones netas del capítulo 27 (combustibles, aceites y ceras minerales; otros) reflejaron un saldo negativo de 526 millones de dólares. En el mismo período del año anterior se había registrado un déficit de 1.208 millones de dólares. Las ventas totales de este capítulo aumentaron 43 millones de dólares, y las importaciones cayeron 639 millones de dólares.

¹ No se presenta el dato en virtud de dar cumplimiento con el secreto estadístico.

² Las bases de datos históricas de soja y subproductos, mensuales y acumuladas según país, en dólares y kilos, se encuentran para su descarga en el Sistema de Consulta de Comercio Exterior de Bienes: https://comex.indec.gob.ar/?_ga=2.85762393.1346510258.1611573056-1509903781.1592436568#/database.

1.1.1 Evolución de las exportaciones e importaciones

Exportaciones

En mayo de 2023, las exportaciones disminuyeron 24,8% respecto a igual mes del año anterior. PP bajó 37,2% (-786 millones de dólares); MOA, 29,0% (-1.058 millones de dólares); MOI, 9,1% (-175 millones de dólares); y CyE, 5,5% (-31 millones de dólares).

Las exportaciones del rubro PP registraron una variación negativa debido a un descenso de 34,4% en las cantidades y de 4,1% en los precios, en la comparación anual. La disminución se debió principalmente a menores ventas de cereales (-917 millones de dólares), que fue el subrubro que registró mayor caída.

La reducción en MOA se debió a una baja de 16,2% en los precios y de 15,3% en las cantidades. Los mayores decrementos se registraron en grasas y aceites (-612 millones de dólares) y en residuos y desperdicios de la industria alimenticia (-237 millones de dólares).

El valor de las exportaciones de MOI disminuyó como resultado de una caída de 11,8% en los precios, puesto que las cantidades se incrementaron 3,2%. La variación se debió fundamentalmente a menores ventas de productos químicos y conexos (-266 millones de dólares).

El valor de las exportaciones de CyE cayó por una baja de 38,0% en los precios, ya que las cantidades aumentaron 53,5%. El descenso se debió fundamentalmente a la menor venta de carburantes (-113 millones de dólares).

El cuadro 4 muestra el comportamiento de los principales productos de exportación y los mercados de destino.

Importaciones

El valor de las importaciones de mayo de 2023 fue de 7.357 millones de dólares: 6,7% inferior al registrado en igual mes del año anterior (-529 millones de dólares).

El uso económico que más cayó fue CyL, con una variación de 38,6% (-624 millones de dólares) debido a una baja de 24,2% en las cantidades y de 19,8% en los precios. Esta disminución correspondió a menores importaciones de combustibles y lubricantes elaborados y de combustibles y lubricantes básicos. Los primeros reflejaron el mayor descenso de todos los rubros (-472 millones de dólares).

BI presentó un descenso de 3,1% (-90 millones de dólares), como consecuencia de una disminución en los precios de 12,2%, ya que las cantidades aumentaron 10,3%. En lo que respecta a este uso, se distinguió particularmente la caída en las compras de suministros industriales elaborados no especificados en otras partidas (-352 millones de dólares).

BC se redujo 2,2% (-16 millones de dólares), por una baja en los precios de 7,3%, ya que las cantidades aumentaron 5,4%. VA creció 47,4% (81 millones de dólares): los precios subieron 5,8% y las cantidades, 38,9%. BK se incrementó 6,2% (65 millones de dólares), por un alza de 6,5% en las cantidades, ya que los precios cayeron 0,2%. PyA ascendió 5,9% (82 millones de dólares), por una suba en las cantidades y en los precios de 0,9% y 5,0%, respectivamente.

El cuadro 6 muestra el comportamiento de los principales productos de importación y los mercados de origen.

Gráfico 1. Exportación por grandes rubros. Mayo de 2023 y mayo de 2022



Gráfico 2. Importación por usos económicos. Mayo de 2023 y mayo de 2022



Cuadro 2.

Balanza comercial argentina por principales secciones y capítulos de la Nomenclatura Común del Mercosur.
En millones de dólares y variaciones porcentuales. Mayo de 2023 respecto a mayo de 2022

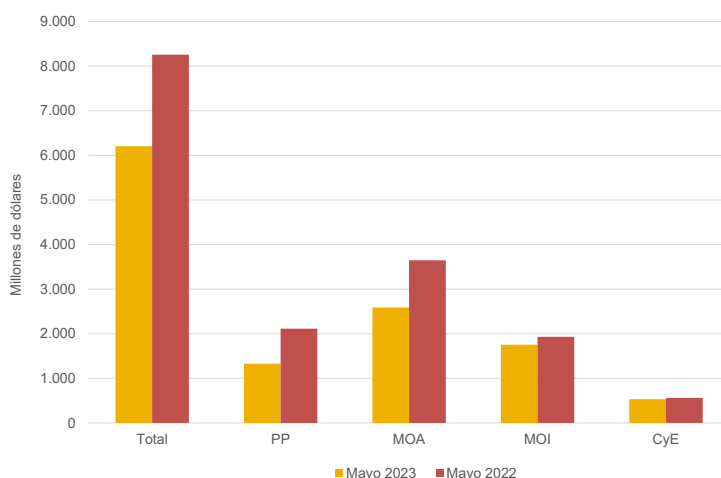
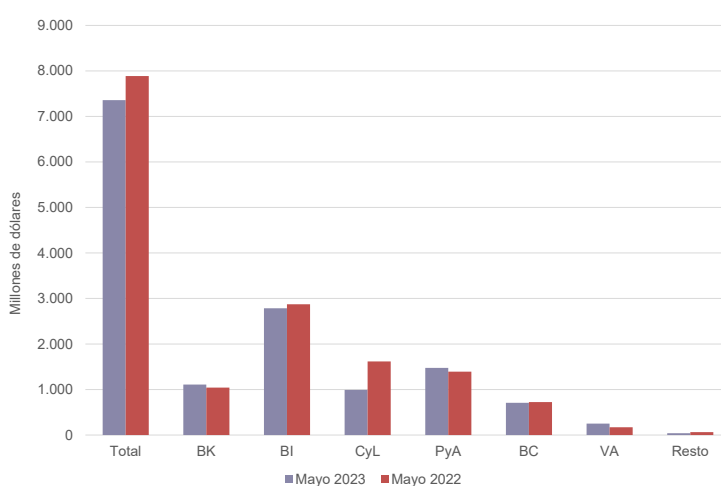
Sección/capítulo	Mayo de 2023				
	Exportaciones ^e	Variación porcentual	Importaciones*	Variación porcentual	Saldo*
	Millones de dólares	%	Millones de dólares	%	Millones de dólares
Total general	6.203	-24,8	7.357	-6,7	-1.154
I-Animales vivos y productos del reino animal	550	-18,0	28	-31,7	522
02-Carne y despojos comestibles	305	-23,8	11	-45,0	294
03-Pescados y crustáceos, moluscos y demás invertebrados acuáticos	131	13,9	5	-54,5	126
04-Leche y productos lácteos; huevos de ave; miel natural; otros	107	-27,2	4	-20,0	103
Resto sección I	7	-22,2	8	33,3	-1
II-Productos del reino vegetal	1.245	-39,3	810	84,1	435
07-Hortalizas, plantas, raíces y tubérculos alimenticios	36	-29,4	6	200,0	30
08-Frutas; cortezas de agrios (cítricos), melones o sandías	77	-21,4	40	-7,0	37
10-Cereales	650	-58,5	0	-28,1	649
11-Productos de molinería; malta; almidón; otros	69	-23,3	4	33,3	65
12-Semillas y frutos oleaginosos; paja y forraje; otros	397	78,8	732	103,3	-335
Resto sección II	16	-23,8	27	-12,9	-11
III-Grasas y aceites animales o vegetales	648	-48,6	11	-77,6	637
IV-Productos de las industrias alimentarias, bebidas y tabaco	1.344	-17,5	110	14,6	1.234
19-Preparaciones a base de cereales, harina, almidón; otros	18	-21,7	8	-11,1	10
20-Preparaciones de hortalizas, de frutas u otros frutos; otros	79	-11,2	6	-25,0	74
22-Bebidas, líquidos alcohólicos y vinagre	68	-29,2	10	-	57
23-Residuos y desperdicios de las industrias alimentarias; otros	1.130	-17,3	8	-20,0	1.122
Resto sección IV	49	-10,9	78	32,2	-29
V-Productos minerales	491	9,8	1.064	-38,2	-573
26-Minerales metalíferos, escorias y cenizas	30	20,0	73	-17,0	-42
27-Combustibles, aceites y ceras minerales; otros	454	10,5	980	-39,5	-526
Resto sección V	7	-36,4	11	-15,4	-4
VI-Productos de industrias químicas o de las industrias conexas	331	-45,0	1.042	-26,9	-712
28-Productos químicos inorgánicos; otros	88	-2,2	97	-8,5	-9
29-Productos químicos orgánicos	29	-45,3	323	-1,2	-293
30-Productos farmacéuticos	83	-5,7	185	-30,2	-102
31-Abonos	3	-66,7	114	-74,1	-111
32-Extractos curtientes o tintóreos; taninos y sus derivados; otros	9	-25,0	51	8,5	-43
33-Aceites esenciales y resinoides; preparaciones de perfumería; otros	22	-15,4	40	-9,1	-17
34-Jabones, agentes de superficie orgánicos; otros	18	5,9	48	17,1	-30
38-Productos diversos de las industrias químicas	63	-78,2	155	25,0	-91
Resto sección VI	15	-21,1	30	-3,2	-14
VII-Plástico, caucho y sus manufacturas	81	-36,2	417	-5,7	-336
39-Plástico y sus manufacturas	65	-36,3	294	-7,3	-229
40-Caucho y sus manufacturas	16	-36,0	123	-1,6	-107
VIII-Pieles, cueros y sus manufacturas	45	-2,2	11	22,2	34
IX-Madera, corcho y sus manufacturas; carbón vegetal; cestería	18	-25,0	14	-17,6	3
X-Pasta de madera; papel o cartón	23	-42,5	117	5,4	-94
XI-Materias textiles y sus manufacturas	20	-44,4	133	-11,3	-113
XII-Calzado, sombreros, paraguas, bastones, plumas, flores artificiales y otros	1	-	69	11,3	-68
XIII-Manufacturas de piedra, yeso, cemento, amianto, mica, cerámica y vidrio	11	-35,3	62	-1,6	-51
XIV-Perlas finas, piedras y metales preciosos y su manufactura, bisutería; monedas	207	-14,5	11	-50,0	196
XV-Metales comunes y sus manufacturas	195	66,7	408	3,8	-212
72-Fundición, hierro y acero	36	-41,9	139	29,9	-103
73-Manufacturas de fundición, de hierro o acero	72	176,9	101	8,6	-30
74-Cobre y sus manufacturas	0	-84,1	44	-6,4	-44
76-Aluminio y sus manufacturas	81	252,2	34	-41,4	47
82-Herramientas y útiles, artículos de cuchillería; otros, de metal común	3	50,0	28	-22,2	-26
Resto sección XV	4	-	61	17,3	-57
XVI-Máquinas, aparatos y material eléctrico; sus partes y accesorios	156	23,8	1.871	4,0	-1.716
84-Reactores nucleares, calderas, máquinas; otros	144	29,7	1.144	18,5	-1.000
85-Máquinas, aparatos y material eléctrico, y sus partes; otros	12	-25,0	728	-12,7	-715
XVII-Material de transporte	735	15,0	855	22,1	-120
87-Vehículos automóviles, tractores y otros; sus partes y accesorios	732	14,9	846	23,7	-114
Resto sección XVII	3	50,0	9	-43,8	-6
Resto de secciones y transacciones especiales	103	-42,8	325	-5,8	-222

Fuente: INDEC, Dirección Nacional de Estadísticas del Sector Externo y Cuentas Internacionales.

Cuadro 3. Exportaciones por grandes rubros y principales subrubros. Mayo y primeros cinco meses de 2022 y 2023

Rubros	Mayo			Primeros cinco meses		
	2023 ^e	2022 [*]	Variación porcentual	2023 ^e	2022 [*]	Variación porcentual
	Millones de dólares			Millones de dólares		
			%			%
Total	6.203	8.254	-24,8	28.000	35.945	-22,1
Productos primarios (PP)	1.329	2.115	-37,2	5.979	10.207	-41,4
Animales vivos	3	3	-	13	17	-23,5
Pescados y mariscos sin elaborar	103	94	9,6	596	575	3,7
Miel	16	31	-48,4	83	110	-24,5
Hortalizas y legumbres sin elaborar	36	51	-29,4	235	278	-15,5
Frutas frescas	68	87	-21,8	216	252	-14,3
Cereales	650	1.567	-58,5	3.677	7.989	-54,0
Semillas y frutos oleaginosos	397	221	79,6	857	625	37,1
Tabaco sin elaborar	11	11	-	80	96	-16,7
Lanas sucias	3	3	-	12	16	-25,0
Fibras de algodón	2	9	-77,8	4	79	-94,9
Minerales metalíferos, escorias y cenizas	30	s	s	143	112	27,7
Resto de productos primarios	9	s	s	64	57	12,3
Manufacturas de origen agropecuario (MOA)	2.588	3.646	-29,0	10.382	13.599	-23,7
Carnes y sus preparados	311	407	-23,6	1.383	1.701	-18,7
Pescados y mariscos elaborados	29	21	38,1	101	99	2,0
Productos lácteos	90	115	-21,7	497	551	-9,8
Otros productos de origen animal	4	4	-	19	23	-17,4
Frutas secas o procesadas	9	11	-18,2	33	34	-2,9
Café, té, yerba mate y especias	14	19	-26,3	69	71	-2,8
Productos de molinería y sus preparaciones	86	114	-24,6	391	395	-1,0
Grasas y aceites	648	1.260	-48,6	2.698	3.905	-30,9
Azúcar, cacao y artículos de confitería	16	18	-11,1	82	102	-19,6
Preparados de hortalizas, legumbres y frutas	79	89	-11,2	308	315	-2,2
Bebidas, líquidos alcohólicos y vinagre	68	96	-29,2	311	376	-17,3
Residuos y desperdicios de la industria alimenticia	1.130	1.367	-17,3	3.991	5.444	-26,7
Extractos curtientes y tintóreos	19	24	-20,8	99	111	-10,8
Pieles y cueros	42	43	-2,3	176	194	-9,3
Lanas elaboradas	9	12	-25,0	42	55	-23,6
Resto de MOA	33	46	-28,3	184	224	-17,9
Manufacturas de origen industrial (MOI)	1.755	1.930	-9,1	8.406	8.905	-5,6
Productos químicos y conexos	312	578	-46,0	1.676	2.657	-36,9
Materias plásticas y sus manufacturas	65	102	-36,3	339	490	-30,8
Caucho y sus manufacturas	16	25	-36,0	73	93	-21,5
Manufacturas de cuero, marroquinería, etcétera	2	2	-	10	12	-16,7
Papel, cartón, impresos y publicaciones	26	46	-43,5	145	204	-28,9
Textiles y confecciones	6	12	-50,0	38	61	-37,7
Calzado y sus partes componentes	1	0	40,1	4	5	-20,0
Manufacturas de piedra, yeso, vidrio, etcétera	11	17	-35,3	65	67	-3,0
Piedras, metales preciosos y sus manufacturas; monedas	207	242	-14,5	1.046	1.195	-12,5
Metales comunes y sus manufacturas	195	117	66,7	925	806	14,8
Máquinas y aparatos, material eléctrico	156	126	23,8	649	574	13,1
Material de transporte terrestre	732	638	14,7	3.219	2.584	24,6
Vehículos de navegación aérea, marítima y fluvial	2	1	100,0	107	38	181,6
Resto de MOI	24	24	-	112	118	-5,1
Combustibles y energía (CyE)	531	562	-5,5	3.233	3.234	0,0
Petróleo crudo	267	187	42,8	1.337	1.466	-8,8
Carburantes	132	245	-46,1	942	991	-4,9
Grasas y aceites lubricantes	6	7	-14,3	29	45	-35,6
Gas de petróleo, otros hidrocarburos gaseosos y energía eléctrica	106	67	58,2	750	589	27,3
Resto de combustibles	20	57	-64,9	175	143	22,4

Fuente: INDEC, Dirección Nacional de Estadísticas del Sector Externo y Cuentas Internacionales.

Cuadro 4. Exportación según principales productos y países de destino. Mayo de 2023

Rubro	Productos principales	Millones de dólares	Variación porcentual 2023 ^o /2022 [*]	Participación porcentual	Principales países de destino	
Total de exportaciones		6.203	-24,8	100,0		
Total de productos seleccionados		4.648	-23,9	74,9		
MOA	23040010	Harina y pellets de la extracción del aceite de soja	1.052	-15,9	17,0	Viet Nam, Indonesia, Turquía, Malasia, Filipinas
PP	10059010	Maíz en grano, excluido para siembra	497	-46,6	8,0	Argelia, Perú, Malasia, Egipto, Viet Nam
MOA	15071000	Aceite de soja en bruto, incluso desgomado	472	-45,3	7,6	India, China, Perú, Paquistán, Bangladesh
MOI	87042190	Vehículos automóviles para transporte de mercancías, con motor de émbolo, de encendido por compresión (diésel o semidiésel) de peso total con carga máxima <= a 5 t n.c.o.p.	392	16,1	6,3	Brasil, Perú, Chile, Guatemala, Colombia
PP	12019000	Porotos de soja, incluso quebrantados, excluidos para siembra	308	142,0	5,0	China, Estados Unidos, Chile
CyE	27090010	Aceites crudos de petróleo	267	43,2	4,3	Estados Unidos, Perú, Brasil, Chile, Países Bajos
MOA	02023000	Carne bovina, congelada, deshuesada	187	-21,9	3,0	China, Estados Unidos, Israel, Brasil, Alemania
MOI	71081210	Oro para uso no monetario, formas en bruto, excluido en polvo, de aleación dorada o bullón dorado	177	-11,9	2,8	Suiza, India, Estados Unidos, Canadá
MOI	87032210	Vehículos automóviles principalmente para el transporte de personas, de cilindrada > a 1.000 cm ³ y <= a 1.500 cm ³ , con capacidad <= a 6 personas	126	36,7	2,0	Brasil, Colombia, Uruguay, Chile, Perú
MOA	15121110	Aceite de girasol, en bruto	95	-64,5	1,5	India, Iraq, México, Chile, Perú
CyE	99980100	Aprovisionamiento de combustibles y lubricantes a buques y aeronaves	77	-48,8	1,2	Indeterminado, Alemania, España, México, Reino Unido
MOA	02013000	Carne bovina, fresca o refrigerada, deshuesada	71	-18,6	1,1	Alemania, Países Bajos, Chile, Israel, Italia
PP	12024200	Maníes sin tostar ni cocer de otro modo, excluidos para siembra, sin cáscara, incluso quebrantados	65	28,2	1,1	Países Bajos, Reino Unido, Polonia, Italia, España
MOI	28369100	Carbonato de litio	s	21,1	s	República de Corea, Japón, China, Estados Unidos, España
MOI	87033390	Vehículos automóviles principalmente para el transporte de personas, de cilindrada > a 2.500 cm ³ , con motor de émbolo o pistón, encendido por compresión (diésel o semidiésel), n.c.o.p.	s	+s	s	Brasil, Perú, Guatemala, Paraguay, Costa Rica
MOI	87032100	Vehículos automóviles para transporte de personas, de cilindrada <= a 1.000 cm ³ con motor de émbolo o pistón, de encendido por chispa	59	+s	1,0	Brasil, Paraguay
CyE	27112100	Gas natural en estado gaseoso (1)	58	48,0	0,9	Chile, Uruguay
PP	10019900	Trigo y morcajo, excluidos trigo duro y para siembra	53	-88,0	0,8	Brasil, Chile, Bolivia, Ecuador
MOI	76011000	Aluminio sin aliar	s	+s	s	Estados Unidos, Brasil, Japón, Países Bajos
MOA	22042100	Vinos no espumosos, mosto de uva, en que la fermentación se ha impedido o cortado añadiendo alcohol, en recipientes <= a 2 l	49	-38,8	0,8	Estados Unidos, Brasil, Reino Unido, Canadá, México
PP	10039080	Cebada en grano, excluida cervecera	42	0,9	0,7	China, Brasil, Paraguay
MOA	11071010	Malta (de cebada y otros cereales) sin tostar	40	-26,7	0,6	Brasil, Venezuela, Chile, Paraguay, Bolivia
PP	03061790	Camarones, langostinos y demás decápodos Natantia, congelados, excluidos de agua fría y enteros	38	204,0	0,6	China, Perú, Tailandia, España, Italia
CyE	27101249	Naftas, excluidas para petroquímica	32	-58,9	0,5	Paraguay, Estados Unidos, Chile, Bolivia, Brasil
MOI	71069100	Plata (incluida la plata dorada y la platinada) en bruto, excluida en polvo	s	-27,4	s	Canadá, Suiza
MOA	04022110	Leche entera, en polvo, gránulos o similares, sin azucarar, con contenido de materias grasas > a 1,5%	30	-49,6	0,5	Brasil, Cuba, Argelia, Perú, China
PP	08055000	Limonas y limas	30	-38,6	0,5	Estados Unidos, Países Bajos, España, Rusia, Grecia
MOI	84223023	Máquinas de llenar y cerrar envases tubulares flexibles, de capacidad >= a 100 unidades por minuto	s	+s	s	Paraguay
MOA	23025000	Salvados, moyuelos y demás residuos del cernido, de la molienda, o de otros tratamientos de las leguminosas	29	-38,3	0,5	Irlanda, España, Marruecos, Países Bajos, Nueva Zelanda
MOI	84082090	Motores de émbolo, diésel o semidiésel, para vehículos automotores, cilindrada > a 3.500 cm ³	28	+s	0,4	Brasil, México
MOA	20041000	Papas preparadas o conservadas (excepto en vinagre o ácido acético), congeladas	28	14,4	0,4	Brasil, Chile, Uruguay, Paraguay, Bolivia
PP	08083000	Peras frescas	25	5,4	0,4	Brasil, Rusia, Estados Unidos, México, Canadá
PP	26161000	Minerales de plata y sus concentrados	s	+s	s	República de Corea, Perú, Bélgica, Alemania
MOA	15079011	Aceite de soja refinado, en envases <= a 5 l	24	-37,6	0,4	Chile, Panamá, Trinidad y Tobago, Perú, República Dominicana
MOA	03047400	Filetes de merluzas, congelados	24	46,9	0,4	España, Brasil, Estados Unidos, Italia, Portugal
PP	10079000	Sorgo en grano, excluido para siembra	23	-77,3	0,4	China, Chile
Resto		1.555	-27,6	25,1		

(1) Corresponde a un dato estimado debido a que a la fecha de la publicación no se cuenta con el dato final de la exportación (ver: Resolución General 588/99 (AFIP), Normas para la exportación de gas por gasoductos).

Nota: para el caso de secreto estadístico, la variación positiva se indica con "+s", en tanto la negativa con "-s".

Fuente: INDEC, Dirección Nacional de Estadísticas del Sector Externo y Cuentas Internacionales.

Cuadro 5. Importaciones según usos económicos, grandes categorías económicas y agregados especiales. Mayo y primeros cinco meses de 2022 y 2023

Usos económicos, grandes categorías económicas y agregados especiales	Mayo			Primeros cinco meses		
	2023*	2022*	Variación porcentual	2023*	2022*	Variación porcentual
	Millones de dólares		%	Millones de dólares		%
Total general	7.357	7.886	-6,7	30.690	32.737	-6,3
Bienes de capital (BK)	1.108	1.043	6,2	4.510	5.184	-13,0
Bienes de capital, excluidos equipos de transporte	841	784	7,3	3.627	3.787	-4,2
Computadoras y teléfonos	140	156	-10,3	410	857	-52,2
Equipos de transporte industriales	126	104	21,2	473	539	-12,2
Bienes intermedios (BI)	2.784	2.874	-3,1	11.995	12.314	-2,6
Alimentos y bebidas básicos fundamentalmente para la industria	741	366	102,5	2.605	1.047	148,8
Alimentos y bebidas elaborados fundamentalmente para la industria	31	62	-50,0	131	197	-33,5
Suministros industriales básicos no especificados en otras partidas	109	131	-16,8	511	582	-12,2
Suministros industriales elaborados no especificados en otras partidas	1.814	2.166	-16,3	8.180	9.593	-14,7
Medicamentos	89	149	-40,3	568	894	-36,5
Combustibles y lubricantes (CyL)	992	1.616	-38,6	3.455	4.656	-25,8
Combustibles y lubricantes básicos	147	299	-50,8	492	798	-38,3
Combustibles y lubricantes elaborados	845	1.317	-35,8	2.963	3.858	-23,2
Piezas y accesorios para bienes de capital (PyA)	1.474	1.392	5,9	6.435	5.943	8,3
Piezas y accesorios para bienes de capital	558	457	22,1	2.194	2.067	6,1
Partes y piezas para computadoras y teléfonos	164	269	-39,0	872	993	-12,2
Piezas y accesorios para equipos de transporte	752	666	12,9	3.370	2.882	16,9
Bienes de consumo (BC)	709	725	-2,2	3.315	3.601	-7,9
Alimentos y bebidas básicos fundamentalmente para el hogar	53	60	-11,7	274	290	-5,5
Alimentos y bebidas elaborados fundamentalmente para el hogar	94	101	-6,9	400	476	-16,0
Equipos de transporte no industriales	43	57	-24,6	213	261	-18,4
Artículos de consumo duraderos no especificados en otra partida	69	68	1,5	283	344	-17,7
Artículos de consumo semiduraderos no especificados en otra partida	200	186	7,5	910	938	-3,0
Artículos de consumo no duraderos no especificados en otra partida	158	142	11,3	710	718	-1,1
Medicamentos	92	113	-18,6	525	574	-8,5
Vehículos automotores de pasajeros (VA)	252	171	47,4	796	769	3,5
Resto	40	63	-36,5	184	270	-31,9

Fuente: INDEC, Dirección Nacional de Estadísticas del Sector Externo y Cuentas Internacionales.

Cuadro 6. Importación según principales productos y países de origen. Mayo de 2023

Uso económico	Productos principales		Millones de dólares	Variación porcentual 2023*/2022*	Participación porcentual	Principales países de origen
Total de importaciones			7.357	-6,7	100,0	
Total de productos seleccionados			2.761	-2,2	37,5	
BI	12019000	Porotos de soja, incluso quebrantados, excluidos para siembra	719	105,2	9,8	Brasil, Paraguay, Bolivia
CyL	27111100	Gas natural licuado	463	-34,1	6,3	Estados Unidos, Argelia, Egipto, Trinidad y Tobago, Nigeria
CyL	27101921	Gasóleo (gasoil)	208	-39,3	2,8	Estados Unidos, Arabia Saudita, República de Corea, India, Japón
PyA	85177010	Circuitos impresos con componentes eléctricos o electrónicos montados para teléfonos, incluidos celulares; los demás aparatos de emisión, transmisión o recepción de voz, imagen u otros datos, incluidos los de comunicación en red	110	-28,4	1,5	China, Viet Nam, Hong Kong, México, Malasia
VA	87032310	Vehículos automóbiles principalmente para el transporte de personas, de cilindrada > a 1.500 cm ³ y <= a 3.000 cm ³ , con capacidad <= a 6 personas	109	75,7	1,5	Brasil, China, México, Francia, Japón
VA	87032210	Vehículos automóbiles principalmente para el transporte de personas, de cilindrada > a 1.000 cm ³ y <= a 1.500 cm ³ , con capacidad <= a 6 personas	99	55,6	1,4	Brasil, México, Colombia, Alemania, China
PyA	87082999	Partes y accesorios de carrocerías de automóviles para transporte de personas, mercancías o usos especiales, n.c.o.p.	83	35,9	1,1	Brasil, Tailandia, México, Alemania, España
CyL	27112100	Gas natural en estado gaseoso	80	-61,8	1,1	Bolivia
CyL	27011200	Hulla bituminosa, sin aglomerar	67	-24,6	0,9	Estados Unidos, Australia, Colombia
BI	30021590	Productos inmunológicos, dosificados o acondicionados para la venta por menor n.c.o.p.	61	37,9	0,8	Estados Unidos, Alemania, Suiza, Irlanda, Puerto Rico
PyA	87084080	Cajas de cambio para vehículos automóbiles n.c.o.p.	59	-7,1	0,8	Japón, Brasil, Filipinas, Alemania, Francia
BI	26011210	Aglomerados de hierro por proceso de pelletización, de diámetro >= a 8 mm y <= a 18 mm	58	-4,2	0,8	Brasil, Canadá
PyA	87089990	Partes y accesorios para vehículos automóbiles n.c.o.p.	54	21,6	0,7	Brasil, Tailandia, Estados Unidos, México, China
CyL	27101922	Fueloil	53	-35,0	0,7	Brasil, Estados Unidos
PyA	85299020	Partes para aparatos receptores de radiodifusión, monitores y proyectores; aparatos receptores de televisión	52	15,8	0,7	China, Egipto, Indonesia, Viet Nam, República de Corea
BI	28182010	Alúmina calcinada	39	-23,8	0,5	Australia, Brasil, Chile, Alemania
CyL	27160000	Energía eléctrica	37	-23,6	0,5	Paraguay
Resto	99980400	Bienes despachados mediante servicios postales	36	-39,6	0,5	Indeterminado
PyA	85177099	Partes n.c.o.p., para teléfonos, incluidos celulares; aparatos de emisión, transmisión o recepción de voz, imagen u otros datos, incluidos los de comunicación en red	36	-31,7	0,5	Viet Nam, China, República de Corea, Hong Kong, Estados Unidos
PyA	84082020	Motores de émbolo (pistón), de encendido por compresión, diésel o semidiésel, para vehículos automotores, de cilindrada > a 1.500 cm ³ y <= a 2.500 cm ³	35	34,0	0,5	Francia, India, Tailandia, Alemania, Sudáfrica
PyA	84082030	Motores de émbolo (pistón), de encendido por compresión, diésel o semidiésel, para vehículos automotores, de cilindrada > a 2.500 cm ³ y <= a 3.500 cm ³	34	67,4	0,5	Tailandia, Reino Unido, Hungría, India, China
CyL	27101259	Gasolinas, excluidas de aviación	33	-21,7	0,5	Italia
BC	38089329	Herbicidas presentados como preparaciones o como cintas, mechas y velas, azufradas y papeles matamoscas, n.c.o.p.	33	124,1	0,4	Estados Unidos, Francia, Israel, Hungría, Brasil
PyA	84199090	Partes de aparatos para el tratamiento de materias mediante operaciones que impliquen cambio de temperatura, n.c.o.p.	32	///	0,4	Canadá, Alemania, Italia, Emiratos Árabes Unidos, China
BK	87043190	Vehículos automóbiles para transporte de mercancías, con motor de émbolo, de encendido por chispa, de peso total con carga máxima <= 5 t, n.c.o.p.	30	115,6	0,4	Brasil, México, Tailandia, Estados Unidos, China
PyA	84219999	Partes de aparatos para filtrar o depurar líquidos o gases, n.c.o.p.	30	202,4	0,4	China, Italia, Brasil, Estados Unidos, República de Corea
PyA	85443000	Juegos de cables para bujías de encendido y otros juegos de cables utilizados en los medios de transporte	28	12,6	0,4	Brasil, Paraguay, Uruguay, Tailandia, México
PyA	87083090	Frenos y servofrenos y sus partes de vehículos automóbiles, excluidas las guarniciones de frenos montadas	28	33,3	0,4	Brasil, Tailandia, México, España, Estados Unidos
VA	87034000	Vehículos n.c.o.p. equipados para la propulsión, con motor de émbolo (pistón) alternativo, de encendido por chispa, y con motor eléctrico, excepto los de carga por conexión a fuente eléctrica externa	27	58,8	0,4	Brasil, Alemania, Japón, Estados Unidos, Suecia
BC	30049069	Medicamentos acondicionados para la venta por menor, con compuestos heterocíclicos con heteroátomos de nitrógeno, n.c.o.p.	26	-42,3	0,4	Singapur, Canadá, Suiza, Reino Unido, Estados Unidos
Resto			4.596	-9,2	62,5	

Fuente: INDEC, Dirección Nacional de Estadísticas del Sector Externo y Cuentas Internacionales.

Cuadro 7.

Productos seleccionados de exportación según diferencias absolutas. Mayo de 2022 y 2023

Productos	Mayo		Diferencias interanuales
	2023 ^e	2022 [*]	
	Millones de dólares		
Total de exportaciones	6.203	8.254	-2.051
Total de productos seleccionados	3.797	5.530	-1.733
10059010 Maíz en grano, excluido para siembra	497	930	-433
15071000 Aceite de soja en bruto, incluso desgomado	472	862	-390
10019900 Trigo y morcajo, excluidos trigo duro y para siembra	53	438	-385
38260000 Biodiésel y sus mezclas, sin aceites de petróleo o de mineral bituminoso	s	211	-s
23040010 Harina y pellets de la extracción del aceite de soja	1.052	1.250	-198
12019000 Porotos de soja, incluso quebrantados, excluidos para siembra	308	127	181
15121110 Aceite de girasol, en bruto	95	266	-171
27090010 Aceites crudos de petróleo	267	187	80
10079000 Sorgo en grano, excluido para siembra	23	103	-80
99980100 Aprovechamiento de combustibles y lubricantes a buques y aeronaves	77	151	-74
87042190 Vehículos automotores para transporte de mercancías, con motor de émbolo, de encendido por compresión (diésel o semidiésel) de peso total con carga máxima ≤ a 5 t n.c.o.p.	392	337	55
02023000 Carne bovina, congelada, deshuesada	187	239	-52
27101249 Naftas, excluidas para petroquímica	32	77	-45
76011000 Aluminio sin alear	s	s	+s
27131100 Coque de petróleo sin calcinar	s	50	-s
87032100 Vehículos automotores para transporte de personas, de cilindrada ≤ a 1.000 cm ³ con motor de émbolo o pistón, de encendido por chispa	59	s	+s
87032310 Vehículos automotores principalmente para el transporte de personas, de cilindrada > a 1.500 cm ³ y ≤ a 3.000 cm ³ , con capacidad ≤ a 6 personas	6	42	-36
87032210 Vehículos automotores principalmente para el transporte de personas, de cilindrada > a 1.000 cm ³ y ≤ a 1.500 cm ³ , con capacidad ≤ a 6 personas	126	92	34
22042100 Vinos no espumosos, mosto de uva, en que la fermentación se ha impedido o cortado añadiendo alcohol, en recipientes con capacidad ≤ a 2 l	49	80	-31
04022110 Leche entera, en polvo, gránulos o similares, sin azucarar, con contenido de materias grasas > a 1,5%	30	59	-29
Resto	2.406	2.724	-318

Nota: para el caso de secreto estadístico, la diferencia interanual positiva se indica con "+s", en tanto la negativa con "-s".
Fuente: INDEC, Dirección Nacional de Estadísticas del Sector Externo y Cuentas Internacionales.

Cuadro 8.

Productos seleccionados de importación según diferencias absolutas. Mayo de 2022 y 2023

Productos	Mayo		Diferencias interanuales
	2023 [*]	2022 [*]	
	Millones de dólares		
Total de importaciones	7.357	7.886	-529
Total de productos seleccionados	1.878	2.467	-589
12019000 Porotos de soja, incluso quebrantados, excluidos para siembra	719	351	368
27111100 Gas natural licuado	463	702	-239
31054000 Fosfato monoamónico, incluso mezclado con fosfato diamónico	20	173	-153
27101921 Gasóleo (gasoil)	208	343	-135
27112100 Gas natural en estado gaseoso	80	210	-130
31021010 Urea con contenido de nitrógeno, calculado sobre producto anhidro seco, > a 45% en peso	24	99	-75
30022029 Vacunas para medicina humana acondicionadas para la venta por menor n.c.o.p.	1	63	-62
29313912 Glifosato y su sal de monoisopropilamina	11	58	-47
87032310 Vehículos automotores principalmente para el transporte de personas, de cilindrada > a 1.500 cm ³ y ≤ a 3.000 cm ³ , con capacidad ≤ a 6 personas	109	62	47
85177010 Circuitos impresos con componentes eléctricos o electrónicos montados para teléfonos, incluidos celulares; los demás aparatos de emisión, transmisión o recepción de voz, imagen u otros datos, incluidos los de comunicación en red	110	154	-44
31053000 Hidrogenoortofosfato de diamonio (fosfato diamónico)	23	66	-43
31028000 Mezclas de urea con nitrato de amonio en disolución acuosa o amoniaca	9	47	-38
27040012 Coques de hulla, lignito o turba con granulometría < a 80 mm	0	39	-39
87032210 Vehículos automotores principalmente para el transporte de personas, de cilindrada > a 1.000 cm ³ y ≤ a 1.500 cm ³ , con capacidad ≤ a 6 personas	99	64	35
85177091 Gabinetes, bastidores y armazones para aparatos eléctricos de telefonía o telegrafía con hilos, de telecomunicación por corriente portadora o digital	2	36	-34
Resto	5.479	5.419	60

Fuente: INDEC, Dirección Nacional de Estadísticas del Sector Externo y Cuentas Internacionales.

1.2. Precios y cantidades

Cuadro 9. Variaciones porcentuales de los índices de valores, precios y cantidades de las exportaciones e importaciones y efecto de los términos del intercambio, base 2004=100, según grandes rubros y usos económicos. Mayo de 2023 respecto a igual período de 2022

Rubros/usos	Mayo de 2023				
	Valor	Precio	Cantidad	A precios corrientes	A precios de mayo de 2022
		%		Millones de dólares	
Exportación	-24,8	-14,1	-12,5	6.203	7.219
Productos primarios (PP)	-37,2	-4,1	-34,4		
Manufacturas de origen agropecuario (MOA)	-29,0	-16,2	-15,3		
Manufacturas de origen industrial (MOI)	-9,1	-11,8	3,2		
Combustibles y energía (CyE)	-5,5	-38,0	53,5		
Importación	-6,7	-10,4	3,8	7.357	8.206
Bienes de capital (BK)	6,2	-0,2	6,5		
Bienes intermedios (BI)	-3,1	-12,2	10,3		
Combustibles y lubricantes (Cyl)	-38,6	-19,8	-24,2		
Piezas y accesorios para bienes de capital (PyA)	5,9	5,0	0,9		
Bienes de consumo (BC)	-2,2	-7,3	5,4		
Vehículos automotores de pasajeros (VA)	47,4	5,8	38,9		
Resto	-36,5	.	.		
Saldo	-	-	-	-1.154	-988

Nota: la descomposición del valor de las importaciones de bienes en sus componentes de precios y cantidades, así como también de los productos comprendidos en los usos económicos (bienes de capital, piezas y accesorios para bienes de capital, bienes de consumo durables y vehículos y automotores de pasajeros), se realiza con índices de precios de los principales socios comerciales.

Las series mensuales de los Índices de precios y cantidades de comercio exterior (base 2004=100) se encuentran en: <https://www.indec.gob.ar/indec/web/Nivel4-Tema-3-2-41>.

Fuente: INDEC, Dirección Nacional de Estadísticas del Sector Externo y Cuentas Internacionales.

1.2.1 Ganancia/pérdida de los términos del intercambio

Si hubiesen prevalecido los precios del mismo mes del año anterior, el saldo comercial habría arrojado un déficit de 988 millones de dólares. Bajo este supuesto, y ante el mayor descenso del Índice de precios de las exportaciones (-14,1%) que el Índice de precios de las importaciones (-10,4%), el país registró una pérdida en los términos del intercambio de 300 millones de dólares.

La fórmula utilizada para el cálculo de la ganancia/pérdida del intercambio³ es la siguiente:

$$\frac{X_t - M_t}{IP_{Mt}} - \left(\frac{X_t}{IP_{Xt}} - \frac{M_t}{IP_{Mt}} \right)$$

X_t : exportaciones en millones de dólares FOB, para el mes de cálculo (t).

M_t : importaciones en millones de dólares CIF, para el mes de cálculo (t).

IP_{Xt} : $(IP_{Xt}^t / IP_{Xt}^{(t-12)})$: Índice de precios de exportación con base en igual mes del año anterior (t-12).

IP_{Mt} : $(IP_{Mt}^t / IP_{Mt}^{(t-12)})$: Índice de precios de importación con base en igual mes del año anterior (t-12).

El primer término de la fórmula corresponde al saldo comercial a valores corrientes, deflactado por el Índice de precios de las importaciones, con base en igual período del año anterior. Justifica la elección del IP_{Mt} como deflactor del saldo de la balanza comercial el supuesto de que la ganancia/pérdida de los términos del intercambio afectará fundamentalmente a la compra de importaciones.

El segundo término estima el saldo comercial a precios de igual período del año anterior. Para mayo de 2023, los valores de cada término fueron de -1.288 millones de dólares y -988 millones de dólares, respectivamente, de donde se deduce la pérdida en los términos del intercambio.

³ Ver metodología *Índices de precios y cantidades del comercio exterior*, punto 6: https://www.indec.gob.ar/ftp/cuadros/economia/metodologia_preciosycantidades.pdf.

1.2.2 Descomposición de los valores en precios y cantidades

Gráfico 3. Precios y cantidades de la variación nominal de las exportaciones, en millones de dólares. Mayo 2022-mayo 2023

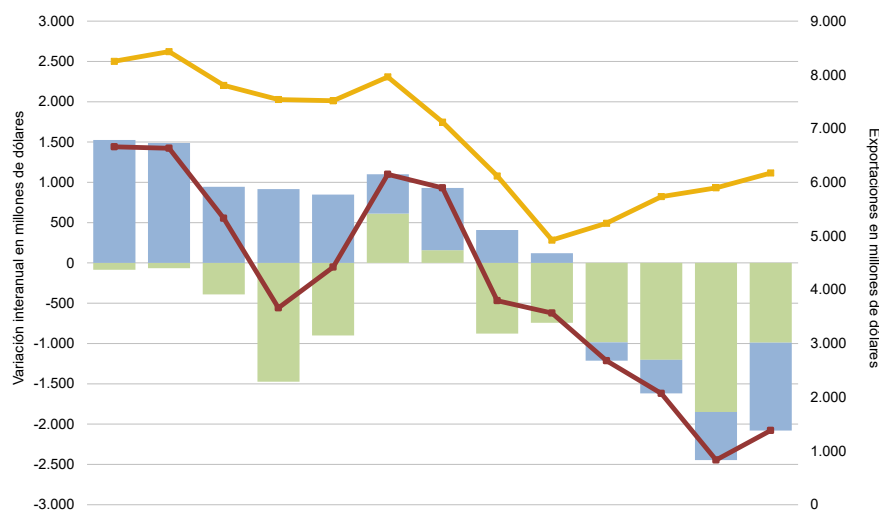

May 22 Jun 22 Jul 22 Ago 22 Sep 22 Oct 22 Nov 22 Dic 22 Ene 23 Feb 23 Mar 23 Abr 23 May 23

Millones de dólares

	May 22	Jun 22	Jul 22	Ago 22	Sep 22	Oct 22	Nov 22	Dic 22	Ene 23	Feb 23	Mar 23	Abr 23	May 23
Exportación	8.254	8.433	7.805	7.541	7.518	7.962	7.122	6.119	4.925	5.239	5.735	5.898	6.203
V.n.i valor	1.441	1.423	553	-558	-52	1.099	931	-468	-623	-1.213	-1.620	-2.439	-2.051
V.n.i precios	1.526	1.488	945	915	848	487	773	409	121	-228	-418	-597	-1.094
V.n.i cantidades	-85	-65	-391	-1.473	-900	612	158	-877	-743	-985	-1.202	-1.842	-956

%

V.ia valor	21,1	20,3	7,6	-6,9	-0,5	16,0	15,0	-7,1	-11,2	-18,8	-22,0	-29,3	-24,8
V.ia precios	22,4	21,2	13,2	12,7	11,9	6,8	12,4	6,8	2,5	-4,0	-6,5	-8,6	-14,1
V.ia cantidades	-1,1	-0,7	-5,0	-17,4	-11,1	8,6	2,2	-13,1	-13,7	-15,7	-17,1	-22,7	-12,5

V.n.i: variación nominal interanual V.ia: variación porcentual interanual

Si la caída de las exportaciones, de 2.051 millones de dólares, se descompone en la parte que es atribuible al comportamiento de los precios y la correspondiente a las cantidades, se obtiene que (-1.094 millones de dólares) se debieron a un efecto precio y (-956 millones de dólares), a un efecto cantidad.

La reducción interanual de las exportaciones se explicó, en mayor medida, con el componente del efecto precio, debido a la acentuación de su caída comparada con la registrada desde febrero de 2023.

Por otra parte, el efecto cantidad, si bien perdió su mayor gravitación en el mes de mayo respecto del efecto precio, sigue impactando en la caída de las exportaciones en forma constante desde diciembre de 2022.

En el período mayo 2022-mayo 2023, se destacaron los efectos favorables de precios en las fases de crecimiento; en tanto que en las de decrecimiento predominó el efecto cantidad.

Gráfico 4. Precios y cantidades de la variación nominal de las importaciones, en millones de dólares. Mayo 2022-mayo 2023

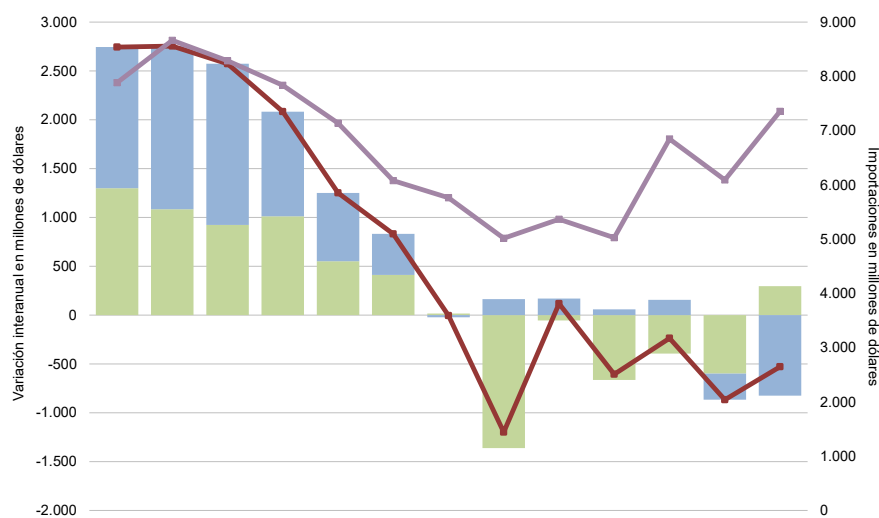

May 22 Jun 22 Jul 22 Ago 22 Sep 22 Oct 22 Nov 22 Dic 22 Ene 23 Feb 23 Mar 23 Abr 23 May 23

Millones de dólares

	May 22	Jun 22	Jul 22	Ago 22	Sep 22	Oct 22	Nov 22	Dic 22	Ene 23	Feb 23	Mar 23	Abr 23	May 23
Importación	7.886	8.664	8.289	7.837	7.137	6.079	5.762	5.017	5.368	5.029	6.846	6.091	7.357
V.n.i valor	2.745	2.755	2.574	2.083	1.251	832	-5	-1.198	117	-606	-237	-792	-529
V.n.i precios	1.445	1.671	1.650	1.071	700	421	-21	164	170	59	156	-271	-825
V.n.i cantidades	1.299	1.084	923	1.012	552	411	16	-1.362	-54	-664	-393	-521	296

%

V.ia valor	53,4	46,6	45,0	36,2	21,3	15,9	-0,1	-19,3	2,2	-10,7	-3,3	-11,5	-6,7
V.ia precios	25,4	26,6	27,5	17,3	11,4	7,7	-0,4	3,3	3,3	1,2	2,3	-4,1	-10,4
V.ia cantidades	22,3	15,9	13,8	16,2	8,8	7,6	0,4	-21,8	-1,0	-11,8	-6,5	-9,1	3,8

V.n.i: variación nominal interanual V.ia: variación porcentual interanual

Las importaciones de mayo de 2023, comparadas con las de igual período del año anterior, registraron un descenso de 529 millones de dólares.

La reducción de las importaciones se debió particularmente a un efecto precio negativo (-825 millones de dólares), la cifra más alta de los últimos trece meses.

En el mes de mayo de 2023 el efecto cantidad fue positivo, cambiando la tendencia negativa que se registraba desde diciembre de 2022. Esta variación permitió morigerar la caída de las importaciones e interrumpir la tendencia de valores negativos registrados entre diciembre de 2022 y abril de 2023.

Gráfico 5. Precios y cantidades de la variación nominal del saldo comercial, en millones de dólares. Mayo 2022-mayo 2023

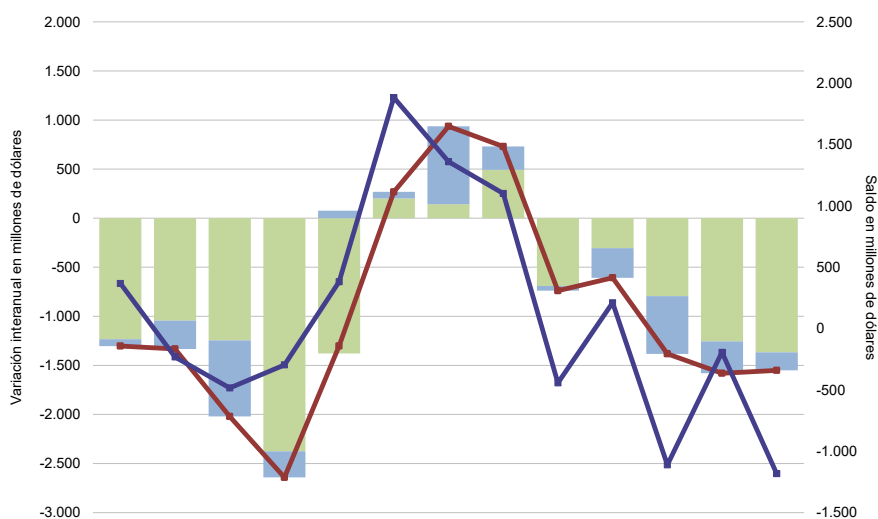

	May 22	Jun 22	Jul 22	Ago 22	Sep 22	Oct 22	Nov 22	Dic 22	Ene 23	Feb 23	Mar 23	Abr 23	May 23
--	--------	--------	--------	--------	--------	--------	--------	--------	--------	--------	--------	--------	--------

	Millones de dólares	May 22	Jun 22	Jul 22	Ago 22	Sep 22	Oct 22	Nov 22	Dic 22	Ene 23	Feb 23	Mar 23	Abr 23	May 23
Saldo	368	-231	-484	-296	381	1.883	1.360	1.102	-443	211	-1.111	-193	-1.154	
V.n.i. valor	-1.304	-1.332	-2.020	-2.641	-1.303	268	936	730	-739	-607	-1.382	-1.647	-1.522	
V.n.i. precios	-71	-288	-776	-267	76	67	794	237	-50	-302	-589	-321	-183	
V.n.i. cantidades	-1.233	-1.044	-1.244	-2.375	-1.379	201	142	493	-690	-305	-794	-1.326	-1.367	

V.a.i: variación nominal interanual

El saldo comercial de mayo de 2023 fue deficitario en 1.154 millones de dólares. Si se compara con el saldo comercial de igual período del año anterior, se redujo en 1.522 millones de dólares, debido a un efecto neto de precios de -183 millones de dólares y un efecto neto de cantidades de -1.367 millones de dólares.

El efecto neto negativo de los precios fue resultado de la mayor caída de los precios de las exportaciones con relación a la observada en las importaciones.

Por otra parte, el efecto neto negativo de las cantidades se debió, fundamentalmente, a la disminución de las cantidades exportadas y también, aunque en menor medida, al aumento de las cantidades importadas.

A su vez, se destaca que el efecto neto negativo de las cantidades fue el elemento de mayor incidencia en la variación interanual negativa del saldo comercial en los períodos mayo-septiembre de 2022 y enero-mayo de 2023.

Para el cálculo del efecto precio y el efecto cantidad, se aplicó la metodología que se indica a continuación:

$$Efecto P'_t = (IP_t - IP_{t-12}) * IQ_t * \frac{1}{100}$$

$$Efecto Q'_t = IP_t * (IQ_t - IQ_{t-12}) * \frac{1}{100}$$

$$Efecto conjunto_t = (IP_t - IP_{t-12}) * (IQ_t - IQ_{t-12}) * \frac{1}{100}$$

$$Efecto total_t = Efecto P'_t + Efecto Q'_t + Efecto conjunto_t$$

$$Efecto P_t = Efecto P'_t + \left(1 - \frac{|Efecto Q'_t|}{|Efecto Q'_t| + |Efecto P'_t|}\right) * Efecto conjunto_t$$

$$Efecto Q_t = Efecto Q'_t + \left(\frac{|Efecto Q'_t|}{|Efecto Q'_t| + |Efecto P'_t|}\right) * Efecto conjunto_t$$

$$Efecto total_t = Efecto P_t + Efecto Q_t$$

1.3. Zonas y países seleccionados

Cuadro 10. Balanza comercial, por zonas económicas y países seleccionados. Variación porcentual respecto a igual mes del año anterior. Mayo de 2023

Zonas económicas y países seleccionados	Mayo				
	Exportación ^e		Importación*		Saldo*
	Millones de dólares	Var. %	Millones de dólares	Var. %	Millones de dólares
Total	6.203	-24,8	7.357	-6,7	-1.154
Mercosur	1.274	0,2	2.297	16,9	-1.023
Brasil	996	-3,9	1.925	27,8	-929
Resto de ALADI	856	-9,3	287	-38,4	569
Chile	406	-19,8	68	-13,9	338
Perú	279	28,0	26	4,0	253
USMCA	538	-28,0	1.172	-20,8	-633
Estados Unidos	409	-25,0	969	-24,8	-560
Unión Europea	539	-49,4	949	16,9	-410
Alemania	52	-28,8	241	6,6	-189
Países Bajos	100	-72,2	28	16,7	72
China	705	20,1	1.244	-12,9	-539
India	372	-47,5	168	41,2	204
ASEAN	596	-19,8	384	-1,8	212
Viet Nam	215	-20,7	131	-9,7	84
Indonesia	170	0,6	29	-17,1	142
Medio Oriente	242	-38,4	82	-68,7	160
Magreb y Egipto	287	-46,8	144	-61,3	142
SACU	24	9,1	14	55,6	10
Oceanía	49	-31,9	39	-50,0	9
Resto del mundo	722	-38,0	577	14,5	144

Nota: los totales incluyen zonas francas y territorios asociados.

Fuente: INDEC, Dirección Nacional de Estadísticas del Sector Externo y Cuentas Internacionales.

Gráfico 6. Principales socios comerciales por grandes rubros y usos económicos. Millones de dólares, participaciones y variaciones porcentuales. Mayo de 2023 respecto a igual período del año anterior

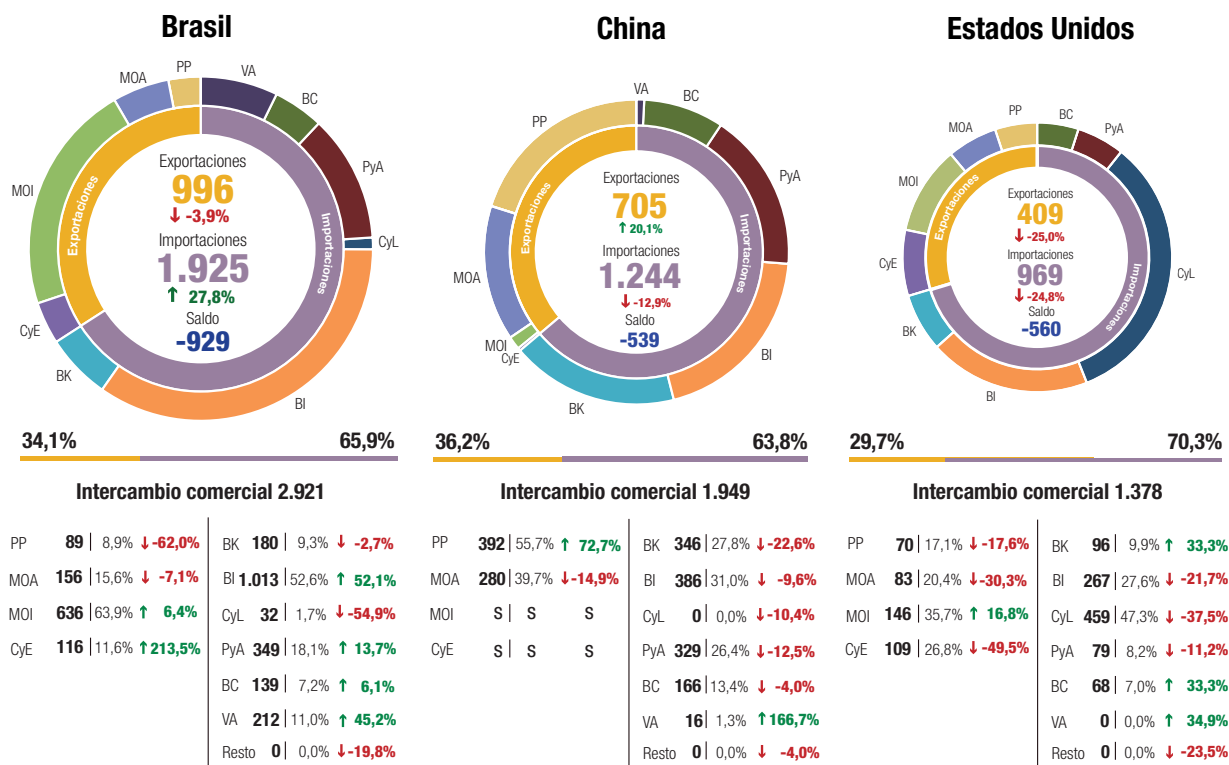

Productos primarios (PP) | Manufacturas de origen agropecuario (MOA) | Manufacturas de origen industrial (MOI) | Combustibles y energía (CyE) |

Bienes de capital (BK) | Bienes intermedios (BI) | Combustibles y lubricantes (Cyl) | Piezas y accesorios para bienes de capital (PyA) | Bienes de consumo (BC) | Vehículos automotores de pasajeros (VA)

(s) Dato confidencial por aplicación de las reglas del secreto estadístico.

↑↓ Variación porcentual respecto a igual período del año anterior.

Mercosur

En mayo, el intercambio con este bloque registró un saldo negativo de 1.023 millones de dólares. Las exportaciones alcanzaron 1.274 millones de dólares, y prácticamente no registraron variación respecto a igual mes del año anterior. El 78,2% del total tuvo como destino a Brasil; 9,2%, a Uruguay; 9,1%, a Paraguay; y 3,5%, a Venezuela.

Las exportaciones de vehículos para transporte de mercancías, de peso total con carga máxima \leq a 5 t, sumaron 197 millones de dólares y representaron 15,5% de las ventas totales al bloque. También fueron significativas las exportaciones de vehículos para transporte \leq a 6 personas, de cilindrada $>$ a 1.000 cm^3 y \leq a 1.500 cm^3 ; vehículos para transporte de personas, de cilindrada $<$ a 1.000 cm^3 ; aceites crudos de petróleo; trigo y morcajo (excluidos trigo duro y para siembra); vehículos para transporte de personas, de cilindrada $>$ a 2.500 cm^3 ; malta sin tostar, entera o partida; llenadora, cerradora de envases tubulares flexibles, de capacidad \geq a 100 unidades por minuto; motores de émbolo; y leche entera, en polvo, gránulos o similares, que en conjunto acumularon 34,8% de las ventas al bloque. Estos diez productos concentraron el 50,3% de las exportaciones al Mercosur.

Se registraron importaciones desde esta región por 2.297 millones de dólares, 16,9% superiores a las de igual período de 2022 (332 millones de dólares), debido esencialmente a mayores adquisiciones de BI. El 83,8% de las compras al Mercosur provino de Brasil; 13,6%, de Paraguay; y 2,6%, de Uruguay. A nivel producto, el 29,0% del total correspondió a porotos de soja excluidos para siembra (666 millones de dólares), y le siguieron en importancia vehículos para transporte \leq a 6 personas, de cilindrada $>$ a 1.000 cm^3 y \leq a 1.500 cm^3 ; vehículos para transporte \leq a 6 personas, de cilindrada $>$ a 1.500 cm^3 y \leq a 3.000 cm^3 ; aglomerados de hierro; energía eléctrica; partes y accesorios de carrocerías n.c.o.p.; fueloil; tractores de carretera para semirremolques; partes y accesorios de vehículos automóviles n.c.o.p.; y semielaborados de hierro, que totalizaron 391 millones de dólares, el 17,0% de las compras realizadas a este bloque. En conjunto, estos productos equivalieron al 46,0% de las importaciones (1.057 millones de dólares).

En este mes Brasil fue tanto el primer país de destino de las exportaciones –16,1% del total de las ventas argentinas al exterior– como el principal destino de los despachos hacia el bloque (78,2%). En lo que respecta al intercambio comercial se registró un saldo negativo de 929 millones de dólares. Las exportaciones fueron de 996 millones de dólares, lo que representó una variación negativa con respecto al mismo período de 2022 de 3,9% (-40 millones de dólares), producto de menores ventas de PP (ver cuadro 16). Los principales productos exportados a este país fueron: vehículos para transporte de mercancías, de peso total con carga máxima \leq a 5 t.; vehículos para transporte \leq a 6 personas, de cilindrada $>$ a 1.000 cm^3 y \leq a 1.500 cm^3 ; aceites crudos de petróleo; vehículos para transporte de personas, de cilindrada $<$ a 1.000 cm^3 ; y trigo y morcajo (excluidos trigo duro y para siembra), que representaron el 46,6% de los despachos totales hacia este destino. Las importaciones sumaron 1.925 millones de dólares, con un aumento interanual de 27,8% (419 millones de dólares), a raíz de mayores compras de BI (ver cuadro 17). Los principales productos provenientes de este país fueron porotos de soja excluidos para siembra; vehículos para transporte \leq a 6 personas, de cilindrada $>$ a 1.000 cm^3 y \leq a 1.500 cm^3 ; vehículos para transporte \leq a 6 personas, de cilindrada $>$ a 1.500 cm^3 y \leq a 3.000 cm^3 ; aglomerados de hierro; y partes y accesorios de carrocerías n.c.o.p.

El comercio con el Mercosur representó 20,5% de las exportaciones y 31,2% de las importaciones totales.

Unión Europea

El comercio con la Unión Europea fue deficitario en 410 millones de dólares. Las exportaciones totalizaron 539 millones de dólares, con una disminución interanual de 49,4% (-526 millones de dólares), debido fundamentalmente a menores ventas de MOI y de MOA. De un total de veintisiete países, los cinco que registraron mayores exportaciones concentraron el 70,7% de las ventas al bloque: España, Países Bajos (incluye el puerto de Rotterdam, tránsito hacia otros países), Italia, Alemania e Irlanda, en ese orden. El 32,0% de las exportaciones totales a la Unión Europea estuvo constituido por las ventas de harina y pellets de la extracción del aceite de soja.

Las importaciones fueron por 949 millones de dólares, con una suba de 16,9% respecto a igual período del año anterior (137 millones de dólares). Se registraron aumentos principalmente en las compras externas de BK y de PyA. Las compras a Alemania representaron 25,3% del total de adquisiciones desde la Unión Europea. Las importaciones de productos comprendidos en el capítulo 84 (reactores nucleares, calderas, máquinas, otros), en el 87 (vehículos automotores, tractores, otros, sus partes y accesorios), en el 30 (productos farmacéuticos), en el 85 (máquinas, aparatos y material eléctrico, y sus partes; otros), y en el 27 (combustibles minerales, aceites minerales; ceras minerales, otros) sumaron 594 millones de dólares, el 62,6% de las adquisiciones provenientes de esta zona. En particular, los capítulos 84 y 87 sumaron 305 y 90 millones de dólares, respectivamente, y representaron el 41,6% del total importado.

El comercio con la Unión Europea constituyó el 8,7% de las exportaciones y el 12,9% de las importaciones totales.

USMCA

Con esta zona económica hubo un déficit de 633 millones de dólares. Las exportaciones sumaron 538 millones de dólares, con un descenso interanual de 28,0% (-209 millones de dólares). Esta caída se debió fundamentalmente a menores ventas de CyE y de MOA. Los principales productos fueron aceites crudos de petróleo; aluminio sin alear; oro para uso no monetario; plata en bruto; y vinos no espumosos, que en conjunto representaron el 38,5% de las exportaciones totales hacia ese destino. Estados Unidos absorbió 76,0% de las ventas a USMCA; Canadá, 13,1% y México, 10,9%.

Las importaciones totalizaron 1.172 millones de dólares, con una disminución de 20,8% respecto a mayo de 2022 (-307 millones de dólares), principalmente por menores compras de CyL y de BI. El 82,7% de las adquisiciones provino de Estados Unidos; 12,5%, de México; y 4,8%, de Canadá. Se destacaron las compras de los productos de los capítulos 27, 84, 39 (plástico y sus manufacturas), 29 (productos químicos orgánicos) y 87, que en conjunto sumaron 831 millones de dólares, el 70,9% de las importaciones de USMCA. En particular, las adquisiciones del capítulo 27 representaron 39,4% del total importado desde la región (461 millones de dólares).

Estados Unidos fue el tercer país de destino de las exportaciones -6,6% del total de las ventas argentinas al exterior- y el primer destino de los despachos a nivel regional (76,0%). El intercambio comercial con este país registró un saldo negativo de 560 millones de dólares. Las ventas alcanzaron 409 millones de dólares, con una caída respecto al mismo período de 2022 de 25,0% (-136 millones de dólares), debido fundamentalmente a una menor demanda de CyE (ver cuadro 16). Los principales productos de exportación fueron: aceites crudos de petróleo; aluminio sin alear; productos intermedios de otros aceros aleados excluido inoxidable; aleaciones de aluminio; y oro para uso no monetario, que representaron el 46,2% de las exportaciones totales hacia ese destino. Las importaciones sumaron 969 millones de dólares, y los principales productos adquiridos fueron gas natural licuado; gasóleo (gasoil); hulla bituminosa, sin aglomerar; fueloil; y productos inmunológicos, dosificados o acondicionados para la venta por menor n.c.o.p.

El comercio con USMCA representó 8,7% de las exportaciones y 15,9% de las importaciones totales.

China

El intercambio comercial con China registró un saldo negativo de 539 millones de dólares. Las exportaciones sumaron 705 millones de dólares, con una suba interanual de 20,1% (118 millones de dólares), como consecuencia de mayores ventas de PP (ver cuadro 16). El 65,8% de los despachos se concentró en porros de soja excluidos para siembra; y en carne bovina, deshuesada, congelada.

Las importaciones totalizaron 1.244 millones de dólares y se redujeron 12,9% con respecto a mayo de 2022 (-185 millones de dólares), debido principalmente a la baja de BK (-101 millones de dólares) y de PyA (-47 millones de dólares). La caída de BK se atribuyó esencialmente a menores compras de computadoras y teléfonos (-53 millones de dólares) y de bienes de capital excluido equipos de transporte (-47 millones de dólares). En cuanto a las PyA, el descenso más significativo se registró en las importaciones de partes y piezas para computadoras y teléfonos (-81 millones de dólares) (ver cuadro 17).

A nivel de capítulos, los productos comprendidos en el 85, en el 84, en el 29, en el 87 y en el 39 totalizaron 896 millones de dólares y equivalieron al 72,0% del total importado desde China. En particular, las adquisiciones correspondientes al capítulo 85 fueron por 340 millones de dólares, 27,3% del total de las compras realizadas a este país. A nivel de productos, el 12,4% de las importaciones estuvo compuesto por circuitos impresos con componentes eléctricos o electrónicos montados para aparatos eléctricos de telefonía o telegrafía; partes para aparatos receptores de radiotelefonía, radiotelegrafía, radiodifusión, televisión, videomonitores y videoproyectores; células solares en módulos o paneles; y máquinas automáticas para procesamiento de datos.

El comercio con China constituyó el 11,4% de las exportaciones y el 16,9% de las importaciones totales.

Cuadro 11. Exportaciones por grandes rubros, según zonas económicas y países seleccionados. Mayo de 2022 y 2023

Zonas económicas y países seleccionados	Grandes rubros														
	Total			Productos primarios (PP)			Manufacturas de origen agropecuario (MOA)			Manufacturas de origen industrial (MOI)			Combustibles y energía (CyE)		
	2023 ^e	2022 [*]	Var.	2023 ^e	2022 [*]	Var.	2023 ^e	2022 [*]	Var.	2023 ^e	2022 [*]	Var.	2023 ^e	2022 [*]	Var.
	Millones de dólares		%	Millones de dólares		%	Millones de dólares		%	Millones de dólares		%	Millones de dólares		%
Total	6.203	8.254	-24,8	1.329	2.115	-37,2	2.588	3.646	-29,0	1.755	1.930	-9,1	531	562	-5,5
Mercosur	1.274	1.271	0,2	116	252	-54,0	232	230	0,9	781	729	7,1	145	61	137,7
Brasil	996	1.036	-3,9	89	234	-62,0	156	168	-7,1	636	598	6,4	116	37	213,5
Resto de ALADI	856	944	-9,3	132	279	-52,7	262	296	-11,5	294	293	0,3	168	76	121,1
Chile	406	506	-19,8	44	120	-63,3	137	178	-23,0	128	140	-8,6	97	69	40,6
Perú	279	218	28,0	64	89	-28,1	59	59	-	86	67	28,4	70	3	///
USMCA	538	747	-28,0	84	107	-21,5	119	174	-31,6	225	247	-8,9	111	218	-49,1
Estados Unidos	409	545	-25,0	70	85	-17,6	83	119	-30,3	146	125	16,8	109	216	-49,5
Unión Europea	539	1.065	-49,4	120	160	-25,0	342	558	-38,7	56	278	-79,9	21	69	-69,6
Alemania	52	73	-28,8	10	14	-28,6	32	37	-13,5	9	16	-43,8	2	6	-66,7
Países Bajos	100	360	-72,2	32	31	3,2	36	90	-60,0	15	232	-93,5	17	8	112,5
China	705	587	20,1	392	227	72,7	280	329	-14,9	s	s	s	s	s	s
India	372	708	-47,5	1	s	s	324	610	-46,9	47	79	-40,5	-	s	s
ASEAN	596	743	-19,8	124	276	-55,1	454	457	-0,7	10	s	s	8	s	s
Viet Nam	215	271	-20,7	42	144	-70,8	172	126	36,5	1	1	-	-	0	-100,0
Indonesia	170	169	0,6	22	30	-26,7	135	136	-0,7	6	3	100,0	7	-	100,0
Medio Oriente	242	393	-38,4	78	124	-37,1	142	266	-46,6	s	s	s	-	s	s
Magreb y Egipto	287	539	-46,8	160	s	s	114	220	-48,2	12	23	-47,8	-	s	s
SACU	24	22	9,1	0	6	-100,0	16	12	33,3	8	5	60,0	-	-	-
Oceanía	49	72	-31,9	2	4	-50,0	38	44	-13,6	8	24	-66,7	-	-	-
Resto del mundo	722	1.164	-38,0	118	385	-69,4	266	449	-40,8	266	214	24,3	72	117	-38,5

Nota: los totales incluyen zonas francas y territorios asociados.

Fuente: INDEC, Dirección Nacional de Estadísticas del Sector Externo y Cuentas Internacionales.

Cuadro 12.

Importaciones por usos económicos, según zonas económicas y países seleccionados.
Mayo de 2022 y 2023

Zonas económicas y países seleccionados	Usos económicos											
	Total			Bienes de capital (BK)			Bienes intermedios (BI)			Combustibles y lubricantes (CyL)		
	2023*	2022*	Var.	2023*	2022*	Var.	2023*	2022*	Var.	2023*	2022*	Var.
	Millones de dólares			Millones de dólares			Millones de dólares			Millones de dólares		
Total	7.357	7.886	-6,7	1.108	1.043	6,2	2.784	2.874	-3,1	992	1.616	-38,6
Mercosur	2.297	1.965	16,9	198	196	1,0	1.298	1.053	23,3	69	104	-33,7
Brasil	1.925	1.506	27,8	180	185	-2,7	1.013	666	52,1	32	71	-54,9
Resto de ALADI	287	466	-38,4	4	4	-	137	114	20,2	85	276	-69,2
Chile	68	79	-13,9	3	4	-25,0	48	50	-4,0	-	-	-
Perú	26	25	4,0	0	0	39,6	18	18	-	-	-	-
USMCA	1.172	1.479	-20,8	152	113	34,5	309	418	-26,1	459	734	-37,5
Estados Unidos	969	1.288	-24,8	96	72	33,3	267	341	-21,7	459	734	-37,5
Unión Europea	949	812	16,9	238	141	68,8	297	276	7,6	40	53	-24,5
Alemania	241	226	6,6	64	40	60,0	81	66	22,7	2	1	100,0
Países Bajos	28	24	16,7	7	5	40,0	13	7	85,7	0	6	-100,0
China	1.244	1.429	-12,9	346	447	-22,6	386	427	-9,6	0	0	-10,4
India	168	119	41,2	26	15	73,3	67	70	-4,3	37	0	10.219,6
ASEAN	384	391	-1,8	54	56	-3,6	61	56	8,9	1	0	257,5
Viet Nam	131	145	-9,7	11	15	-26,7	16	6	166,7	-	-	-
Indonesia	29	35	-17,1	1	2	-50,0	8	15	-46,7	0	0	200,2
Medio Oriente	82	262	-68,7	4	3	33,3	9	49	-81,6	59	205	-71,2
Magreb y Egipto	144	372	-61,3	1	1	-	35	181	-80,7	87	170	-48,8
SACU	14	9	55,6	4	0	860,2	8	5	60,0	-	-	-
Oceanía	39	78	-50,0	1	1	-	25	33	-24,2	13	43	-69,8
Resto del mundo	577	504	14,5	80	67	19,4	151	192	-21,4	143	31	361,3

Zonas económicas y países seleccionados	Usos económicos											
	Piezas y accesorios para bienes de capital (PyA)			Bienes de consumo (BC)			Vehículos automotores de pasajeros (VA)			Resto		
	2023*	2022*	Var.	2023*	2022*	Var.	2023*	2022*	Var.	2023*	2022*	Var.
	Millones de dólares			Millones de dólares			Millones de dólares			Millones de dólares		
Total	1.474	1.392	5,9	709	725	-2,2	252	171	47,4	40	63	-36,5
Mercosur	364	319	14,1	156	148	5,4	212	146	45,2	0	0	-19,9
Brasil	349	307	13,7	139	131	6,1	212	146	45,2	0	0	-19,8
Resto de ALADI	5	6	-16,7	54	66	-18,2	1	1	-	0	0	-1,3
Chile	3	5	-40,0	14	21	-33,3	-	-	-	0	0	-14,5
Perú	0	0	74,4	7	7	-	-	-	-	0	0	72,3
USMCA	153	134	14,2	89	76	17,1	9	5	80,0	0	0	-23,6
Estados Unidos	79	89	-11,2	68	51	33,3	0	0	34,9	0	0	-23,5
Unión Europea	241	192	25,5	124	144	-13,9	9	6	50,0	0	0	-3,4
Alemania	69	67	3,0	21	51	-58,8	5	1	400,0	0	0	///
Países Bajos	2	2	-	7	4	75,0	-	-	-	0	0	-16,1
China	329	376	-12,5	166	173	-4,0	16	6	166,7	0	0	-4,0
India	25	16	56,3	13	14	-7,1	0	3	-100,0	0	0	-74,0
ASEAN	209	226	-7,5	59	52	13,5	-	-	-	0	0	165,9
Viet Nam	84	105	-20,0	20	18	11,1	-	-	-	0	0	198,7
Indonesia	8	8	-	11	10	10,0	-	-	-	0	0	-18,4
Medio Oriente	5	2	150,0	5	4	25,0	-	-	-	0	0	58,9
Magreb y Egipto	20	18	11,1	1	2	-50,0	-	-	-	0	0	173,4
SACU	1	3	-66,7	0	0	-56,5	-	-	-	0	0	55,0
Oceanía	0	0	1,6	0	1	-100,0	-	-	-	0	0	188,4
Resto del mundo	120	101	18,8	40	46	-13,0	4	5	-20,0	39	62	-37,1

Nota: los totales incluyen zonas francas y territorios asociados.

Fuente: INDEC, Dirección Nacional de Estadísticas del Sector Externo y Cuentas Internacionales.

Cuadro 13. Intercambio comercial argentino con Brasil. Enero 2022-mayo 2023

Período	Exportación		Importación		Saldo	
	2023 ^e	2022 [*]	2023 [*]	2022 [*]	2023 [*]	2022 [*]
Millones de dólares						
Enero	718	675	1.180	1.009	-462	-335
Febrero	885	789	1.156	1.044	-271	-255
Marzo	1.133	986	1.702	1.385	-569	-399
Abril	1.087	1.102	1.617	1.315	-531	-213
Mayo	996	1.036	1.925	1.506	-929	-470
Junio		1.225		1.787		-561
Julio		1.136		1.476		-340
Agosto		1.177		1.450		-273
Septiembre		1.213		1.587		-373
Octubre		1.117		1.253		-136
Noviembre		1.123		1.140		-17
Diciembre		1.059		1.079		-20

Nota: los totales incluyen zonas francas y territorios asociados.

Fuente: INDEC, Dirección Nacional de Estadísticas del Sector Externo y Cuentas Internacionales.

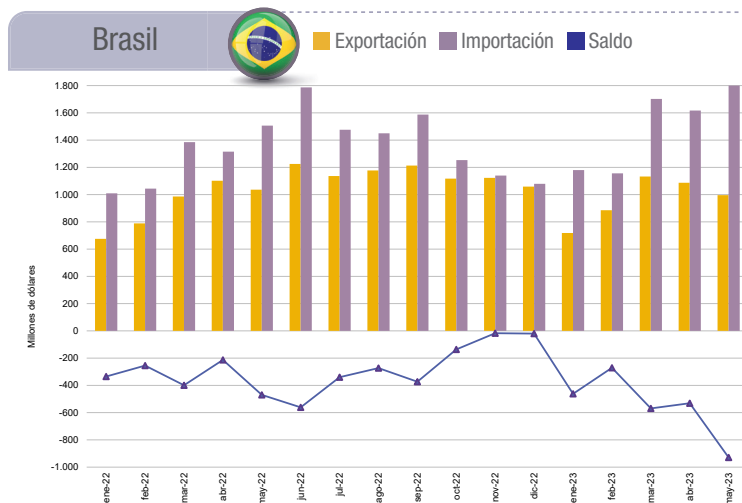

Cuadro 14. Intercambio comercial argentino con China. Enero 2022-mayo 2023

Período	Exportación		Importación		Saldo	
	2023 ^e	2022 [*]	2023 [*]	2022 [*]	2023 [*]	2022 [*]
Millones de dólares						
Enero	410	369	1.145	1.508	-735	-1.139
Febrero	405	403	922	1.271	-517	-868
Marzo	409	480	1.095	1.622	-686	-1.142
Abril	309	371	967	1.253	-658	-882
Mayo	705	587	1.244	1.429	-539	-842
Junio		616		1.579		-963
Julio		746		1.487		-741
Agosto		578		1.589		-1.011
Septiembre		1.054		1.618		-565
Octubre		1.609		1.501		107
Noviembre		846		1.462		-616
Diciembre		357		1.196		-839

Nota: los totales incluyen zonas francas y territorios asociados.

Fuente: INDEC, Dirección Nacional de Estadísticas del Sector Externo y Cuentas Internacionales.

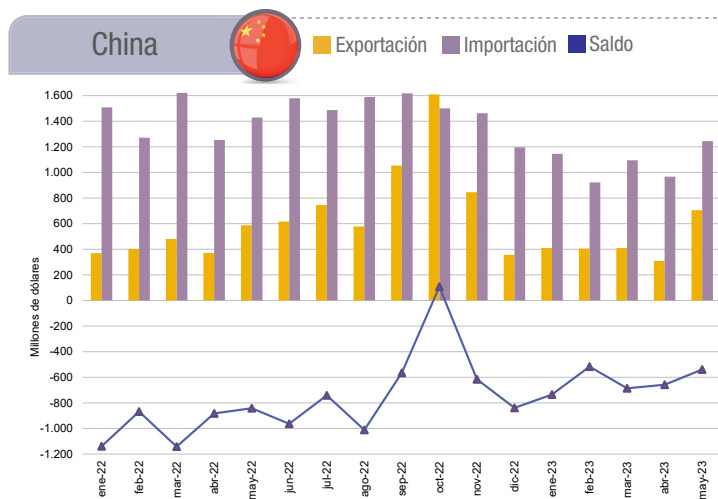

Cuadro 15. Intercambio comercial argentino con Estados Unidos. Enero 2022-mayo 2023

Período	Exportación		Importación		Saldo	
	2023 ^e	2022 [*]	2023 [*]	2022 [*]	2023 [*]	2022 [*]
Millones de dólares						
Enero	519	250	637	363	-118	-113
Febrero	397	579	585	473	-187	106
Marzo	364	626	713	659	-348	-33
Abril	571	665	571	894	-	-229
Mayo	409	545	969	1.288	-560	-743
Junio		745		1.539		-794
Julio		425		1.632		-1.207
Agosto		644		1.149		-505
Septiembre		703		594		109
Octubre		643		628		14
Noviembre		437		551		-114
Diciembre		438		559		-121

Nota: los totales incluyen zonas francas y territorios asociados.

Fuente: INDEC, Dirección Nacional de Estadísticas del Sector Externo y Cuentas Internacionales.

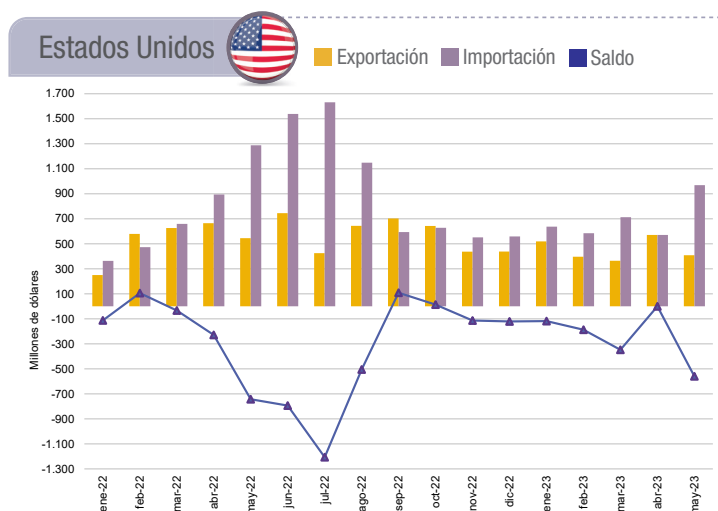

Cuadro 16.

Exportaciones de los principales socios comerciales por grandes rubros. Mayo de 2023

Rubros	Total exportación		Brasil		Estados Unidos		China	
	Millones de dólares	Variación porcentual 2023°/2022*	Millones de dólares	Variación porcentual 2023°/2022*	Millones de dólares	Variación porcentual 2023°/2022*	Millones de dólares	Variación porcentual 2023°/2022*
Total	6.203	-24,8	996	-3,9	409	-25,0	705	20,1
Productos primarios (PP)	1.329	-37,2	89	-62,0	70	-17,6	392	72,7
Animales vivos	3	-17,2	0	-65,5	1	-24,4	-	-
Pescados y mariscos sin elaborar	103	9,6	1	109,2	12	9,1	27	125,0
Miel	16	-48,4	-	-100,0	9	-50,0	-	-
Hortalizas y legumbres sin elaborar	36	-29,4	19	-17,4	1	-66,7	-	-100,0
Frutas frescas	68	-21,8	11	22,2	16	1,1	0	80,4
Cereales	650	-58,5	52	-73,2	7	-68,2	65	-48,8
Semillas y frutos oleaginosos	397	79,6	0	-47,9	24	71,4	292	256,1
Tabaco sin elaborar	11	8,9	2	16,4	-	-	-	-
Lanas sucias	3	10,1	-	-	-	-	3	9,7
Fibras de algodón	2	-77,8	-	-100,0	-	-	-	-100,0
Minerales metalíferos, escorias y cenizas	30	s	-	-	-	-	s	s
Resto de productos primarios	9	s	3	-25,0	1	-13,9	s	s
Manufacturas de origen agropecuario (MOA)	2.588	-29,0	156	-7,1	83	-30,3	280	-14,9
Carnes y sus preparados	311	-23,6	5	-37,5	9	-18,2	199	-23,2
Pescados y mariscos elaborados	29	38,1	6	-14,3	3	-25,0	0	-77,4
Productos lácteos	90	-21,7	50	100,0	0	-100,0	4	300,0
Otros productos de origen animal	4	-13,4	1	82,9	0	-19,2	0	22,5
Frutas secas o procesadas	9	-18,2	4	1,5	2	-33,3	-	-
Café, té, yerba mate y especias	14	-26,3	0	122,0	4	-42,9	-	-100,0
Productos de molinería y sus preparaciones	86	-24,6	41	-33,9	1	-13,0	-	-100,0
Grasas y aceites	648	-48,6	4	-69,2	5	-16,7	54	1,9
Azúcar, cacao y artículos de confitería	16	-11,1	2	-1,4	2	35,7	0	100,0
Preparados de hortalizas, legumbres y frutas	79	-11,2	25	-7,4	20	-23,1	1	45,4
Bebidas, líquidos alcohólicos y vinagre	68	-29,2	7	-22,2	16	-48,4	1	-50,0
Residuos y desperdicios de la industria alimenticia	1.130	-17,3	2	100,0	8	60,0	3	50,0
Extractos curtientes y tintóreos	19	-20,8	3	-25,0	4	-50,0	3	200,0
Piel y cueros	42	-2,3	1	-17,3	1	-50,0	14	75,0
Lanas elaboradas	9	-25,0	-	-100,0	0	75,2	0	-100,0
Resto de MOA	33	-28,3	3	-25,0	8	-33,3	2	100,0
Manufacturas de origen industrial (MOI)	1.755	-9,1	636	6,4	146	16,8	s	s
Productos químicos y conexos	312	-46,0	44	-22,8	10	-28,6	25	4,2
Materias plásticas y sus manufacturas	65	-36,3	35	-31,4	1	-66,7	1	129,9
Caucho y sus manufacturas	16	-36,0	7	-46,2	6	-33,3	0	100,0
Manufacturas de cuero, marroquinería, etcétera	2	5,6	0	-11,9	0	-100,0	0	100,0
Papel, cartón, impresos y publicaciones	26	-43,5	10	11,1	0	-100,0	0	-100,0
Textiles y confecciones	6	-50,0	3	-50,0	0	-100,0	-	-
Calzado y sus partes componentes	1	40,1	0	-18,3	0	104,5	0	100,0
Manufacturas de piedra, yeso, vidrio, etcétera	11	-35,3	2	-50,0	0	-100,0	-	-100,0
Piedras, metales preciosos y sus manufacturas; monedas	207	-14,5	-	-100,0	16	-76,5	0	-59,7
Metales comunes y sus manufacturas	195	66,7	26	-10,3	92	///	0	-100,0
Máquinas y aparatos, material eléctrico	156	23,8	59	5,4	13	-18,8	1	72,8
Material de transporte terrestre	732	14,7	447	20,5	1	-66,7	0	-96,6
Vehículos de navegación aérea, marítima y fluvial	2	100,0	0	100,0	2	100,0	-	-
Resto de MOI	24	-1,6	2	6,3	3	13,7	0	224,0
Combustibles y energía (CyE)	531	-5,5	116	213,5	109	-49,5	s	s
Petróleo crudo	267	42,8	59	100,0	97	s	0	100,0
Carburantes	132	-46,1	16	s	13	8,3	-	-100,0
Grasas y aceites lubricantes	6	-14,3	1	29,7	-	-	-	-
Gas de petróleo, otros hidrocarburos gaseosos y energía eléctrica	106	58,2	34	580,0	-	-	-	-
Resto de combustibles	20	-64,9	6	500,0	-	-100,0	s	s

Fuente: INDEC, Dirección Nacional de Estadísticas del Sector Externo y Cuentas Internacionales.

Cuadro 17. Importaciones de los principales socios comerciales por usos económicos, grandes categorías económicas y agregados especiales. Mayo de 2023

Usos económicos, grandes categorías económicas y agregados especiales	Total importación		Brasil		Estados Unidos		China	
	Millones de dólares	Variación porcentual 2023*/2022*	Millones de dólares	Variación porcentual 2023*/2022*	Millones de dólares	Variación porcentual 2023*/2022*	Millones de dólares	Variación porcentual 2023*/2022*
Total general	7.357	-6,7	1.925	27,8	969	-24,8	1.244	-12,9
Bienes de capital (BK)	1.108	6,2	180	-2,7	96	33,3	346	-22,6
Bienes de capital, excluidos equipos de transporte	841	7,3	104	-12,6	84	29,2	272	-14,7
Computadoras y teléfonos	140	-10,3	0	992,0	11	450,0	69	-43,4
Equipos de transporte industriales	126	21,2	75	13,6	1	-80,0	6	-14,3
Bienes intermedios (BI)	2.784	-3,1	1.013	52,1	267	-21,7	386	-9,6
Alimentos y bebidas básicos fundamentalmente para la industria	741	102,5	431	1.064,9	2	100,0	0	100,0
Alimentos y bebidas elaborados fundamentalmente para la industria	31	-50,0	15	15,4	1	20,2	0	9,4
Suministros industriales básicos no especificados en otras partidas	109	-16,8	65	-26,1	3	-25,0	2	-66,7
Suministros industriales elaborado no especificados en otras partidas	1.814	-16,3	501	-4,6	238	-7,8	379	-8,0
Medicamentos	89	-40,3	1	-50,0	24	-69,2	5	-44,4
Combustibles y lubricantes (CyL)	992	-38,6	32	-54,9	459	-37,5	0	-10,4
Combustibles y lubricantes básicos	147	-50,8	-	-100,0	49	157,9	0	100,0
Combustibles y lubricantes elaborados	845	-35,8	32	-54,9	409	-42,8	0	-57,3
Piezas y accesorios para bienes de capital (PyA)	1.474	5,9	349	13,7	79	-11,2	329	-12,5
Piezas y accesorios para bienes de capital	558	22,1	53	8,2	48	-15,8	191	27,3
Partes y piezas para computadoras y teléfonos	164	-39,0	0	-42,3	1	43,6	85	-48,8
Piezas y accesorios para equipos de transporte	752	12,9	295	14,8	30	-6,3	53	-11,7
Bienes de consumo (BC)	709	-2,2	139	6,1	68	33,3	166	-4,0
Alimentos y bebidas básicos fundamentalmente para el hogar	53	-11,7	10	0,0	1	85,0	1	26,2
Alimentos y bebidas elaborados fundamentalmente para el hogar	94	-6,9	38	-2,6	5	25,0	3	50,0
Equipos de transporte no industriales	43	-24,6	2	-33,3	5	66,7	23	-32,4
Artículos de consumo duraderos no especificados en otra partida	69	1,5	5	-16,7	5	0,9	31	6,9
Artículos de consumo semiduraderos no especificados en otra partida	200	7,5	42	0,5	6	7,7	86	16,2
Artículos de consumo no duraderos no especificados en otra partida	158	11,3	39	44,4	33	94,1	19	-29,6
Medicamentos	92	-18,6	4	-20,0	12	-20,0	4	-20,0
Vehículos automotores de pasajeros (VA)	252	47,4	212	45,2	0	34,9	16	166,7
Resto	40	-36,5	0	-19,8	0	-23,5	0	-4,0

Fuente: INDEC, Dirección Nacional de Estadísticas del Sector Externo y Cuentas Internacionales.

2. Acumulado de los primeros cinco meses de 2023

Contenido

	Pág.		Pág.
2.1 Intercambio comercial por producto	30	Cuadro 23. Variaciones porcentuales de los índices de valores, precios y cantidades de las exportaciones e importaciones y efecto de los términos del intercambio, base 2004=100, según grandes rubros y usos económicos. Primeros cinco meses de 2023 respecto a igual período de 2022	35
2.1.1 Evolución de las exportaciones e importaciones	30	2.3 Zonas y países seleccionados	36
Cuadro 18. Balanza comercial argentina por principales secciones y capítulos de la Nomenclatura Común del Mercosur. En millones de dólares y variaciones porcentuales. Primeros cinco meses de 2023 respecto a los primeros cinco meses de 2022	31	2.3.1 Análisis de zonas económicas y países seleccionados. Primeros cinco meses de 2023	36
Cuadro 19. Exportación según principales productos y países de destino. Primeros cinco meses de 2023	32	Cuadro 24. Balanza comercial, por zonas económicas y países seleccionados. Variación porcentual respecto a igual período del año anterior. Primeros cinco meses de 2023	36
Cuadro 20. Importación según principales productos y países de origen. Primeros cinco meses de 2023	33	Cuadro 25. Exportaciones por grandes rubros, según zonas económicas y países seleccionados. Primeros cinco meses de 2022 y 2023	37
Cuadro 21. Productos seleccionados de exportación según diferencias absolutas. Primeros cinco meses de 2022 y 2023	34	Cuadro 26. Importaciones por usos económicos, según zonas económicas y países seleccionados. Primeros cinco meses de 2022 y 2023	38
Cuadro 22. Productos seleccionados de importación según diferencias absolutas. Primeros cinco meses de 2022 y 2023	34	Cuadro 27. Exportaciones de los principales socios comerciales por grandes rubros. Primeros cinco meses de 2023	39
2.2 Precios y cantidades	35	Cuadro 28. Importaciones de los principales socios comerciales por usos económicos, grandes categorías económicas y agregados especiales. Primeros cinco meses de 2023	40
2.2.1 Índices de valores, precios y cantidades y efecto de los términos del intercambio. Primeros cinco meses de 2023 respecto a igual período de 2022	35		

2.1 Intercambio comercial por producto

2.1.1 Evolución de las exportaciones e importaciones

Durante los primeros cinco meses de 2023, las exportaciones argentinas totalizaron 28.000 millones de dólares, lo que significó una baja de 22,1%, y las importaciones fueron por 30.690 millones de dólares, con un descenso de 6,3%. El balance comercial arrojó un saldo negativo de 2.690 millones de dólares.

Exportaciones de los primeros cinco meses de 2023

En los cinco meses transcurridos de 2023, las exportaciones argentinas fueron lideradas por los rubros MOA y MOI, que representaron respectivamente 37,1% y 30,0% de las exportaciones totales; les siguieron en importancia PP, con 21,4%; y CyE, que acumuló 11,5% de los despachos al exterior (cuadro 3).

Los tres productos más importantes de exportación fueron harina y pellets de la extracción del aceite de soja (23040010); maíz en grano, excluido para siembra (10059010); y aceite de soja en bruto, incluso desgomado (15071000), que representaron 12,8%; 8,6%; y 6,6%, respectivamente (ver cuadro 19 y Sistema de Consulta de Comercio Exterior de Bienes: <https://comex.indec.gov.ar/#/>).

Brasil, Estados Unidos y China fueron los tres principales destinos de las exportaciones y concentraron respectivamente 17,2%; 8,1%; y 8,0% de los despachos argentinos al exterior.

Gráfico 8. Importaciones por usos económicos, según participación porcentual



Gráfico 7. Exportaciones por grandes rubros, según participación porcentual



Importaciones de los primeros cinco meses de 2023

BI, PyA y BK fueron los principales usos económicos importados durante los cinco primeros meses de 2023. Representaron 39,1%; 21,0%; y 14,7%, respectivamente, y concentraron el 74,8% de las compras argentinas al exterior (cuadro 5).

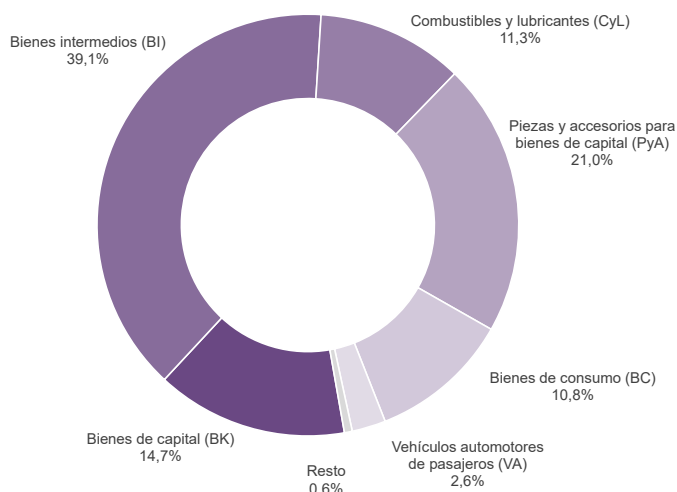
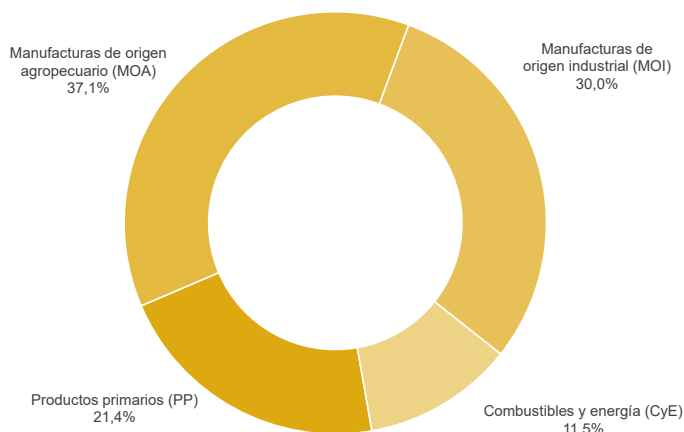
Los principales productos adquiridos del exterior fueron porotos de soja, incluso quebrantados, excluidos para siembra (12019000); gasóleo (gasoil) (27101921); y circuitos impresos con componentes eléctricos o electrónicos para teléfonos, incluidos celulares; los demás aparatos de emisión, transmisión o recepción de voz, imagen u otros datos (85177010); que representaron respectivamente 8,2%; 4,0%; y 1,9% de las importaciones (ver cuadro 20 y Sistema de Consulta de Comercio Exterior de Bienes: <https://comex.indec.gov.ar/#/>).

El origen de las importaciones estuvo encabezado por Brasil, China y Estados Unidos, que representaron 24,7%; 17,5%; y 11,3% de las compras argentinas, respectivamente.

Cuadro 18.

Balanza comercial argentina por principales secciones y capítulos de la Nomenclatura Común del Mercosur.
En millones de dólares y variaciones porcentuales.
Primeros cinco meses de 2023 respecto a los primeros cinco meses de 2022

Sección/capítulo	Primeros cinco meses de 2023				
	Exportaciones ^e	Variación porcentual	Importaciones [*]	Variación porcentual	Saldo [*]
	Millones de dólares	%	Millones de dólares	%	Millones de dólares
Total general	28.000	-22,1	30.690	-6,3	-2.690
I-Animales vivos y productos del reino animal	2.670	-12,5	114	-39,0	2.556
02-Carne y despojos comestibles	1.355	-18,7	41	-52,9	1.314
03-Pescados y crustáceos, moluscos y demás invertebrados acuáticos	692	3,3	27	-50,9	665
04-Leche y productos lácteos; huevos de ave; miel natural; otros	587	-12,3	15	-11,8	572
Resto sección I	35	-22,2	30	7,1	5
II-Productos del reino vegetal	5.394	-43,5	2.956	112,5	2.439
07-Hortalizas, plantas, raíces y tubérculos alimenticios	236	-15,4	19	46,2	217
08-Frutas; cortezas de agrios (cítricos), melones o sandías	249	-12,6	226	6,6	23
10-Cereales	3.677	-54,0	10	233,3	3.668
11-Productos de molinería; malta; almidón; otros	297	1,4	16	23,1	281
12-Semillas y frutos oleaginosos; paja y forraje; otros	858	36,8	2.579	150,4	-1.721
Resto sección II	78	-3,7	107	-10,1	-29
III-Grasas y aceites animales o vegetales	2.698	-30,9	51	-60,8	2.648
IV-Productos de las industrias alimentarias, bebidas y tabaco	4.969	-24,2	496	4,6	4.473
19-Preparaciones a base de cereales, harina, almidón; otros	93	-8,8	36	9,1	58
20-Preparaciones de hortalizas, de frutas u otros frutos; otros	307	-2,2	29	-35,6	278
22-Bebidas, líquidos alcohólicos y vinagre	311	-17,3	50	4,2	261
23-Residuos y desperdicios de las industrias alimentarias; otros	3.991	-26,7	57	18,8	3.934
Resto sección IV	266	-17,1	324	8,0	-58
V-Productos minerales	2.875	3,9	3.796	-25,8	-921
26-Minerales metalíferos, escorias y cenizas	143	27,7	329	-9,9	-185
27-Combustibles, aceites y ceras minerales; otros	2.690	2,8	3.400	-27,2	-710
Resto sección V	41	5,1	67	-18,3	-26
VI-Productos de industrias químicas o de las industrias conexas	1.776	-35,9	4.630	-21,9	-2.853
28-Productos químicos inorgánicos; otros	454	49,8	430	-4,7	23
29-Productos químicos orgánicos	171	-23,7	1.367	-20,3	-1.196
30-Productos farmacéuticos	361	5,2	1.127	-24,7	-766
31-Abonos	27	-3,6	330	-62,7	-303
32-Extractos curtientes o tintóreos; taninos y sus derivados; otros	41	-22,6	224	-9,7	-183
33-Aceites esenciales y resinoides; preparaciones de perfumería; otros	129	-17,8	207	5,6	-78
34-Jabones, agentes de superficie orgánicos; otros	80	-8,0	185	-4,1	-105
38-Productos diversos de las industrias químicas	432	-70,9	634	3,3	-202
Resto sección VI	82	-6,8	126	-3,8	-44
VII-Plástico, caucho y sus manufacturas	412	-29,5	1.857	-12,2	-1.445
39-Plástico y sus manufacturas	339	-30,8	1.334	-12,9	-995
40-Caucho y sus manufacturas	73	-22,3	522	-10,3	-449
VIII-Pieles, cueros y sus manufacturas	187	-9,2	67	15,5	119
IX-Madera, corcho y sus manufacturas, carbón vegetal, cestería	100	-23,1	75	-10,7	26
X-Pasta de madera; papel o cartón	127	-29,4	511	-2,3	-384
XI-Materias textiles y sus manufacturas	95	-55,0	649	-19,2	-554
XII-Calzado, sombreros, paraguas, bastones, plumas, flores artificiales y otros	4	-20,0	318	14,0	-314
XIII-Manufacturas de piedra, yeso, cemento, amianto, mica, cerámica y vidrio	65	-3,0	250	-24,9	-185
XIV-Perlas finas, piedras y metales preciosos y su manufactura; bisutería; monedas	1.046	-12,5	46	-54,0	999
XV-Metales comunes y sus manufacturas	925	14,8	2.164	0,7	-1.239
72-Fundición, hierro y acero	155	-18,0	761	-3,4	-606
73-Manufacturas de fundición, hierro o acero	327	34,0	662	41,5	-334
74-Cobre y sus manufacturas	1	-50,0	182	-21,6	-181
76-Aluminio y sus manufacturas	418	19,4	167	-32,1	251
82-Herramientas y útiles, artículos de cuchillería; otros, de metal común	7	-	139	-6,1	-132
Resto sección XV	17	21,4	254	-4,9	-236
XVI-Máquinas, aparatos y material eléctrico; sus partes y accesorios	649	13,1	7.792	-6,4	-7.143
84-Reactores nucleares, calderas, máquinas; otros	578	14,9	4.529	-4,7	-3.952
85-Máquinas, aparatos y material eléctrico, y sus partes; otros	72	-	3.263	-8,6	-3.191
XVII-Material de transporte	3.326	26,8	3.438	8,9	-113
87-Vehículos automóviles, tractores y otros; sus partes y accesorios	3.217	24,6	3.315	9,5	-98
Resto sección XVII	109	165,9	123	-4,7	-15
Resto de secciones y transacciones especiales	683	-10,4	1.482	-6,7	-799

Fuente: INDEC, Dirección Nacional de Estadísticas del Sector Externo y Cuentas Internacionales.

Cuadro 19.

Exportación según principales productos y países de destino. Primeros cinco meses de 2023

Rubro	Productos principales	Millones de dólares	Variación porcentual 2023*/2022*	Participación porcentual	Principales países de destino
Total de exportaciones		28.000	-22,1	100,0	
Total de productos seleccionados		20.151	-25,9	72,0	
MOA 23040010	Harina y pellets de la extracción del aceite de soja	3.580	-28,2	12,8	Indonesia, Viet Nam, Malasia, Polonia, Italia
PP 10059010	Maíz en grano, excluido para siembra	2.396	-35,0	8,6	Argelia, Malasia, Perú, Viet Nam, Egipto
MOA 15071000	Aceite de soja en bruto, incluso desgomado	1.857	-35,2	6,6	India, Perú, Bangladesh, República Dominicana, China
MOI 87042190	Vehículos automóbiles para transporte de mercancías, con motor de émbolo, de encendido por compresión (diésel o semidiésel) de peso total con carga máxima <= a 5 t n.c.o.p.	1.822	32,8	6,5	Brasil, Chile, Perú, Colombia, Guatemala
CyE 27090010	Aceites crudos de petróleo	1.337	-8,9	4,8	Estados Unidos, Brasil, Perú, Emiratos Árabes Unidos, Malasia
MOI 71081210	Oro para uso no monetario, formas en bruto, excluido en polvo, de aleación dorada o bullón dorado	863	-10,3	3,1	Suiza, Estados Unidos, India, Canadá
MOA 02023000	Carne bovina, congelada, deshuesada	772	-20,7	2,8	China, Israel, Estados Unidos, Brasil, Alemania
CyE 99980100	Aprovisionamiento de combustibles y lubricantes a buques y aeronaves	542	-12,2	1,9	Indeterminado, Estados Unidos, Alemania, España, Panamá
PP 10019900	Trigo y morcajo, excluidos trigo duro y para siembra	498	-84,7	1,8	Brasil, Indonesia, Perú, Chile, Colombia
CyE 27112100	Gas natural en estado gaseoso (*)	444	83,5	1,6	Chile, Uruguay
PP 10039080	Cebada en grano, excluida cervecera	424	-27,4	1,5	China, Brasil, Paraguay
MOI 87032210	Vehículos automóbiles principalmente para el transporte de personas, de cilindrada > a 1.000 cm ³ y <= a 1.500 cm ³ , con capacidad <= a 6 personas	419	-2,1	1,5	Brasil, Colombia, Uruguay, Perú, Chile
MOA 15121110	Aceite de girasol, en bruto	386	-34,7	1,4	India, Iraq, México, Brasil, Sudáfrica
PP 12024200	Maníes sin tostar ni cocer de otro modo, excluidos para siembra, sin cáscara, incluso quebrantados	371	15,7	1,3	Países Bajos, Reino Unido, Polonia, Argelia, Rusia
MOI 28369100	Carbonato de litio	s	82,3	s	Japón, China, República de Corea, Estados Unidos, Reino Unido
PP 12019000	Porotos de soja, incluso quebrantados, excluidos para siembra	345	147,8	1,2	China, Estados Unidos, Indonesia, Chile
MOA 02013000	Carne bovina, fresca o refrigerada, deshuesada	333	-8,9	1,2	Alemania, Países Bajos, Chile, Israel, Estados Unidos
PP 03061790	Camarones, langostinos y demás decápodos Natantia, congelados, excluidos de agua fría y enteros	276	67,3	1,0	China, España, Tailandia, Perú, Estados Unidos
MOI 76011000	Aluminio sin alear	s	+s	s	Estados Unidos, España, Brasil, Japón, Países Bajos
MOI 87033390	Vehículos automóbiles principalmente para el transporte de personas, de cilindrada > a 2.500 cm ³ , con motor de émbolo o pistón, encendido por compresión (diésel o semidiésel), n.c.o.p.	s	+s	s	Brasil, Perú, Paraguay, Guatemala, Colombia
MOA 22042100	Vinos no espumosos, mosto de uva, en que la fermentación se ha impedido o cortado añadiendo alcohol, en recipientes <= a 2 l	246	-17,6	0,9	Estados Unidos, Brasil, Reino Unido, Canadá, México
MOI 87032100	Vehículos automóbiles para transporte de personas, de cilindrada <= a 1.000 cm ³ con motor de émbolo o pistón, de encendido por chispa	243	963,4	0,9	Brasil, Paraguay, Francia, Estados Unidos, Uruguay
CyE 27101249	Naftas, excluidas para petroquímica	213	-26,6	0,8	Estados Unidos, Paraguay, Brasil, Chile, República Dominicana
MOI 71069100	Plata (incluida la plata dorada y la platinada) en bruto, excluida en polvo	176	-23,7	0,6	Canadá, Suiza, Alemania
MOI 38260000	Biodiésel y sus mezclas, sin aceites de petróleo o de mineral bituminoso	174	-84,0	0,6	Países Bajos, Canadá
PP 10039010	Cebada cervecera	169	-14,3	0,6	Brasil, Colombia, Perú, China, Ecuador
MOA 04022110	Leche entera, en polvo, gránulos o similares, sin azucarar, con contenido de materias grasas > a 1,5%	167	-40,2	0,6	Brasil, Argelia, Perú, Cuba, Emiratos Árabes Unidos
PP 03074310	Calamares y potas congelados	149	-21,7	0,5	República de Corea, China, Singapur, Tailandia, España
MOA 11071010	Malta (de cebada y otros cereales) sin tostar	146	3,5	0,5	Brasil, Chile, Venezuela, Paraguay, Bolivia
PP 08083000	Peras frescas	139	0,4	0,5	Brasil, Estados Unidos, Rusia, Italia, Canadá
MOA 23025000	Salvados, moyuelos y demás residuos del cernido, de la molienda, o de otros tratamientos de las leguminosas	134	-22,1	0,5	Irlanda, España, Países Bajos, Reino Unido, Uruguay
PP 26161000	Minerales de plata y sus concentrados	133	+s	0,5	República de Corea, Bélgica, Perú, Alemania, Japón
MOI 84082090	Motores de émbolo, diésel o semidiésel, para vehículos automotores, cilindrada > a 3.500 cm ³	133	2,2	0,5	Brasil, México, Estados Unidos, Bolivia
CyE 27111290	Propano licuado excluido crudo	131	-15,6	0,5	Brasil, Chile, República Dominicana, Sudáfrica, Paraguay
CyE 27111300	Butanos licuados	126	4,9	0,5	Brasil, Ghana, Chile, República Dominicana, Sudáfrica
CyE 27101922	Fueloil	119	456,2	0,4	Bahamas, Uruguay, India, Brasil, Estados Unidos
Resto		7.849	-10,3	28,0	

(*) Dato estimado, ya que a la fecha de la publicación no se cuenta con el dato final de la exportación (acorde a las normas para la exportación de gas por gasoductos, según la Resolución General 588/99 de la AFIP).

Nota: para el caso de secreto estadístico, la variación positiva se indica con "+s", en tanto la negativa con "-s".

Fuente: INDEC, Dirección Nacional de Estadísticas del Sector Externo y Cuentas Internacionales.

Cuadro 20. Importación según principales productos y países de origen. Primeros cinco meses de 2023

Uso económico	Productos principales		Millones de dólares	Variación porcentual 2023*/2022*	Participación porcentual	Principales países de origen
Total de importaciones			30.690	-6,3	100,0	
Total de productos seleccionados			10.393	8,7	33,9	
BI	12019000	Porotos de soja, incluso quebrantados, excluidos para siembra	2.529	157,7	8,2	Paraguay, Brasil, Bolivia
CyL	27101921	Gasóleo (gasoil)	1.214	-37,7	4,0	Estados Unidos, India, Arabia Saudita, Emiratos Árabes Unidos, Malasia
PyA	85177010	Circuitos impresos con componentes eléctricos o electrónicos montados para teléfonos, incluidos celulares; los demás aparatos de emisión, transmisión o recepción de voz, imagen u otros datos, incluidos los de comunicación en red	588	8,7	1,9	Viet Nam, China, México, República de Corea, Israel
CyL	27111100	Gas natural licuado	537	-29,3	1,7	Estados Unidos, Argelia, Egipto, Trinidad y Tobago, Nigeria
CyL	27160000	Energía eléctrica	398	171,0	1,3	Brasil, Paraguay, Uruguay, Bolivia, Chile
PyA	87082999	Partes y accesorios de carrocerías para automóviles para transporte de personas, mercancías o usos especiales, n.c.o.p.	337	35,1	1,1	Brasil, Tailandia, México, Alemania, España
VA	87032210	Vehículos automóviles principalmente para el transporte de personas, de cilindrada > a 1.000 cm ³ y <= a 1.500 cm ³ , con capacidad <= a 6 personas	334	10,7	1,1	Brasil, China, México, India, Hungría
PyA	87084080	Cajas de cambio para vehículos automóviles n.c.o.p.	322	25,6	1,0	Japón, Brasil, Filipinas, República de Corea, Alemania
VA	87032310	Vehículos automóviles principalmente para el transporte de personas, de cilindrada > a 1.500 cm ³ y <= a 3.000 cm ³ , con capacidad <= a 6 personas	310	-1,1	1,0	Brasil, México, China, Alemania, Francia
CyL	27112100	Gas natural en estado gaseoso	303	-43,5	1,0	Bolivia
CyL	27101259	Gasolinas, excluidas de aviación	301	-22,9	1,0	Países Bajos, Italia, Turquía, España, Finlandia
BI	30021590	Productos inmunológicos, dosificados o acondicionados para la venta por menor n.c.o.p.	275	-5,1	0,9	Alemania, Irlanda, Estados Unidos, Suiza, Italia
BI	26011210	Aglomerados de hierro por proceso de pelletización, de diámetro >= a 8 mm y <= a 18 mm	262	-1,8	0,9	Brasil, Canadá
PyA	87089990	Partes y accesorios para vehículos automóviles n.c.o.p.	234	19,5	0,8	Brasil, Tailandia, México, Alemania, China
PyA	85177099	Partes n.c.o.p., para teléfonos, incluidos celulares; aparatos de emisión, transmisión o recepción de voz, imagen u otros datos, incluidos los de comunicación en red	219	-2,4	0,7	Viet Nam, China, República de Corea, Hong Kong, Estados Unidos
BI	73051100	Tubos soldados por arco sumergido, hierro, acero, diámetro exterior > a 406,4 mm utilizados en oleoductos y gasoductos	212	4.964,8	0,7	Brasil, República de Corea, México, Italia, Panamá
CyL	27011200	Hulla bituminosa, sin aglomerar	188	-27,9	0,6	Estados Unidos, Australia, Colombia, Brasil, Indonesia
Resto	99980400	Bienes despachados mediante servicios postales	169	-34,4	0,6	Indeterminado
PyA	85299020	Partes para aparatos receptores de radiodifusión, monitores y proyectores; aparatos receptores de televisión	168	-18,3	0,5	China, Egipto, Viet Nam, Indonesia, Tailandia
CyL	27101922	Fueloil	164	-49,6	0,5	Brasil, Países Bajos, Estados Unidos, Reino Unido, Argentina
BC	08039000	Bananas frescas o secas, excluidos los plátanos	146	11,4	0,5	Ecuador, Bolivia, Paraguay, Brasil, Colombia
PyA	84082030	Motores de émbolo (pistón), de encendido por compresión, diésel o semidiésel, para vehículos automotores, de cilindrada > a 2.500 cm ³ y <= a 3.500 cm ³	144	72,9	0,5	Tailandia, Hungría, Reino Unido, India, Brasil
BC	30049069	Medicamentos acondicionados para la venta por menor, con compuestos heterocíclicos con heteroátomos de nitrógeno, n.c.o.p.	141	-20,1	0,5	Singapur, Irlanda, Alemania, Suiza, Reino Unido
CyL	99980100	Aprovisionamiento de combustibles y lubricantes a buques y aeronaves	140	53,4	0,5	Indeterminado
BI	28182010	Alúmina calcinada	136	-2,3	0,4	Australia, Brasil, Alemania, Estados Unidos, Chile
PyA	84073490	Motores de émbolo (pistón) alternativo, de cilindrada > a 1.000 cm ³ de los tipos utilizados para la propulsión de vehículos terrestres, excluidos monocilíndricos	135	45,4	0,4	Brasil, India, Indonesia, México, Japón
PyA	84082020	Motores de émbolo (pistón), de encendido por compresión, diésel o semidiésel, para vehículos automotores, de cilindrada > a 1.500 cm ³ y <= a 2.500 cm ³	125	22,5	0,4	Francia, Alemania, Tailandia, India, Sudáfrica
PyA	87083090	Frenos y servofrenos y sus partes de vehículos automóviles excluidas las guarniciones de frenos montadas	122	31,6	0,4	Brasil, Tailandia, México, España, Estados Unidos
PyA	85443000	Juegos de cables para bujías de encendido y otros juegos de cables utilizados en los medios de transporte	121	14,6	0,4	Brasil, Paraguay, Uruguay, Tailandia, México
BI	29313917	Ácido fosfonometiliminodiacético; ácido trimetilfosfónico	119	38,6	0,4	Estados Unidos, Brasil, China
Resto			20.297	-12,4	66,1	

Fuente: INDEC, Dirección Nacional de Estadísticas del Sector Externo y Cuentas Internacionales.

Cuadro 21. Productos seleccionados de exportación según diferencias absolutas. Primeros cinco meses de 2022 y 2023

Productos	Primeros cinco meses		Diferencias interanuales
	2023 ^e	2022 [*]	
Millones de dólares			
Total de exportaciones	28.000	35.945	-7.945
Total de productos seleccionados	16.374	23.208	-6.834
10019900 Trigo y morcajo, excluidos trigo duro y para siembra	498	3.264	-2.766
23040010 Harina y pellets de la extracción del aceite de soja	3.580	4.989	-1.409
10059010 Maíz en grano, excluido para siembra	2.396	3.686	-1.290
15071000 Aceite de soja en bruto, incluso desgomado	1.857	2.867	-1.010
38260000 Biodiésel y sus mezclas, sin aceites de petróleo o de mineral bituminoso	174	1.088	-914
87042190 Vehículos automóbiles para transporte de mercancías, con motor de émbolo, de encendido por compresión (diésel o semidiésel) de peso total con carga máxima <= a 5 t n.c.o.p.	1.822	1.372	450
87032100 Vehículos automóbiles para transporte de personas, de cilindrada <= a 1.000 cm ³ con motor de émbolo o pistón, de encendido por chispa	243	23	220
12019000 Porotos de soja, incluso quebrantados, excluidos para siembra	345	139	206
15121110 Aceite de girasol, en bruto	386	591	-205
27112100 Gas natural en estado gaseoso (1)	444	242	202
02023000 Carne bovina, congelada, deshuesada	772	974	-202
10039080 Cebada en grano, excluida cervecera	424	584	-160
28369100 Carbonato de litio	s	194	+s
27090010 Aceites crudos de petróleo	1.337	1.466	-129
76011000 Aluminio sin alear	s	s	+s
04022110 Leche entera, en polvo, gránulos o similares, sin azucarar, con contenido de materias grasas > a 1,5%	167	279	-112
03061790 Camarones, langostinos y demás decápodos Natantia, congelados, excluidos de agua fría y enteros	276	165	111
71081210 Oro para uso no monetario, formas en bruto, excluido en polvo, de aleación dorada o bullón dorado	863	963	-100
27101922 Fueloil	119	21	98
87032310 Vehículos automóbiles principalmente para el transporte de personas, de cilindrada > a 1.500 cm ³ y <= a 3.000 cm ³ , con capacidad <= a 6 personas	47	145	-98
Resto	11.626	12.737	-1.111

Nota: para el caso de secreto estadístico, la diferencia interanual positiva se indica con "+s", en tanto la negativa con "-s".
Fuente: INDEC, Dirección Nacional de Estadísticas del Sector Externo y Cuentas Internacionales.

Cuadro 22. Productos seleccionados de importación según diferencias absolutas. Primeros cinco meses de 2022 y 2023

Productos	Primeros cinco meses		Diferencias interanuales
	2023 [*]	2022 [*]	
Millones de dólares			
Total de importaciones	30.690	32.737	-2.047
Total de productos seleccionados	5.887	6.226	-339
12019000 Porotos de soja, incluso quebrantados, excluidos para siembra	2.529	981	1.548
27101921 Gasóleo (gasoil)	1.214	1.951	-737
27160000 Energía eléctrica	398	147	251
30022029 Vacunas para medicina humana acondicionadas para la venta por menor n.c.o.p.	111	349	-238
27112100 Gas natural en estado gaseoso	303	537	-234
27111100 Gas natural licuado	537	759	-222
73051100 Tubos soldados por arco sumergido, hierro, acero, diámetro exterior > a 406,4 mm utilizados en oleoductos y gasoductos	212	4	208
31054000 Fosfato monoamónico, incluso mezclado con fosfato diamónico	93	273	-180
84718000 Unidades de máquinas automáticas para tratamiento o procesamiento de datos n.c.o.p.	9	185	-176
27101922 Fueloil	164	325	-161
29313912 Glifosato y su sal de monoisopropilamina	89	237	-148
31021010 Urea con contenido de nitrógeno calculado sobre producto anhidro seco, > a 45% en peso	43	188	-145
84713012 Máquinas automáticas para tratamiento o procesamiento de datos, portátiles, sin fuente exterior de energía, de peso < a 3,5 kg con teclado alfanumérico de por lo menos 70 teclas y con una pantalla de área > a 140 cm ² y < a 560 cm ²	79	185	-106
84199090 Partes de aparatos para el tratamiento de materias mediante operaciones que impliquen cambio de temperatura, n.c.o.p.	99	4	95
85177091 Gabinetes, bastidores y armazones para aparatos eléctricos de telefonía o telegrafía con hilos, de telecomunicación por corriente portadora o digital	7	101	-94
Resto	24.803	26.511	-1.708

Fuente: INDEC, Dirección Nacional de Estadísticas del Sector Externo y Cuentas Internacionales.

2.2 Precios y cantidades

2.2.1 Índices de valores, precios y cantidades y efecto de los términos del intercambio. Primeros cinco meses de 2023 respecto a igual período de 2022

En los primeros cinco meses de 2023, el saldo de la balanza comercial fue deficitario en 2.690 millones de dólares. Sin embargo, si hubiesen prevalecido los precios de igual período de 2022, el saldo comercial habría experimentado un déficit de 1.268 millones de dólares. Bajo este supuesto, y ante el mayor descenso del Índice de precios de las exportaciones (-7,0%), comparado con el Índice de precios de las importaciones (-2,2%), el país registró una pérdida en los términos del intercambio de 1.483 millones de dólares.

La fórmula utilizada para el cálculo de la ganancia/pérdida del intercambio⁴ es la siguiente:

$$\frac{X_t - M_t}{IP_{Mt}} - \left(\frac{X_t}{IP_{Xt}} - \frac{M_t}{IP_{Mt}} \right)$$

X_t : exportaciones en millones de dólares FOB, para el período de cálculo (t).

M_t : importaciones en millones de dólares CIF, para el período de cálculo (t).

IP_{Xt} : $(IP_X^t / IP_X^{(t-1)})$: Índice de precios de exportación con base en igual período del año anterior (t-1).

IP_{Mt} : $(IP_M^t / IP_M^{(t-1)})$: Índice de precios de importación con base en igual período del año anterior (t-1).

El primer término de la fórmula corresponde al saldo comercial a valores corrientes, deflactado por el Índice de precios de las importaciones, con base en igual período del año anterior. Justifica la elección del IP_{Mt} como deflactor del saldo de la balanza comercial el supuesto de que la ganancia/pérdida de los términos del intercambio afectará fundamentalmente a la compra de importaciones.

El segundo término estima el saldo comercial a precios de igual período del año anterior. En el lapso considerado, los valores de cada término fueron de -2.751 millones de dólares y -1.268 millones de dólares, respectivamente, de donde se deduce la pérdida en los términos del intercambio.

Cuadro 23. Variaciones porcentuales de los índices de valores, precios y cantidades de las exportaciones e importaciones y efecto de los términos del intercambio, base 2004=100, según grandes rubros y usos económicos. Primeros cinco meses de 2023 respecto a igual período de 2022

Rubros/usos	Primeros cinco meses de 2023				
	Valor	Precio	Cantidad	A precios corrientes	A precios del acumulado a los primeros cinco meses de 2022
		%			Millones de dólares
Exportación	-22,1	-7,0	-16,2	28.000	30.108
Productos primarios (PP)	-41,4	1,4	-42,3		
Manufacturas de origen agropecuario (MOA)	-23,7	-8,4	-16,6		
Manufacturas de origen industrial (MOI)	-5,6	-9,0	3,7		
Combustibles y energía (CyE)	-	-16,8	20,2		
Importación	-6,3	-2,2	-4,2	30.690	31.375
Bienes de capital (BK)	-13,0	-1,1	-11,9		
Bienes intermedios (BI)	-2,6	0,8	-3,4		
Combustibles y lubricantes (CyL)	-25,8	-13,7	-14,0		
Piezas y accesorios para bienes de capital (PyA)	8,3	3,1	5,0		
Bienes de consumo (BC)	-7,9	-2,8	-5,4		
Vehículos automotores de pasajeros (VA)	3,5	11,5	-7,3		
Resto	-31,9	.	.		
Saldo	-	-	-	-2.690	-1.268

Nota: la descomposición del valor de las importaciones de bienes en sus componentes de precios y cantidades, de los productos comprendidos en los usos económicos (bienes de capital, piezas y accesorios para bienes de capital, bienes de consumo durables y vehículos y automotores de pasajeros) se efectúa con índices de precios de los principales socios comerciales. Las series mensuales de los Índices de precios y cantidades de comercio exterior (base 2004=100) se encuentran en: <https://www.indec.gov.ar/indec/web/Nivel4-Tema-3-2-41>.

Fuente: INDEC, Dirección Nacional de Estadísticas del Sector Externo y Cuentas Internacionales.

⁴ Ver metodología *Índices de precios y cantidades del comercio exterior*, punto 6: https://www.indec.gov.ar/ftp/cuadros/economia/metodologia_preciosycantidades.pdf

2.3 Zonas y países seleccionados

2.3.1 Análisis de zonas económicas y países seleccionados. Primeros cinco meses de 2023

Cuadro 24. Balanza comercial, por zonas económicas y países seleccionados. Variación porcentual respecto a igual período del año anterior. Primeros cinco meses de 2023

Zonas económicas y países seleccionados	Primeros cinco meses				
	Exportación ^e		Importación [*]		Saldo [*]
	Millones de dólares	Var. %	Millones de dólares	Var. %	Millones de dólares
Total	28.000	-22,1	30.690	-6,3	-2.690
Mercosur	6.046	5,8	9.698	26,3	-3.651
Brasil	4.818	5,0	7.581	21,1	-2.763
Resto de ALADI	4.342	-0,1	1.182	-20,9	3.160
Chile	1.993	-11,7	327	-6,6	1.666
Perú	1.226	20,3	94	-15,3	1.133
USMCA	2.897	-13,7	4.273	-7,6	-1.376
Estados Unidos	2.261	-15,2	3.475	-5,5	-1.214
Unión Europea	2.828	-39,5	4.482	-1,3	-1.654
Alemania	292	-15,9	1.187	3,8	-895
Países Bajos	672	-61,3	318	-8,9	354
China	2.239	1,4	5.374	-24,1	-3.135
India	1.256	-39,8	673	-5,2	583
ASEAN	2.250	-35,0	1.860	1,7	390
Viet Nam	739	-44,6	672	0,1	67
Indonesia	609	-42,7	124	-23,5	485
Medio Oriente	1.108	-41,3	424	-68,0	684
Magreb y Egipto	1.186	-45,3	282	-44,3	903
SACU	103	-59,3	73	-3,9	30
Oceanía	233	-37,5	157	-32,9	76
Resto del mundo	3.511	-35,1	2.213	-15,9	1.298

Nota: los totales incluyen zonas francas y territorios asociados.

Fuente: INDEC, Dirección Nacional de Estadísticas del Sector Externo y Cuentas Internacionales.

Mercosur

En los cinco meses transcurridos de 2023, el intercambio con esta zona registró un déficit de 3.651 millones de dólares y fue el de mayor magnitud. Las exportaciones sumaron 6.046 millones de dólares; aumentaron 329 millones de dólares respecto de igual período de 2022. Las importaciones fueron de 9.698 millones de dólares, con un incremento de 2.017 millones de dólares (26,3%). El comercio con el Mercosur concentró 21,6% de las exportaciones argentinas totales y 31,6% de las importaciones. Dentro del bloque destacó la participación de Brasil, que con 4.818 millones de dólares absorbió el 79,7% de las exportaciones a la región (17,2% de las exportaciones totales) y proveyó el 78,2% de las importaciones provenientes del Mercosur (24,7% de las importaciones argentinas).

Unión Europea

El comercio con este bloque arrojó un saldo negativo de 1.654 millones de dólares; fue el tercero en importancia luego de los registrados con China y el Mercosur. Las exportaciones sumaron 2.828 millones de dólares, una disminución de 39,5% (-1.849 millones de dólares) con respecto al mismo período del año anterior. Las importaciones fueron de 4.482 millones de dólares y se redujeron 58 millones de dólares. Esta región concentró el 10,1% de las exportaciones argentinas totales y el 14,6% de las importaciones. En el comercio con la Unión Europea destacan Alemania y Países Bajos (incluye el puerto de Rotterdam, tránsito hacia otros países), que recibieron en conjunto el 34,1% de las exportaciones nacionales a la región y proveyeron el 33,6% de las importaciones recibidas desde el bloque.

USMCA

El intercambio comercial con USMCA tuvo un déficit de 1.376 millones de dólares. Las exportaciones sumaron 2.897 millones de dólares, con una disminución de 461 millones de dólares respecto a igual período de 2022. Las importaciones fueron de 4.273 millones de dólares y disminuyeron 7,6% (-352 millones de dólares). El comercio con USMCA equivalió a 10,3% del total de las exportaciones y 13,9% de las importaciones argentinas. Estados Unidos se destacó en el intercambio con USMCA al concentrar respectivamente el 78,0% y el 81,3% de las exportaciones e importaciones argentinas en el comercio con el bloque.

China

Con este país el intercambio comercial registró un saldo negativo de 3.135 millones de dólares. Se trató del segundo en importancia después del registrado con el Mercosur. Las exportaciones alcanzaron 2.239 millones de dólares, con una suba de 1,4% (30 millones de dólares) con respecto al mismo período de 2022. Las importaciones sumaron 5.374 millones de dólares y disminuyeron 1.710 millones de dólares (-24,1%). El intercambio con China representó 8,0% de las exportaciones y 17,5% de las importaciones argentinas totales.

Cuadro 25. Exportaciones por grandes rubros, según zonas económicas y países seleccionados. Primeros cinco meses de 2022 y 2023

Zonas económicas y países seleccionados	Grandes rubros														
	Total			Productos primarios (PP)			Manufacturas de origen agropecuario (MOA)			Manufacturas de origen industrial (MOI)			Combustibles y energía (CyE)		
	2023 ^e	2022 [*]	Var.	2023 ^e	2022 [*]	Var.	2023 ^e	2022 [*]	Var.	2023 ^e	2022 [*]	Var.	2023 ^e	2022 [*]	Var.
	Millones de dólares		%	Millones de dólares		%	Millones de dólares		%	Millones de dólares		%	Millones de dólares		%
Total	28.000	35.945	-22,1	5.979	10.207	-41,4	10.382	13.599	-23,7	8.406	8.905	-5,6	3.233	3.234	0,0
Mercosur	6.046	5.717	5,8	764	1.081	-29,3	1.080	866	24,7	3.424	3.267	4,8	779	503	54,9
Brasil	4.818	4.587	5,0	656	993	-33,9	726	594	22,2	2.850	2.653	7,4	585	347	68,6
Resto de ALADI	4.342	4.345	-0,1	804	1.260	-36,2	1.260	1.318	-4,4	1.461	1.280	14,1	818	487	68,0
Chile	1.993	2.257	-11,7	224	440	-49,1	568	708	-19,8	624	648	-3,7	576	461	24,9
Perú	1.226	1.019	20,3	356	515	-30,9	364	260	40,0	321	238	34,9	185	5	///
USMCA	2.897	3.358	-13,7	340	446	-23,8	572	630	-9,2	1.251	1.324	-5,5	735	958	-23,3
Estados Unidos	2.261	2.665	-15,2	298	340	-12,4	402	460	-12,6	836	920	-9,1	724	946	-23,5
Unión Europea	2.828	4.677	-39,5	623	812	-23,3	1.450	2.189	-33,8	615	1.458	-57,8	139	217	-35,9
Alemania	292	347	-15,9	s	s	s	149	174	-14,4	80	101	-20,8	s	s	s
Países Bajos	672	1.737	-61,3	183	192	-4,7	189	277	-31,8	222	1.147	-80,6	79	121	-34,7
China	2.239	2.209	1,4	998	876	13,9	1.017	1.180	-13,8	154	137	12,4	71	17	317,6
India	1.256	2.088	-39,8	18	s	s	1.106	1.826	-39,4	123	219	-43,8	10	s	s
ASEAN	2.250	3.460	-35,0	761	1.588	-52,1	1.356	1.828	-25,8	49	35	40,0	84	8	950,0
Viet Nam	739	1.333	-44,6	279	661	-57,8	452	661	-31,6	5	10	-50,0	2	0	386,9
Indonesia	609	1.063	-42,7	120	482	-75,1	449	567	-20,8	20	s	s	20	s	s
Medio Oriente	1.108	1.886	-41,3	363	498	-27,1	552	946	-41,6	98	s	s	95	s	s
Magreb y Egipto	1.186	2.168	-45,3	658	1.421	-53,7	490	704	-30,4	33	s	s	5	s	s
SACU	103	253	-59,3	s	106	s	62	95	-34,7	29	51	-43,1	s	-	s
Oceanía	233	373	-37,5	s	s	s	199	298	-33,2	22	58	-62,1	s	s	s
Resto del mundo	3.511	5.411	-35,1	634	2.087	-69,6	1.240	1.719	-27,9	1.147	983	16,7	490	621	-21,1

Nota: los totales incluyen zonas francas y territorios asociados.

Fuente: INDEC, Dirección Nacional de Estadísticas del Sector Externo y Cuentas Internacionales.

Cuadro 26.

Importaciones por usos económicos, según zonas económicas y países seleccionados.
Primeros cinco meses de 2022 y 2023

Zonas económicas y países seleccionados	Usos económicos											
	Total			Bienes de capital (BK)			Bienes intermedios (BI)			Combustibles y lubricantes (Cyl)		
	2023*	2022*	Var.	2023*	2022*	Var.	2023*	2022*	Var.	2023*	2022*	Var.
	Millones de dólares			Millones de dólares			Millones de dólares			Millones de dólares		
Total	30.690	32.737	-6,3	4.510	5.184	-13,0	11.995	12.314	-2,6	3.455	4.656	-25,8
Mercosur	9.698	7.681	26,3	716	808	-11,4	5.545	4.002	38,6	503	357	40,9
Brasil	7.581	6.259	21,1	678	766	-11,5	3.803	2.877	32,2	303	225	34,7
Resto de ALADI	1.182	1.494	-20,9	26	21	23,8	451	462	-2,4	370	651	-43,2
Chile	327	350	-6,6	17	16	6,3	209	204	2,5	1	0	///
Perú	94	111	-15,3	1	3	-66,7	70	86	-18,6	-	0	-100,0
USMCA	4.273	4.625	-7,6	638	644	-0,9	1.441	1.804	-20,1	1.148	1.200	-4,3
Estados Unidos	3.475	3.676	-5,5	433	388	11,6	1.235	1.461	-15,5	1.147	1.198	-4,3
Unión Europea	4.482	4.540	-1,3	886	756	17,2	1.508	1.622	-7,0	351	534	-34,3
Alemania	1.187	1.143	3,8	257	212	21,2	436	388	12,4	10	10	-
Países Bajos	318	349	-8,9	31	23	34,8	49	62	-21,0	190	233	-18,5
China	5.374	7.084	-24,1	1.572	2.238	-29,8	1.618	2.281	-29,1	1	2	-50,0
India	673	710	-5,2	59	67	-11,9	288	337	-14,5	188	146	28,8
ASEAN	1.860	1.829	1,7	238	266	-10,5	236	272	-13,2	78	2	///
Viet Nam	672	671	0,1	55	69	-20,3	35	38	-7,9	-	-	-
Indonesia	124	162	-23,5	8	12	-33,3	31	62	-50,0	0	0	187,5
Medio Oriente	424	1.327	-68,0	17	19	-10,5	56	118	-52,5	311	1.166	-73,3
Magreb y Egipto	282	506	-44,3	4	5	-20,0	117	253	-53,8	87	170	-48,8
SACU	73	76	-3,9	12	3	300,0	30	45	-33,3	-	-	-
Oceania	157	234	-32,9	7	5	40,0	97	101	-4,0	48	123	-61,0
Resto del mundo	2.213	2.630	-15,9	336	351	-4,3	609	1.017	-40,1	371	306	21,2

Zonas económicas y países seleccionados	Usos económicos											
	Piezas y accesorios para bienes de capital (PyA)			Bienes de consumo (BC)			Vehículos automotores de pasajeros (VA)			Resto		
	2023*	2022*	Var.	2023*	2022*	Var.	2023*	2022*	Var.	2023*	2022*	Var.
	Millones de dólares			Millones de dólares			Millones de dólares			Millones de dólares		
Total	6.435	5.943	8,3	3.315	3.601	-7,9	796	769	3,5	184	270	-31,9
Mercosur	1.623	1.260	28,8	652	650	0,3	659	604	9,1	0	1	-100,0
Brasil	1.562	1.207	29,4	575	580	-0,9	659	604	9,1	0	1	-46,7
Resto de ALADI	21	22	-4,5	310	336	-7,7	4	2	100,0	0	0	5,3
Chile	13	17	-23,5	86	113	-23,9	-	-	-	0	0	-9,0
Perú	3	2	50,0	21	20	5,0	-	-	-	0	0	68,2
USMCA	625	565	10,6	373	369	1,1	47	43	9,3	1	1	-
Estados Unidos	388	375	3,5	262	250	4,8	8	4	100,0	1	1	-
Unión Europea	1.054	881	19,6	643	713	-9,8	39	32	21,9	1	2	-50,0
Alemania	305	308	-1,0	161	217	-25,8	17	8	112,5	0	0	27,7
Países Bajos	11	8	37,5	36	24	50,0	1	0	53,8	0	0	6,6
China	1.390	1.550	-10,3	763	973	-21,6	29	40	-27,5	0	0	-5,8
India	81	61	32,8	51	70	-27,1	6	29	-79,3	0	0	-38,7
ASEAN	1.023	1.035	-1,2	285	254	12,2	-	-	-	0	0	195,4
Viet Nam	475	492	-3,5	106	72	47,2	-	-	-	0	0	193,7
Indonesia	26	36	-27,8	58	52	11,5	-	-	-	0	0	171,3
Medio Oriente	22	12	83,3	19	14	35,7	-	-	-	0	0	-96,0
Magreb y Egipto	67	70	-4,3	7	8	-12,5	-	-	-	0	0	13,8
SACU	30	25	20,0	1	1	-	0	0	-47,8	0	0	///
Oceania	2	2	-	3	4	-25,0	-	-	-	0	0	22,4
Resto del mundo	496	460	7,8	208	210	-1,0	11	20	-45,0	181	266	-32,0

Nota: los totales incluyen zonas francas y territorios asociados.

Fuente: INDEC, Dirección Nacional de Estadísticas del Sector Externo y Cuentas Internacionales.

Cuadro 27.

Exportaciones de los principales socios comerciales por grandes rubros. Primeros cinco meses de 2023

Rubros	Total exportación		Brasil		Estados Unidos		China	
	Millones de dólares	Variación porcentual 2023°/2022*	Millones de dólares	Variación porcentual 2023°/2022*	Millones de dólares	Variación porcentual 2023°/2022*	Millones de dólares	Variación porcentual 2023°/2022*
Total	28.000	-22,1	4.818	5,0	2.261	-15,2	2.239	1,4
Productos primarios (PP)	5.979	-41,4	656	-33,9	298	-12,4	998	13,9
Animales vivos	13	-23,5	0	-45,7	3	-50,0	s	s
Pescados y mariscos sin elaborar	596	3,7	3	50,0	71	-17,4	145	126,6
Miel	83	-24,5	-	-	56	-11,1	-	-
Hortalizas y legumbres sin elaborar	235	-15,5	88	-19,3	9	-50,0	1	-83,3
Frutas frescas	216	-14,3	50	25,0	51	-7,3	1	-50,0
Cereales	3.677	-54,0	488	-39,8	32	-52,2	500	-27,3
Semillas y frutos oleaginosos	857	37,1	6	14,5	72	75,6	303	244,3
Tabaco sin elaborar	80	-16,7	6	-33,3	2	s	s	s
Lanas sucias	12	-25,0	-	-	-	-	10	-23,1
Fibras de algodón	4	-94,9	-	-100,0	-	-	-	-100,0
Minerales metalíferos, escorias y cenizas	143	27,7	-	-	-	-	7	16,7
Resto de productos primarios	64	12,3	15	7,1	3	-25,0	4	-20,0
Manufacturas de origen agropecuario (MOA)	10.382	-23,7	726	22,2	402	-12,6	1.017	-13,8
Carnes y sus preparados	1.383	-18,7	25	-26,5	45	-19,6	801	-20,3
Pescados y mariscos elaborados	101	2,0	29	-6,5	13	-7,1	0	-100,0
Productos lácteos	497	-9,8	222	161,2	1	-66,7	14	s
Otros productos de origen animal	19	-17,4	2	38,7	0	-35,9	1	0,0
Frutas secas o procesadas	33	-2,9	13	1,2	11	10,0	-	-
Café, té, yerba mate y especias	69	-2,8	1	69,0	25	-3,8	0	75,3
Productos de molinería y sus preparaciones	391	-1,0	193	3,2	5	25,0	0	99,5
Grasas y aceites	2.698	-30,9	37	2,8	74	111,4	106	55,9
Azúcar, cacao y artículos de confitería	82	-19,6	15	-2,4	14	-17,6	0	-66,0
Preparados de hortalizas, legumbres y frutas	308	-2,2	105	-2,8	52	-14,8	2	2,1
Bebidas, líquidos alcohólicos y vinagre	311	-17,3	35	9,4	79	-26,9	6	-25,0
Residuos y desperdicios de la industria alimenticia	3.991	-26,7	6	20,0	17	-22,7	11	22,2
Extractos curtientes y tintóreos	99	-10,8	23	1,4	16	-52,9	8	60,0
Pieles y cueros	176	-9,3	4	8,3	6	-40,0	59	25,5
Lanas elaboradas	42	-23,6	0	-37,7	0	-70,1	1	-66,7
Resto de MOA	184	-17,9	15	-11,8	44	-26,7	7	43,4
Manufacturas de origen industrial (MOI)	8.406	-5,6	2.850	7,4	836	-9,1	154	12,4
Productos químicos y conexos	1.676	-36,9	217	-14,6	88	-11,1	134	21,8
Materias plásticas y sus manufacturas	339	-30,8	182	-28,3	8	-42,9	2	-7,1
Caucho y sus manufacturas	73	-21,5	37	-30,2	20	-16,7	0	251,0
Manufacturas de cuero, marroquinería, etcétera	10	-16,7	0	56,0	2	-50,0	0	6,5
Papel, cartón, impresos y publicaciones	145	-28,9	40	8,1	3	-25,0	12	-40,0
Textiles y confecciones	38	-37,7	19	-42,4	1	-66,7	-	-
Calzado y sus partes componentes	4	-20,0	0	784,0	1	78,4	0	100,0
Manufacturas de piedra, yeso, vidrio, etcétera	65	-3,0	21	61,5	1	-50,0	0	-92,2
Piedras, metales preciosos y sus manufacturas; monedas	1.046	-12,5	0	-82,0	262	-24,1	0	-100,0
Metales comunes y sus manufacturas	925	14,8	117	-10,7	345	3,0	3	50,0
Máquinas y aparatos, material eléctrico	649	13,1	279	7,3	73	17,7	3	50,0
Material de transporte terrestre	3.219	24,6	1.925	19,6	14	133,3	0	-95,2
Vehículos de navegación aérea, marítima y fluvial	107	181,6	s	s	3	-25,0	-	-
Resto de MOI	112	-5,1	s	s	14	-22,2	0	69,9
Combustibles y energía (CyE)	3.233	0,0	585	68,6	724	-23,5	71	317,6
Petróleo crudo	1.337	-8,8	350	316,7	510	-37,8	21	100,0
Carburantes	942	-4,9	47	34,3	152	141,3	5	s
Grasas y aceites lubricantes	29	-35,6	5	66,7	-	-100,0	s	-100,0
Gas de petróleo, otros hidrocarburos gaseosos y energía eléctrica	750	27,3	166	-23,1	-	-	-	-
Resto de combustibles	175	22,4	17	88,9	62	29,2	s	s

Fuente: INDEC, Dirección Nacional de Estadísticas del Sector Externo y Cuentas Internacionales.

Cuadro 28. Importaciones de los principales socios comerciales por usos económicos, grandes categorías económicas y agregados especiales. Primeros cinco meses de 2023

Usos económicos, grandes categorías económicas y agregados especiales	Total importación		Brasil		Estados Unidos		China	
	Millones de dólares	Variación porcentual 2023*/2022*	Millones de dólares	Variación porcentual 2023*/2022*	Millones de dólares	Variación porcentual 2023*/2022*	Millones de dólares	Variación porcentual 2023*/2022*
Total general	30.690	-6,3	7.581	21,1	3.475	-5,5	5.374	-24,1
Bienes de capital (BK)	4.510	-13,0	678	-11,5	433	11,6	1.572	-29,8
Bienes de capital, excluidos equipos de transporte	3.627	-4,2	429	-10,1	361	9,7	1.301	-15,7
Computadoras y teléfonos	410	-52,2	1	59,2	38	137,5	239	-64,2
Equipos de transporte industriales	473	-12,2	248	-14,2	34	-20,9	32	14,3
Bienes intermedios (BI)	11.995	-2,6	3.803	32,2	1.235	-15,5	1.618	-29,1
Alimentos y bebidas básicos fundamentalmente para la industria	2.605	148,8	936	817,6	5	-28,6	0	175,8
Alimentos y bebidas elaborados fundamentalmente para la industria	131	-33,5	59	11,3	4	-1,3	1	-50,0
Suministros industriales básicos no especificados en otras partidas	511	-12,2	313	-6,6	29	-12,1	12	-45,5
Suministros industriales elaborado no especificados en otras partidas	8.180	-14,7	2.488	4,8	1.084	-3,0	1.585	-27,8
Medicamentos	568	-36,5	7	-46,2	114	-61,9	19	-69,8
Combustibles y lubricantes (CyL)	3.455	-25,8	303	34,7	1.147	-4,3	1	-50,0
Combustibles y lubricantes básicos	492	-38,3	0	175,6	108	77,0	-	100,0
Combustibles y lubricantes elaborados	2.963	-23,2	303	34,7	1.039	-8,6	1	-50,0
Piezas y accesorios para bienes de capital (PyA)	6.435	8,3	1.562	29,4	388	3,5	1.390	-10,3
Piezas y accesorios para bienes de capital	2.194	6,1	253	25,2	244	5,2	713	0,6
Partes y piezas para computadoras y teléfonos	872	-12,2	0	-19,8	2	-1,5	417	-17,6
Piezas y accesorios para equipos de transporte	3.370	16,9	1.309	30,2	142	0,7	260	-22,4
Bienes de consumo (BC)	3.315	-7,9	575	-0,9	262	4,8	763	-21,6
Alimentos y bebidas básicos fundamentalmente para el hogar	274	-5,5	34	-17,1	3	-25,0	4	19,6
Alimentos y bebidas elaborados fundamentalmente para el hogar	400	-16,0	141	-19,9	24	20,0	12	-20,0
Equipos de transporte no industriales	213	-18,4	16	23,1	18	28,6	113	-29,4
Artículos de consumo duraderos no especificados en otra partida	283	-17,7	22	0,0	20	-20,0	113	-33,5
Artículos de consumo semiduraderos no especificados en otra partida	910	-3,0	162	-1,2	25	-10,7	401	-11,9
Artículos de consumo no duraderos no especificados en otra partida	710	-1,1	178	26,2	96	37,1	93	-37,6
Medicamentos	525	-8,5	23	-1,4	76	-12,6	26	23,8
Vehículos automotores de pasajeros (VA)	796	3,5	659	9,1	8	100,1	29	-27,5
Resto	184	-31,9	0	-46,7	1	-7,6	0	-5,8

Fuente: INDEC, Dirección Nacional de Estadísticas del Sector Externo y Cuentas Internacionales.

3. Series de tiempo

Contenido

	Pág.
3.1 Exportaciones desestacionalizadas y tendencia-ciclo	41
Cuadro 29. Exportaciones argentinas. Series original, desestacionalizada y tendencia-ciclo. Mayo 2022-mayo 2023	41
3.2 Importaciones desestacionalizadas y tendencia-ciclo	42
Cuadro 30. Importaciones argentinas. Series original, desestacionalizada y tendencia-ciclo. Mayo 2022-mayo 2023	42

3.1 Exportaciones desestacionalizadas y tendencia-ciclo

En términos desestacionalizados, las exportaciones de mayo se redujeron 4,3% con respecto al mes anterior. Por su parte, la tendencia-ciclo descendió 1,9% en relación con abril de 2023.

Cuadro 29. Exportaciones argentinas. Series original, desestacionalizada y tendencia-ciclo. Mayo 2022-mayo 2023

Período	Serie original	Serie desestacionalizada	Tendencia-ciclo	Variación serie original con respecto a igual período del año anterior	Variación desestacionalizada con respecto al mes anterior	Variación tendencia-ciclo con respecto al mes anterior	
Millones de dólares							
%							
2022	Mayo	8.254	7.574	7.605	21,2	-5,6	0,3
	Junio	8.433	7.851	7.571	20,3	3,7	-0,4
	Julio	7.805	7.297	7.488	7,6	-7,1	-1,1
	Agosto	7.541	6.799	7.367	-6,9	-6,8	-1,6
	Septiembre	7.518	7.036	7.218	-0,7	3,5	-2,0
	Octubre	7.962	7.609	7.044	16,0	8,1	-2,4
	Noviembre	7.122	7.279	6.844	15,0	-4,3	-2,8
	Diciembre	6.119	6.511	6.620	-7,1	-10,5	-3,3
2023	Enero	4.925	5.985	6.381	-11,2	-8,1	-3,6
	Febrero	5.239	6.322	6.145	-18,8	5,6	-3,7
	Marzo	5.735	5.887	5.933	-22,0	-6,9	-3,4
	Abril	5.898	5.813	5.766	-29,3	-1,2	-2,8
	Mayo	6.203	5.563	5.656	-24,8	-4,3	-1,9

Nota: los cuadros con las series mensuales desestacionalizadas y tendencia-ciclo se encuentran disponibles en www.indec.gov.ar/ftp/cuadros/economia/ica_anexo_cuadros_21_06_23.xls.

Fuente: INDEC, Dirección Nacional de Estadísticas del Sector Externo y Cuentas Internacionales.

Gráfico 9. Serie desestacionalizada y tendencia-ciclo de las exportaciones. Mayo 2013-mayo 2023

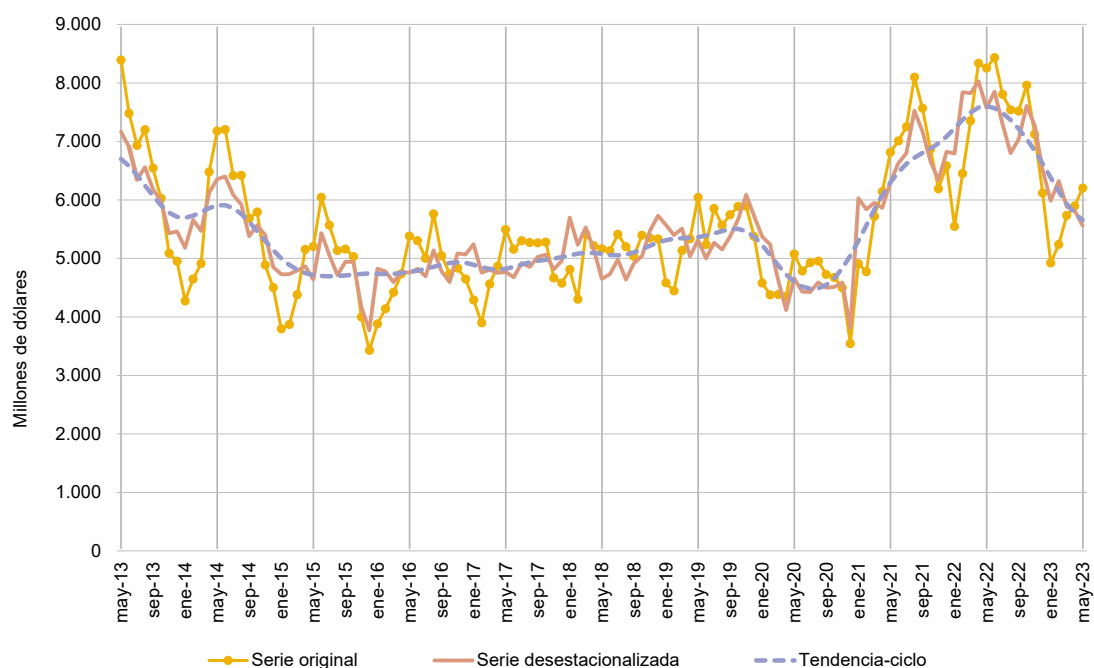

Fuente: INDEC, Dirección Nacional de Estadísticas del Sector Externo y Cuentas Internacionales.

3.2 Importaciones desestacionalizadas y tendencia-ciclo

En términos desestacionalizados las importaciones de mayo se redujeron 1,4% con respecto al mes anterior. Por su parte, la tendencia-ciclo registró un aumento de 1,1% en comparación con abril de 2023.

Cuadro 30. Importaciones argentinas. Serie original, desestacionalizada y tendencia-ciclo. Mayo 2022-mayo 2023

Período	Serie original	Serie desestacionalizada	Tendencia-ciclo	Variación serie original con respecto a igual período del año anterior	Variación desestacionalizada con respecto al mes anterior	Variación tendencia-ciclo con respecto al mes anterior
Millones de dólares				%		
2022	Mayo	7.886	7.231	7.046	53,4	1,0
	Junio	8.664	7.517	7.026	46,6	4,0
	Julio	8.289	7.664	6.940	45,0	2,0
	Agosto	7.837	6.784	6.803	36,2	-11,5
	Septiembre	7.137	6.562	6.641	21,3	-3,3
	Octubre	6.079	6.129	6.484	15,9	-6,6
	Noviembre	5.762	6.165	6.353	-0,1	0,6
	Diciembre	5.017	6.098	6.266	-19,3	-1,1
2023	Enero	5.368	6.246	6.225	2,2	2,4
	Febrero	5.029	6.205	6.226	-10,7	-0,7
	Marzo	6.845	6.747	6.258	-3,4	8,7
	Abril	6.091	6.584	6.312	-11,5	-2,4
	Mayo	7.357	6.489	6.379	-6,7	-1,4

Nota: los cuadros con las series mensuales desestacionalizadas y tendencia-ciclo se encuentran disponibles en www.indec.gov.ar/ftp/cuadros/economia/ica_anexo_cuadros_21_06_23.xls.

Fuente: INDEC, Dirección Nacional de Estadísticas del Sector Externo y Cuentas Internacionales.

Gráfico 10. Serie desestacionalizada y tendencia-ciclo de las importaciones. Mayo 2013-mayo 2023

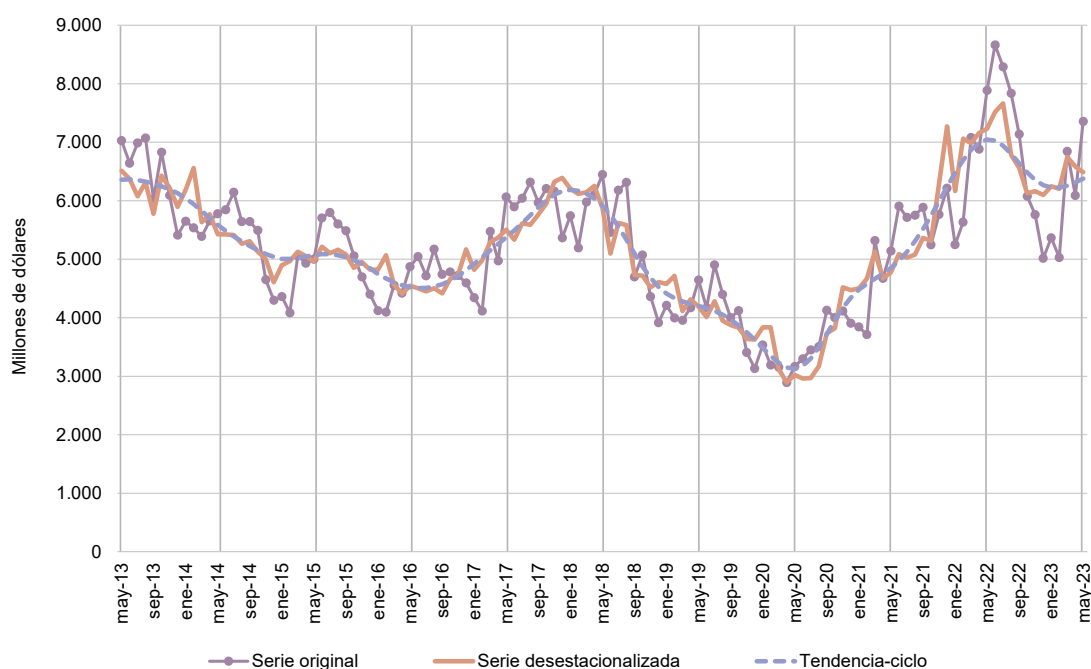

Fuente: INDEC, Dirección Nacional de Estadísticas del Sector Externo y Cuentas Internacionales.

4. Secciones especiales

Contenido

	Pág.
4.1 Exportaciones netas de productos relacionados con la soja. Mayo y primeros cinco meses de 2023	43
Cuadro 31. Exportaciones netas de los principales productos de la soja. Variaciones absolutas y relativas. Mayo y primeros cinco meses de 2023	43
4.2 Exportaciones netas del sector automotriz. Mayo y primeros cinco meses de 2023	45
Cuadro 32. Exportaciones netas del sector automotriz, según grupos de productos. Variaciones absolutas y relativas. Mayo y primeros cinco meses de 2023	45

4.1 Exportaciones netas de productos relacionados con la soja. Mayo y primeros cinco meses de 2023

En mayo de 2023, las exportaciones netas (exportaciones menos importaciones) de los principales productos derivados del cultivo de la soja y sus subproductos alcanzaron el valor de 1.160 millones de dólares, 44,9% inferior a las registradas en igual mes del año anterior (-946 millones de dólares).

Las exportaciones sumaron 1.880 millones de dólares y descendieron 24,5% en términos interanuales (-610 millones de dólares). Este resultado fue producto de un descenso tanto de precios como de cantidades, de 15,4% y 10,7%, respectivamente.

En relación con las cantidades, descendieron las de biodiésel y sus mezclas⁵; aceite de soja refinado en envases <= a 5 l (-18,3%); harina y pellets de la extracción del aceite de soja (-16,1%); y de aceite de soja en bruto, incluso desgomado (-14,2%), a la vez que aumentaron las de porotos de soja, excluidos para siembra (156,5%).

En cuanto a los precios, descendieron los de aceites de soja en bruto (-36,2%); biodiésel y sus mezclas⁶; aceite de soja refinado, envases <= a 5 l (-23,6%); y de porotos de soja, excluidos para siembra (-5,7%), mientras que aumentaron los de harina y pellets de la extracción del aceite de soja (0,3%).

Las importaciones fueron de 719 millones de dólares, 336 millones de dólares superiores a las registradas en igual período del año anterior. Las importaciones de porotos de soja se realizaron bajo el régimen de importaciones temporarias con el objetivo de ser industrializadas y provinieron de Brasil (58,0%), Paraguay (34,6%) y Bolivia (7,4%). Además, se registraron importaciones inferiores a un millón de dólares de harina y pellets de la extracción del aceite de soja originarias de Brasil.

Cuadro 31. Exportaciones netas de los principales productos de la soja. Variaciones absolutas y relativas. Mayo y primeros cinco meses de 2023

Principales productos de la soja	Mayo				Primeros cinco meses			
	2023*	2022*	Diferencia absoluta	Variación porcentual	2023*	2022*	Diferencia absoluta	Variación porcentual
	Millones de dólares		%		Millones de dólares		%	
Exportaciones netas	1.160	2.107	-946	-44,9	3.600	8.162	-4.563	-55,9
Exportación	1.880	2.490	-610	-24,5	6.146	9.211	-3.065	-33,3
12019000 Porotos de soja, incluso quebrantados, excluidos para siembra	308	127	181	142,0	345	139	206	147,8
15071000 Aceite de soja en bruto, incluso desgomado	472	862	-390	-45,3	1.857	2.867	-1.010	-35,2
15079011 Aceite de soja refinado, en envases <= a 5 l	24	39	-15	-37,6	118	119	0	-0,2
23040010 Harina y pellets de de la extracción del aceite de soja	1.052	1.250	-198	-15,9	3.580	4.989	-1.409	-28,2
Resto (!)	24	212	-188	-88,8	246	1.097	-851	-77,6
Importación	719	383	336	87,8	2.547	1.049	1.498	142,9
12019000 Porotos de soja, incluso quebrantados, excluidos para siembra	719	351	369	105,2	2.529	981	1.548	157,7
15071000 Aceite de soja en bruto, incluso desgomado	-	32	-32	-100,0	-	67	-67	-100,0
23040010 Harina y pellets de de la extracción del aceite de soja	0	0	0	-59,2	18	0	17	100,0

(!) Incluye aceite de soja refinado (NCM: 15079019) y aceite de soja n.c.o.p. (NCM: 15079090) y biodiésel y sus mezclas, sin aceites de petróleo o de mineral bituminoso (NCM: 38260000) que se unificaron por aplicación del secreto estadístico.

Nota: las bases de datos históricas de soja y supproductos, mensuales y acumuladas según país, en dólares y kilos, se encuentran disponibles para su descarga en el Sistema de Consulta de Comercio Exterior de Bienes:

https://comex.indec.gob.ar/?_ga=2.85762393.1346510258.1611573056-1509903781.1592436568#/database.

Fuente: INDEC, Dirección Nacional de Estadísticas del Sector Externo y Cuentas Internacionales.

⁵ No se presenta el dato en virtud de dar cumplimiento con el secreto estadístico.

⁶ No se presenta el dato en virtud de dar cumplimiento con el secreto estadístico.

En el siguiente gráfico se presenta la evolución mensual de la variación interanual de las exportaciones netas, en términos de precios y cantidades, y su correspondiente saldo, en millones de dólares.

Gráfico 11. Variación interanual de las exportaciones netas de los principales productos de la soja en términos de precios y cantidades, en millones de dólares. Enero 2020-mayo 2023

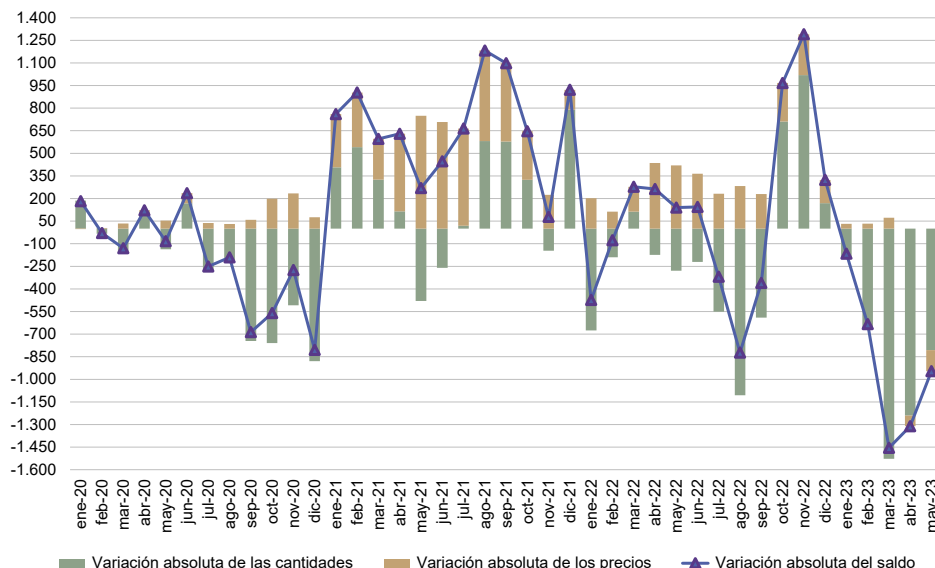

Fuente: INDEC, Dirección Nacional de Estadísticas del Sector Externo y Cuentas Internacionales.

En los primeros cinco meses de 2023, las exportaciones netas de los principales productos derivados del cultivo de la soja y sus subproductos alcanzaron el valor de 3.600 millones de dólares, 4.563 millones de dólares inferior (55,9%) a las registradas en el mismo período del año anterior.

Las exportaciones de los principales productos relacionados con la soja y sus subproductos totalizaron 6.146 millones de dólares, con una baja de 33,3% en términos interanuales (-3.065 millones de dólares), como resultado de un descenso en las cantidades y en los precios, de 27,3% y 8,4%, respectivamente.

Respecto a las cantidades, descendieron las de biodiésel y sus mezclas (-82,2%); harina y pellets de la extracción del aceite de soja (-31,4%); y de aceite de soja en bruto, incluso desgomado (-14,0%), mientras que aumentaron las de porotos de soja, excluidos para siembra (152,8%); y de aceite de soja refinado, en envases <= a 5 l (11,1%).

En relación con los precios, descendieron los de aceite de soja en bruto, incluso desgomado (-24,8%); aceite de soja refinado, en envases <= a 5 l (-10,5%); biodiésel y sus mezclas (-10,3%); y de porotos de soja, excluido para siembra (-2,4%). Por el contrario, aumentaron los precios de la harina y pellets de la extracción del aceite de soja (4,5%).

Por su parte, las importaciones de porotos de soja, excluidos para siembra, fueron de 2.529 millones de dólares, con un aumento de 1.548 millones de dólares en comparación con igual período del año anterior.

4.2

Exportaciones netas del sector automotriz. Mayo y primeros cinco meses de 2023

Las exportaciones netas (exportaciones menos importaciones) del sector automotriz fueron deficitarias en 430 millones de dólares en mayo, en tanto que en igual mes del año anterior arrojaron un saldo negativo de 276 millones de dólares. El aumento del déficit se debió a que la diferencia absoluta interanual de las exportaciones (88 millones de dólares) fue inferior a la de las importaciones (241 millones de dólares).

En el mes bajo análisis, las exportaciones netas de los vehículos para transporte de mercancías y para transporte de personas registraron un superávit de 341 millones de dólares y de 5 millones de dólares, respectivamente, mientras que las autopartes exhibieron un déficit de 776 millones de dólares.

Cuadro 32. Exportaciones netas del sector automotriz, según grupos de productos. Variaciones absolutas y relativas. Mayo y primeros cinco meses de 2023

Grupos de productos	Mayo				Primeros cinco meses			
	2023*	2022*	Diferencia absoluta	Variación porcentual	2023*	2022*	Diferencia absoluta	Variación porcentual
	Millones de dólares		%		Millones de dólares		%	
Exportaciones netas	-430	-276	-154	-55,8	-1.491	-1.432	-59	-4,1
Vehículos para transporte de personas	5	49	-44	-89,8	235	111	124	111,7
Vehículos para transporte de mercancías	341	313	28	8,9	1.696	1.181	515	43,6
Chasis, partes y neumáticos	-776	-637	-139	-21,8	-3.422	-2.724	-698	-25,6
Exportación	793	705	88	12,5	3.509	2.896	613	21,2
Vehículos para transporte de personas	270	226	44	19,5	1.054	899	155	17,2
Vehículos para transporte de mercancías	417	366	51	13,9	1.948	1.481	467	31,5
Chasis, partes y neumáticos	106	114	-8	-7,0	508	517	-9	-1,7
Importación	1.222	981	241	24,6	5.000	4.329	671	15,5
Vehículos para transporte de personas	265	177	88	49,7	819	788	31	3,9
Vehículos para transporte de mercancías	76	53	23	43,4	252	300	-48	-16,0
Chasis, partes y neumáticos	882	751	131	17,4	3.930	3.241	689	21,3

Nota: el grupo de productos se conformó en función del complejo automotriz, el cual está constituido por los vehículos para el transporte de mercancías y personas; los tractores y volquetes automotores concebidos para utilizarlos fuera de la red vial; y las denominadas autopartes.

Entre las autopartes se destacan motores y sus partes; cajas de cambio; aparatos receptores de radiodifusión; dínamos, alternadores, bujías, faros y otros componentes del sistema eléctrico del automóvil; y neumáticos. Para este grupo de productos se consideraron las importaciones y exportaciones realizadas por las empresas clasificadas en la rama 29 –fabricación de vehículos automotores, remolques y semirremolques– del Clasificador Nacional de Actividades Económicas 2010 (ClnAE), de acuerdo con el Censo Nacional Económico 2020-2021.

Fuente: INDEC, Dirección Nacional de Estadísticas del Sector Externo y Cuentas Internacionales.

En lo que respecta a los primeros cinco meses del año, este sector registró un déficit de 1.491 millones de dólares, mientras que en igual período de 2022 las exportaciones netas fueron deficitarias en 1.432 millones de dólares. El saldo comercial acumulado fue producto del déficit registrado en las autopartes (-3.422 millones de dólares), parcialmente compensado por el superávit que presentaron los grupos vehículos para transporte de mercancías (1.696 millones de dólares) y vehículos para transporte de personas (111 millones de dólares).

Nota metodológica

- En el informe técnico *Intercambio comercial argentino (ICA)* suelen realizarse modificaciones a las cifras de los meses anteriores, especialmente en los valores de exportación. Estas modificaciones obedecen a múltiples razones: el valor informado se construye, fundamentalmente, sobre la base de operaciones realizadas y perfeccionadas desde el punto de vista documental y, en el caso de existir un porcentaje de operaciones pendiente al momento de brindar la información, su valor debe ser estimado. Asimismo, hay operaciones que han sido oficializadas por un valor, se efectivizan por un valor inferior y se demora la carga del posembarque (documento en donde se consigna el valor definitivo). Finalmente, la aplicación de regímenes tales como el de precios revisables (petróleo), con ajuste de precios en función de la calidad (concentrado de minerales), como así también las operaciones en consignación, permiten a los exportadores modificar los valores declarados en el momento de la exportación en plazos que van de los 60 a los 180 días posteriores al embarque.
- De acuerdo con la Resolución General 2108 de la AFIP, los exportadores de minerales tienen la opción de modificar el valor de sus transacciones en virtud de las variaciones en la cantidad y en la ley del mineral constatadas por el comprador. Esta opción puede ser ejercida dentro de los seis meses de embarque, con posibilidades de prorrogar este plazo por otros seis meses.
- Admisión temporal es el régimen aduanero que permite recibir en un territorio aduanero, con suspensión total o parcial de los derechos y los impuestos a la importación, ciertas mercancías importadas para un propósito específico y con intenciones de ser reexportadas dentro de un plazo determinado, sin que hubieran sufrido una modificación, excepto su depreciación normal debida al uso que se hubiera hecho de ellas (Convenio de Kyoto Revisado, Anexo Específico G/cap. 1/ E1).
- Por lo general, no se realizan modificaciones en las cifras de importación, salvo las practicadas a fin de cada año por la recuperación por parte de los importadores de mercaderías que hubieran sido enviadas previamente a rezago y registradas como tales.
- Al respecto de la valoración, las exportaciones se refieren a precios FOB (libre a bordo), en el puerto o lugar de embarque de las mercaderías; y las importaciones, a precios CIF, que incluyen el valor FOB más el flete y el seguro (excluidos los derechos de importación).
Ver: https://www.indec.gob.ar/ftp/cuadros/economia/metodologia_comex.pdf
- Las variaciones porcentuales de precios y cantidades de las exportaciones e importaciones del período analizado se construyeron sobre la base de un índice de precios mensual del tipo Paasche con base 2004=100. Los índices de precios del tipo Paasche se construyen considerando las cantidades del período de cálculo, razón por la cual son sensibles a los cambios en la composición del comercio exterior.

Para poder conciliar los índices de precios y cantidades trimestrales con los mensuales al final de cada trimestre se aplican técnicas de *benchmarking* en cada nivel de dichos índices. Para esto se utiliza el método de Fernández. Este se usa cuando se cuenta con un indicador mensual relacionado. En este caso la serie mensual conciliada con la serie trimestral publicada se obtiene como solución del siguiente problema:

$$\min_{y, \beta} \sum_{t=1}^{3N} (y_t - \beta x_t)^2 \quad \text{sujeto a} \quad \frac{1}{3} \sum_{t=1}^3 y_t = Y_1, \dots, \frac{1}{3} \sum_{t=3N-2}^{3N} y_t = Y_N$$

Donde x_t con $t=1, \dots, 3N$ es el indicador mensual relacionado y β es un coeficiente que permite un buen ajuste. De esta ecuación se desprende que β es el estimador de mínimos cuadrados en un modelo lineal que relaciona la serie trimestral Y_T con el indicador relacionado trimestralizado X_T , es decir, $Y_T = \beta X_T + U_T$.

Las series temporales pueden descomponerse básicamente en 3 componentes: la tendencia-ciclo (T-C), la irregularidad (I) y la estacionalidad (S). La componente estacional (S) tiene un comportamiento cuasi estable para cada mes o cada trimestre del año.

Los métodos de ajuste estacional identifican y eliminan los factores relacionados con la composición del calendario que son sistemáticos a lo largo de la historia de las series; es decir, los patrones típicos predecibles de cada mes o trimestre. Por ejemplo, los debidos a factores climáticos, a los feriados móviles como la Pascua, y a la composición de los días de la semana para cada mes.

Entonces, las series desestacionalizadas solo conservan las otras dos componentes: la tendencia-ciclo (T-C) y la irregular (I). La componente irregular contiene los efectos de eventos imprevisibles y no sistemáticos, tales como los producidos por una inundación, una parada técnica imprevista, una huelga, etc. Siempre está presente en las series desestacionalizadas e introduce una variabilidad que podría oscurecer la interpretación del fenómeno subyacente en el corto plazo. Es por eso que, en todas sus publicaciones, el INDEC presenta las series desestacionalizadas en conjunto con las estimaciones de la tendencia-ciclo, lo cual permite interpretar de forma integral el comportamiento de las series y detectar rápidamente los puntos de giro cíclicos que indican el inicio de períodos de expansión o contracción. Por este motivo, en períodos de mucha inestabilidad, como el que se registró debido a la pandemia de coronavirus, resulta conveniente analizar la evolución de la tendencia-ciclo en conjunto con la serie desestacionalizada para tener un mejor diagnóstico del corto plazo.

Para los modelos de desestacionalización utilizados se supone que la relación entre las componentes inobservables (esencialmente, la tendencia-ciclo, la estacional y la irregular) se puede modelar en forma aditiva, multiplicativa o, a lo sumo, mixta.

Por otra parte, cuando se ajustan estacionalmente series que resultan del agregado de otras, como es el caso de las series de exportaciones e importaciones, hay dos formas posibles de realizar el ajuste: método directo o método indirecto. El método directo consiste en ajustar estacionalmente la serie de datos agregados. En cambio, el método indirecto primero ajusta cada serie en forma independiente y luego calcula la serie agregada como un promedio ponderado de las series ajustadas. En particular para el nivel general de exportaciones e importaciones, se utiliza el método de descomposición directa para el ajuste estacional.

Las componentes del modelo utilizado y la serie desestacionalizada se estiman con el módulo X-11 del programa X-13ARIMA-SEATS, que estima la estacionalidad por medio de promedios móviles aplicados en forma iterativa. En particular, la estimación de la tendencia-ciclo se realiza por el método H13 modificado⁷, que consiste en un posprocesamiento de la serie desestacionalizada.

Las opciones para este posprocesamiento son:

1. Extensión con un año de pronósticos de la serie desestacionalizada corregida por valores extremos utilizando el modelo $(0\ 1\ 1) (0\ 0\ 1)_{12}$.
2. Corrección más estricta de valores extremos.
3. Estimación de la tendencia utilizando el filtro Henderson de 13 términos.

Por las características propias del método X-11, los factores estimados sufren modificaciones cada vez que se incorpora un nuevo dato a la serie original y esto puede producir revisiones de los valores ya publicados. Normalmente, para el ajuste estacional, se aplica el método semiconcurrente, o sea, las opciones se revisan una vez al año y se fijan por un año calendario hasta la siguiente revisión de las opciones.

Por otra parte, la serie desestacionalizada se obtiene dividiendo la serie original por los factores estacionales que difieren mes a mes y año a año; y, opcionalmente, por factores combinados de Pascua y variación por días laborales (efecto calendario) que también cambian mes a mes y año a año. Por esta razón, debido a las no linealidades involucradas, no es recomendable forzar que los totales de la serie desestacionalizada sumen igual que la serie original, ya que podría afectar la calidad del ajuste estacional, especialmente cuando el patrón estacional no es estable (*X-13ARIMA-SEATS Reference Manual*, versión 1.1, p. 102).

⁷ Dagum, E. B. (1996). "A new method to reduce unwanted ripples and revisions in trend-cycle estimates from X-11-ARIMA". *Survey Methodology*, 22, pp. 77-83.

Las principales características del ajuste estacional en comercio exterior con los datos a enero de 2023 son:

Diagnósticos	Exportaciones	Importaciones
Transformación	log	log
Modo de descomposición	Multiplicativo	Multiplicativo
Modelo ARIMA	(1 1 1)(0 1 1)	(0 1 1)(0 1 1)
Ajusta Pascua	Sí	Sí
Ajusta año bisiesto	No	No
Ajusta variación por días de actividad	Sí	Sí
Ajusta <i>outliers</i>	Sí	Sí
Filtro estacional final	3x9	3x5

Nota aclaratoria sobre el ajuste estacional y tendencia-ciclo

A partir del informe de junio de 2021, se adoptó una política de publicación para las series desestacionalizadas y tendencia-ciclo que puso a disposición de las personas usuarias las series definitivas de los totales de exportaciones e importaciones para el período enero 1996-diciembre 2016.

Motivó esta decisión la conveniencia de brindarle a la persona usuaria la posibilidad de disponer de largas series temporales ajustadas estacionalmente y que, además, sean más estables, con el fin de mitigar mediante esta política de publicación la inestabilidad propia del método X-11.

A partir de abril de 2023, las cifras desestacionalizadas y tendencia-ciclo se presentan de forma definitiva hasta diciembre de 2016. Ver: <https://www.indec.gob.ar/indec/web/Nivel4-Tema-3-2-40>.

En cada nuevo informe de *Intercambio Comercial Argentino* se actualizarán las cifras que correspondan a partir de enero de 2017.

5.2

Conformación de las zonas económicas

Mercado Común del Sur (Mercosur): Argentina, Brasil, Paraguay, Uruguay, Venezuela y zonas francas.

Chile: Chile y sus zonas francas.

Resto de la Asociación Latinoamericana de Integración (Resto de ALADI): Bolivia, Colombia, Cuba, Ecuador, Perú y zonas francas.

Sistema de la Integración Centroamericana (SICA): Belice, Costa Rica, El Salvador, Guatemala, Honduras, Nicaragua, Panamá, República Dominicana y zonas francas.

USMCA:⁸ Canadá, Estados Unidos (incluye Puerto Rico y territorios vinculados en América y Oceanía) y México.

Unión Europea (UE):⁹ Alemania, Austria, Bélgica, Bulgaria, Chipre, Croacia, Dinamarca, Eslovaquia, Eslovenia, España (incluye Islas Canarias), Estonia, Finlandia, Francia, Grecia, Hungría, Irlanda, Italia, Letonia, Lituania, Luxemburgo, Malta, Países Bajos, Polonia, Portugal, República Checa, Rumania y Suecia.

Reino Unido: Reino Unido –incluye Irlanda del Norte–.

Asociación de las Naciones del Sudeste Asiático (ASEAN): Brunei, Camboya, Filipinas, Indonesia, Laos, Malasia, Myanmar, Singapur, Tailandia y Viet Nam.

China: incluye Hong Kong y Macao.

Comunidad de Estados Independientes (CEI): Armenia, Belarús, Kazajstán, Kirguistán, Moldova, Rusia, Tayikistán, Turkmenistán y Uzbekistán.

Medio Oriente: Arabia Saudita, Bahrein, Emiratos Árabes Unidos, Irán, Iraq, Israel, Jordania, Kuwait, Líbano, Omán, Qatar, Yemen, Siria y Palestina.

Egipto y la Unión del Magreb Árabe: Argelia, Egipto, Libia, Marruecos, Mauritania y Túnez.

Unión Aduanera del Sur de África (SACU): Botswana, Eswatini (Swazilandia), Lesotho, Namibia y Sudáfrica.

Oceanía: Australia, Fiji, Islas Marianas Septentrionales, Islas Marshall, Islas Salomón, Kiribati, Estados Federados de Micronesia, Nauru, Nueva Zelandia, Palau, Papua Nueva Guinea, Samoa, territorios vinculados a Australia, territorios vinculados a Francia, territorio británico (Islas Pitcairn), territorios vinculados a Nueva Zelandia, Tonga, Tuvalu y Vanuatu.

⁸ El USMCA, en vigencia desde el 1 de julio de 2020, reemplaza el NAFTA.

⁹ Desde febrero de 2020, la Unión Europea quedó conformada con un total de 27 países.

5.3

Información complementaria sobre la base usuario

El valor de las exportaciones de mayo de 2023 se estimó en forma provisoria, debido a que 11,9% de la documentación aduanera oficializada durante este mes se encuentra aún pendiente. Esto significa que, al momento del cierre del presente informe, no fue cumplida ni anulada.

Cifras de comercio exterior. Exportaciones en millones de dólares, porcentaje de documentación pendiente y totales de la base usuario de exportación e importación. Años 2020-2022 y enero-mayo de 2023

Período	Exportaciones	Documentación pendiente de exportación	Base usuario (*)	
			Exportaciones	Importaciones
	Millones de dólares	%	Millones de dólares	
2020 Total anual	54.884	0,2	54.884	42.356
2021 Total anual	77.934	0,5	77.934	63.184
2022 Total anual	88.446	2,0	88.446	81.523
2023 Enero	4.925	0,3	4.925	5.368
Febrero	5.239	0,3	5.239	5.029
Marzo	5.735	0,6	5.735	6.846
Abril	5.898	1,6	5.898	6.091
Mayo	6.203	11,9	6.174	7.357

(*) La información sobre la base usuario se encuentra disponible en el Sistema de Consulta del Comercio Exterior de bienes en: <https://www.indec.gob.ar/indec/web/Nivel4-Tema-3-2-124>.

Nota: los datos de la base usuario se presentan protegidos de acuerdo con la normativa vigente sobre secreto estadístico y protección de datos individuales (art. 10° de la Ley 17.622; título VI del Decreto 3.110/70; art. 1° de la Disposición 176/99, entre otros).

El Sistema de Consulta del Comercio Exterior de Bienes proporciona cifras actualizadas en forma continua que sirven como instrumento para la toma de decisiones y el análisis del intercambio comercial entre los países. Se puede consultar información por tipo de comercio (exportación o importación), buscar uno o más productos de acuerdo con la Nomenclatura Común del Mercosur (NCM) y filtrar los resultados por año, período (mensual o anual) y país de destino de las exportaciones u origen de las importaciones. También tiene la opción de descargar la base completa para cada uno de los años disponibles (2002-2020).

Debido al nuevo marco normativo impartido por la Administración Federal de Ingresos Públicos (AFIP), Disposición 302/18, el Sistema de Consulta de Comercio Exterior de Bienes del INDEC permite consultar importaciones a nivel de producto, según la NCM y el país de origen.

A partir de marzo de 2018, el Sistema de Consulta del Comercio Exterior de Bienes permite realizar consultas a nivel de exportaciones de uno o más productos, según la NCM, entre la Argentina y un país de destino seleccionado, siempre y cuando no se vulnere la normativa de secreto estadístico.

En www.indec.gob.ar se encuentran disponibles los cuadros correspondientes al *INDEC Informa*, cap. 3.1, "Sector Externo".

Fuente: INDEC, Dirección Nacional de Estadísticas del Sector Externo y Cuentas Internacionales.