

Comercio exterior
Vol. 7, n° 13



Intercambio comercial argentino

Cifras estimadas de julio de 2023



Informes técnicos. Vol. 7, nº 169

ISSN 2545-6636

Comercio exterior. Vol. 7, nº 13

Intercambio comercial argentino

Cifras estimadas de julio de 2023

ISSN 2545-6644

Instituto Nacional de Estadística y Censos (INDEC)

Queda hecho el depósito que fija la Ley 11.723

Dirección: Marco Lavagna

Dirección Técnica: Pedro Ignacio Lines

Dirección de Gestión: Santiago Tettamanti

Dirección General de Difusión y Comunicación: María Silvina Viazzi

Coordinación de Producción Gráfica y Editorial: Marcelo Costanzo

Este informe técnico fue producido por los equipos de trabajo de:

Dirección Nacional de Estadísticas del Sector Externo y Cuentas Internacionales

Silvia Alejandra Amiel

Dirección de Estadísticas del Comercio Exterior

María Inés Dalton



Esta publicación utiliza una licencia Creative Commons.
Se permite su reproducción con atribución de la fuente.

Buenos Aires, agosto de 2023

Signos convencionales:

* Dato provisorio

e Dato estimado por extrapolación, proyección

i Dato estimado por imputación

u Dato de calidad inferior al estándar

- Cero absoluto

. Dato no registrado

... Dato no disponible a la fecha de presentación de los resultados

/// Dato que no corresponde presentar

s Dato confidencial por aplicación de las reglas del secreto estadístico

Publicaciones del INDEC

Las publicaciones editadas por el Instituto Nacional de Estadística y Censos pueden ser consultadas en www.indec.gov.ar y en el Centro Estadístico de Servicios, ubicado en Av. Presidente Julio A. Roca 609 C1067ABB, Ciudad Autónoma de Buenos Aires, Argentina. El horario de atención al público es de 9:30 a 16:00.

También pueden solicitarse al teléfono (54-11) 5031-4632

Correo electrónico: ces@indec.gov.ar

Sitio web: www.indec.gov.ar

Twitter: [@INDECArgentina](https://twitter.com/INDECArgentina)

Facebook: [/INDECArgentina](https://www.facebook.com/INDECArgentina)

Instagram: [@indecargentina](https://www.instagram.com/indecargentina)

Spotify: [/INDECArgentina](https://open.spotify.com/track/INDECArgentina)

Calendario anual anticipado de informes:

<http://www.indec.gov.ar/indec/web/Calendario-Fecha-0>

Tabla de contenido Pág.

Resumen ejecutivo de julio y siete meses de 2023.	
Cifras estimadas.....	3
Síntesis de los resultados.....	10
1. Julio de 2023.....	11
1.1 Intercambio comercial por producto	11
1.2 Precios y cantidades	19
1.3 Zonas y países seleccionados	22
2. Acumulado de los siete meses de 2023	30
2.1 Intercambio comercial por producto	30
2.2 Precios y cantidades	35
2.3 Zonas y países seleccionados	36
3. Series de tiempo.....	41
3.1 Exportaciones desestacionalizadas y tendencia-ciclo	41
3.2 Importaciones desestacionalizadas y tendencia-ciclo	42
4. Secciones especiales.....	43
4.1 Exportaciones netas de productos relacionados con la soja	43
4.2 Exportaciones netas del sector automotriz	45
5. Nota metodológica	46

Enlaces

Los cuadros en formato excel del presente informe se encuentran en:

https://www.indec.gov.ar/ftp/cuadros/economia/ica_cuadros_22_08_23.xls

Para mayor detalle se puede acceder al Sistema de Consulta de Comercio Exterior de Bienes:

https://comex.indec.gov.ar/?_ga=2.230488479.227009370.1597868680-1509903781.1592436568#/

Pueden consultarse más detalles de las series que componen el ICA, desde enero 2022 hasta el período de referencia del presente informe, en los cuadros que se encuentran en formato digital, disponibles en: www.indec.gov.ar/ftp/cuadros/economia/ica_ane-xo_cuadros_22_08_23.xls

Aviso

La base de importación que se descarga del Sistema de Consultas de Bienes brinda información sobre los valores CIF y su apertura en FOB, Flete y Seguro.

Los archivos de origen provincial desde 2018 se podrán descargar del Sistema de Consulta de Comercio Exterior en la pestaña "Base de datos-Modalidad anual": https://comex.indec.gov.ar/?_ga=2.7136050.1840472550.1649680827-1597639766.1574437103#/database

A partir de abril de 2023, las cifras desestacionalizadas y tendencia-ciclo se presentan de forma definitiva hasta diciembre de 2016.



Intercambio comercial argentino

Cifras estimadas de julio y siete meses de 2023

Resumen ejecutivo



Exportaciones

Julio 2021-julio 2023

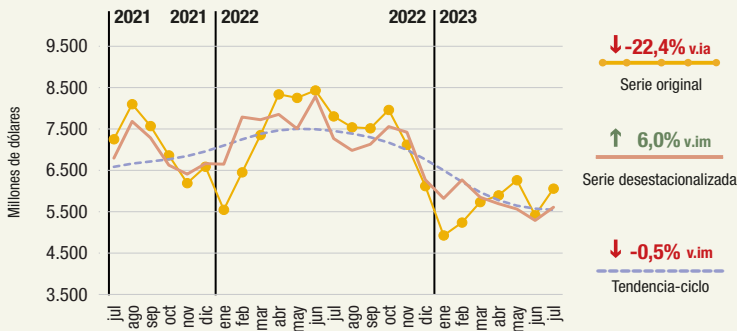

Importaciones

Julio 2021-julio 2023

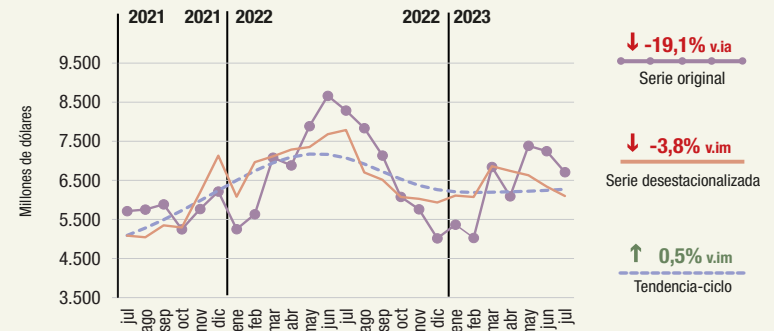

v.a.: variación interanual v.im: variación intermensual

Ver sección 3. Series de tiempo

Exportaciones, importaciones y saldo comercial, en millones de dólares. Enero 2013-julio 2023

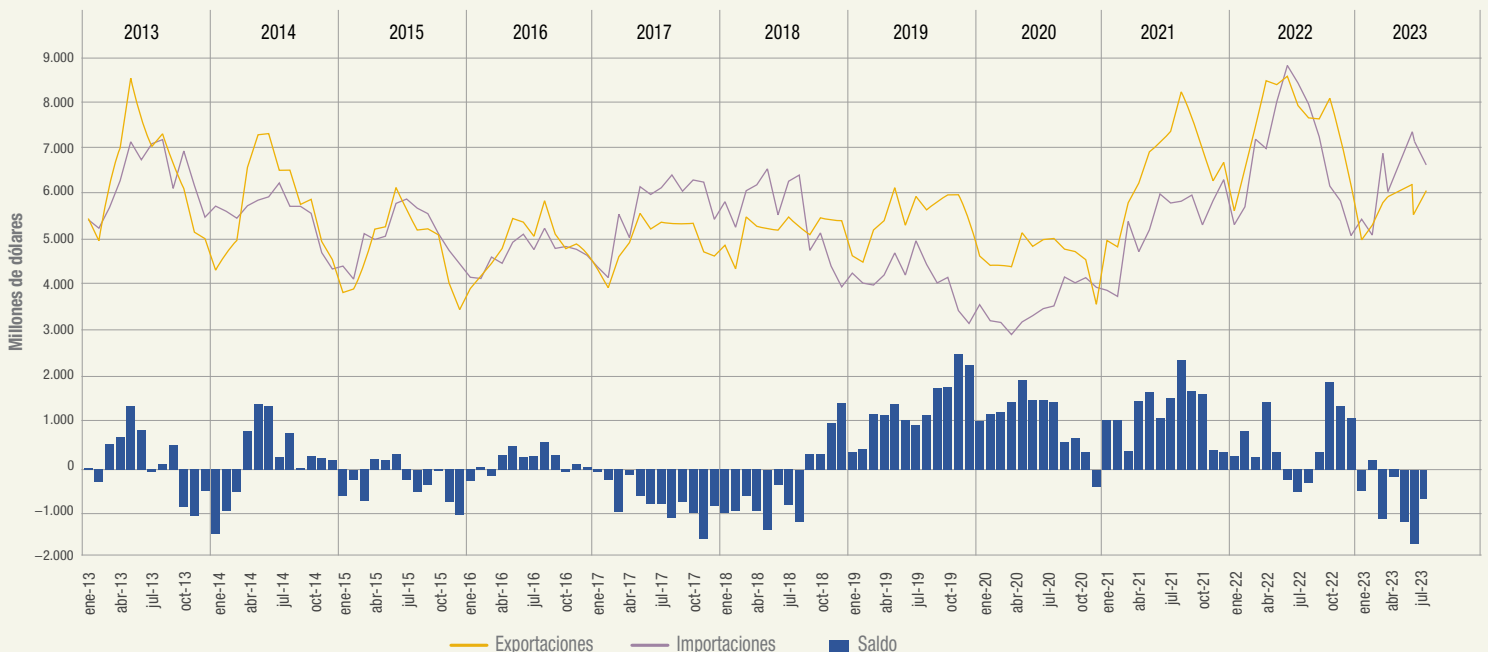

Ver Sistema de Consulta de Comercio Exterior de Bienes: <https://comex.indec.gov.ar/#/>

Fuente: INDEC, Dirección Nacional de Estadísticas del Sector Externo y Cuentas Internacionales.

Exportaciones por grandes rubros e importaciones por usos económicos.
En millones de dólares, participación y variación porcentual. Julio de 2023

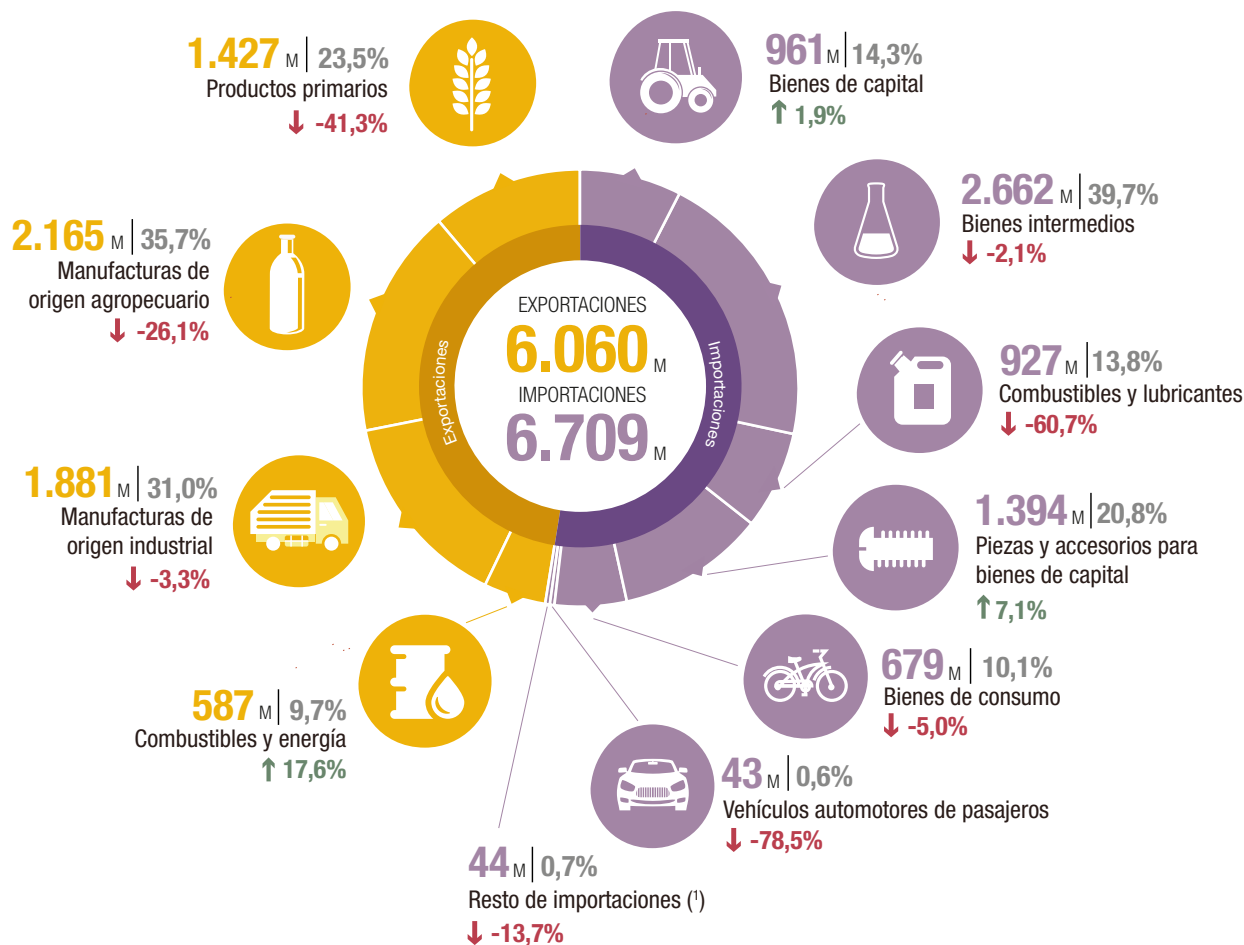

M: millones de dólares.

↑ ↓ : variación porcentual respecto a igual período del año anterior.

(!) Incluye bienes despachados mediante servicios postales (*courier*).

Ver cuadros 3 y 5

Principales socios comerciales, según intercambio comercial

País	Exportaciones	Importaciones	Saldo
Brasil	1.022 ↓ -10,0%	1.545 ↑ 4,7%	-523
China	449 ↓ -39,8%	1.320 ↓ -11,2%	-871
Unión Europea	667 ↓ -21,2%	882 ↓ -6,1%	-215
Estados Unidos	508 ↑ 19,5%	1.013 ↓ -37,9%	-505
Chile	462 ↑ 39,2%	69 ↑ 35,3%	393
Viet Nam	283 ↓ -18,2%	143 ↑ 110,3%	140
Paraguay	109 ↓ -50,2%	297 ↑ 60,5%	-188
India	212 ↓ -40,6%	108 ↓ -44,9%	104

Nota: los totales por país pueden diferir de los publicados en el Sistema de Consultas de Comercio Exterior de Bienes. La codificación de países utilizada en el ICA corresponde a país ampliado, mientras que en el Sistema se corresponde con la ISO 3166-1 alfa-2. Por ejemplo, para el Sistema, la definición de país China se corresponde con el código "CN", mientras que para el ICA, China está conformada por: "CN: China", "HK: Hong Kong" y "MO: Macao" (ver "Zonas económicas"). En el ICA las variaciones porcentuales se calculan de acuerdo con el formato publicado, millones de dólares. En el Sistema de Consultas se calculan con la cifra en dólares sin distinguir unidades.

Fuente: INDEC, Dirección Nacional de Estadísticas del Sector Externo y Cuentas Internacionales.

Cifras estimadas de los siete meses de 2023

Exportaciones **39.534** ↓ -24,2% Importaciones **44.676** ↓ -10,1% Saldo **-5.142**
 millones de dólares millones de dólares millones de dólares

Exportaciones, importaciones y saldo comercial, en millones de dólares. Años 2013-2023

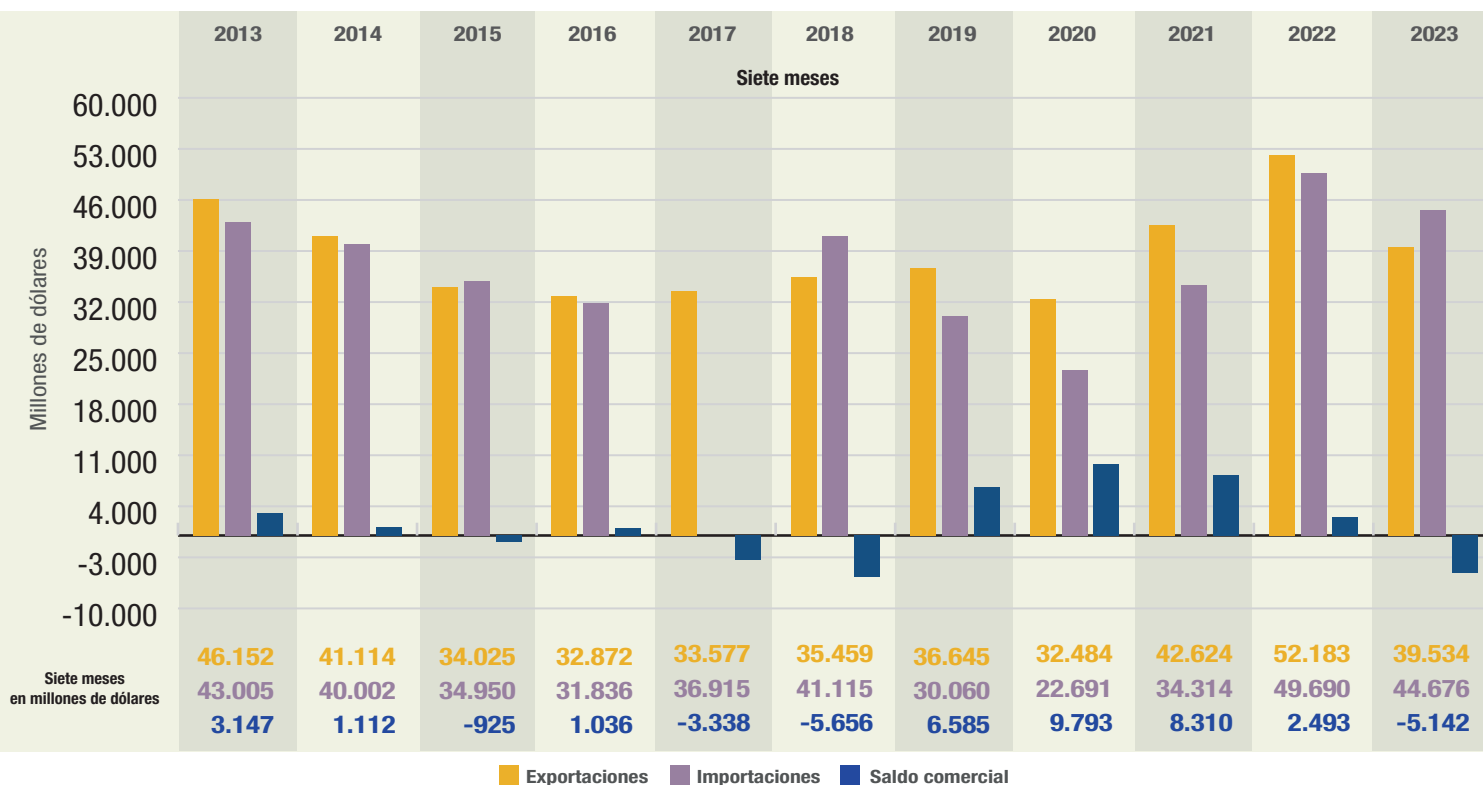

Ver Sistema de Consulta de Comercio Exterior de Bienes: <https://comex.indec.gov.ar/#/>

Exportaciones, por grandes rubros e importaciones, por usos económicos. En millones de dólares, participación y variación porcentual



Ver cuadros 3 y 5

Productos primarios (PP) | Manufacturas de origen agropecuario (MOA) | Manufacturas de origen industrial (MOI) | Combustibles y energía (CyE) |

Bienes de capital (BK) | Bienes intermedios (BI) | Combustibles y lubricantes (CyL) | Piezas y accesorios para bienes de capital (PyA) | Bienes de consumo (BC) | Vehículos automotores de pasajeros (VA)

↑ ↓: variación porcentual respecto a igual período del año anterior.

(*) Incluye bienes despachados mediante servicios postales (*courier*).

Fuente: INDEC, Dirección Nacional de Estadísticas del Sector Externo y Cuentas Internacionales.

Participación porcentual de los principales países de exportación e importación.
Siete meses de 2023

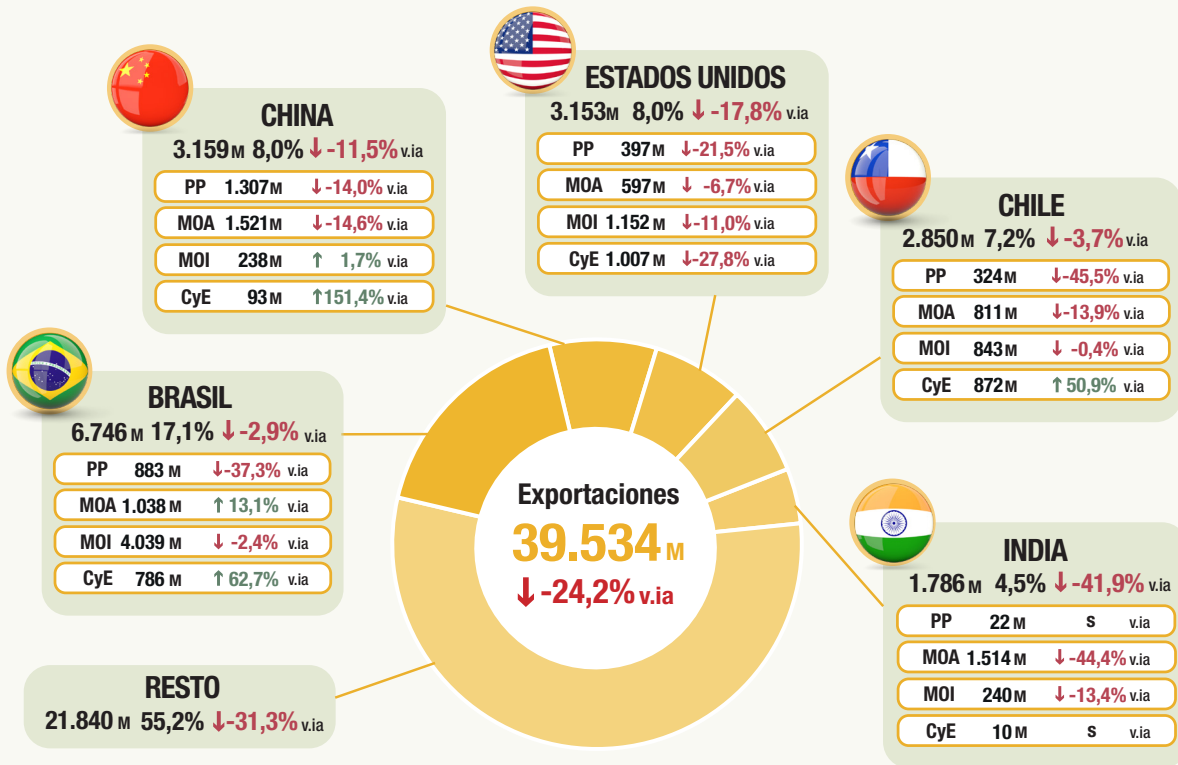

M: millones de dólares
v.ia: variación interanual

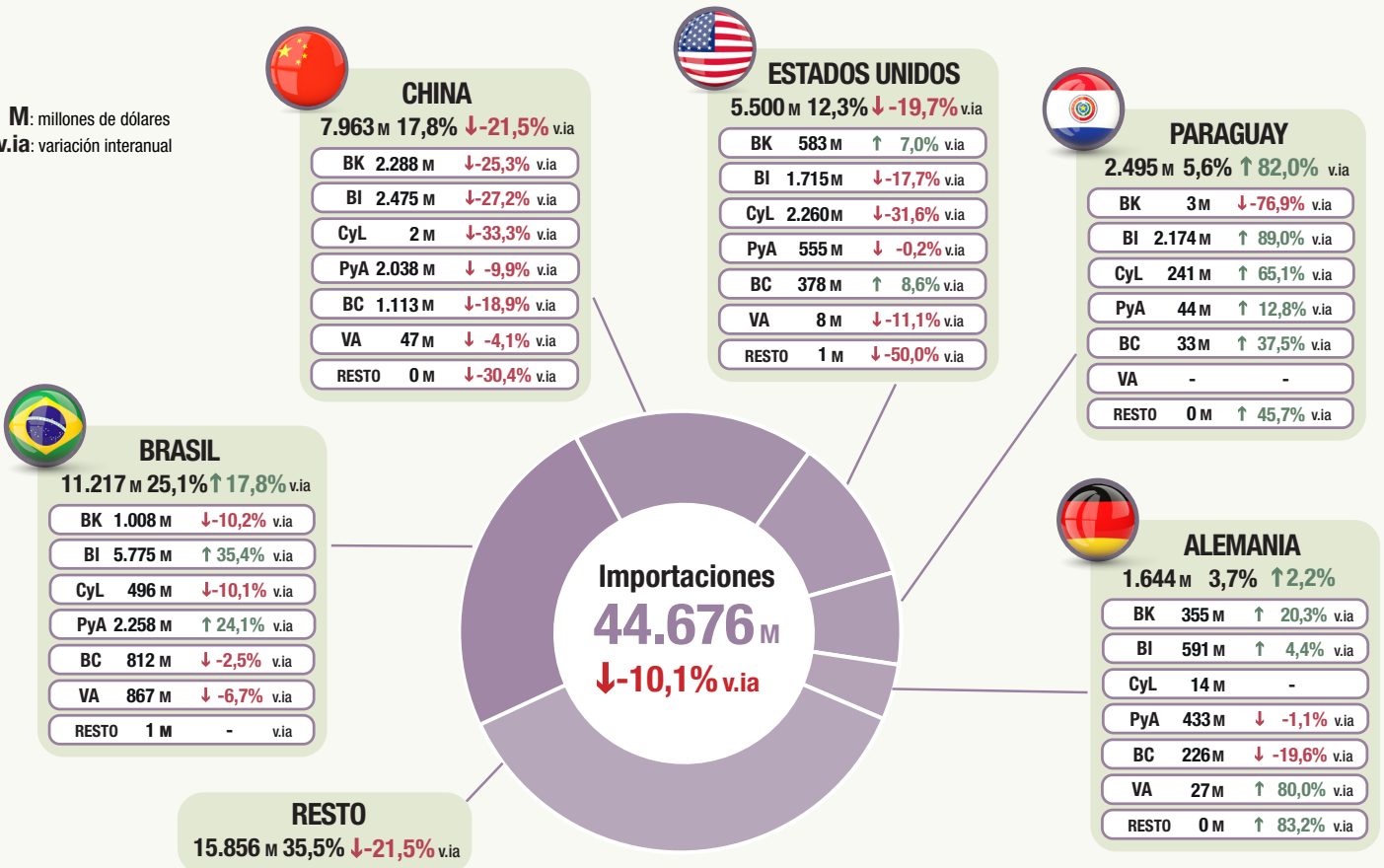

Productos primarios (PP) | Manufacturas de origen agropecuario (MOA) | Manufacturas de origen industrial (MOI) | Combustibles y energía (CyE) |

Bienes de capital (BK) | Bienes intermedios (BI) | Combustibles y lubricantes (CyL) | Piezas y accesorios para bienes de capital (PyA) | Bienes de consumo (BC) | Vehículos automotores de pasajeros (VA)

↑ ↓ : variación porcentual respecto a igual período del año anterior.

Fuente: INDEC, Dirección Nacional de Estadísticas del Sector Externo y Cuentas Internacionales.

Dinámica de los costos del flete internacional en las importaciones

Flete por tonelada importada
Enero 2020-julio 2023

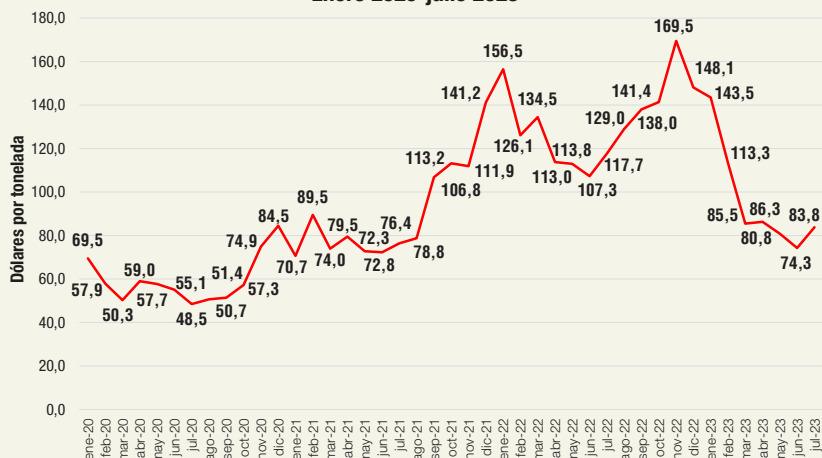

Desde diciembre de 2022, la evolución del costo del transporte internacional registró una tendencia decreciente sostenida que alcanzó, en julio de 2023, el nivel promedio de los primeros diez meses de 2021 (el alza del valor promedio del flete se observó a partir de octubre de 2021 y se mantuvo hasta noviembre de 2022, donde se registró el valor máximo, 169,5 dólares por tonelada). Este gráfico muestra la evolución del valor del flete por tonelada importada hasta julio de 2023 para las importaciones argentinas.

En julio de 2023, el valor unitario del flete internacional (dólares/tonelada) fue de 83,8 dólares por tonelada, 28,8% inferior al de igual período de 2022 (117,7 dólares por tonelada) y 9,7% superior al de julio de 2021 (76,4 dólares por tonelada).

Flete por tonelada importada, por principales zonas económicas
Enero 2020-julio 2023

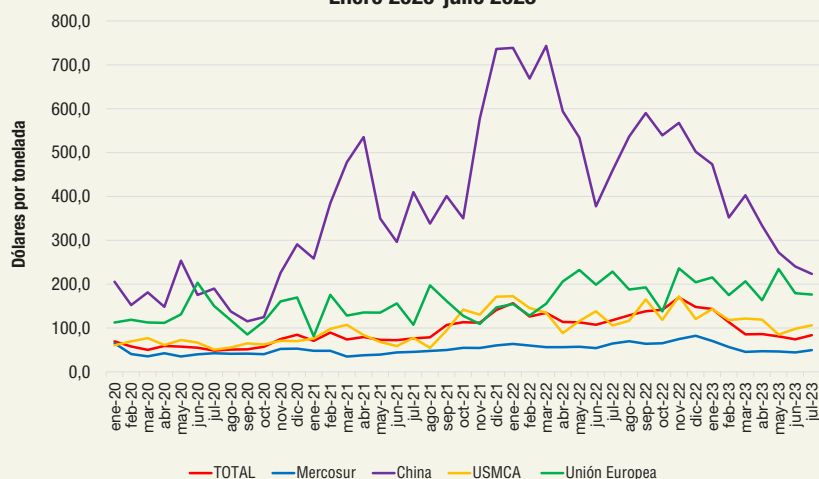

Los fletes provenientes de las zonas seleccionadas: China, UMSCA, Unión Europea y Mercosur en conjunto representaron el 79,4% del total. Respecto a China, el costo del flete disminuyó 51,3% con relación a julio del año anterior. En cuanto al valor FOB de las importaciones provenientes de China, cada 100 dólares se pagaron 5,3 dólares de flete en julio de 2023 y 8,4 dólares en julio de 2022.

En este mes, el flete de origen Mercosur alcanzó una participación de 25,7%, con una baja en el valor unitario de 23,5% respecto a julio de 2022. En relación con el valor FOB de las importaciones desde el Mercosur, cada 100 dólares se pagaron 5,0 dólares de flete; 4,2 dólares en julio de 2022; y 4,8 en el mismo mes de 2021.

Fletes de importación por principales zonas económicas, en porcentaje. Julio de 2023

	Var. % flete por tonelada importada de julio 2023		Part. % de la zona económica sobre el flete total			Relación flete/FOB * 100		
	Respecto a julio 2022	Respecto a julio 2021	Julio 2023	Julio 2022	Julio 2021	Julio 2023	Julio 2022	Julio 2021
	%		%			Dólares cada US\$100 FOB		
Total	-28,8	9,7	100,0	100,0	100,0	5,5	6,2	6,0
Total selección	-	-	79,4	72,8	70,1	5,6	6,1	5,8
Mercosur	-23,5	8,3	25,7	15,7	20,4	5,0	4,2	4,8
China	-51,3	-45,5	19,0	23,9	24,8	5,3	8,4	8,1
USMCA	0,1	36,9	24,5	23,4	13,7	8,0	6,7	6,3
UE	-22,9	64,1	10,2	9,9	11,2	4,2	5,3	4,4

Nota: incluye fletes asociados a importaciones, independientemente de quién presta el servicio. La clasificación por país se realizó con base en el origen de los bienes y no en su procedencia. La base de importación que se descarga del Sistema de Consultas de Bienes informa, además de los campos habituales, los valores FOB, flete y seguro para su análisis.

Fuente: INDEC, Dirección Nacional de Estadísticas del Sector Externo y Cuentas Internacionales.

Fletes de importación por principales zonas económicas, en millones de dólares y participación porcentual. Siete meses 2021-2023

Enero-Junio 2021

1.498 millones USD

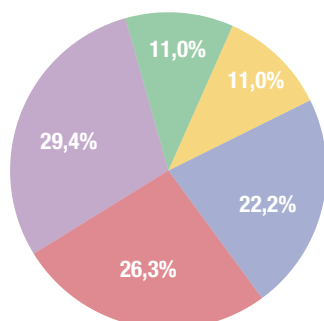

Enero-Junio 2022

2.508 millones USD

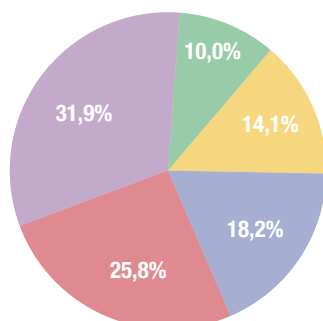

Enero-Junio 2023

1.936 millones USD

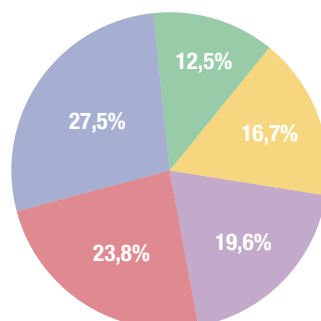

Fuente: INDEC, Dirección Nacional de Estadísticas del Sector Externo y Cuentas Internacionales.

R1. Principales indicadores de comercio exterior. Julio de 2023

Indicador	Unidad de medida	Exportación	Importación	Saldo	Intercambio
Balanza comercial					
Totales de julio de 2023	Millones de dólares	6.060	6.709	-649	12.769
Variación serie original respecto a julio de 2022	%	-22,4	-19,1		-20,7
Variación serie desestacionalizada respecto a junio de 2023	%	6,0	-3,8		
Variación tendencia-ciclo respecto a junio de 2023	%	-0,5	0,5		
Índices de precios y cantidades de comercio exterior respecto a julio de 2022					
Índices de precios	%	-11,0	-15,2		
Índices de cantidades	%	-12,7	-4,7		
Ganancia/pérdida de los términos del intercambio	Millones de dólares				331

Fuente: INDEC, Dirección Nacional de Estadísticas del Sector Externo y Cuentas Internacionales.

R2. Principales indicadores de comercio exterior. Siete meses de 2023

Indicador	Unidad de medida	Exportación	Importación	Saldo	Intercambio
Balanza comercial					
Totales acumulados de los siete meses	Millones de dólares	39.534	44.676	-5.142	84.210
Variación porcentual respecto a los siete meses de 2022	%	-24,2	-10,1		-17,3
Índices de precios y cantidades de comercio exterior respecto a los siete meses de 2022					
Índices de precios	%	-8,6	-5,9		
Índices de cantidades	%	-17,1	-4,5		
Ganancia/pérdida de los términos del intercambio	Millones de dólares				-1.282

Fuente: INDEC, Dirección Nacional de Estadísticas del Sector Externo y Cuentas Internacionales.

R3. Principales secciones de exportación e importación, según la Nomenclatura Común del Mercosur. Julio y siete meses de 2023

Sección	Exportación		Sección	Importación	
	Millones de dólares	Variación interanual		Millones de dólares	Variación interanual
Julio de 2023					
II-Productos del reino vegetal	1.279	-41,9	XVI-Máquinas, aparatos y material eléctrico; sus partes y accesorios	1.691	3,0
IV-Productos de las industrias alimentarias, bebidas y tabaco	1.120	-23,3	VI-Productos de industrias químicas o de las industrias conexas	1.131	-17,9
XVII-Material de transporte	766	-8,0	V-Productos minerales	973	-60,0
I-Animales vivos y productos del reino animal	600	-24,0	II-Productos del reino vegetal	653	112,0
V-Productos minerales	539	43,4	XVII-Material de transporte	606	-16,0
III-Grasas y aceites animales o vegetales	473	-36,1	XV-Metales comunes y sus manufacturas	404	-6,3
Siete meses de 2023					
II-Productos del reino vegetal	7.851	-42,6	XVI-Máquinas, aparatos y material eléctrico; sus partes y accesorios	11.140	-5,4
IV-Productos de las industrias alimentarias, bebidas y tabaco	7.152	-25,4	VI-Productos de industrias químicas o de las industrias conexas	6.820	-22,4
XVII-Material de transporte	4.644	10,1	V-Productos minerales	5.963	-38,8
V-Productos minerales	3.907	1,7	XVII-Material de transporte	4.852	4,9
III-Grasas y aceites animales o vegetales	3.798	-34,4	II-Productos del reino vegetal	4.560	106,1
I-Animales vivos y productos del reino animal	3.745	-17,5	XV-Metales comunes y sus manufacturas	2.931	-3,0

Nota: ver cuadros 2 y 18.

Fuente: INDEC, Dirección Nacional de Estadísticas del Sector Externo y Cuentas Internacionales.

R4. Principales países de exportación, importación y saldo comercial. Julio y siete meses de 2023

Exportación				Importación				Saldo	
País	Millones de dólares	Variación porcentual	Participación porcentual	País	Millones de dólares	Variación porcentual	Participación porcentual	País	Millones de dólares
Julio de 2023									
Total	6.060	-22,4	100,0	Total	6.709	-19,1	100,0	Total	-649
Brasil	1.022	-10,0	16,9	Brasil	1.545	4,7	23,0	China	-871
Estados Unidos	508	19,5	8,4	China	1.320	-11,2	19,7	Brasil	-523
Chile	462	39,2	7,6	Estados Unidos	1.013	-37,9	15,1	Estados Unidos	-505
China	449	-39,8	7,4	Paraguay	297	60,5	4,4	Chile	393
Viet Nam	283	-18,2	4,7	Alemania	212	1,4	3,2	Paraguay	-188
India	212	-40,6	3,5	Bolivia	155	-52,7	2,3	Perú	171
Perú	196	0,0	3,2	Italia	154	2,0	2,3	Viet Nam	140
Uruguay	161	10,3	2,7	Tailandia	149	-3,9	2,2	Alemania	-132
Países Bajos	154	-17,2	2,5	Viet Nam	143	110,3	2,1	Tailandia	-122
Suiza	131	59,8	2,2	México	119	-9,8	1,8	Bolivia	-116
Resto	2.482	-35,6	41,0	Resto	1.602	-35,0	23,9	Resto	1.104
Siete meses de 2023									
Total	39.534	-24,2	100,0	Total	44.676	-10,1	100,0	Total	-5.142
Brasil	6.746	-2,9	17,1	Brasil	11.217	17,8	25,1	China	-4.804
China	3.159	-11,5	8,0	China	7.963	-21,5	17,8	Brasil	-4.471
Estados Unidos	3.153	-17,8	8,0	Estados Unidos	5.500	-19,7	12,3	Chile	2.402
Chile	2.850	-3,7	7,2	Paraguay	2.495	82,0	5,6	Estados Unidos	-2.347
India	1.786	-41,9	4,5	Alemania	1.644	2,2	3,7	Paraguay	-1.815
Perú	1.577	12,5	4,0	Italia	1.098	17,1	2,5	Perú	1.435
Viet Nam	1.313	-32,7	3,3	Tailandia	1.017	-4,3	2,3	Alemania	-1.197
Uruguay	925	13,2	2,3	Viet Nam	944	14,4	2,1	India	889
Países Bajos	922	-59,2	2,3	India	897	-22,5	2,0	Tailandia	-863
Colombia	861	25,9	2,2	México	885	-11,9	2,0	Italia	-641
Resto	16.242	-34,2	41,1	Resto	11.016	-27,5	24,7	Resto	6.270

Fuente: INDEC, Dirección Nacional de Estadísticas del Sector Externo y Cuentas Internacionales.

Síntesis de los resultados

En julio de 2023, las exportaciones alcanzaron 6.060 millones de dólares y las importaciones, 6.709 millones de dólares. El intercambio comercial (exportaciones más importaciones) disminuyó 20,7% en relación con igual mes del año anterior, y alcanzó un monto de 12.769 millones de dólares.

La balanza comercial mostró un déficit de 649 millones de dólares, sexto registro negativo del año. Las exportaciones cayeron 22,4% respecto a julio de 2022 (-1.745 millones de dólares), debido a una baja de 12,7% en las cantidades y de 11,0% en los precios. Las ventas ascendieron 6,0% en términos desestacionalizados y se redujeron 0,5% en la tendencia-ciclo, con relación a junio de 2023. Todos los rubros disminuyeron salvo combustibles y energía (CyE), que aumentó 17,6%. Los productos primarios (PP) cayeron 41,3%; las manufacturas de origen agropecuario (MOA), 26,1%; y las manufacturas de origen industrial (MOI), 3,3%.

Las importaciones descendieron 19,1% respecto a julio de 2022 (-1.580 millones de dólares), debido a una caída de 15,2% en los precios, y de 4,7% en las cantidades. En términos desestacionalizados, las compras al exterior cayeron 3,8%, mientras que la tendencia-ciclo aumentó 0,5%, con relación a junio de 2023. A nivel de uso económico, se redujeron las importaciones de vehículos automotores de pasajeros (VA), 78,5%; combustibles y lubricantes (CyL), 60,7%; resto, 13,7%, fundamentalmente por la menor compra de bienes despachados mediante servicios postales (*couriers*); bienes de consumo (BC), 5,0%; y bienes intermedios (BI), 2,1%. Piezas y accesorios para bienes de capital (PyA) creció 7,1%; y bienes de capital (BK), 1,9%.

Cuadro 1. Intercambio comercial argentino. Año 2022 y siete meses de 2023

Período	Exportación				Importación				Saldo	
	2023 ^e	2022 [*]	Variación porcentual		2023 [*]	2022 [*]	Variación porcentual		2023 [*]	2022 [*]
			Igual período año anterior	Acumulado igual período año anterior			Igual período año anterior	Acumulado igual período año anterior		
	Millones de dólares		%		Millones de dólares		%		Millones de dólares	
Total anual	///	88.446	///	///	///	81.523	///	///	///	6.923
Total siete meses	39.534	52.183	///	-24,2	44.676	49.690	///	-10,1	-5.142	2.493
Enero	4.925	5.548	-11,2	-11,2	5.368	5.251	2,2	2,2	-443	297
Febrero	5.239	6.452	-18,8	-15,3	5.029	5.634	-10,7	-4,5	211	818
Marzo	5.735	7.354	-22,0	-17,9	6.846	7.083	-3,3	-4,0	-1.111	271
Abril	5.898	8.337	-29,3	-21,3	6.091	6.883	-11,5	-6,1	-193	1.454
Mayo	6.262	8.254	-24,1	-21,9	7.386	7.886	-6,3	-6,2	-1.124	368
Junio	5.415	8.433	-35,8	-24,6	7.248	8.664	-16,3	-8,3	-1.833	-231
Julio	6.060	7.805	-22,4	-24,2	6.709	8.289	-19,1	-10,1	-649	-484
Agosto		7.541				7.837				-296
Septiembre		7.518				7.137				381
Octubre		7.962				6.079				1.883
Noviembre		7.122				5.762				1.360
Diciembre		6.119				5.017				1.102

Fuente: INDEC, Dirección Nacional de Estadísticas del Sector Externo y Cuentas Internacionales.

1. Julio de 2023

Contenido

	Pág.	Pág.
1.1 Intercambio comercial por producto	11	
1.1.1 Evolución de las exportaciones e importaciones	12	
Cuadro 2. Balanza comercial argentina por principales secciones y capítulos de la Nomenclatura Común del Mercosur. En millones de dólares y variaciones porcentuales. Julio de 2023 respecto a julio de 2022	13	
Cuadro 3. Exportaciones por grandes rubros y principales subrubros. Julio y siete meses de 2022 y 2023	14	
Cuadro 4. Exportación según principales productos y países de destino. Julio de 2023	15	
Cuadro 5. Importaciones según usos económicos, grandes categorías económicas y agregados especiales. Julio y siete meses de 2022 y 2023	16	
Cuadro 6. Importación según principales productos y países de origen. Julio de 2023	17	
Cuadro 7. Productos seleccionados de exportación según diferencias absolutas. Julio de 2022 y 2023	18	
Cuadro 8. Productos seleccionados de importación según diferencias absolutas. Julio de 2022 y 2023	18	
1.2 Precios y cantidades	19	
Cuadro 9. Variaciones porcentuales de los índices de valores, precios y cantidades de las exportaciones e importaciones y efecto de los términos del intercambio, base 2004=100, según grandes rubros y usos económicos. Julio de 2023 respecto a igual período de 2022	19	
1.2.1 Ganancia/pérdida de los términos del intercambio	19	
1.2.2 Descomposición de los valores en precios y cantidades	20	
1.3 Zonas y países seleccionados	22	
Cuadro 10. Balanza comercial, por zonas económicas y países seleccionados. Variación porcentual respecto a igual período del año anterior. Julio de 2023	22	
1.3.1 Análisis de zonas económicas y países seleccionados	23	
Cuadro 11. Exportaciones por grandes rubros, según zonas económicas y países seleccionados. Julio de 2022 y 2023	25	
Cuadro 12. Importaciones por usos económicos, según zonas económicas y países seleccionados. Julio de 2022 y 2023	26	
Cuadro 13. Intercambio comercial argentino con Brasil. Enero 2022-julio 2023	27	
Cuadro 14. Intercambio comercial argentino con China. Enero 2022-julio 2023	27	
Cuadro 15. Intercambio comercial argentino con Estados Unidos. Enero 2022-julio 2023	27	
Cuadro 16. Exportaciones de los principales socios comerciales por grandes rubros. Julio de 2023	28	
Cuadro 17. Importaciones de los principales socios comerciales por usos económicos, grandes categorías económicas y agregados especiales. Julio de 2023	29	

1.1 Intercambio comercial por producto

Las exportaciones de julio de 2023, analizadas a nivel de la Nomenclatura Común del Mercosur (NCM), mostraron que la caída de 1.745 millones de dólares se debió principalmente a menores ventas de maíz en grano, excluido para siembra (-537 millones de dólares); harina y pellets de la extracción del aceite de soja (-385 millones de dólares); porotos de soja, incluso quebrantados, excluidos para siembra (-258 millones de dólares); aviones y demás aeronaves, de peso en vacío > a 15.000 kg, excluidas a turbohélice¹; aceite de soja en bruto, incluso desgomado (-184 millones de dólares); trigo y morcajo, excluidos trigo duro y para siembra (-146 millones de dólares); y carne bovina, congelada, deshuesada (-94 millones de dólares), entre otras bajas. Por otra parte, aumentaron las ventas al exterior de aceites crudos de petróleo (159 millones de dólares); y oro para uso no monetario, formas en bruto, excluido en polvo, de aleación dorada o bullón dorado (108 millones de dólares), entre otras subas.

Respecto a los productos importados, en este período se destacaron algunas bajas en gasóleo (gasoil) (-636 millones de dólares); gas natural licuado (-373 millones de dólares); energía eléctrica (-128 millones de dólares); gas natural en estado gaseoso (-122 millones de dólares); y gasolinas, excluidas de aviación (-85 millones de dólares). Se registraron subas en las compras de porotos de soja, incluso quebrantados, excluidos para siembra (339 millones de dólares); y fosfato monoamónico, incluso mezclado con fosfato diamónico (58 millones de dólares).

En julio, las exportaciones netas (exportaciones menos importaciones) de los principales productos y subproductos derivados del cultivo de la soja (porotos de soja, excluidos para siembra; aceite de soja en bruto; harina y pellets de la extracción del aceite de soja; y biodiésel y sus mezclas, entre otros) registraron un superávit de 537 millones de dólares, 1.133 millones de dólares inferior al mismo período del año anterior. Las exportaciones disminuyeron 841 millones de dólares, mientras que las importaciones aumentaron 292 millones de dólares (ver 4. Secciones especiales).²

Las exportaciones netas del complejo automotriz (vehículos para transporte de personas; vehículos para transporte de mercancías; y chasis, partes y neumáticos) tuvieron un saldo negativo de 103 millones de dólares. En julio de 2022 habían registrado un déficit de 300 millones de dólares. Las ventas al exterior aumentaron 104 millones de dólares, mientras que las compras disminuyeron 93 millones de dólares, ambas respecto a igual mes del año anterior (ver 4. Secciones especiales).

Las exportaciones netas del capítulo 27 (combustibles, aceites y ceras minerales; otros) reflejaron un saldo negativo de 419 millones de dólares. En el mismo período del año anterior se había registrado un déficit de 2.005 millones de dólares. Las ventas totales de este capítulo aumentaron 157 millones de dólares, y las importaciones cayeron 1.429 millones de dólares.

¹ No se presenta el dato en virtud de dar cumplimiento con el secreto estadístico.

² Las bases de datos históricas de soja y subproductos, mensuales y acumuladas según país, en dólares y kilos, se encuentran para su descarga en el Sistema de Consulta de Comercio Exterior de Bienes: https://comex.indec.gob.ar/?_ga=2.85762393.1346510258.1611573056-1509903781.1592436568#/database.

1.1.1 Evolución de las exportaciones e importaciones

Exportaciones

En julio de 2023, las exportaciones disminuyeron 22,4% respecto a igual mes del año anterior. PP bajó 41,3% (-1.004 millones de dólares); MOA, 26,1% (-763 millones de dólares); y MOI, 3,3% (-65 millones de dólares). Solo CyE aumentó 17,6% (88 millones de dólares).

Las exportaciones del rubro PP registraron una variación negativa debido a un descenso de 35,6% en las cantidades y de 8,9% en los precios, en la comparación anual. La disminución se debió principalmente a menores ventas de cereales (-717 millones de dólares), subrubro que registró mayor caída, y de semillas y frutos oleaginosos (-239 millones de dólares).

La reducción en MOA se debió a una baja de 15,6% en los precios y de 12,4% en las cantidades. Los mayores decrementos se registraron en residuos y desperdicios de la industria alimenticia (-383 millones de dólares); en grasas y aceites (-267 millones de dólares); y en carnes y sus preparados (-101 millones de dólares).

El valor de las exportaciones de MOI disminuyó como resultado de una caída de 2,5% en los precios y de 0,8% en las cantidades. La variación se debió fundamentalmente a menores ventas de vehículos de navegación aérea, marítima y fluvial (-187 millones de dólares) y de productos químicos y conexos (-93 millones de dólares).

El valor de las exportaciones de CyE aumentó por una suba de 96,5% en las cantidades, ya que los precios disminuyeron 37,8%. El incremento se debió fundamentalmente a la mayor venta de petróleo crudo (159 millones de dólares).

El cuadro 4 muestra el comportamiento de los principales productos de exportación y los mercados de destino.

Importaciones

El valor de las importaciones de julio de 2023 fue de 6.709 millones de dólares: 19,1% inferior al registrado en igual mes del año anterior (-1.580 millones de dólares).

El uso económico que más cayó fue VA, con una variación de 78,5% (-157 millones de dólares) debido, a una baja de 78,2% en las cantidades y de 2,3% en los precios.

CyL disminuyó 60,7% (-1.434 millones de dólares), por un decremento de 55,5% en las cantidades, y de 11,2% en los precios. De todos los subrubros, combustibles y lubricantes elaborados fue el que más cayó (-1.271 millones de dólares).

BC presentó una baja de 5,0% (-36 millones de dólares), como consecuencia de un descenso en las cantidades de 5,3%, ya que los precios aumentaron 0,3%.

BI se redujo 2,1% (-57 millones de dólares), por una baja en los precios de 7,1%, debido a que las cantidades registraron una suba de 5,3%. En lo que respecta a este uso, se distinguió particularmente la caída en las compras de suministros industriales elaborados no especificados en otras partidas (-276 millones de dólares). PyA creció 7,1% (93 millones de dólares), por un aumento de las cantidades de 7,7%, puesto que los precios bajaron 0,4%. En este uso todos los subrubros se incrementaron. BK ascendió 1,9% (18 millones de dólares), por una suba de las cantidades de 6,9%, ya que los precios disminuyeron 4,6%.

El cuadro 6 muestra el comportamiento de los principales productos de importación y los mercados de origen.

Gráfico 1. Exportación por grandes rubros. Julio de 2023 y julio de 2022



Gráfico 2. Importación por usos económicos. Julio de 2023 y julio de 2022



Cuadro 2.

Balanza comercial argentina por principales secciones y capítulos de la Nomenclatura Común del Mercosur.
En millones de dólares y variaciones porcentuales. Julio de 2023 respecto a julio de 2022

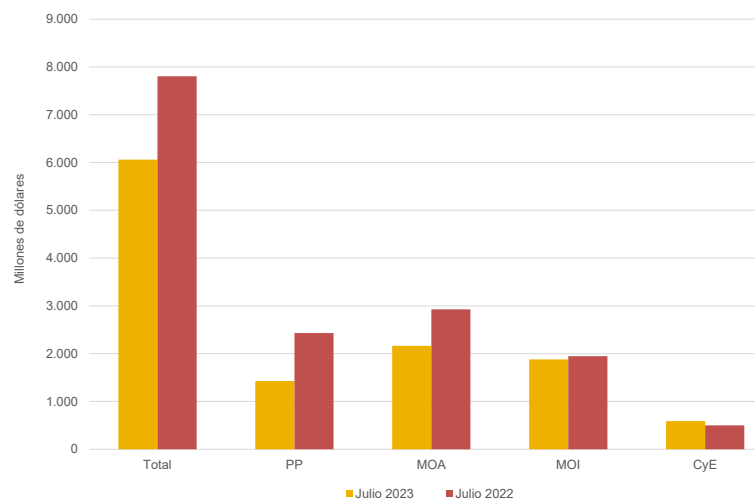
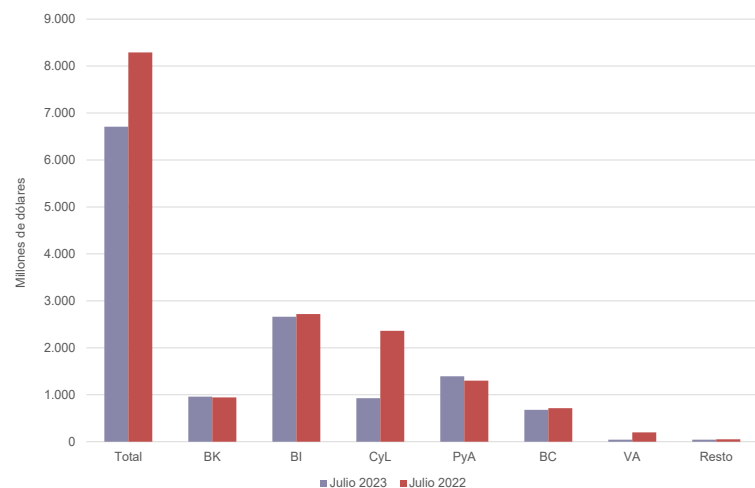
Sección/capítulo	Julio de 2023				
	Exportaciones ^e	Variación porcentual	Importaciones*	Variación porcentual	Saldo*
	Millones de dólares	%	Millones de dólares	%	Millones de dólares
Total general	6.060	-22,4	6.709	-19,1	-649
I-Animales vivos y productos del reino animal	600	-24,0	20	-4,8	580
02-Carne y despojos comestibles	304	-24,8	4	-50,0	300
03-Pescados y crustáceos, moluscos y demás invertebrados acuáticos	178	-17,6	6	-	173
04-Leche y productos lácteos; huevos de ave; miel natural; otros	110	-32,1	4	100,0	106
Resto sección I	8	14,3	7	16,7	1
II-Productos del reino vegetal	1.279	-41,9	653	112,0	626
07-Hortalizas, plantas, raíces y tubérculos alimenticios	46	-13,2	5	66,7	41
08-Frutas; cortezas de agrios (cítricos), melones o sandías	74	12,1	37	23,3	37
10-Cereales	963	-42,7	2	-	961
11-Productos de molinería; malta; almidón; otros	71	102,9	4	33,3	67
12-Semillas y frutos oleaginosos; paja y forraje; otros	111	-68,3	576	143,0	-465
Resto sección II	14	-17,6	30	-11,8	-15
III-Grasas y aceites animales o vegetales	473	-36,1	11	-65,6	462
IV-Productos de las industrias alimentarias, bebidas y tabaco	1.120	-23,3	100	-14,5	1.021
19-Preparaciones a base de cereales, harina, almidón; otros	22	4,8	8	14,3	14
20-Preparaciones de hortalizas, de frutas u otros frutos; otros	92	33,3	7	-	85
22-Bebidas, líquidos alcohólicos y vinagre	78	8,3	7	-22,2	71
23-Residuos y desperdicios de las industrias alimentarias; otros	855	-30,9	9	-76,9	845
Resto sección IV	74	25,4	68	23,6	6
V-Productos minerales	539	43,4	973	-60,0	-434
26-Minerales metalíferos, escorias y cenizas	31	19,2	37	-33,9	-5
27-Combustibles, aceites y ceras minerales; otros	500	45,8	919	-60,9	-419
Resto sección V	8	14,3	17	-37,0	-10
VI-Productos de industrias químicas o de las industrias conexas	386	-22,2	1.131	-17,9	-745
28-Productos químicos inorgánicos; otros	97	-14,9	97	-	-1
29-Productos químicos orgánicos	52	-21,2	317	-32,6	-265
30-Productos farmacéuticos	84	-2,3	182	-35,7	-98
31-Abonos	4	-63,6	232	4,0	-228
32-Extractos curtientes o tintóreos; taninos y sus derivados; otros	8	-20,0	43	-12,2	-35
33-Aceites esenciales y resinoides; preparaciones de perfumería; otros	26	-50,0	57	26,7	-31
34-Jabones, agentes de superficie orgánicos; otros	17	21,4	38	2,7	-22
38-Productos diversos de las industrias químicas	89	-23,9	134	-9,5	-46
Resto sección VI	9	-64,0	30	15,4	-21
VII-Plástico, caucho y sus manufacturas	87	-29,3	390	-8,9	-303
39-Plástico y sus manufacturas	72	-26,5	276	-11,8	-204
40-Caucho y sus manufacturas	14	-44,0	114	-0,9	-99
VIII-Pieles, cueros y sus manufacturas	38	-17,4	11	-	28
IX-Madera, corcho y sus manufacturas; carbón vegetal; cestería	22	-21,4	15	-16,7	7
X-Pasta de madera; papel o cartón	25	-16,7	107	-5,3	-82
XI-Materias textiles y sus manufacturas	15	-68,1	123	-19,6	-108
XII-Calzado, sombreros, paraguas, bastones, plumas, flores artificiales y otros	0	-18,3	71	31,5	-70
XIII-Manufacturas de piedra, yeso, cemento, amianto, mica, cerámica y vidrio	11	-26,7	57	-16,2	-46
XIV-Perlas finas, piedras y metales preciosos y su manufactura, bisutería; monedas	260	55,7	6	-60,0	254
XV-Metales comunes y sus manufacturas	189	51,2	404	-6,3	-214
72-Fundición, hierro y acero	38	2,7	170	-12,8	-132
73-Manufacturas de fundición, de hierro o acero	59	-1,7	85	-3,4	-26
74-Cobre y sus manufacturas	0	-45,4	40	29,0	-40
76-Aluminio y sus manufacturas	88	282,6	44	7,3	44
82-Herramientas y útiles, artículos de cuchillería; otros, de metal común	1	-50,0	21	-27,6	-20
Resto sección XV	3	-	44	-6,4	-40
XVI-Máquinas, aparatos y material eléctrico; sus partes y accesorios	131	-8,4	1.691	3,0	-1.560
84-Reactores nucleares, calderas, máquinas; otros	119	-4,8	967	1,2	-849
85-Máquinas, aparatos y material eléctrico, y sus partes; otros	13	-31,6	724	5,7	-711
XVII-Material de transporte	766	-8,0	606	-16,0	160
87-Vehículos automóviles, tractores y otros; sus partes y accesorios	765	18,6	595	-15,7	170
Resto sección XVII	1	-99,5	11	-26,7	-10
Resto de secciones y transacciones especiales	117	-37,1	340	-2,3	-223

Fuente: INDEC, Dirección Nacional de Estadísticas del Sector Externo y Cuentas Internacionales.

Cuadro 3.

Exportaciones por grandes rubros y principales subrubros. Julio y siete meses de 2022 y 2023

Rubros	Julio			Siete meses		
	2023 ^e	2022 [*]	Variación porcentual	2023 ^e	2022 [*]	Variación porcentual
	Millones de dólares			Millones de dólares		
			%			%
Total	6.060	7.805	-22,4	39.534	52.183	-24,2
Productos primarios (PP)	1.427	2.431	-41,3	8.679	14.674	-40,9
Animales vivos	1	1	-	15	20	-25,0
Pescados y mariscos sin elaborar	155	197	-21,3	854	897	-4,8
Miel	16	23	-30,4	112	164	-31,7
Hortalizas y legumbres sin elaborar	46	53	-13,2	308	399	-22,8
Frutas frescas	63	55	14,5	349	395	-11,6
Cereales	963	1.680	-42,7	5.462	11.054	-50,6
Semillas y frutos oleaginosos	110	349	-68,5	1.140	1.241	-8,1
Tabaco sin elaborar	28	11	154,5	120	115	4,3
Lanas sucias	0	2	-80,4	13	20	-35,0
Fibras de algodón	1	23	-95,7	5	113	-95,6
Minerales metalíferos, escorias y cenizas	31	26	19,2	214	171	25,1
Resto de productos primarios	12	13	-7,7	88	85	3,5
Manufacturas de origen agropecuario (MOA)	2.165	2.928	-26,1	14.744	19.979	-26,2
Carnes y sus preparados	310	411	-24,6	1.950	2.520	-22,6
Pescados y mariscos elaborados	24	20	20,0	149	144	3,5
Productos lácteos	92	137	-32,8	667	800	-16,6
Otros productos de origen animal	5	5	-	28	34	-17,6
Frutas secas o procesadas	11	11	-	55	56	-1,8
Café, té, yerba mate y especias	13	15	-13,3	98	101	-3,0
Productos de molinería y sus preparaciones	93	56	66,1	559	545	2,6
Grasas y aceites	473	740	-36,1	3.798	5.789	-34,4
Azúcar, cacao y artículos de confitería	20	24	-16,7	120	145	-17,2
Preparados de hortalizas, legumbres y frutas	92	69	33,3	462	461	0,2
Bebidas, líquidos alcohólicos y vinagre	78	72	8,3	441	523	-15,7
Residuos y desperdicios de la industria alimenticia	855	1.238	-30,9	5.726	8.030	-28,7
Extractos curtientes y tintóreos	13	30	-56,7	126	166	-24,1
Pieles y cueros	37	42	-11,9	244	274	-10,9
Lanas elaboradas	6	10	-40,0	55	78	-29,5
Resto de MOA	42	47	-10,6	265	315	-15,9
Manufacturas de origen industrial (MOI)	1.881	1.946	-3,3	11.726	13.011	-9,9
Productos químicos y conexos	373	466	-20,0	2.340	3.703	-36,8
Materias plásticas y sus manufacturas	72	98	-26,5	471	684	-31,1
Caucho y sus manufacturas	14	25	-44,0	102	139	-26,6
Manufacturas de cuero, marroquinería, etcétera	2	3	-33,3	13	18	-27,8
Papel, cartón, impresos y publicaciones	29	33	-12,1	198	275	-28,0
Textiles y confecciones	7	12	-41,7	50	85	-41,2
Calzado y sus partes componentes	0	1	-28,4	5	5	-
Manufacturas de piedra, yeso, vidrio, etcétera	11	15	-26,7	88	97	-9,3
Piedras, metales preciosos y sus manufacturas; monedas	260	167	55,7	1.518	1.593	-4,7
Metales comunes y sus manufacturas	189	125	51,2	1.223	1.167	4,8
Máquinas y aparatos, material eléctrico	131	143	-8,4	913	859	6,3
Material de transporte terrestre	766	645	18,8	4.536	3.990	13,7
Vehículos de navegación aérea, marítima y fluvial	1	188	-99,5	108	227	-52,4
Resto de MOI	25	24	4,2	161	168	-4,2
Combustibles y energía (CyE)	587	499	17,6	4.385	4.519	-3,0
Petróleo crudo	306	147	108,2	1.887	2.036	-7,3
Carburantes	164	243	-32,5	1.280	1.481	-13,6
Grasas y aceites lubricantes	7	5	40,0	42	57	-26,3
Gas de petróleo, otros hidrocarburos gaseosos y energía eléctrica	71	82	-13,4	944	720	31,1
Resto de combustibles	38	22	72,7	231	225	2,7

Fuente: INDEC, Dirección Nacional de Estadísticas del Sector Externo y Cuentas Internacionales.

Cuadro 4. Exportación según principales productos y países de destino. Julio de 2023

Rubro	Productos principales	Millones de dólares	Variación porcentual 2023 ^o /2022 [*]	Participación porcentual	Principales países de destino	
Total de exportaciones		6.060	-22,4	100,0		
Total de productos seleccionados		4.361	-18,4	72,0		
PP	10059010	Maíz en grano, excluido para siembra	758	-41,5	12,5	Viet Nam, República de Corea, Perú, Marruecos, Arabia Saudita
MOA	23040010	Harina y pellets de la extracción del aceite de soja	736	-34,3	12,1	Viet Nam, Malasia, Turquía, Egipto, Arabia Saudita
MOI	87042190	Vehículos automóviles para transporte de mercancías, con motor de émbolo, de encendido por compresión (diésel o semidiésel) de peso total con carga máxima <= a 5 t n.c.o.p.	430	16,6	7,1	Brasil, Chile, Perú, Colombia, Guatemala
CyE	27090010	Aceites crudos de petróleo	306	108,6	5,1	Estados Unidos, Brasil, Chile, Países Bajos, Bolivia
MOA	15071000	Aceite de soja en bruto, incluso desgomado	276	-40,0	4,5	India, China, Perú, Paquistán, Bangladesh
MOI	71081210	Oro para uso no monetario, formas en bruto, excluido en polvo, de aleación dorada o bullón dorado	236	83,9	3,9	Suiza, Estados Unidos, India, Canadá
MOA	02023000	Carne bovina, congelada, deshuesada	170	-35,7	2,8	China, Israel, Estados Unidos, Brasil, Rusia
MOI	87032210	Vehículos automóviles principalmente para el transporte de personas, de cilindrada > a 1.000 cm ³ y <= a 1.500 cm ³ , con capacidad <= a 6 personas	103	17,7	1,7	Brasil, Colombia, Uruguay, Perú, Guatemala
CyE	99980100	Aprovisionamiento de combustibles y lubricantes a buques y aeronaves	87	-44,2	1,4	Indeterminado, Alemania, España, Países Bajos, Francia
MOA	02013000	Carne bovina, fresca o refrigerada, deshuesada	87	33,8	1,4	Alemania, Chile, Israel, Países Bajos, Estados Unidos
MOA	15121110	Aceite de girasol, en bruto	76	-44,6	1,3	India, México, Australia, España, Chile
MOI	28369100	Carbonato de litio	s	-s	s	China, República de Corea, Japón, Estados Unidos, India
PP	10039080	Cebada en grano, excluida cervecera	69	77,8	1,1	China, Brasil
PP	12024200	Maníes sin tostar ni cocer de otro modo, excluidos para siembra, sin cáscara, incluso quebrantados	69	26,8	1,1	Países Bajos, Polonia, Reino Unido, Grecia, Italia
MOI	87033390	Vehículos automóviles principalmente para el transporte de personas, de cilindrada > a 2.500 cm ³ , con motor de émbolo o pistón, encendido por compresión (diésel o semidiésel), n.c.o.p.	s	+s	s	Brasil, Perú, Costa Rica, Paraguay, Colombia
MOA	22042100	Vinos no espumosos, mosto de uva, en que la fermentación se ha impedido o cortado añadiendo alcohol, en recipientes <= a 2 l	58	8,7	1,0	Estados Unidos, Brasil, Francia, Canadá, Reino Unido
PP	10019900	Trigo y morcajo, excluidos trigo duro y para siembra	56	-72,2	0,9	Brasil
CyE	27112100	Gas natural en estado gaseoso (¹)	53	4,2	0,9	Chile, Uruguay
MOI	87032100	Vehículos automóviles para transporte de personas, de cilindrada <= a 1.000 cm ³ con motor de émbolo o pistón, de encendido por chispa	52	+s	0,9	Brasil, Estados Unidos
PP	03061710	Camarones, langostinos y demás decápodos Natantia, congelados, enteros, excluidos de agua fría	52	-42,4	0,9	España, China, Japón, Italia, Taiwán
MOI	76011000	Aluminio sin alear	s	+s	s	Estados Unidos, Países Bajos, Japón, Brasil, México
PP	03074310	Calamares y potas congelados	49	44,2	0,8	República de Corea, Tailandia, Singapur, España, China
CyE	27101249	Naftas, excluidas para petroquímica	46	-13,8	0,8	Paraguay, Bélgica, Estados Unidos, Brasil, Chile
MOA	23063010	Tortas, harinas y pellets de la extracción del aceite de girasol	42	16,7	0,7	Países Bajos, Marruecos, Reino Unido, Nueva Zelanda, Italia
MOA	11071010	Malta (de cebada y otros cereales) sin tostar	41	802,7	0,7	Brasil, Chile, Paraguay, Bolivia
MOA	15091000	Aceite de oliva virgen	36	183,6	0,6	España, Estados Unidos, Brasil, Portugal, Italia
MOA	15079090	Aceite de soja n.c.o.p.	34	-s	0,6	Canadá, España, Nigeria
PP	26161000	Minerales de plata y sus concentrados	s	+s	s	República de Corea, Perú, Alemania, Bélgica, Japón
MOA	23025000	Salvados, moyuelos y demás residuos del cernido, de la molienda, o de otros tratamientos de las leguminosas	29	-20,5	0,5	Irlanda, Marruecos, Países Bajos, España, Nueva Zelanda
PP	03061790	Camarones, langostinos y demás decápodos Natantia, congelados, excluidos de agua fría y enteros	29	-33,6	0,5	España, Perú, Estados Unidos, Italia, China
PP	08055000	Limonas y limas	28	-9,2	0,5	Estados Unidos, Rusia, España, Países Bajos, Italia
MOI	76012000	Aleaciones de aluminio	s	+s	s	Estados Unidos, Brasil
MOI	84082090	Motores de émbolo, diésel o semidiésel, para vehículos automotores, cilindrada > a 3.500 cm ³	s	-s	s	Brasil, México, Estados Unidos
MOA	20041000	Papas preparadas o conservadas (excepto en vinagre o ácido acético), congeladas	27	18,5	0,4	Brasil, Chile, Uruguay, Bolivia, Paraguay
MOA	04022110	Leche entera, en polvo, gránulos o similares, sin azucarar, con contenido de materias grasas > a 1,5%	27	-52,8	0,4	Brasil, Argelia, Perú, Cuba, Líbano
CyE	27131100	Coque de petróleo sin calcinar	26	+s	0,4	Brasil, China, Países Bajos, Estados Unidos
Resto		1.699	-30,9	28,0		

(¹) Corresponde a un dato estimado debido a que a la fecha de la publicación no se cuenta con el dato final de la exportación (ver: Resolución General 588/99 (AFIP), Normas para la exportación de gas por gasoductos).

Nota: para el caso de secreto estadístico, la variación positiva se indica con "+s", en tanto la negativa con "-s".

Fuente: INDEC, Dirección Nacional de Estadísticas del Sector Externo y Cuentas Internacionales.

Cuadro 5. Importaciones según usos económicos, grandes categorías económicas y agregados especiales. Julio y siete meses de 2022 y 2023

Usos económicos, grandes categorías económicas y agregados especiales	Julio			Siete meses		
	2023*	2022*	Variación porcentual	2023*	2022*	Variación porcentual
	Millones de dólares		%	Millones de dólares		%
Total general	6.709	8.289	-19,1	44.676	49.690	-10,1
Bienes de capital (BK)	961	943	1,9	6.401	7.234	-11,5
Bienes de capital, excluidos equipos de transporte	761	753	1,1	5.116	5.397	-5,2
Computadoras y teléfonos	123	102	20,6	622	1.089	-42,9
Equipos de transporte industriales	76	88	-13,6	664	748	-11,2
Bienes intermedios (BI)	2.662	2.719	-2,1	17.534	18.173	-3,5
Alimentos y bebidas básicos fundamentalmente para la industria	590	249	136,9	4.084	1.744	134,2
Alimentos y bebidas elaborados fundamentalmente para la industria	31	45	-31,1	187	300	-37,7
Suministros industriales básicos no especificados en otras partidas	75	110	-31,8	691	871	-20,7
Suministros industriales elaborados no especificados en otras partidas	1.870	2.146	-12,9	11.817	14.014	-15,7
Medicamentos	97	169	-42,6	754	1.245	-39,4
Combustibles y lubricantes (CyL)	927	2.361	-60,7	5.514	9.087	-39,3
Combustibles y lubricantes básicos	156	319	-51,1	785	1.366	-42,5
Combustibles y lubricantes elaborados	770	2.041	-62,3	4.729	7.722	-38,8
Piezas y accesorios para bienes de capital (PyA)	1.394	1.301	7,1	9.234	8.622	7,1
Piezas y accesorios para bienes de capital	482	473	1,9	3.167	3.010	5,2
Partes y piezas para computadoras y teléfonos	172	143	20,3	1.226	1.304	-6,0
Piezas y accesorios para equipos de transporte	741	685	8,2	4.842	4.308	12,4
Bienes de consumo (BC)	679	715	-5,0	4.660	5.036	-7,5
Alimentos y bebidas básicos fundamentalmente para el hogar	50	42	19,0	368	383	-3,9
Alimentos y bebidas elaborados fundamentalmente para el hogar	78	75	4,0	547	656	-16,6
Equipos de transporte no industriales	49	52	-5,8	309	362	-14,6
Artículos de consumo duraderos no especificados en otra partida	72	77	-6,5	420	497	-15,5
Artículos de consumo semiduraderos no especificados en otra partida	185	190	-2,6	1.290	1.318	-2,1
Artículos de consumo no duraderos no especificados en otra partida	168	169	-0,6	1.015	1.038	-2,2
Medicamentos	77	110	-30,0	709	782	-9,3
Vehículos automotores de pasajeros (VA)	43	200	-78,5	1.059	1.160	-8,7
Resto	44	51	-13,7	275	379	-27,4

Fuente: INDEC, Dirección Nacional de Estadísticas del Sector Externo y Cuentas Internacionales.

Cuadro 6. Importación según principales productos y países de origen. Julio de 2023

Uso económico	Productos principales		Millones de dólares	Variación porcentual 2023*/2022*	Participación porcentual	Principales países de origen
Total de importaciones			6.709	-19,1	100,0	
Total de productos seleccionados			2.421	-25,8	36,1	
BI	12019000	Porotos de soja, incluso quebrantados, excluidos para siembra	567	148,7	8,4	Brasil, Paraguay, Bolivia, Uruguay
CyL	27111100	Gas natural licuado	496	-43,0	7,4	Estados Unidos, Qatar
CyL	27112100	Gas natural en estado gaseoso	131	-48,1	2,0	Bolivia
CyL	27101921	Gasóleo (gasoil)	117	-84,4	1,7	Estados Unidos, Países Bajos, Rusia
BI	31054000	Fosfato monoamónico, incluso mezclado con fosfato diamónico	96	152,8	1,4	Marruecos, China, Túnez, Lituania, Brasil
PyA	85177010	Circuitos impresos con componentes eléctricos o electrónicos montados para teléfonos, incluidos celulares; los demás aparatos de emisión, transmisión o recepción de voz, imagen u otros datos, incluidos los de comunicación en red	95	16,7	1,4	China, Viet Nam, República de Corea, España, Malasia
PyA	87082999	Partes y accesorios de carrocerías de automóviles para transporte de personas, mercancías o usos especiales, n.c.o.p.	77	13,0	1,1	Brasil, Tailandia, México, Alemania, Marruecos
PyA	87084080	Cajas de cambio para vehículos automóviles n.c.o.p.	68	4,2	1,0	Japón, Brasil, Estados Unidos, México, Filipinas
BI	30021590	Productos inmunológicos, dosificados o acondicionados para la venta por menor n.c.o.p.	59	-3,0	0,9	Irlanda, Alemania, Estados Unidos, Japón, Suiza
PyA	87089990	Partes y accesorios para vehículos automóviles n.c.o.p.	57	16,6	0,9	Brasil, Tailandia, China, Alemania, México
BI	31021010	Urea con contenido de nitrógeno calculado sobre producto anhidro seco, > 45% en peso	51	-49,4	0,8	Egipto, Argelia, Omán, Turkmenistán, Bolivia
PyA	84082030	Motores de émbolo (pistón), de encendido por compresión, diésel o semidiésel, para vehículos automotores, de cilindrada > a 2.500 cm ³ y <= a 3.500 cm ³	42	110,8	0,6	Tailandia, Hungría, Reino Unido, India, Turquía
Resto	99980400	Bienes despachados mediante servicios postales	41	-10,8	0,6	Indeterminado
PyA	85177099	Partes n.c.o.p., para teléfonos, incluidos celulares; aparatos de emisión, transmisión o recepción de voz, imagen u otros datos, incluidos los de comunicación en red	41	38,4	0,6	Viet Nam, China, Hong Kong, República de Corea, Estados Unidos
PyA	85299020	Partes para aparatos receptores de radiodifusión, monitores y proyectores; aparatos receptores de televisión	41	-29,2	0,6	China, Viet Nam, Indonesia, Egipto, México
BI	28182010	Alúmina calcinada	39	104,9	0,6	Australia, Brasil, Francia, Alemania, China
BI	72071200	Semielaborados de hierro, acero sin alear, con contenido de carbono < a 0,25%, de sección transversal rectangular	35	-	0,5	Brasil
CyL	27160000	Energía eléctrica	35	-78,7	0,5	Paraguay, Uruguay
BI	72104910	Productos laminados planos de hierro, acero sin alear, ancho >= a 600 mm, cincados, excluidos electrolíticamente, espesor < a 4,75 mm, n.c.o.p.	34	31,2	0,5	Brasil, Francia, Bélgica, República de Corea, China
PyA	84799090	Partes de máquinas y aparatos mecánicos con función propia, n.c.o.p.	30	53,9	0,4	China, República de Corea, Alemania, Sudáfrica, Estados Unidos
BK	84713019	Máquinas automáticas para tratamiento o procesamiento de datos, portátiles, sin fuente exterior de energía, de peso > a 3,5 kg y <= a 10 kg n.c.o.p.	30	30,3	0,4	China, Viet Nam, Taiwán, Estados Unidos, República de Corea
BI	29313912	Glifosato y su sal de monoisopropilamina	29	-58,0	0,4	China, Estados Unidos
PyA	85443000	Juegos de cables para bujías de encendido y otros juegos de cables utilizados en los medios de transporte	27	6,8	0,4	Brasil, Paraguay, Uruguay, Tailandia, China
PyA	87083090	Frenos y servofrenos y sus partes de vehículos automóviles, excluidas las guarniciones de frenos montadas	27	18,8	0,4	Brasil, Tailandia, México, Estados Unidos, China
PyA	85076000	Acumuladores eléctricos de ión de litio	27	239,1	0,4	China, Viet Nam, Hong Kong, Malasia, Canadá
CyL	27101922	Fueloil	27	-67,3	0,4	Brasil
BK	84715090	Unidades de proceso digitales n.c.o.p.	26	274,1	0,4	China, Viet Nam, Suiza, Estados Unidos, Reino Unido
PyA	40111000	Neumáticos nuevos de caucho, de los tipos utilizados en automóviles de turismo	25	77,2	0,4	Brasil, China, Tailandia, Estados Unidos, República de Corea
CyL	27040012	Coques de hulla, lignito o turba con granulometría < a 80 mm	25	-	0,4	Colombia
CyL	27011200	Hulla bituminosa, sin aglomerar	25	-62,4	0,4	Estados Unidos, Australia, Brasil
Resto			4.289	-14,7	63,9	

Fuente: INDEC, Dirección Nacional de Estadísticas del Sector Externo y Cuentas Internacionales.

Cuadro 7.

Productos seleccionados de exportación según diferencias absolutas. Julio de 2022 y de 2023

Productos	Julio		Diferencias interanuales
	2023 ^e	2022 [*]	
	Millones de dólares		
Total de exportaciones	6.060	7.805	-1.745
Total de productos seleccionados	3.444	5.060	-1.616
10059010 Maíz en grano, excluido para siembra	758	1.295	-537
23040010 Harina y pellets de la extracción del aceite de soja	736	1.121	-385
12019000 Porotos de soja, incluso quebrantados, excluidos para siembra	23	281	-258
88024090 Aviones y demás aeronaves, de peso en vacío > a 15.000 kg, excluidas a turbohélice	-	s	-s
15071000 Aceite de soja en bruto, incluso desgomado	276	460	-184
27090010 Aceites crudos de petróleo	306	147	159
10019900 Trigo y morcajo, excluidos trigo duro y para siembra	56	202	-146
71081210 Oro para uso no monetario, formas en bruto, excluido en polvo, de aleación dorada o bullón dorado	236	128	108
02023000 Carne bovina, congelada, deshuesada	170	264	-94
99980100 Aprovechamiento de combustibles y lubricantes a buques y aeronaves	87	156	-69
15121110 Aceite de girasol, en bruto	76	138	-62
87042190 Vehículos automotores para transporte de mercancías, con motor de émbolo, de encendido por compresión (diésel o semidiésel) de peso total con carga máxima <= a 5 t n.c.o.p.	430	369	61
10079000 Sorgo en grano, excluido para siembra	24	81	-57
76011000 Aluminio sin alear	s	s	+s
03061710 Camarones, langostinos y demás decápodos Natantia, congelados, enteros, excluidos de agua fría	52	90	-38
11071010 Malta (de cebada y otros cereales) sin tostar	41	5	36
10039080 Cebada en grano, excluida cervecera	69	39	30
04022110 Leche entera, en polvo, gránulos o similares, sin azucarar, con contenido de materias grasas > al 1,5 %	27	56	-29
33011300 Aceites esenciales de limón	1	28	-27
76012000 Aleaciones de aluminio	s	s	+s
Resto	2.616	2.745	-129

Nota: para el caso de secreto estadístico, la diferencia interanual positiva se indica con "+s", en tanto la negativa con "-s".
Fuente: INDEC, Dirección Nacional de Estadísticas del Sector Externo y Cuentas Internacionales.

Cuadro 8.

Productos seleccionados de importación según diferencias absolutas. Julio de 2022 y de 2023

Productos	Julio		Diferencias interanuales
	2023 [*]	2022 [*]	
	Millones de dólares		
Total de importaciones	6.709	8.289	-1.580
Total de productos seleccionados	1.657	2.931	-1.274
27101921 Gasóleo (gasoil)	117	753	-636
27111100 Gas natural licuado	496	869	-373
12019000 Porotos de soja, incluso quebrantados, excluidos para siembra	567	228	339
27160000 Energía eléctrica	35	163	-128
27112100 Gas natural en estado gaseoso	131	253	-122
27101259 Gasolinas, excluidas de aviación	19	104	-85
87032310 Vehículos automotores principalmente para el transporte de personas, de cilindrada > a 1.500 cm ³ y <= a 3.000 cm ³ , con capacidad <= a 6 personas	8	79	-71
87032210 Vehículos automotores principalmente para el transporte de personas, de cilindrada > 1.000 cm ³ y <= 1.500 cm ³ , con capacidad <= 6 personas	20	80	-60
31054000 Fosfato monoamónico, incluso mezclado con fosfato diamónico	96	38	58
27101922 Fueloil	27	81	-54
31021010 Urea con contenido de nitrógeno, calculado sobre producto anhidro seco, > a 45% en peso	51	101	-50
30022029 Vacunas para medicina humana acondicionadas para la venta por menor n.c.o.p.	1	48	-47
27011200 Hulla bituminosa, sin aglomerar	25	66	-41
29313912 Glifosato y su sal de monoisopropilamina	29	68	-39
72071200 Semielaborados de hierro, acero sin alear, con contenido de carbono < a 0,25%, de sección transversal rectangular	35	-	35
Resto	5.052	5.358	-306

Fuente: INDEC, Dirección Nacional de Estadísticas del Sector Externo y Cuentas Internacionales.

1.2. Precios y cantidades

Cuadro 9. Variaciones porcentuales de los índices de valores, precios y cantidades de las exportaciones e importaciones y efecto de los términos del intercambio, base 2004=100, según grandes rubros y usos económicos. Julio de 2023 respecto a igual período de 2022

Rubros/usos	Julio de 2023				
	Valor	Precio	Cantidad	A precios corrientes	A precios de julio de 2022
		%			Millones de dólares
Exportación	-22,4	-11,0	-12,7	6.060	6.809
Productos primarios (PP)	-41,3	-8,9	-35,6		
Manufacturas de origen agropecuario (MOA)	-26,1	-15,6	-12,4		
Manufacturas de origen industrial (MOI)	-3,3	-2,5	-0,8		
Combustibles y energía (CyE)	17,6	-37,8	96,5		
Importación	-19,1	-15,2	-4,7	6.709	7.905
Bienes de capital (BK)	1,9	-4,6	6,9		
Bienes intermedios (BI)	-2,1	-7,1	5,3		
Combustibles y lubricantes (CyL)	-60,7	-11,2	-55,5		
Piezas y accesorios para bienes de capital (PyA)	7,1	-0,4	7,7		
Bienes de consumo (BC)	-5,0	0,3	-5,3		
Vehículos automotores de pasajeros (VA)	-78,5	-2,3	-78,2		
Resto	-13,7	.	.		
Saldo	-	-	-	-649	-1.096

Nota: la descomposición del valor de las importaciones de bienes en sus componentes de precios y cantidades, así como también de los productos comprendidos en los usos económicos (bienes de capital, piezas y accesorios para bienes de capital, bienes de consumo durables y vehículos y automotores de pasajeros), se realiza con índices de precios de los principales socios comerciales.

Las series mensuales de los Índices de precios y cantidades de comercio exterior (base 2004=100) se encuentran en: <https://www.indec.gob.ar/indec/web/Nivel4-Tema-3-2-41>.

Fuente: INDEC, Dirección Nacional de Estadísticas del Sector Externo y Cuentas Internacionales.

1.2.1 Ganancia/pérdida de los términos del intercambio

Si hubiesen prevalecido los precios del mismo mes del año anterior, el saldo comercial habría arrojado un déficit de 1.096 millones de dólares. Bajo este supuesto, y ante el mayor descenso del Índice de precios de las importaciones (-15,2%), comparado con el Índice de precios de las exportaciones (-11,0%), el país registró una ganancia en los términos del intercambio de 331 millones de dólares.

La fórmula utilizada para el cálculo de la ganancia/pérdida del intercambio³ es la siguiente:

$$\frac{X_t - M_t}{IP_{Mt}} - \left(\frac{X_t}{IP_{Xt}} - \frac{M_t}{IP_{Mt}} \right)$$

X_t : exportaciones en millones de dólares FOB, para el mes de cálculo (t).

M_t : importaciones en millones de dólares CIF, para el mes de cálculo (t).

IP_{Xt} : $(IP_X^t / IP_X^{(t-12)})$: Índice de precios de exportación con base en igual mes del año anterior (t-12).

IP_{Mt} : $(IP_M^t / IP_M^{(t-12)})$: Índice de precios de importación con base en igual mes del año anterior (t-12).

El primer término de la fórmula corresponde al saldo comercial a valores corrientes, deflactado por el Índice de precios de las importaciones, con base en igual período del año anterior. Justifica la elección del IP_{Mt} como deflactor del saldo de la balanza comercial el supuesto de que la ganancia/pérdida de los términos del intercambio afectará fundamentalmente a la compra de importaciones.

El segundo término estima el saldo comercial a precios de igual período del año anterior. Para julio de 2023, los valores de cada término fueron de -765 millones de dólares y -1.096 millones de dólares, respectivamente, de donde se deduce la ganancia en los términos del intercambio.

³ Ver metodología *Índices de precios y cantidades del comercio exterior*, punto 6: https://www.indec.gob.ar/ftp/cuadros/economia/metodologia_preciosycantidades.pdf.

1.2.2 Descomposición de los valores en precios y cantidades

Gráfico 3. Precios y cantidades de la variación nominal de las exportaciones, en millones de dólares. Julio 2022-julio 2023

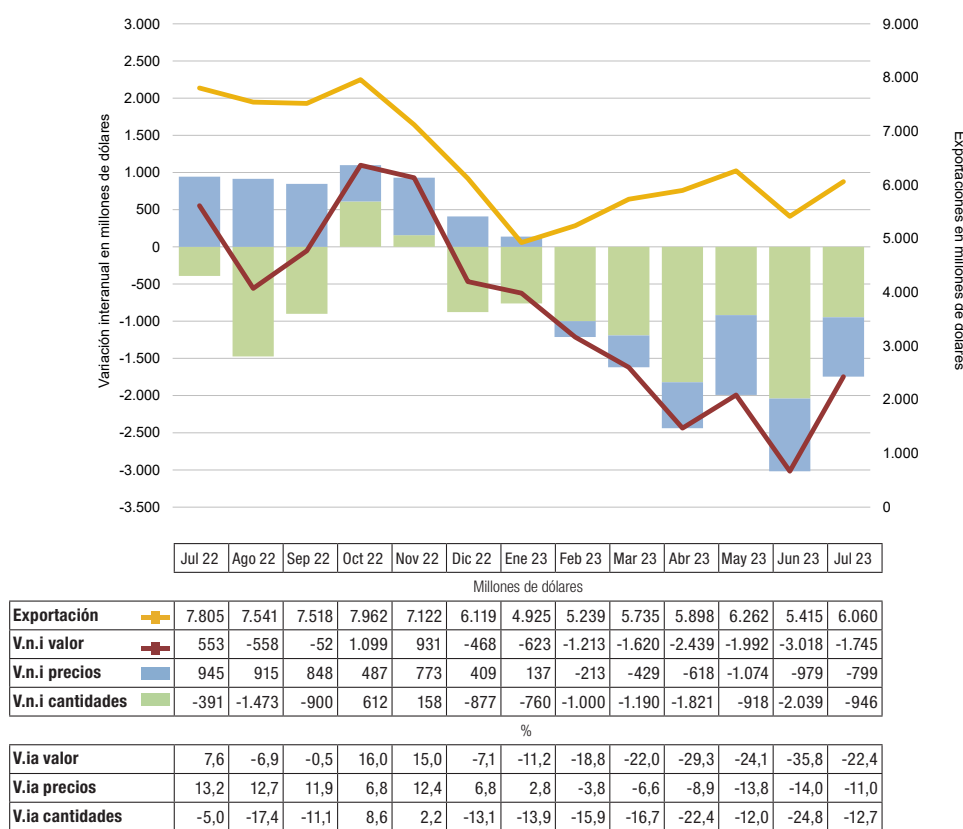

V.n.i: variación nominal interanual V.ia: variación porcentual interanual

Si la caída de las exportaciones, de 1.745 millones de dólares se descompone en la parte que es atribuible al comportamiento de los precios y la correspondiente a las cantidades, se obtiene que -799 millones de dólares se debieron a un efecto precio y -946 millones de dólares, a un efecto cantidad.

En julio de 2023, si bien los dos efectos fueron negativos, el efecto cantidad predominó sobre el efecto precio, de acuerdo con la tendencia particularmente observada en el período diciembre de 2022 - junio de 2023.

El efecto cantidad fue negativo en once de los últimos trece meses, mientras que el efecto precio fue negativo en seis.

En el período julio 2022-julio 2023, se destacaron los efectos favorables de precios en las fases de crecimiento; en tanto que en las de decrecimiento predominó el efecto cantidad.

Gráfico 4. Precios y cantidades de la variación nominal de las importaciones, en millones de dólares. Julio 2022-julio 2023

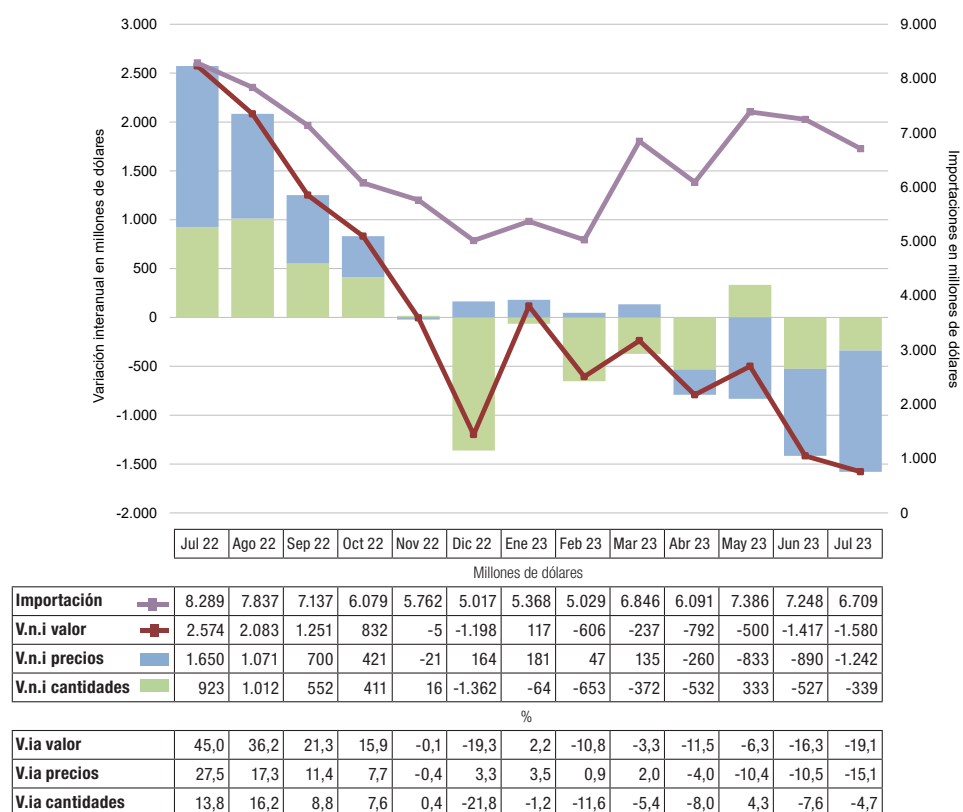

V.n.i: variación nominal interanual V.ia: variación porcentual interanual

Las importaciones de julio de 2023, comparadas con las de igual período del año anterior, registraron un descenso de 1.580 millones de dólares.

La reducción de las importaciones se debió particularmente a un efecto precio negativo de -1.242 millones de dólares, la cifra más alta de los últimos trece meses.

El efecto precio negativo se observa en los últimos cuatro meses, y tiende a acentuarse.

Por su parte, el efecto cantidad se mantiene en la tendencia negativa observada desde diciembre de 2022.

Gráfico 5. Precios y cantidades de la variación nominal del saldo comercial, en millones de dólares. Julio 2022-julio 2023

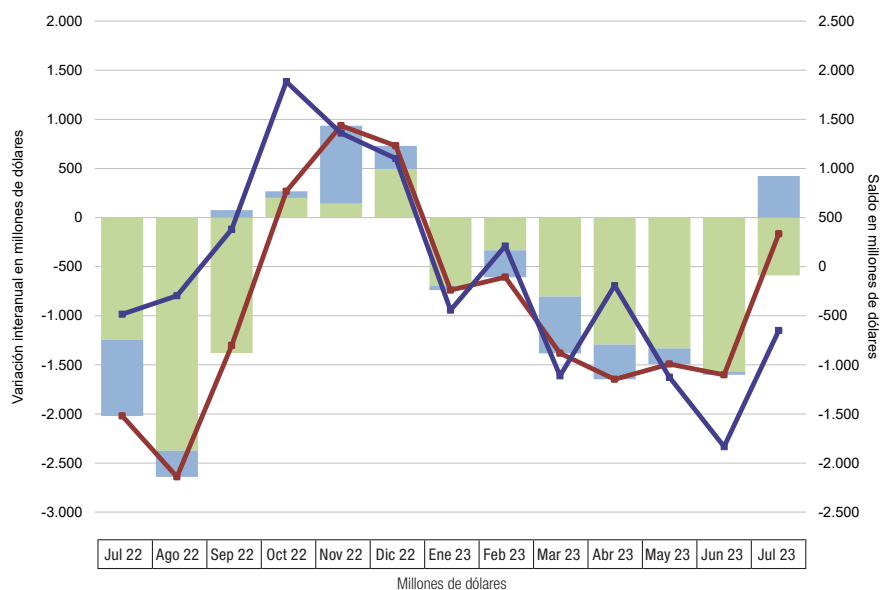

	Jul 22	Ago 22	Sep 22	Oct 22	Nov 22	Dic 22	Ene 23	Feb 23	Mar 23	Abr 23	May 23	Jun 23	Jul 23
Saldo	-484	-296	381	1.883	1.360	1.102	-443	211	-1.111	-193	-1.124	-1.833	-649
V.n.i valor	-2.020	-2.641	-1.303	268	936	730	-739	-607	-1.382	-1.647	-1.492	-1.601	-165
V.n.i precios	-776	-267	76	67	794	237	-44	-273	-578	-354	-159	-34	424
V.n.i cantidades	-1.244	-2.375	-1.379	201	142	493	-695	-334	-805	-1.293	-1.333	-1.567	-589

V.a.i: variación nominal interanual

El saldo comercial de julio de 2023 fue deficitario en 649 millones de dólares. Si se compara con el saldo comercial de igual período del año anterior, el déficit se incrementó en 165 millones de dólares, debido a un efecto neto negativo de las cantidades de 589 millones de dólares, contrarrestado por un efecto neto positivo de los precios de 424 millones de dólares.

El efecto neto negativo de las cantidades se debió a la mayor disminución de las cantidades exportadas, en comparación a las importadas.

Por su parte, el efecto neto positivo de los precios fue resultado de la mayor caída de los precios de las importaciones con relación a lo observado en las exportaciones.

A su vez, se destaca que el efecto neto negativo de las cantidades fue el elemento de mayor incidencia en la variación interanual negativa del saldo comercial en los períodos julio-septiembre de 2022 y enero-julio de 2023.

Para el cálculo del efecto precio y el efecto cantidad, se aplicó la metodología que se indica a continuación:

$$Efecto P'_t = (IP_t - IP_{t-12}) * IQ_t * \frac{1}{100}$$

$$Efecto Q'_t = IP_t * (IQ_t - IQ_{t-12}) * \frac{1}{100}$$

$$Efecto conjunto_t = (IP_t - IP_{t-12}) * (IQ_t - IQ_{t-12}) * \frac{1}{100}$$

$$Efecto total_t = Efecto P'_t + Efecto Q'_t + Efecto conjunto_t$$

$$Efecto P_t = Efecto P'_t + \left(1 - \frac{|Efecto Q'_t|}{|Efecto Q'_t| + |Efecto P'_t|}\right) * Efecto conjunto_t$$

$$Efecto Q_t = Efecto Q'_t + \left(\frac{|Efecto Q'_t|}{|Efecto Q'_t| + |Efecto P'_t|}\right) * Efecto conjunto_t$$

$$Efecto total_t = Efecto P_t + Efecto Q_t$$

1.3.

Zonas y países seleccionados

Cuadro 10.

Balanza comercial, por zonas económicas y países seleccionados. Variación porcentual respecto a igual mes del año anterior. Julio de 2023

Zonas económicas y países seleccionados	Julio				
	Exportación ^e		Importación [*]		Saldo [*]
	Millones de dólares	Var. %	Millones de dólares	Var. %	Millones de dólares
Total	6.060	-22,4	6.709	-19,1	-649
Mercosur	1.318	-14,0	1.894	1,8	-576
Brasil	1.022	-10,0	1.545	4,7	-523
Resto de ALADI	887	10,3	323	-35,3	564
Chile	462	39,2	69	35,3	393
Perú	196	0,0	25	-54,5	171
USMCA	648	7,3	1.158	-35,4	-510
Estados Unidos	508	19,5	1.013	-37,9	-505
Unión Europea	667	-21,2	882	-6,1	-215
Alemania	80	-2,4	212	1,4	-133
Países Bajos	154	-17,2	66	175,0	88
China	449	-39,8	1.320	-11,2	-871
India	212	-40,6	108	-44,9	103
ASEAN	544	-26,8	362	11,4	182
Viet Nam	283	-18,2	143	110,3	140
Indonesia	38	-74,7	28	0,2	10
Medio Oriente	289	-42,7	81	-69,0	208
Magreb y Egipto	238	-33,3	110	-27,6	128
SACU	11	-52,2	16	-20,0	-5
Oceanía	74	0,8	37	516,7	37
Resto del mundo	725	-40,4	417	-44,6	307

Nota: los totales incluyen zonas francas y territorios asociados.

Fuente: INDEC, Dirección Nacional de Estadísticas del Sector Externo y Cuentas Internacionales.

Gráfico 6.

Principales socios comerciales por grandes rubros y usos económicos. Millones de dólares, participaciones y variaciones porcentuales. Julio de 2023 respecto a igual período del año anterior

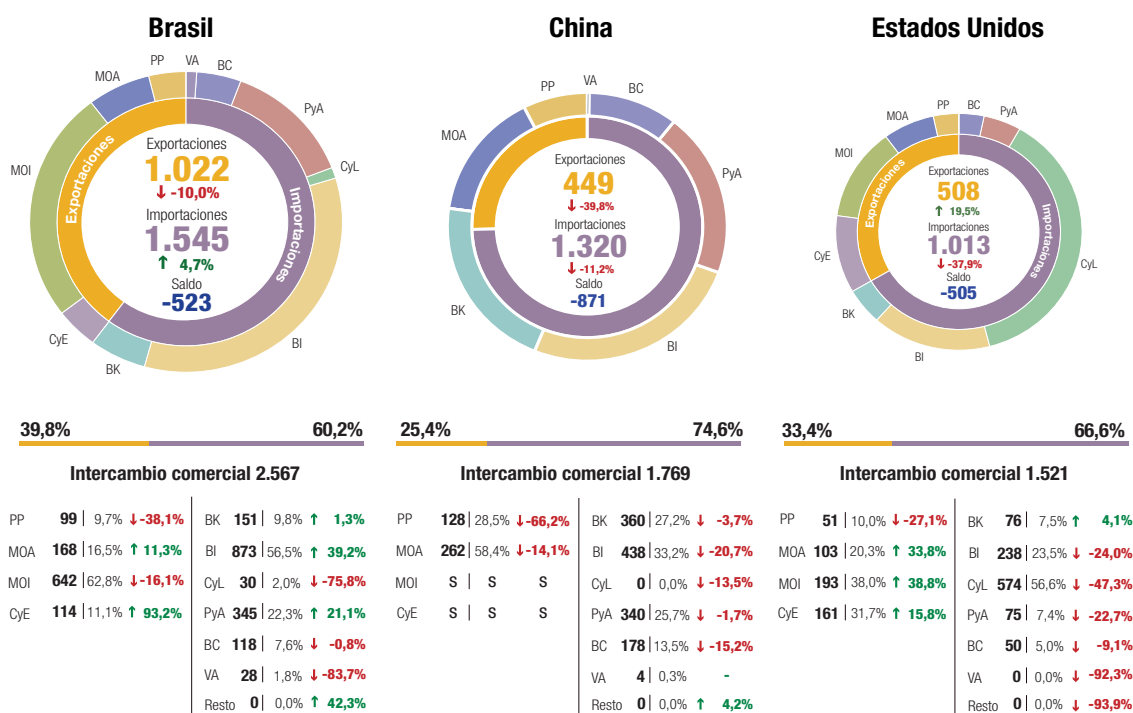

Productos primarios (PP) | Manufacturas de origen agropecuario (MOA) | Manufacturas de origen industrial (MOI) | Combustibles y energía (CyE) |

Bienes de capital (BK) | Bienes intermedios (BI) | Combustibles y lubricantes (CyL) | Piezas y accesorios para bienes de capital (PyA) | Bienes de consumo (BC) | Vehículos automotores de pasajeros (VA)

(S) Dato confidencial por aplicación de las reglas del secreto estadístico.

Fuente: INDEC, Dirección Nacional de Estadísticas del Sector Externo y Cuentas Internacionales.

Mercosur

En julio, el intercambio con este bloque registró un saldo negativo de 576 millones de dólares. Las exportaciones alcanzaron 1.318 millones de dólares; fueron 14,0% inferiores a las de igual mes del año anterior (-214 millones de dólares), debido principalmente a una caída en las ventas de MOI. El 77,6% del total tuvo como destino a Brasil; 12,2% a Uruguay; 8,3% a Paraguay; y 2,0% a Venezuela.

Las exportaciones de vehículos para transporte de mercancías, de peso total con carga máxima \leq a 5 t, sumaron 228 millones de dólares y representaron 17,3% de las ventas totales al bloque. También fueron significativas las exportaciones de vehículos para transporte \leq a 6 personas, de cilindrada $>$ a 1.000 cm^3 y \leq a 1.500 cm^3 ; aceites crudos de petróleo; trigo y morcajo, excluidos trigo duro y para siembra; vehículos para transporte de personas, de cilindrada \leq a 1.000 cm^3 ; vehículos para transporte de personas, de cilindrada $>$ a 2.500 cm^3 ; malta sin tostar, entera o partida; motores de émbolo; maíz en grano, excluido para siembra; y naftas excluidas para petroquímica, que en conjunto acumularon 34,3% de las ventas al bloque. Estos diez productos concentraron el 51,5% de las exportaciones al Mercosur.

Se registraron importaciones desde esta región por 1.894 millones de dólares, 1,8% superiores a las de igual período de 2022 (34 millones de dólares), debido esencialmente a mayores adquisiciones de BI. El 81,6% de las compras al Mercosur provino de Brasil; 15,7% de Paraguay; y 2,7% de Uruguay. A nivel producto, el 29,1% del total correspondió a porotos de soja excluidos para siembra (551 millones de dólares), y le siguieron en importancia semielaborados de hierro; energía eléctrica; productos laminados planos de hierro; partes y accesorios de carrocerías n.c.o.p.; fueloil; y partes y accesorios de vehículos automóviles n.c.o.p., los cuales totalizaron 186 millones de dólares, el 9,8% de las compras realizadas a este bloque. En conjunto, estos productos equivalieron al 38,9% de las importaciones (737 millones de dólares).

En este mes, Brasil fue tanto el primer país de destino de las exportaciones -16,9% del total de las ventas argentinas al exterior- como el principal destino de los despachos hacia el bloque (77,6%). En lo que respecta al intercambio comercial, se registró un saldo negativo de 523 millones de dólares. Las exportaciones fueron de 1.022 millones de dólares, lo que representó una variación negativa con respecto al mismo período de 2022 de 10,0% (-114 millones de dólares), producto de menores ventas de MOI y de PP (ver cuadro 16). Los principales productos exportados a este país fueron: vehículos para transporte de mercancías, de peso total con carga máxima \leq a 5 t; vehículos para transporte \leq a 6 personas, de cilindrada $>$ a 1.000 cm^3 y \leq a 1.500 cm^3 ; aceites crudos de petróleo; trigo y morcajo (excluidos trigo duro y para siembra); y vehículos para transporte de personas, de cilindrada \leq a 1.000 cm^3 , los cuales representaron el 49,0% de los despachos totales hacia este destino. Las importaciones sumaron 1.545 millones de dólares, con un aumento interanual de 4,7% (69 millones de dólares), a raíz de mayores compras de BI (ver cuadro 17). Los principales productos provenientes de este país fueron porotos de soja excluidos para siembra; semielaborados de hierro; productos laminados planos de hierro; partes y accesorios de carrocerías para automóviles; y fueloil.

El comercio con el Mercosur representó 21,7% de las exportaciones y 28,2% de las importaciones totales.

Unión Europea

El comercio con la Unión Europea fue deficitario en 215 millones de dólares. Las exportaciones totalizaron 667 millones de dólares, con una disminución interanual de 21,2% (-179 millones de dólares), debido fundamentalmente a menores ventas de MOA. De un total de veintisiete países, los cinco que registraron mayores exportaciones concentraron el 71,9% de las ventas al bloque: Países Bajos (incluye el puerto de Rotterdam, tránsito hacia otros países), España, Alemania, Italia y Bélgica, en ese orden. El 21,3% de las exportaciones totales a la Unión Europea estuvo constituido por la venta de harina y pellets de la extracción del aceite de soja.

Las importaciones fueron por 882 millones de dólares, con un descenso de 6,1% respecto a igual período del año anterior (-57 millones de dólares). Se registraron caídas principalmente en las compras externas de CyL. El 71,5% de las importaciones totales de esta región provino de Alemania, Italia, España, Francia y Países Bajos, en ese orden. Las compras a Alemania representaron 24,1% del total de adquisiciones desde la Unión Europea. Las importaciones de productos comprendidos en el capítulo 84 (reactores nucleares, calderas, máquinas, otros), en el 30 (productos farmacéuticos), en el 87 (vehículos automóviles, tractores, otros, sus partes y accesorios), en el 85 (máquinas, aparatos y material eléctrico, y sus partes; otros) y en el 27 (combustibles minerales, aceites minerales; ceras minerales, otros) sumaron 525 millones de dólares, el 59,5% de las adquisiciones provenientes de esta zona. En particular, los capítulos 84 y 30 sumaron 213 y 113 millones de dólares, respectivamente, y representaron el 37,0% del total importado.

El comercio con la Unión Europea constituyó el 11,0% de las exportaciones y el 13,1% de las importaciones totales.

USMCA

Con esta zona económica hubo un déficit de 510 millones de dólares. Las exportaciones sumaron 648 millones de dólares, con un aumento interanual de 7,3% (44 millones de dólares). Esta suba se debió fundamentalmente a mayores ventas de MOI y de CyE. Los principales productos fueron aceites crudos de petróleo; oro para uso no monetario; aluminio sin alear; aleaciones de aluminio; productos intermedios de otros aceros aleados excluido inoxidable; vinos no espumosos; y fueloil, que en conjunto representaron el 52,6% de las exportaciones totales hacia ese destino. Estados Unidos absorbió 78,5% de las ventas a USMCA; Canadá, 12,1%; y México, 9,5%.

Las importaciones totalizaron 1.158 millones de dólares, con una disminución de 35,4% respecto a julio de 2022 (-634 millones de dólares), principalmente por menores compras de CyL. El 87,5% de las adquisiciones provino de Estados Unidos; 10,3%, de México; y 2,2%, de Canadá. Se destacaron las compras de los productos de los capítulos 27, 84, 39 (plástico y sus manufacturas), 87 y 29 (productos químicos orgánicos), que en conjunto sumaron 861 millones de dólares, el 74,3% de las importaciones de USMCA. En particular, las adquisiciones del capítulo 27 representaron 50,2% del total importado desde la región (581 millones de dólares).

Estados Unidos fue el segundo país de destino de las exportaciones -8,4% del total de las ventas argentinas al exterior- y el primer destino de los despachos a nivel regional (78,5%). El intercambio comercial con este país registró un saldo negativo de 505 millones de dólares. Las ventas alcanzaron 508 millones de dólares, con un incremento respecto al mismo período de 2022 de 19,5% (83 millones de dólares), debido fundamentalmente a una mayor demanda de MOI y de MOA (ver cuadro 16). Los principales productos de exportación fueron: aceites crudos de petróleo; oro para uso no monetario; aluminio sin alear; aleaciones de aluminio; y productos intermedios de otros aceros aleados excluido inoxidable, los cuales representaron el 52,9% de las exportaciones totales hacia ese destino. Las importaciones sumaron 1.013 millones de dólares, y los principales productos adquiridos fueron gas natural licuado; gasóleo (gasoil); hulla bituminosa, sin aglomerar; copolímeros de etileno; y ácido fosfonometiliminodiacético; ácido trimetilfosfónico.

El comercio con USMCA representó 10,7% de las exportaciones y 17,3% de las importaciones totales.

China

El intercambio comercial con China registró un saldo negativo de 871 millones de dólares. Las exportaciones sumaron 449 millones de dólares, con una caída interanual de 39,8% (-297 millones de dólares), como consecuencia de menores ventas de PP y de MOA (ver cuadro 16). El 62,2% de los despachos se concentró en carne bovina, deshuesada, congelada; en aceite de soja en bruto, incluso desgomado; y en cebada en grano excluida cervecera.

Las importaciones totalizaron 1.320 millones de dólares y decrecieron 11,2% con respecto a julio de 2022 (-167 millones de dólares), debido principalmente a la baja de BI (-114 millones de dólares). La caída de este uso económico se atribuyó esencialmente a menores compras de suministros industriales elaborados no especificados en otras partidas (-109 millones de dólares) (ver cuadro 17).

A nivel de capítulos, los productos comprendidos en el 84, en el 85 y en el 29 totalizaron 806 millones de dólares y equivalieron al 61,1% del total importado desde China. En particular, las adquisiciones correspondientes al capítulo 84 fueron por 331 millones de dólares, 25,1% del total de las compras realizadas a este país. A nivel de productos, el 11,7% de las importaciones estuvo compuesto por circuitos impresos con componentes eléctricos o electrónicos montados para aparatos eléctricos de telefonía o telegrafía; fosfato monoamónico; máquinas automáticas para procesamiento de datos; acumuladores eléctricos de ión de litio; y por unidades de proceso digitales n.c.o.p.

El comercio con China constituyó el 7,4% de las exportaciones y el 19,7% de las importaciones totales.

Cuadro 11. Exportaciones por grandes rubros, según zonas económicas y países seleccionados. Julio de 2022 y de 2023

Zonas económicas y países seleccionados	Grandes rubros														
	Total			Productos primarios (PP)			Manufacturas de origen agropecuario (MOA)			Manufacturas de origen industrial (MOI)			Combustibles y energía (CyE)		
	2023 ^e	2022 [*]	Var.	2023 ^e	2022 [*]	Var.	2023 ^e	2022 [*]	Var.	2023 ^e	2022 [*]	Var.	2023 ^e	2022 [*]	Var.
	Millones de dólares		%	Millones de dólares		%	Millones de dólares		%	Millones de dólares		%	Millones de dólares		%
Total	6.060	7.805	-22,4	1.427	2.431	-41,3	2.165	2.928	-26,1	1.881	1.946	-3,3	587	499	17,6
Mercosur	1.318	1.532	-14,0	148	194	-23,7	232	220	5,5	778	1.010	-23,0	161	108	49,1
Brasil	1.022	1.136	-10,0	99	160	-38,1	168	151	11,3	642	765	-16,1	114	59	93,2
Resto de ALADI	887	804	10,3	214	251	-14,7	224	239	-6,3	322	240	34,2	128	74	73,0
Chile	462	332	39,2	62	86	-27,9	144	97	48,5	132	84	57,1	124	65	90,8
Perú	196	196	-	78	97	-19,6	44	56	-21,4	73	40	82,5	1	2	-50,0
USMCA	648	604	7,3	63	77	-18,2	148	158	-6,3	274	228	20,2	162	141	14,9
Estados Unidos	508	425	19,5	51	70	-27,1	103	77	33,8	193	139	38,8	161	139	15,8
Unión Europea	667	846	-21,2	192	190	1,1	333	491	-32,2	91	131	-30,5	50	34	47,1
Alemania	80	82	-2,4	s	s	s	31	30	3,3	34	35	-2,9	s	s	s
Países Bajos	154	186	-17,2	35	43	-18,6	75	77	-2,6	13	46	-71,7	31	20	55,0
China	449	746	-39,8	128	379	-66,2	262	305	-14,1	s	s	s	s	s	s
India	212	357	-40,6	2	11	-81,8	166	338	-50,9	44	s	s	-	s	-100,0
ASEAN	544	743	-26,8	241	342	-29,5	285	385	-26,0	17	s	s	-	s	-100,0
Viet Nam	283	346	-18,2	137	181	-24,3	145	163	-11,0	2	s	s	-	s	-100,0
Indonesia	38	150	-74,7	10	39	-74,4	20	108	-81,5	7	3	133,3	-	-	-
Medio Oriente	289	504	-42,7	117	235	-50,2	137	253	-45,8	35	s	s	0	s	-100,0
Magreb y Egipto	238	357	-33,3	132	271	-51,3	105	79	32,9	1	s	s	-	s	-100,0
SACU	11	23	-52,2	1	1	-	2	14	-85,7	8	8	-	-	-	-
Oceanía	74	74	-	2	2	-	67	48	39,6	6	24	-75,0	0	-	-
Resto del mundo	725	1.216	-40,4	188	479	-60,8	204	400	-49,0	255	209	22,0	79	128	-38,3

Nota: los totales incluyen zonas francas y territorios asociados.

Fuente: INDEC, Dirección Nacional de Estadísticas del Sector Externo y Cuentas Internacionales.

Cuadro 12.

Importaciones por usos económicos, según zonas económicas y países seleccionados.
Julio de 2022 y de 2023

Zonas económicas y países seleccionados	Usos económicos											
	Total			Bienes de capital (BK)			Bienes intermedios (BI)			Combustibles y lubricantes (CyL)		
	2023*	2022*	Var.	2023*	2022*	Var.	2023*	2022*	Var.	2023*	2022*	Var.
	Millones de dólares			Millones de dólares			Millones de dólares			Millones de dólares		
Total	6.709	8.289	-19,1	961	943	1,9	2.662	2.719	-2,1	927	2.361	-60,7
Mercosur	1.894	1.860	1,8	155	157	-1,3	1.149	886	29,7	65	213	-69,5
Brasil	1.545	1.476	4,7	151	149	1,3	873	627	39,2	30	124	-75,8
Resto de ALADI	323	499	-35,3	5	3	66,7	102	133	-23,3	156	315	-50,5
Chile	69	51	35,3	3	3	-	48	35	37,1	-	-	-
Perú	25	55	-54,5	0	0	-88,5	20	16	25,0	-	35	-100,0
USMCA	1.158	1.792	-35,4	114	114	-	272	357	-23,8	574	1.089	-47,3
Estados Unidos	1.013	1.632	-37,9	76	73	4,1	238	313	-24,0	574	1.089	-47,3
Unión Europea	882	939	-6,1	163	154	5,8	316	325	-2,8	46	113	-59,3
Alemania	212	209	1,4	52	34	52,9	74	82	-9,8	2	2	-
Países Bajos	66	24	175,0	3	3	-	15	16	-6,3	40	2	///
China	1.320	1.487	-11,2	360	374	-3,7	438	552	-20,7	0	0	-13,5
India	108	196	-44,9	11	11	-	67	101	-33,7	1	48	-97,9
ASEAN	362	325	11,4	63	53	18,9	39	63	-38,1	0	0	21,9
Viet Nam	143	68	110,3	22	10	120,0	4	5	-20,0	-	-	-
Indonesia	28	28	-	1	1	-	6	10	-40,0	0	0	///
Medio Oriente	81	261	-69,0	5	5	-	26	60	-56,7	44	187	-76,5
Magreb y Egipto	110	152	-27,6	1	1	-	102	37	175,7	-	90	-100,0
SACU	16	20	-20,0	5	3	66,7	4	5	-20,0	-	-	-
Oceanía	37	6	516,7	5	1	400,0	24	3	700,0	5	-	100,0
Resto del mundo	417	753	-44,6	75	68	10,3	121	197	-38,6	35	306	-88,6

Zonas económicas y países seleccionados	Usos económicos											
	Piezas y accesorios para bienes de capital (PyA)			Bienes de consumo (BC)			Vehículos automotores de pasajeros (VA)			Resto		
	2023*	2022*	Var.	2023*	2022*	Var.	2023*	2022*	Var.	2023*	2022*	Var.
	Millones de dólares			Millones de dólares			Millones de dólares			Millones de dólares		
Total	1.394	1.301	7,1	679	715	-5,0	43	200	-78,5	44	51	-13,7
Mercosur	358	299	19,7	139	133	4,5	28	172	-83,7	0	0	42,0
Brasil	345	285	21,1	118	119	-0,8	28	172	-83,7	0	0	42,3
Resto de ALADI	5	4	25,0	55	43	27,9	-	1	-100,0	0	0	-1,3
Chile	3	3	-	16	11	45,5	-	-	-	0	0	43,4
Perú	0	0	-8,2	5	3	66,7	-	-	-	0	0	-32,5
USMCA	125	148	-15,5	71	69	2,9	2	14	-85,7	0	1	-93,8
Estados Unidos	75	97	-22,7	50	55	-9,1	0	4	-92,3	0	1	-93,9
Unión Europea	218	212	2,8	133	131	1,5	6	4	50,0	0	1	-84,3
Alemania	55	60	-8,3	27	29	-6,9	3	2	50,0	0	0	355,0
Países Bajos	1	1	-	6	2	200,0	-	-	-	0	0	33,7
China	340	346	-1,7	178	210	-15,2	4	4	-	0	0	4,2
India	17	17	-	12	16	-25,0	-	3	-	0	0	-69,8
ASEAN	208	152	36,8	52	57	-8,8	-	-	-	0	0	-61,7
Viet Nam	96	35	174,3	21	17	23,5	-	-	-	0	0	-79,9
Indonesia	6	8	-25,0	14	9	55,6	-	-	-	0	0	-73,7
Medio Oriente	3	3	-	2	6	-66,7	-	-	-	0	0	-99,8
Magreb y Egipto	7	24	-70,8	1	1	-	-	-	-	0	0	69,3
SACU	4	12	-66,7	2	1	100,0	1	-	100,0	0	0	///
Oceanía	0	1	-100,0	2	2	-	-	-	-	0	0	197,9
Resto del mundo	109	85	28,2	33	46	-28,3	2	2	-	44	49	-10,2

Nota: los totales incluyen zonas francas y territorios asociados.

Fuente: INDEC, Dirección Nacional de Estadísticas del Sector Externo y Cuentas Internacionales.

Cuadro 13. Intercambio comercial argentino con Brasil. Enero 2022-julio 2023

Período	Exportación		Importación		Saldo	
	2023 ^e	2022 [*]	2023 [*]	2022 [*]	2023 [*]	2022 [*]
Millones de dólares						
Enero	718	675	1.180	1.009	-462	-335
Febrero	885	789	1.156	1.044	-271	-255
Marzo	1.133	986	1.702	1.385	-569	-399
Abril	1.087	1.102	1.617	1.315	-531	-213
Mayo	993	1.036	1.962	1.506	-969	-470
Junio	908	1.225	2.054	1.787	-1.145	-561
Julio	1.022	1.136	1.545	1.476	-523	-340
Agosto		1.177		1.450		-273
Septiembre		1.213		1.587		-373
Octubre		1.117		1.253		-136
Noviembre		1.123		1.140		-17
Diciembre		1.059		1.079		-20

Nota: los totales incluyen zonas francas y territorios asociados.

Fuente: INDEC, Dirección Nacional de Estadísticas del Sector Externo y Cuentas Internacionales.

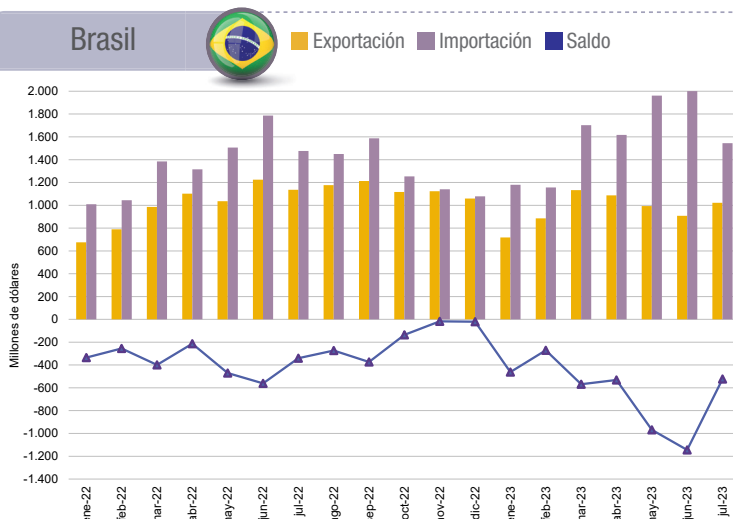

Cuadro 14. Intercambio comercial argentino con China. Enero 2022-julio 2023

Período	Exportación		Importación		Saldo	
	2023 ^e	2022 [*]	2023 [*]	2022 [*]	2023 [*]	2022 [*]
Millones de dólares						
Enero	410	369	1.145	1.508	-735	-1.139
Febrero	405	403	922	1.271	-517	-868
Marzo	409	480	1.095	1.622	-686	-1.142
Abril	309	371	967	1.253	-658	-882
Mayo	705	587	1.244	1.429	-539	-842
Junio	471	616	1.269	1.579	-798	-963
Julio	449	746	1.320	1.487	-871	-741
Agosto		578		1.589		-1.011
Septiembre		1.054		1.618		-565
Octubre		1.609		1.501		107
Noviembre		846		1.462		-616
Diciembre		357		1.196		-839

Nota: los totales incluyen zonas francas y territorios asociados.

Fuente: INDEC, Dirección Nacional de Estadísticas del Sector Externo y Cuentas Internacionales.

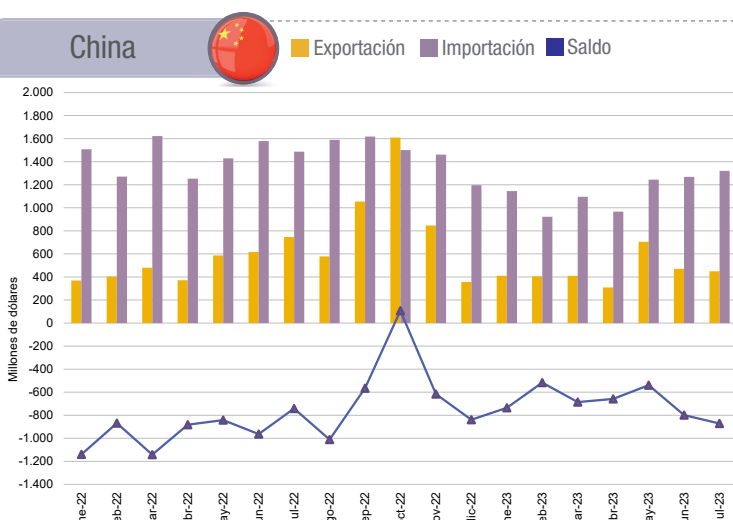

Cuadro 15. Intercambio comercial argentino con Estados Unidos. Enero 2022-julio 2023

Período	Exportación		Importación		Saldo	
	2023 ^e	2022 [*]	2023 [*]	2022 [*]	2023 [*]	2022 [*]
Millones de dólares						
Enero	519	250	637	363	-118	-113
Febrero	397	579	585	473	-187	106
Marzo	364	626	713	659	-348	-33
Abril	571	665	571	894	-	-229
Mayo	412	545	969	1.288	-558	-743
Junio	382	745	1.013	1.539	-631	-794
Julio	508	425	1.013	1.632	-505	-1.207
Agosto		644		1.149		-505
Septiembre		703		594		109
Octubre		643		628		14
Noviembre		437		551		-114
Diciembre		438		559		-121

Nota: los totales incluyen zonas francas y territorios asociados.

Fuente: INDEC, Dirección Nacional de Estadísticas del Sector Externo y Cuentas Internacionales.

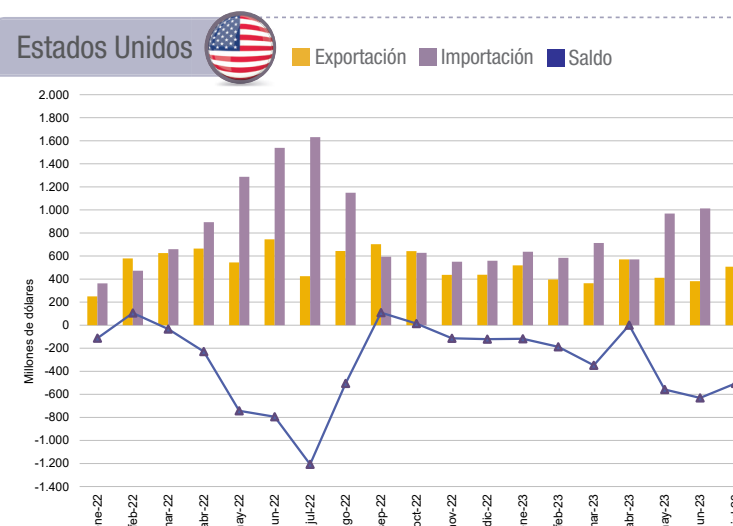

Cuadro 16.

Exportaciones de los principales socios comerciales por grandes rubros. Julio de 2023

Rubros	Total exportación		Brasil		Estados Unidos		China	
	Millones de dólares	Variación porcentual 2023°/2022*	Millones de dólares	Variación porcentual 2023°/2022*	Millones de dólares	Variación porcentual 2023°/2022*	Millones de dólares	Variación porcentual 2023°/2022*
Total	6.060	-22,4	1.022	-10,0	508	19,5	449	-39,8
Productos primarios (PP)	1.427	-41,3	99	-38,1	51	-27,1	128	-66,2
Animales vivos	1	53,6	0	145,7	0	-14,0	-	-
Pescados y mariscos sin elaborar	155	-21,3	0	5,8	15	-6,3	18	-21,7
Miel	16	-30,4	-	-	12	-14,3	-	-
Hortalizas y legumbres sin elaborar	46	-13,2	11	37,5	0	-60,2	-	-100,0
Frutas frescas	63	14,5	12	71,4	10	-9,1	1	-16,0
Cereales	963	-42,7	69	-50,0	1	-50,0	93	-12,3
Semillas y frutos oleaginosos	110	-68,5	1	-20,5	12	-53,8	15	-93,9
Tabaco sin elaborar	28	154,5	2	25,9	-	-	-	-
Lanas sucias	0	-80,4	-	-	-	-	0	-75,3
Fibras de algodón	1	-95,7	-	-100,0	-	-	0	37,9
Minerales metalíferos, escorias y cenizas	31	19,2	-	-100,0	-	-	1	-50,0
Resto de productos primarios	12	-7,7	3	-40,0	1	213,1	0	-81,0
Manufacturas de origen agropecuario (MOA)	2.165	-26,1	168	11,3	103	33,8	262	-14,1
Carnes y sus preparados	310	-24,6	6	-14,3	20	81,8	155	-43,0
Pescados y mariscos elaborados	24	20,0	5	-28,6	3	50,0	-	-
Productos lácteos	92	-32,8	45	-13,5	0	-77,8	2	-50,0
Otros productos de origen animal	5	1,4	1	-18,7	-	-100,0	0	-6,4
Frutas secas o procesadas	11	-2,2	5	-16,7	3	50,0	-	-
Café, té, yerba mate y especias	13	-13,3	0	-33,0	5	-12,3	0	-64,3
Productos de molinería y sus preparaciones	93	66,1	54	170,0	1	62,4	-	-100,0
Grasas y aceites	473	-36,1	6	-25,0	16	100,0	81	710,0
Azúcar, cacao y artículos de confitería	20	-16,7	4	3,8	3	50,0	0	-73,3
Preparados de hortalizas, legumbres y frutas	92	33,3	26	-3,7	25	150,0	1	21,7
Bebidas, líquidos alcohólicos y vinagre	78	8,3	8	-3,8	14	-0,9	2	100,0
Residuos y desperdicios de la industria alimenticia	855	-30,9	1	-25,1	3	200,0	7	16,7
Extractos curtientes y tintóreos	13	-56,7	2	-71,4	1	-80,0	2	-18,2
Piel y cueros	37	-11,9	0	-89,3	1	-50,0	11	57,1
Lanas elaboradas	6	-40,0	0	100,0	0	234,4	0	-50,6
Resto de MOA	42	-10,6	4	33,3	9	-35,7	1	0,0
Manufacturas de origen industrial (MOI)	1.881	-3,3	642	-16,1	193	38,8	s	s
Productos químicos y conexos	373	-20,0	49	-18,3	16	-44,8	49	-9,3
Materias plásticas y sus manufacturas	72	-26,5	35	-37,5	2	-50,0	0	713,5
Caucho y sus manufacturas	14	-44,0	8	-42,9	3	-57,1	0	-15,4
Manufacturas de cuero, marroquinería, etcétera	2	-33,3	0	-89,1	1	-17,3	-	-100,0
Papel, cartón, impresos y publicaciones	29	-12,1	9	12,5	0	-53,0	0	-94,9
Textiles y confecciones	7	-41,7	3	-50,0	0	237,5	-	-100,0
Calzado y sus partes componentes	0	-28,4	0	-83,7	0	-62,2	-	-
Manufacturas de piedra, yeso, vidrio, etcétera	11	-26,7	3	-40,0	0	-74,4	-	-100,0
Piedras, metales preciosos y sus manufacturas; monedas	260	55,7	-	-100,0	53	-1,9	0	-87,0
Metales comunes y sus manufacturas	189	51,2	18	-43,8	95	331,8	s	s
Máquinas y aparatos, material eléctrico	131	-8,4	58	-7,9	18	38,5	s	s
Material de transporte terrestre	766	18,8	456	7,5	1	-50,0	0	-65,8
Vehículos de navegación aérea, marítima y fluvial	1	-99,5	0	-99,5	0	-70,4	-	-
Resto de MOI	25	4,2	3	50,0	3	-25,0	0	-11,2
Combustibles y energía (CyE)	587	17,6	114	93,2	161	15,8	s	s
Petróleo crudo	306	108,2	85	97,7	125	25,0	-	-
Carburantes	164	-32,5	4	-50,0	s	s	-	-100,0
Grasas y aceites lubricantes	7	40,0	1	27,6	-	-	-	-
Gas de petróleo, otros hidrocarburos gaseosos y energía eléctrica	71	13,8	11	57,1	-	-	-	-
Resto de combustibles	38	72,7	12	///	s	s	s	s

Fuente: INDEC, Dirección Nacional de Estadísticas del Sector Externo y Cuentas Internacionales.

Cuadro 17. Importaciones de los principales socios comerciales por usos económicos, grandes categorías económicas y agregados especiales. Julio de 2023

Usos económicos, grandes categorías económicas y agregados especiales	Total importación		Brasil		Estados Unidos		China	
	Millones de dólares	Variación porcentual 2023*/2022*	Millones de dólares	Variación porcentual 2023*/2022*	Millones de dólares	Variación porcentual 2023*/2022*	Millones de dólares	Variación porcentual 2023*/2022*
Total general	6.709	-19,1	1.545	4,7	1.013	-37,9	1.320	-11,2
Bienes de capital (BK)	961	1,9	151	1,3	76	4,1	360	-3,7
Bienes de capital, excluidos equipos de transporte	761	1,1	100	-4,8	74	25,4	268	-10,4
Computadoras y teléfonos	123	20,6	0	833,5	1	-50,0	87	27,9
Equipos de transporte industriales	76	-13,6	51	15,9	0	-100,0	5	-28,6
Bienes intermedios (BI)	2.662	-2,1	873	39,2	238	-24,0	438	-20,7
Alimentos y bebidas básicos fundamentalmente para la industria	590	136,9	323	976,7	1	-50,0	0	100,0
Alimentos y bebidas elaborados fundamentalmente para la industria	31	-31,1	13	8,3	1	40,5	0	-64,8
Suministros industriales básicos no especificados en otras partidas	75	-31,8	37	-32,7	2	-66,7	2	100,0
Suministros industriales elaborado no especificados en otras partidas	1.870	-12,9	497	-5,7	221	-13,0	433	-20,1
Medicamentos	97	-42,6	3	50,0	13	-74,0	2	-75,0
Combustibles y lubricantes (CyL)	927	-60,7	30	-75,8	574	-47,3	0	-13,5
Combustibles y lubricantes básicos	156	-51,1	0	-7,6	19	-51,3	-	-
Combustibles y lubricantes elaborados	770	-62,3	30	-75,8	555	-47,1	0	-13,5
Piezas y accesorios para bienes de capital (PyA)	1.394	7,1	345	21,1	75	-22,7	340	-1,7
Piezas y accesorios para bienes de capital	482	1,9	50	19,0	43	-37,7	169	2,4
Partes y piezas para computadoras y teléfonos	172	20,3	0	900,0	0	13,0	96	-15,8
Piezas y accesorios para equipos de transporte	741	8,2	295	21,4	31	10,7	74	10,4
Bienes de consumo (BC)	679	-5,0	118	-0,8	50	-9,1	178	-15,2
Alimentos y bebidas básicos fundamentalmente para el hogar	50	19,0	8	-20,0	1	-13,5	1	176,1
Alimentos y bebidas elaborados fundamentalmente para el hogar	78	4,0	23	1,6	5	14,0	3	-10,2
Equipos de transporte no industriales	49	-5,8	0	-100,0	1	-75,0	32	6,7
Artículos de consumo duraderos no especificados en otra partida	72	-6,5	6	0,2	5	4,4	35	-2,8
Artículos de consumo semiduraderos no especificados en otra partida	185	-2,6	34	-10,5	4	-42,9	84	-4,5
Artículos de consumo no duraderos no especificados en otra partida	168	-0,6	41	24,2	26	73,3	24	-52,0
Medicamentos	77	-30,0	5	-4,5	7	-63,2	1	-50,0
Vehículos automotores de pasajeros (VA)	43	-78,5	28	-83,7	0	-92,3	4	-6,3
Resto	44	-13,7	0	42,3	0	-93,9	0	4,2

Fuente: INDEC, Dirección Nacional de Estadísticas del Sector Externo y Cuentas Internacionales.

2. Acumulado de los siete meses de 2023

Contenido

	Pág.	Pág.
2.1 Intercambio comercial por producto	30	
2.1.1 Evolución de las exportaciones e importaciones	30	
Cuadro 18. Balanza comercial argentina por principales secciones y capítulos de la Nomenclatura Común del Mercosur. En millones de dólares y variaciones porcentuales. Siete meses de 2023 respecto a los siete meses de 2022	31	
Cuadro 19. Exportación según principales productos y países de destino. Siete meses de 2023	32	
Cuadro 20. Importación según principales productos y países de origen. Siete meses de 2023	33	
Cuadro 21. Productos seleccionados de exportación según diferencias absolutas. Siete meses de 2022 y 2023	34	
Cuadro 22. Productos seleccionados de importación según diferencias absolutas. Siete meses de 2022 y 2023	34	
2.2 Precios y cantidades	35	
2.2.1 Índices de valores, precios y cantidades, y efecto de los términos del intercambio. Siete meses de 2023 respecto a igual período de 2022	35	
		Cuadro 23. Variaciones porcentuales de los índices de valores, precios y cantidades de las exportaciones e importaciones y efecto de los términos del intercambio, base 2004=100, según grandes rubros y usos económicos. Siete meses de 2023 respecto a igual período de 2022
		2.3 Zonas y países seleccionados
		2.3.1 Análisis de zonas económicas y países seleccionados. Siete meses de 2023
		Cuadro 24. Balanza comercial, por zonas económicas y países seleccionados. Variación porcentual respecto a igual período del año anterior. Siete meses de 2023
		Cuadro 25. Exportaciones por grandes rubros, según zonas económicas y países seleccionados. Siete meses de 2022 y 2023
		Cuadro 26. Importaciones por usos económicos, según zonas económicas y países seleccionados. Siete meses de 2022 y 2023
		Cuadro 27. Exportaciones de los principales socios comerciales por grandes rubros. Siete meses de 2023
		Cuadro 28. Importaciones de los principales socios comerciales por usos económicos, grandes categorías económicas y agregados especiales. Siete meses de 2023

2.1 Intercambio comercial por producto

2.1.1 Evolución de las exportaciones e importaciones

Durante los siete meses de 2023, las exportaciones argentinas totalizaron 39.534 millones de dólares, lo que significó una baja de 24,2%, mientras que las importaciones sumaron 44.676 millones de dólares, con un descenso de 10,1%. El balance comercial arrojó un saldo negativo de 5.142 millones de dólares.

Exportaciones de los siete meses de 2023

En los siete meses transcurridos de 2023, las exportaciones argentinas fueron lideradas por los rubros MOA y MOI, que representaron respectivamente 37,3% y 29,7% de las exportaciones totales; les siguieron en importancia PP, con 22,0%, y CyE, que acumuló 11,1% de los despachos al exterior.

Los tres productos más importantes de exportación fueron harina y pellets de la extracción del aceite de soja (23040010), con 12,9%; maíz en grano, excluido para siembra (10059010), con 9,6%; y vehículos automóviles para transporte de mercancías, con motor de émbolo, de encendido por compresión (diésel o semidiésel) de peso total con carga máxima <= 5 t n.c.o.p. (87042190), con 6,4% (ver [cuadro 19](#) y Sistema de Consulta de Comercio Exterior de Bienes: <https://comex.indec.gob.ar/#/>).

Brasil fue el principal destino de las exportaciones con 17,1% del total; le siguieron China y Estados Unidos, cada uno de ellos con 8,0% de los despachos argentinos al exterior.

Gráfico 8. Importaciones por usos económicos, según participación porcentual



Gráfico 7. Exportaciones por grandes rubros, según participación porcentual



Importaciones de los siete meses de 2023

BI, PyA y BK fueron los principales usos económicos importados durante los siete primeros meses de 2023. Representaron 39,2%; 20,7%; y 14,3%, respectivamente, y concentraron el 74,2% de las compras argentinas al exterior.

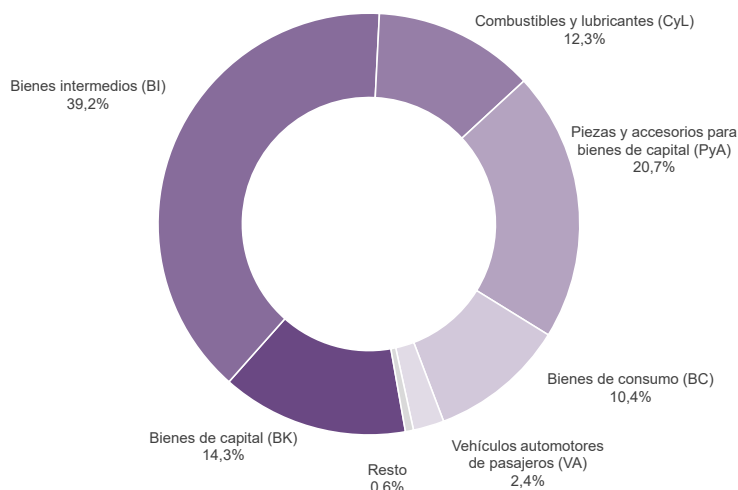
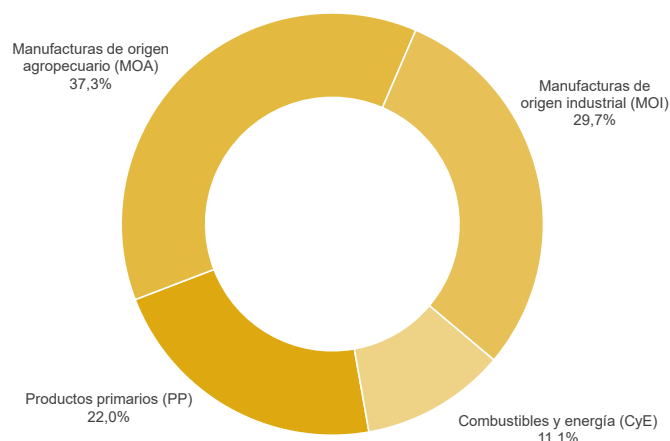
Los principales productos adquiridos del exterior fueron porotos de soja, incluso quebrantados, excluidos para siembra (12019000); gas natural licuado (27111100); y gasóleo (gasoil) (27101921); que representaron respectivamente 8,9%; 3,5%; y 3,4% de las importaciones (ver [cuadro 20](#) y Sistema de Consulta de Comercio Exterior de Bienes: <https://comex.indec.gob.ar/#/>).

El origen de las importaciones estuvo encabezado por Brasil, China y Estados Unidos, que representaron 25,1%; 17,8%; y 12,3% de las compras argentinas, respectivamente.

Cuadro 18.

Balanza comercial argentina por principales secciones y capítulos de la Nomenclatura Común del Mercosur.
En millones de dólares y variaciones porcentuales.
Siete meses de 2023 respecto a los siete meses de 2022

Sección/capítulo	Siete meses de 2023				
	Exportaciones ^e	Variación porcentual	Importaciones [*]	Variación porcentual	Saldo [*]
	Millones de dólares	%	Millones de dólares	%	Millones de dólares
Total general	39.534	-24,2	44.676	-10,1	-5.142
I-Animales vivos y productos del reino animal	3.745	-17,5	154	-36,4	3.591
02-Carne y despojos comestibles	1.910	-22,7	51	-54,1	1.860
03-Pescados y crustáceos, moluscos y demás invertebrados acuáticos	997	-3,8	38	-43,3	958
04-Leche y productos lácteos; huevos de ave; miel natural; otros	790	-19,0	22	-4,3	768
Resto sección I	48	-20,0	43	4,9	5
II-Productos del reino vegetal	7.851	-42,6	4.560	106,1	3.292
07-Hortalizas, plantas, raíces y tubérculos alimenticios	309	-22,8	28	47,4	281
08-Frutas; cortezas de agrios (cítricos), melones o sandías	404	-10,6	296	6,5	108
10-Cereales	5.462	-50,6	14	75,0	5.448
11-Productos de molinería; malta; almidón; otros	426	6,5	23	21,1	403
12-Semillas y frutos oleaginosos; paja y forraje; otros	1.141	-8,3	4.040	137,9	-2.899
Resto sección II	110	-6,0	159	-16,3	-49
III-Grasas y aceites animales o vegetales	3.798	-34,4	71	-65,0	3.727
IV-Productos de las industrias alimentarias, bebidas y tabaco	7.152	-25,4	686	-3,2	6.465
19-Preparaciones a base de cereales, harina, almidón; otros	134	-7,6	49	2,1	84
20-Preparaciones de hortalizas, de frutas u otros frutos; otros	461	0,2	40	-36,5	421
22-Bebidas, líquidos alcohólicos y vinagre	441	-15,7	61	-9,0	380
23-Residuos y desperdicios de las industrias alimentarias; otros	5.726	-28,7	77	-25,2	5.649
Resto sección IV	390	-9,1	459	7,2	-69
V-Productos minerales	3.907	1,7	5.963	-38,8	-2.056
26-Minerales metalíferos, escorias y cenizas	214	25,1	430	-21,4	-217
27-Combustibles, aceites y ceras minerales; otros	3.637	0,6	5.433	-40,1	-1.796
Resto sección V	57	5,6	100	-24,8	-43
VI-Productos de industrias químicas o de las industrias conexas	2.469	-36,2	6.820	-22,4	-4.351
28-Productos químicos inorgánicos; otros	611	25,5	603	-4,4	9
29-Productos químicos orgánicos	281	-19,0	1.982	-23,7	-1.701
30-Productos farmacéuticos	521	2,0	1.509	-26,8	-988
31-Abonos	35	-23,9	765	-49,2	-730
32-Extractos curtientes o tintóreos; taninos y sus derivados; otros	61	-16,4	313	-9,5	-252
33-Aceites esenciales y resinoides; preparaciones de perfumería; otros	177	-24,7	295	4,2	-117
34-Jabones, agentes de superficie orgánicos; otros	111	-5,9	264	-5,4	-154
38-Productos diversos de las industrias químicas	568	-70,4	909	1,1	-341
Resto sección VI	104	-23,5	181	-0,5	-77
VII-Plástico, caucho y sus manufacturas	573	-30,4	2.627	-12,0	-2.054
39-Plástico y sus manufacturas	471	-31,1	1.884	-12,9	-1.413
40-Caucho y sus manufacturas	102	-27,1	743	-9,6	-641
VIII-Pieles, cueros y sus manufacturas	257	-12,0	89	8,5	168
IX-Madera, corcho y sus manufacturas; carbón vegetal; cestería	141	-23,8	101	-15,1	40
X-Pasta de madera; papel o cartón	173	-28,8	724	-4,9	-551
XI-Materias textiles y sus manufacturas	125	-57,8	908	-18,9	-783
XII-Calzado, sombreros, paraguas, bastones, plumas, flores artificiales y otros	5	-16,7	450	16,0	-444
XIII-Manufacturas de piedra, yeso, cemento, amianto, mica, cerámica y vidrio	88	-9,3	361	-23,5	-274
XIV-Perlas finas, piedras y metales preciosos y su manufactura; bisutería; monedas	1.518	-4,7	67	-50,4	1.451
XV-Metales comunes y sus manufacturas	1.223	4,8	2.931	-3,0	-1.708
72-Fundición, hierro y acero	207	-30,5	1.066	-6,3	-859
73-Manufacturas de fundición, hierro o acero	441	22,5	838	27,2	-397
74-Cobre y sus manufacturas	1	-50,0	256	-16,1	-255
76-Aluminio y sus manufacturas	542	14,1	245	-26,9	297
82-Herramientas y útiles, artículos de cuchillería; otros, de metal común	10	-	184	-14,0	-174
Resto sección XV	23	15,0	342	-7,8	-319
XVI-Máquinas, aparatos y material eléctrico; sus partes y accesorios	913	6,3	11.140	-5,4	-10.227
84-Reactores nucleares, calderas, máquinas; otros	816	9,5	6.423	-4,7	-5.607
85-Máquinas, aparatos y material eléctrico, y sus partes; otros	97	-14,9	4.717	-6,4	-4.620
XVII-Material de transporte	4.644	10,1	4.852	4,9	-208
87-Vehículos automotores, tractores y otros; sus partes y accesorios	4.533	13,7	4.699	5,2	-166
Resto sección XVII	111	-51,7	153	-5,6	-43
Resto de secciones y transacciones especiales	950	-14,2	2.171	-5,5	-1.221

Fuente: INDEC, Dirección Nacional de Estadísticas del Sector Externo y Cuentas Internacionales.

Cuadro 19.

Exportación según principales productos y países de destino. Siete meses de 2023

Rubro	Productos principales	Millones de dólares	Variación porcentual 2023*/2022*	Participación porcentual	Principales países de destino
Total de exportaciones		39.534	-24,2	100,0	
Total de productos seleccionados		28.380	-27,2	71,8	
MOA 23040010	Harina y pellets de de la extracción del aceite de soja	5.111	-30,4	12,9	Viet Nam, Indonesia, Malasia, Australia, Turquía
PP 10059010	Maíz en grano, excluido para siembra	3.793	-36,1	9,6	Viet Nam, Perú, Argelia, Malasia, Egipto
MOI 87042190	Vehículos automóbiles para transporte de mercancías, con motor de émbolo, de encendido por compresión (diésel o semidiésel) de peso total con carga máxima <= 5 t n.c.o.p.	2.523	17,8	6,4	Brasil, Chile, Perú, Colombia, Guatemala
MOA 15071000	Aceite de soja en bruto, incluso desgomado	2.520	-39,4	6,4	India, China, Perú, Bangladesh, Marruecos
CyE 27090010	Aceites crudos de petróleo	1.887	-7,3	4,8	Estados Unidos, Brasil, Chile, Perú, Emiratos Árabes Unidos
MOI 71081210	Oro para uso no monetario, formas en bruto, excluido en polvo, de aleación dorada o bullón dorado	1.281	0,6	3,2	Suiza, Estados Unidos, India, Canadá
MOA 02023000	Carne bovina, congelada, deshuesada	1.089	-26,7	2,8	China, Israel, Estados Unidos, Brasil, Alemania
CyE 99980100	Aprovisionamiento de combustibles y lubricantes a buques y aeronaves	749	-17,1	1,9	Indeterminado, Estados Unidos, Alemania, España, Panamá
PP 10019900	Trigo y morcajo, excluidos trigo duro y para siembra	621	-83,2	1,6	Brasil, Indonesia, Perú, Chile, Colombia
MOI 87032210	Vehículos automóbiles principalmente para el transporte de personas, de cilindrada > 1.000 cm ³ y <= 1.500 cm ³ , con capacidad <= 6 personas	608	-6,6	1,5	Brasil, Colombia, Uruguay, Perú, Chile
CyE 27112100	Gas natural en estado gaseoso	577	79,5	1,5	Chile, Uruguay
MOA 15121110	Aceite de girasol, en bruto	548	-41,1	1,4	India, México, Iraq, Brasil, Chile
PP 10039080	Cebada en grano, excluida cervecera	543	-17,2	1,4	China, Brasil, Paraguay
PP 12024200	Maníes sin tostar ni cocer de otro modo, excluidos para siembra, sin cáscara, incluso quebrantados	501	16,2	1,3	Países Bajos, Reino Unido, Polonia, Italia, Francia
MOA 02013000	Carne bovina, fresca o refrigerada, deshuesada	485	-4,7	1,2	Alemania, Países Bajos, Chile, Israel, Estados Unidos
MOI 28369100	Carbonato de litio	471	40,1	1,2	China, Japón, República de Corea, Estados Unidos, Francia
PP 12019000	Porotos de soja, incluso quebrantados, excluidos para siembra	465	-23,6	1,2	China, Estados Unidos, Indonesia, Chile
MOI 87033390	Vehículos automóbiles principalmente para el transporte de personas, de cilindrada > 2.500 cm ³ , con motor de émbolo o pistón, encendido por compresión (diésel o semidiésel), n.c.o.p.	s	+s	s	Brasil, Perú, Paraguay, Guatemala, Costa Rica
MOI 87032100	Vehículos automóbiles para transporte de personas, de cilindrada <= 1.000 cm ³ con motor de émbolo o pistón, de encendido por chispa	351	405,7	0,9	Brasil, Paraguay, Francia, Estados Unidos, Uruguay
MOA 22042100	Vinos no espumosos, mosto de uva, en que la fermentación se ha impedido o cortado añadiendo alcohol, en recipientes con capacidad <= a 2 l	349	-15,7	0,9	Estados Unidos, Brasil, Reino Unido, Canadá, México
MOI 76011000	Aluminio sin alear	s	+s	s	Estados Unidos, Brasil, España, Japón, Países Bajos
PP 03061790	Camarones, langostinos y demás decápodos Natantia, congelados, excluidos de agua fría y enteros	332	54,0	0,8	China, España, Perú, Tailandia, Estados Unidos
CyE 27101249	Naftas, excluidas para petroquímica	299	-28,8	0,8	Estados Unidos, Paraguay, Brasil, Bélgica, Chile
MOI 71069100	Plata (incluida la plata dorada y la platinada) en bruto, excluida en polvo	229	-27,9	0,6	Canadá, Suiza, Alemania
PP 10039010	Cebada cervecera	226	-23,3	0,6	Brasil, Colombia, Perú, China, Ecuador
MOA 04022110	Leche entera, en polvo, gránulos o similares, sin azucarar, con contenido de materias grasas > al 1,5 %	220	-41,6	0,6	Brasil, Argelia, Perú, Cuba, Emiratos Árabes Unidos
MOA 11071010	Malta (de cebada y otros cereales) sin tostar	217	19,1	0,6	Brasil, Chile, Venezuela, Sudáfrica, Paraguay
PP 03074310	Calamares y potas congelados	214	-23,7	0,5	República de Corea, China, Tailandia, Singapur, España
PP 26161000	Minerales de plata y sus concentrados	198	+s	0,5	República de Corea, Bélgica, Perú, Alemania, Japón
MOI 84082090	Motores de émbolo, diésel o semidiésel, para vehículos automotores, cilindrada > a 3.500 cm ³	191	1,6	0,5	Brasil, México, Estados Unidos, Bolivia
MOI 38260000	Biodiésel y sus mezclas, sin aceites de petróleo o de mineral bituminoso	187	-86,0	0,5	Países Bajos, Canadá
MOA 23025000	Salvados, moyuelos y demás residuos del cernido, de la molienda, o de otros tratamientos de las leguminosas	184	-26,9	0,5	Irlanda, Países Bajos, España, Reino Unido, Marruecos
MOA 15079090	Aceite de soja n.c.o.p.	182	313,7	0,5	España, Canadá, Estados Unidos, Italia, Nigeria
PP 08083000	Peras frescas	177	7,1	0,4	Brasil, Estados Unidos, Rusia, México, Italia
MOA 23063010	Tortas, harinas y pellets de la extracción del aceite de girasol	166	7,6	0,4	Países Bajos, Francia, España, Marruecos, Reino Unido
MOA 20041000	Papas preparadas o conservadas (excepto en vinagre o ácido acético), congeladas	164	9,5	0,4	Brasil, Chile, Uruguay, Paraguay, Bolivia
Resto		11.154	-15,4	28,2	

(*) Dato estimado, ya que a la fecha de la publicación no se cuenta con el dato final de la exportación (acorde a las normas para la exportación de gas por gasoductos, según la Resolución General 588/99 de la AFIP).

Nota: para el caso de secreto estadístico, la variación positiva se indica con "+s", en tanto la negativa con "-s".

Fuente: INDEC, Dirección Nacional de Estadísticas del Sector Externo y Cuentas Internacionales.

Cuadro 20. Importación según principales productos y países de origen. Siete meses de 2023

Uso económico	Productos principales		Millones de dólares	Variación porcentual 2023*/2022*	Participación porcentual	Principales países de origen
Total de importaciones			44.676	-10,1	100,0	
Total de productos seleccionados			15.577	-6,7	34,9	
BI	12019000	Porotos de soja, incluso quebrantados, excluidos para siembra	3.973	143,2	8,9	Paraguay, Brasil, Bolivia, Uruguay
CyL	27111100	Gas natural licuado	1.553	-32,2	3,5	Estados Unidos, Trinidad y Tobago, Argelia, Egipto, Qatar
CyL	27101921	Gasóleo (gasoil)	1.509	-55,9	3,4	Estados Unidos, India, Arabia Saudita, Emiratos Árabes Unidos, Malasia
PyA	85177010	Circuitos impresos con componentes eléctricos o electrónicos montados para teléfonos, incluidos celulares; los demás aparatos de emisión, transmisión o recepción de voz, imagen u otros datos, incluidos los de comunicación en red	801	11,5	1,8	Viet Nam, China, Malasia, Israel, México
CyL	27160000	Energía eléctrica	555	22,1	1,2	Brasil, Paraguay, Uruguay, Bolivia, Chile
CyL	27112100	Gas natural en estado gaseoso	553	-44,0	1,2	Bolivia
PyA	87082999	Partes y accesorios de carrocerías para automóviles para transporte de personas, mercancías o usos especiales, n.c.o.p.	489	30,0	1,1	Brasil, Tailandia, México, Alemania, España
PyA	87084080	Cajas de cambio para vehículos automóviles n.c.o.p.	455	16,3	1,0	Japón, Brasil, Filipinas, Estados Unidos, Alemania
VA	87032210	Vehículos automóviles principalmente para el transporte de personas, de cilindrada > 1.000 cm ³ y <= 1.500 cm ³ , con capacidad <= 6 personas	436	-3,2	1,0	Brasil, China, México, Alemania, India
VA	87032310	Vehículos automóviles principalmente para el transporte de personas, de cilindrada > a 1.500 cm ³ y <= a 3.000 cm ³ , con capacidad <= a 6 personas	419	-12,7	0,9	Brasil, México, China, Alemania, Francia
BI	30021590	Productos inmunológicos, dosificados o acondicionados para la venta por menor n.c.o.p.	372	-6,2	0,8	Irlanda, Alemania, Estados Unidos, Suiza, Italia
PyA	87089990	Partes y accesorios para vehículos automóviles n.c.o.p.	342	16,2	0,8	Brasil, Tailandia, México, Alemania, China
CyL	27101259	Gasolinas, excluidas de aviación	342	-42,7	0,8	Países Bajos, Italia, Turquía, España, Reino Unido
BI	26011210	Agglomerados de hierro por proceso de pelletización, de diámetro >= 8 mm y <= a 18 mm	322	-14,4	0,7	Brasil, Canadá
PyA	85177099	Partes n.c.o.p., para teléfonos, incluidos celulares; aparatos de emisión, transmisión o recepción de voz, imagen u otros datos, incluidos los de comunicación en red	305	5,4	0,7	Viet Nam, China, República de Corea, Hong Kong, Estados Unidos
BI	31054000	Fosfato monoamónico, incluso mezclado con fosfato diamónico	279	-45,5	0,6	Marruecos, China, Lituania, Túnez, Rusia
PyA	85299020	Partes para aparatos receptores de radiodifusión, monitores y proyectores; aparatos receptores de televisión	260	-17,2	0,6	China, Egipto, Viet Nam, Indonesia, Tailandia
Resto	99980400	Bienes despachados mediante servicios postales	253	-29,3	0,6	Indeterminado
CyL	27101922	Fueloil	243	-51,7	0,5	Brasil, Países Bajos, Estados Unidos, Reino Unido
CyL	27011200	Hulla bituminosa, sin aglomerar	231	-38,6	0,5	Estados Unidos, Australia, Colombia, Brasil, Indonesia
PyA	84082030	Motores de émbolo (pistón), de encendido por compresión, diésel o semidiésel, para vehículos automotores, de cilindrada > a 2.500 cm ³ y <= a 3.500 cm ³	217	73,1	0,5	Tailandia, Hungría, Reino Unido, India, Turquía
BI	73051100	Tubos soldados por arco sumergido, hierro, acero, diámetro exterior > a 406,4 mm utilizados en oleoductos y gasoductos	212	///	0,5	Brasil, República de Corea, México, Italia, Panamá
BC	08039000	Bananas frescas o secas, excluidos los plátanos	192	9,8	0,4	Ecuador, Bolivia, Paraguay, Brasil, Colombia
CyL	99980100	Aprovisionamiento de combustibles y lubricantes a buques y aeronaves	189	22,2	0,4	Indeterminado
BC	30049069	Medicamentos acondicionados para la venta por menor, con compuestos heterocíclicos con heteroátomos de nitrógeno, n.c.o.p.	183	-19,5	0,4	Alemania, Irlanda, Singapur, Suiza, Italia
PyA	84082020	Motores de émbolo (pistón), de encendido por compresión, diésel o semidiésel, para vehículos automotores, de cilindrada > a 1.500 cm ³ y <= a 2.500 cm ³	182	20,5	0,4	Francia, Alemania, Tailandia, India, Sudáfrica
PyA	84073490	Motores de émbolo (pistón) alternativo, de cilindrada > a 1.000 cm ³ , de los tipos utilizados para la propulsión de vehículos terrestres, excluidos monocilíndricos	181	24,0	0,4	Brasil, Indonesia, India, México, China
PyA	85443000	Juegos de cables para bujías de encendido y otros juegos de cables utilizados en los medios de transporte	177	11,8	0,4	Brasil, Paraguay, Uruguay, Tailandia, México
PyA	87083090	Frenos y servofrenos y sus partes de vehículos automóviles, excluidas las guarniciones de frenos montadas	175	26,1	0,4	Brasil, Tailandia, México, España, Estados Unidos
BI	28182010	Alúmina calcinada	175	-3,8	0,4	Australia, Brasil, Alemania, Estados Unidos, Francia
Resto			29.099	-11,8	65,1	

Fuente: INDEC, Dirección Nacional de Estadísticas del Sector Externo y Cuentas Internacionales.

Cuadro 21.

Productos seleccionados de exportación según diferencias absolutas. Siete meses de 2022 y 2023

Productos	Siete meses		Diferencias interanuales
	2023 ^e	2022 [*]	
	Millones de dólares		
Total de exportaciones	39.534	52.183	-12.649
Total de productos seleccionados	22.087	32.870	-10.783
10019900 Trigo y morcajo, excluidos trigo duro y para siembra	621	3.699	-3.078
23040010 Harina y pellets de de la extracción del aceite de soja	5.111	7.348	-2.237
10059010 Maíz en grano, excluido para siembra	3.793	5.937	-2.144
15071000 Aceite de soja en bruto, incluso desgomado	2.520	4.156	-1.636
38260000 Biodiésel y sus mezclas, sin aceites de petróleo o de mineral bituminoso	187	1.336	-1.149
02023000 Carne bovina, congelada, deshuesada	1.089	1.486	-397
15121110 Aceite de girasol, en bruto	548	932	-384
87042190 Vehículos automóviles para transporte de mercancías, con motor de émbolo, de encendido por compresión (diésel o semidiésel) de peso total con carga máxima <= 5 t n.c.o.p.	2.523	2.142	381
87032100 Vehículos automóviles para transporte de personas, de cilindrada <= 1.000 cm ³ con motor de émbolo o pistón, de encendido por chispa	351	69	282
27112100 Gas natural en estado gaseoso	577	322	255
10079000 Sorgo en grano, excluido para siembra	109	317	-208
04022110 Leche entera, en polvo, gránulos o similares, sin azucarar, con contenido de materias grasas > al 1,5%	220	377	-157
99980100 Aprovechamiento de combustibles y lubricantes a buques y aeronaves	749	902	-153
27090010 Aceites crudos de petróleo	1.887	2.036	-149
12019000 Porotos de soja, incluso quebrantados, excluidos para siembra	465	608	-143
15079090 Aceite de soja n.c.o.p.	182	44	138
28369100 Carbonato de litio	471	336	135
87032310 Vehículos automóviles principalmente para el transporte de personas, de cilindrada > a 1.500 cm ³ y <= a 3.000 cm ³ , con capacidad <= a 6 personas	53	187	-134
27101249 Naftas, excluidas para petroquímica	299	420	-121
03061790 Camarones, langostinos y demás decápodos Natantia, congelados, excluidos de agua fría y enteros	332	216	116
Resto (*)	17.447	19.313	-1.866

(*) incluye las demás posiciones arancelarias, incluidas las que no se pueden mostrar en detalle por aplicación del secreto estadístico.

Fuente: INDEC, Dirección Nacional de Estadísticas del Sector Externo y Cuentas Internacionales.

Cuadro 22.

Productos seleccionados de importación según diferencias absolutas. Siete meses de 2022 y 2023

Productos	Siete meses		Diferencias interanuales
	2023 [*]	2022 [*]	
	Millones de dólares		
Total de importaciones	44.676	49.690	-5.014
Total de productos seleccionados	9.789	12.255	-2.466
12019000 Porotos de soja, incluso quebrantados, excluidos para siembra	3.973	1.634	2.339
27101921 Gasóleo (gasoil)	1.509	3.422	-1.913
27111100 Gas natural licuado	1.553	2.290	-737
27112100 Gas natural en estado gaseoso	553	988	-435
30022029 Vacunas para medicina humana acondicionadas para la venta por menor n.c.o.p.	119	463	-344
31021010 Urea con contenido de nitrógeno calculado sobre producto anhidro seco, > 45% en peso	124	398	-274
27101922 Fueloil	243	503	-260
27101259 Gasolinas, excluidas de aviación	342	597	-255
31054000 Fosfato monoamónico, incluso mezclado con fosfato diamónico	279	511	-232
29313912 Glifosato y su sal de monoisopropilamina	140	356	-216
73051100 Tubos soldados por arco sumergido, hierro, acero, diámetro exterior > a 406,4 mm utilizados en oleoductos y gasoductos	212	5	207
84718000 Unidades de máquinas automáticas para tratamiento o procesamiento de datos n.c.o.p.	12	205	-193
27011200 Hulla bituminosa, sin aglomerar	231	376	-145
85177091 Gabinetes, bastidores y armazones para teléfonos, incluidos celulares; aparatos de emisión, transmisión o recepción de voz, imagen u otros datos, incluidos los de comunicación en red	10	131	-121
87082999 Partes y accesorios de carrocerías para automóviles para transporte de personas, mercancías o usos especiales, n.c.o.p.	489	376	113
Resto	34.887	37.435	-2.548

Fuente: INDEC, Dirección Nacional de Estadísticas del Sector Externo y Cuentas Internacionales.

2.2 Precios y cantidades

2.2.1 Índices de valores, precios y cantidades, y efecto de los términos del intercambio. Siete meses de 2023 respecto a igual período de 2022

En los primeros siete meses de 2023, el saldo de la balanza comercial fue deficitario en 5.142 millones de dólares. Sin embargo, si hubiesen prevalecido los precios de igual período de 2022, el saldo comercial habría experimentado un déficit de 4.178 millones de dólares. Bajo este supuesto, y ante el mayor descenso del Índice de precios de las exportaciones (-8,6%), comparado con el Índice de precios de las importaciones (-5,9%), el país registró una pérdida en los términos del intercambio de 1.282 millones de dólares.

La fórmula utilizada para el cálculo de la ganancia/pérdida del intercambio⁴ es la siguiente:

$$\frac{X_t - M_t}{IP_{Mt}} - \left(\frac{X_t}{IP_{Xt}} - \frac{M_t}{IP_{Mt}} \right)$$

X_t : exportaciones en millones de dólares FOB, para el período de cálculo (t).

M_t : importaciones en millones de dólares CIF, para el período de cálculo (t).

IP_{Xt} : $(IP_X^t / IP_X^{(t-1)})$: Índice de precios de exportación con base en igual período del año anterior (t-1).

IP_{Mt} : $(IP_M^t / IP_M^{(t-1)})$: Índice de precios de importación con base en igual período del año anterior (t-1).

El primer término de la fórmula corresponde al saldo comercial a valores corrientes, deflactado por el Índice de precios de las importaciones, con base en igual período del año anterior. Justifica la elección del IP_{Mt} como deflactor del saldo de la balanza comercial el supuesto de que la ganancia/pérdida de los términos del intercambio afectará fundamentalmente a la compra de importaciones.

El segundo término estima el saldo comercial a precios de igual período del año anterior. En el lapso considerado, los valores de cada término fueron de -5.461 millones de dólares y -4.178 millones de dólares, respectivamente, de donde se deduce la pérdida en los términos del intercambio.

Cuadro 23. Variaciones porcentuales de los índices de valores, precios y cantidades de las exportaciones e importaciones y efecto de los términos del intercambio, base 2004=100, según grandes rubros y usos económicos. Siete meses de 2023 respecto a igual período de 2022

Rubros/usos	Siete meses de 2023				
	Valor	Precio	Cantidad	A precios corrientes	A precios del acumulado al siete meses de 2022
		%			Millones de dólares
Exportación	-24,2	-8,6	-17,1	39.534	43.266
Productos primarios (PP)	-40,9	-1,2	-40,2		
Manufacturas de origen agropecuario (MOA)	-26,2	-11,1	-17,0		
Manufacturas de origen industrial (MOI)	-9,9	-8,1	-2,0		
Combustibles y energía (CyE)	-3,0	-22,4	25,0		
Importación	-10,1	-5,9	-4,5	44.676	47.444
Bienes de capital (BK)	-11,5	-1,6	-10,0		
Bienes intermedios (BI)	-3,5	-1,6	-2,0		
Combustibles y lubricantes (CyL)	-39,3	-20,7	-23,5		
Piezas y accesorios para bienes de capital (PyA)	7,1	2,6	4,4		
Bienes de consumo (BC)	-7,5	-2,9	-4,7		
Vehículos automotores de pasajeros (VA)	-8,7	8,5	-15,8		
Resto	-27,4	.	.		
Saldo	-	-	-	-5.142	-4.178

Nota: la descomposición del valor de las importaciones de bienes en sus componentes de precios y cantidades, de los productos comprendidos en los usos económicos (bienes de capital, piezas y accesorios para bienes de capital, bienes de consumo durables y vehículos y automotores de pasajeros) se efectúa con índices de precios de los principales socios comerciales. Las series mensuales de los Índices de precios y cantidades de comercio exterior (base 2004=100) se encuentran en: <https://www.indec.gov.ar/indec/web/Nivel4-Tema-3-2-41>.

Fuente: INDEC, Dirección Nacional de Estadísticas del Sector Externo y Cuentas Internacionales.

⁴ Ver metodología *Índices de precios y cantidades del comercio exterior*, punto 6: https://www.indec.gov.ar/ftp/cuadros/economia/metodologia_preciosycantidades.pdf

2.3 Zonas y países seleccionados

2.3.1 Análisis de zonas económicas y países seleccionados. Siete meses de 2023

Cuadro 24. Balanza comercial, por zonas económicas y países seleccionados. Variación porcentual respecto a igual período del año anterior. Siete meses de 2023

Zonas económicas y países seleccionados	Siete meses				
	Exportación ^e		Importación [*]		Saldo [*]
	Millones de dólares	Var. %	Millones de dólares	Var. %	Millones de dólares
Total	39.534	-24,2	44.676	-10,1	-5.142
Mercosur	8.508	-2,7	14.050	19,0	-5.543
Brasil	6.746	-2,9	11.217	17,8	-4.471
Resto de ALADI	6.034	0,3	1.811	-26,1	4.223
Chile	2.850	-3,7	448	-3,4	2.402
Perú	1.577	12,5	142	-24,5	1.436
USMCA	4.046	-17,0	6.594	-18,7	-2.548
Estados Unidos	3.153	-17,8	5.500	-19,7	-2.347
Unión Europea	4.043	-37,2	6.268	-3,4	-2.225
Alemania	447	-10,1	1.644	2,2	-1.197
Países Bajos	922	-59,2	409	-15,1	513
China	3.159	-11,5	7.963	-21,5	-4.804
India	1.786	-41,9	897	-22,5	889
ASEAN	3.276	-32,9	2.531	0,9	745
Viet Nam	1.313	-32,7	944	14,4	370
Indonesia	698	-50,4	178	-19,8	520
Medio Oriente	1.600	-48,7	524	-71,0	1.076
Magreb y Egipto	1.665	-41,0	550	-35,1	1.115
SACU	130	-59,4	100	-9,9	30
Oceanía	418	-21,3	217	-27,4	202
Resto del mundo	4.868	-37,5	3.170	-19,8	1.698

Nota: los totales incluyen zonas francas y territorios asociados.

Fuente: INDEC, Dirección Nacional de Estadísticas del Sector Externo y Cuentas Internacionales.

Mercosur

En los siete meses transcurridos de 2023, el intercambio con esta zona registró un déficit de 5.543 millones de dólares y fue el de mayor magnitud. Las exportaciones sumaron 8.508 millones de dólares; disminuyeron 240 millones de dólares respecto de igual período de 2022. Las importaciones fueron de 14.050 millones de dólares, con un incremento de 2.243 millones de dólares (19,0%). El comercio con el Mercosur concentró 21,5% de las exportaciones argentinas totales y 31,4% de las importaciones. Dentro del bloque destacó la participación de Brasil, que, con 6.746 millones de dólares, absorbió el 79,3% de las exportaciones a la región (17,1% de las exportaciones totales) y proveyó el 79,8% de las importaciones provenientes del Mercosur (25,1% de las importaciones argentinas).

Unión Europea

El comercio con este bloque arrojó un saldo negativo de 2.225 millones de dólares. Las exportaciones sumaron 4.043 millones de dólares, una disminución de 37,2% (-2.390 millones de dólares) con respecto al mismo período del año anterior. Las importaciones fueron de 6.268 millones de dólares y se redujeron 221 millones de dólares. Esta región concentró el 10,2% de las exportaciones argentinas totales y el 14,0% de las importaciones. En el comercio con la Unión Europea se destacaron Alemania y Países Bajos (incluye el puerto de Rotterdam, tránsito hacia otros países), que recibieron en conjunto el 33,9% de las exportaciones nacionales a la región y proveyeron el 32,8% de las importaciones recibidas desde el bloque.

USMCA

El intercambio comercial con USMCA tuvo un déficit de 2.548 millones de dólares; fue el tercero en importancia luego de los registrados con Mercosur y China. Las exportaciones sumaron 4.046 millones de dólares, con una disminución de 831 millones de dólares respecto a igual período de 2022. Las importaciones fueron de 6.594 millones de dólares y disminuyeron 18,7% (-1.519 millones de dólares). El comercio con USMCA equivalió a 10,2% del total de las exportaciones y 14,8% de las importaciones argentinas. Estados Unidos se destacó en el intercambio con USMCA al concentrar respectivamente el 77,9% y el 83,4% de las exportaciones e importaciones argentinas en el comercio con el bloque.

China

Con este país el intercambio comercial registró un saldo negativo de 4.804 millones de dólares. Se trató del segundo en importancia después del registrado con el Mercosur. Las exportaciones alcanzaron 3.159 millones de dólares, con una disminución de 11,5% (-412 millones de dólares) con respecto al mismo período de 2022. Las importaciones sumaron 7.963 millones de dólares y disminuyeron 2.187 millones de dólares (-21,5%). El intercambio con China representó 8,0% de las exportaciones y 17,8% de las importaciones argentinas totales.

Cuadro 25. Exportaciones por grandes rubros, según zonas económicas y países seleccionados. Siete meses de 2022 y 2023

Zonas económicas y países seleccionados	Grandes rubros														
	Total			Productos primarios (PP)			Manufacturas de origen agropecuario (MOA)			Manufacturas de origen industrial (MOI)			Combustibles y energía (CyE)		
	2023 ^e	2022 [*]	Var.	2023 ^e	2022 [*]	Var.	2023 ^e	2022 [*]	Var.	2023 ^e	2022 [*]	Var.	2023 ^e	2022 [*]	Var.
	Millones de dólares														
Total	39.534	52.183	-24,2	8.679	14.674	-40,9	14.744	19.979	-26,2	11.726	13.011	-9,9	4.385	4.519	-3,0
Mercosur	8.508	8.748	-2,7	1.048	1.550	-32,4	1.518	1.321	14,9	4.874	5.151	-5,4	1.068	726	47,1
Brasil	6.746	6.949	-2,9	883	1.408	-37,3	1.038	918	13,1	4.039	4.140	-2,4	786	483	62,7
Resto de ALADI	6.034	6.014	0,3	1.208	1.697	-28,8	1.653	1.850	-10,6	2.029	1.835	10,6	1.143	632	80,9
Chile	2.850	2.960	-3,7	324	595	-45,5	811	942	-13,9	843	846	-0,4	872	578	50,9
Perú	1.577	1.402	12,5	545	680	-19,9	438	393	11,5	407	320	27,2	186	8	///
USMCA	4.046	4.877	-17,0	459	627	-26,8	851	942	-9,7	1.716	1.897	-9,5	1.020	1.411	-27,7
Estados Unidos	3.153	3.835	-17,8	397	506	-21,5	597	640	-6,7	1.152	1.295	-11,0	1.007	1.394	-27,8
Unión Europea	4.043	6.433	-37,2	947	1.165	-18,7	2.101	3.100	-32,2	784	1.886	-58,4	210	282	-25,5
Alemania	447	497	-10,1	s	s	s	207	239	-13,4	148	151	-2,0	s	s	s
Países Bajos	922	2.262	-59,2	256	266	-3,8	305	395	-22,8	246	1.440	-82,9	114	161	-29,2
China	3.159	3.571	-11,5	1.307	1.519	-14,0	1.521	1.781	-14,6	238	234	1,7	93	37	151,4
India	1.786	3.074	-41,9	22	s	s	1.514	2.721	-44,4	240	277	-13,4	10	s	s
ASEAN	3.276	4.883	-32,9	1.214	2.184	-44,4	1.907	2.629	-27,5	71	56	26,8	83	13	538,5
Viet Nam	1.313	1.950	-32,7	566	967	-41,5	736	968	-24,0	9	s	s	2	s	s
Indonesia	698	1.406	-50,4	142	556	-74,5	507	830	-38,9	28	s	s	20	s	s
Medio Oriente	1.600	3.117	-48,7	536	835	-35,8	810	1.688	-52,0	158	s	s	96	s	s
Magreb y Egipto	1.665	2.820	-41,0	881	1.900	-53,6	743	864	-14,0	36	s	s	5	s	s
SACU	130	320	-59,4	9	108	-91,7	71	138	-48,6	s	s	s	s	s	s
Oceanía	418	531	-21,3	13	s	s	371	393	-5,6	33	118	-72,0	1	s	s
Resto del mundo	4.868	7.794	-37,5	1.035	3.023	-65,8	1.683	2.552	-34,1	1.501	1.357	10,6	649	863	-24,8

Nota: los totales incluyen zonas francas y territorios asociados.

Fuente: INDEC, Dirección Nacional de Estadísticas del Sector Externo y Cuentas Internacionales.

Cuadro 26.

Importaciones por usos económicos, según zonas económicas y países seleccionados.
Siete meses de 2022 y 2023

Zonas económicas y países seleccionados	Usos económicos											
	Total			Bienes de capital (BK)			Bienes intermedios (BI)			Combustibles y lubricantes (Cyl)		
	2023*	2022*	Var.	2023*	2022*	Var.	2023*	2022*	Var.	2023*	2022*	Var.
	Millones de dólares			Millones de dólares			Millones de dólares			Millones de dólares		
Total	44.676	49.690	-10,1	6.401	7.234	-11,5	17.534	18.173	-3,5	5.514	9.087	-39,3
Mercosur	14.050	11.807	19,0	1.057	1.181	-10,5	8.109	6.037	34,3	747	825	-9,5
Brasil	11.217	9.522	17,8	1.008	1.122	-10,2	5.775	4.265	35,4	496	552	-10,1
Resto de ALADI	1.811	2.449	-26,1	34	26	30,8	652	758	-14,0	671	1.190	-43,6
Chile	448	464	-3,4	23	21	9,5	292	277	5,4	1	0	///
Perú	142	188	-24,5	1	3	-66,7	104	119	-12,6	-	35	-
USMCA	6.594	8.113	-18,7	861	882	-2,4	1.998	2.519	-20,7	2.261	3.304	-31,6
Estados Unidos	5.500	6.847	-19,7	583	545	7,0	1.715	2.085	-17,7	2.260	3.302	-31,6
Unión Europea	6.268	6.489	-3,4	1.200	1.069	12,3	2.114	2.291	-7,7	467	796	-41,3
Alemania	1.644	1.609	2,2	355	295	20,3	591	566	4,4	14	14	-
Países Bajos	409	482	-15,1	43	35	22,9	72	90	-20,0	231	315	-26,7
China	7.963	10.150	-21,5	2.288	3.064	-25,3	2.475	3.402	-27,2	2	3	-33,3
India	897	1.158	-22,5	81	86	-5,8	419	511	-18,0	194	332	-41,6
ASEAN	2.531	2.509	0,9	346	378	-8,5	317	392	-19,1	79	2	///
Viet Nam	944	825	14,4	91	92	-1,1	44	50	-12,0	-	-	-
Indonesia	178	222	-19,8	12	16	-25,0	45	84	-46,4	0	0	553,2
Medio Oriente	524	1.807	-71,0	28	32	-12,5	90	197	-54,3	355	1.537	-76,9
Magreb y Egipto	550	848	-35,1	6	6	-	357	458	-22,1	87	260	-66,5
SACU	100	111	-9,9	21	9	133,3	39	56	-30,4	-	-	-
Oceania	217	299	-27,4	14	8	75,0	123	133	-7,5	72	147	-51,0
Resto del mundo	3.170	3.952	-19,8	466	495	-5,9	841	1.418	-40,7	580	691	-16,1

Zonas económicas y países seleccionados	Usos económicos											
	Piezas y accesorios para bienes de capital (PyA)			Bienes de consumo (BC)			Vehículos automotores de pasajeros (VA)			Resto		
	2023*	2022*	Var.	2023*	2022*	Var.	2023*	2022*	Var.	2023*	2022*	Var.
	Millones de dólares			Millones de dólares			Millones de dólares			Millones de dólares		
Total	9.234	8.622	7,1	4.660	5.036	-7,5	1.059	1.160	-8,7	275	379	-27,4
Mercosur	2.346	1.898	23,6	924	935	-1,2	867	929	-6,7	1	1	-
Brasil	2.258	1.819	24,1	812	833	-2,5	867	929	-6,7	1	1	-
Resto de ALADI	32	30	6,7	415	441	-5,9	7	4	75,0	0	0	-12,1
Chile	20	24	-16,7	112	142	-21,1	-	-	-	0	0	-2,9
Perú	3	3	-	33	28	17,9	-	-	-	0	0	38,3
USMCA	885	832	6,4	531	502	5,8	57	72	-20,8	1	2	-50,0
Estados Unidos	555	556	-0,2	378	348	8,6	8	9	-11,1	1	2	-50,0
Unión Europea	1.525	1.303	17,0	902	978	-7,8	59	49	20,4	2	3	-33,3
Alemania	433	438	-1,1	226	281	-19,6	27	15	80,0	0	0	83,2
Países Bajos	14	10	40,0	49	32	53,1	1	0	53,8	0	0	1,8
China	2.038	2.261	-9,9	1.113	1.372	-18,9	47	49	-4,1	0	0	-30,4
India	122	95	28,4	76	100	-24,0	6	34	-82,4	0	0	-36,9
ASEAN	1.407	1.369	2,8	382	367	4,1	-	-	-	0	0	6,3
Viet Nam	661	578	14,4	147	105	40,0	-	-	-	0	0	-34,6
Indonesia	39	51	-23,5	81	70	15,7	-	-	-	0	0	47,7
Medio Oriente	28	17	64,7	23	24	-4,2	-	-	-	0	0	-70,5
Magreb y Egipto	91	115	-20,9	10	9	11,1	-	-	-	0	0	4,3
SACU	37	43	-14,0	3	3	0,0	1	1	-	0	0	///
Oceania	3	4	-25,0	5	7	-28,6	-	-	-	0	0	17,5
Resto del mundo	721	656	9,9	277	297	-6,7	15	23	-34,8	271	372	-27,2

Nota: los totales incluyen zonas francas y territorios asociados.

Fuente: INDEC, Dirección Nacional de Estadísticas del Sector Externo y Cuentas Internacionales.

Cuadro 27.

Exportaciones de los principales socios comerciales por grandes rubros. Siete meses de 2023

Rubros	Total exportación		Brasil		Estados Unidos		China	
	Millones de dólares	Variación porcentual 2023°/2022*	Millones de dólares	Variación porcentual 2023°/2022*	Millones de dólares	Variación porcentual 2023°/2022*	Millones de dólares	Variación porcentual 2023°/2022*
Total	39.534	-24,2	6.746	-2,9	3.153	-17,8	3.159	-11,5
Productos primarios (PP)	8.679	-40,9	883	-37,3	397	-21,5	1.307	-14,0
Animales vivos	15	-25,0	0	-30,5	4	-33,3	0	-22,7
Pescados y mariscos sin elaborar	854	-4,8	3	20,1	101	-14,4	185	74,5
Miel	112	-31,7	-	-	75	-22,7	-	-
Hortalizas y legumbres sin elaborar	308	-22,8	112	-17,0	10	-47,4	1	-85,7
Frutas frescas	349	-11,6	73	35,2	77	-2,5	2	-50,0
Cereales	5.462	-50,6	653	-44,1	38	-51,9	652	-27,8
Semillas y frutos oleaginosos	1.140	-8,1	8	1,8	87	-14,7	414	-10,2
Tabaco sin elaborar	120	4,3	10	-23,1	2	15,2	s	100,0
Lanas sucias	13	-35,0	-	-	-	-	11	-26,7
Fibras de algodón	5	-95,6	-	-100,0	-	-	0	-87,8
Minerales metalíferos, escorias y cenizas	214	25,1	-	-100,0	-	-100,0	9	-25,0
Resto de productos primarios	88	3,5	23	-4,2	4	-20,0	s	s
Manufacturas de origen agropecuario (MOA)	14.744	-26,2	1.038	13,1	597	-6,7	1.521	-14,6
Carnes y sus preparados	1.950	-22,6	36	-26,5	75	-6,3	1.104	-28,7
Pescados y mariscos elaborados	149	3,5	38	-22,4	20	5,3	0	-88,1
Productos lácteos	667	-16,6	315	85,3	1	-80,0	18	-35,7
Otros productos de origen animal	28	-17,6	3	10,7	0	-43,2	1	-50,0
Frutas secas o procesadas	55	-1,8	24	0,2	17	6,3	-	-
Café, té, yerba mate y especias	98	-3,0	2	100,0	34	-10,5	0	-22,4
Productos de molinería y sus preparaciones	559	2,6	280	8,1	7	40,0	0	31,4
Grasas y aceites	3.798	-34,4	50	-16,7	129	115,0	261	218,3
Azúcar, cacao y artículos de confitería	120	-17,2	21	-4,5	19	-5,0	0	-61,6
Preparados de hortalizas, legumbres y frutas	462	0,2	154	-5,5	85	2,4	4	33,3
Bebidas, líquidos alcohólicos y vinagre	441	-15,7	50	8,7	102	-27,7	10	-6,0
Residuos y desperdicios de la industria alimenticia	5.726	-28,7	8	-4,2	20	-28,6	24	26,3
Extractos curtientes y tintóreos	126	-24,1	30	-14,3	18	-59,1	10	-9,1
Pieles y cueros	244	-10,9	5	-16,7	9	-30,8	80	29,0
Lanas elaboradas	55	-29,5	0	-6,7	0	-98,1	1	-66,7
Resto de MOA	265	-15,9	23	-0,3	62	-28,7	8	-11,1
Manufacturas de origen industrial (MOI)	11.726	-9,9	4.039	-2,4	1.152	-11,0	238	1,7
Productos químicos y conexos	2.340	-36,8	303	-19,0	122	-18,7	214	7,5
Materias plásticas y sus manufacturas	471	-31,1	248	-31,7	13	-35,0	2	1,7
Caucho y sus manufacturas	102	-26,6	52	-33,3	28	-22,2	0	134,5
Manufacturas de cuero, marroquinería, etcétera	13	-27,8	0	-15,4	3	-50,0	0	-46,7
Papel, cartón, impresos y publicaciones	198	-28,0	59	11,3	4	-33,3	12	-52,0
Textiles y confecciones	50	-41,2	24	-47,8	1	-66,7	0	-49,8
Calzado y sus partes componentes	5	-11,1	0	169,7	1	0,0	0	-20,5
Manufacturas de piedra, yeso, vidrio, etcétera	88	-9,3	26	18,2	1	-66,7	0	-91,3
Piedras, metales preciosos y sus manufacturas; monedas	1.518	-4,7	0	-92,3	379	-18,0	0	-89,1
Metales comunes y sus manufacturas	1.223	4,8	170	-11,0	450	-2,2	4	33,3
Máquinas y aparatos, material eléctrico	913	6,3	401	4,4	108	2,9	4	33,3
Material de transporte terrestre	4.536	13,7	2.737	8,7	18	63,6	0	-94,7
Vehículos de navegación aérea, marítima y fluvial	108	-52,4	2	-97,9	3	-25,0	-	-
Resto de MOI	161	-4,2	17	21,4	20	-28,6	0	10,0
Combustibles y energía (CyE)	4.385	-3,0	786	62,7	1.007	-27,8	93	151,4
Petróleo crudo	1.887	-7,3	499	188,4	734	-37,5	21	100,0
Carburantes	1.280	-13,6	56	-21,1	200	58,7	5	-16,7
Grasas y aceites lubricantes	42	-26,3	6	50,0	-	-100,0	-	-100,0
Gas de petróleo, otros hidrocarburos gaseosos y energía eléctrica	944	31,3	195	-12,5	-	-	-	-
Resto de combustibles	231	2,7	30	172,7	74	-7,5	67	116,1

Fuente: INDEC, Dirección Nacional de Estadísticas del Sector Externo y Cuentas Internacionales.

Cuadro 28. Importaciones de los principales socios comerciales por usos económicos, grandes categorías económicas y agregados especiales. Siete meses de 2023

Usos económicos, grandes categorías económicas y agregados especiales	Total importación		Brasil		Estados Unidos		China	
	Millones de dólares	Variación porcentual 2023*/2022*	Millones de dólares	Variación porcentual 2023*/2022*	Millones de dólares	Variación porcentual 2023*/2022*	Millones de dólares	Variación porcentual 2023*/2022*
Total general	42.210	-9,2	10.676	18,4	5.111	-20,3	7.476	-18,6
Bienes de capital (BK)	6.131	-10,0	978	-9,8	562	7,3	2.176	-22,9
Bienes de capital, excluidos equipos de transporte	4.883	-3,0	609	-11,0	485	10,5	1.752	-11,4
Computadoras y teléfonos	605	-42,8	1	-	44	120,0	378	-53,3
Equipos de transporte industriales	643	-11,4	368	-7,8	34	-47,7	45	21,6
Bienes intermedios (BI)	16.409	-2,3	5.411	37,4	1.579	-19,2	2.319	-23,9
Alimentos y bebidas básicos fundamentalmente para la industria	3.859	130,8	1.727	772,2	6	-33,3	0	353,5
Alimentos y bebidas elaborados fundamentalmente para la industria	176	-38,2	80	8,1	5	1,1	1	-50,0
Suministros industriales básicos no especificados en otras partidas	592	-17,3	355	-15,5	33	-19,5	13	-38,1
Suministros industriales elaborado no especificados en otras partidas	11.050	-14,5	3.238	0,2	1.398	-5,0	2.278	-23,0
Medicamentos	732	-39,1	11	-35,3	137	-68,0	27	-59,1
Combustibles y lubricantes (CyL)	5.175	-40,0	481	-10,1	2.069	-32,6	1	-50,0
Combustibles y lubricantes básicos	758	-42,7	0	67,4	116	30,3	0	100,0
Combustibles y lubricantes elaborados	4.417	-39,6	481	-9,9	1.953	-34,5	1	-50,0
Piezas y accesorios para bienes de capital (PyA)	8.772	8,1	2.177	24,0	526	1,7	1.886	-8,3
Piezas y accesorios para bienes de capital	2.958	5,9	344	18,6	324	-3,6	934	1,4
Partes y piezas para computadoras y teléfonos	1.190	-5,8	0	-30,2	3	50,0	592	-17,0
Piezas y accesorios para equipos de transporte	4.624	13,9	1.833	25,0	200	11,7	359	-15,3
Bienes de consumo (BC)	4.416	-4,8	781	-1,3	365	9,6	1.050	-13,2
Alimentos y bebidas básicos fundamentalmente para el hogar	306	-1,0	46	-14,8	5	-10,4	6	50,0
Alimentos y bebidas elaborados fundamentalmente para el hogar	518	-14,9	180	-19,3	30	7,1	16	-5,9
Equipos de transporte no industriales	293	-9,6	19	5,6	20	5,3	159	-16,8
Artículos de consumo duraderos no especificados en otra partida	402	-12,4	32	3,2	29	-12,1	168	-22,2
Artículos de consumo semiduraderos no especificados en otra partida	1.231	2,5	226	-2,2	35	-5,4	541	-2,5
Artículos de consumo no duraderos no especificados en otra partida	978	0,1	246	21,2	148	52,6	132	-35,3
Medicamentos	688	-9,2	31	-3,1	99	-13,2	27	22,7
Vehículos automotores de pasajeros (VA)	1.032	-8,7	849	-6,7	8	-11,1	44	-2,2
Resto	274	-27,5	1	-25,9	1	-18,7	0	-38,6

Fuente: INDEC, Dirección Nacional de Estadísticas del Sector Externo y Cuentas Internacionales.

3. Series de tiempo

Contenido

	Pág.
3.1 Exportaciones desestacionalizadas y tendencia-ciclo	41
Cuadro 29. Exportaciones argentinas. Series original, desestacionalizada y tendencia-ciclo. Julio 2022-julio 2023	41
3.2 Importaciones desestacionalizadas y tendencia-ciclo	42
Cuadro 30. Importaciones argentinas. Series original, desestacionalizada y tendencia-ciclo. Julio 2022-julio 2023	42

3.1 Exportaciones desestacionalizadas y tendencia-ciclo

En términos desestacionalizados, las exportaciones de julio se incrementaron 6,0% con respecto al mes anterior. Por su parte, la tendencia-ciclo descendió 0,5% en relación con junio de 2023.

Cuadro 29. Exportaciones argentinas. Series original, desestacionalizada y tendencia-ciclo. Julio 2022-julio 2023

Período	Serie original	Serie desestacionalizada	Tendencia-ciclo	Variación serie original con respecto a igual período del año anterior	Variación desestacionalizada con respecto al mes anterior	Variación tendencia-ciclo con respecto al mes anterior
		Millones de dólares		%		
2022	Julio	7.805	7.271	7.452	7,6	-12,3
	Agosto	7.541	6.982	7.388	-6,9	-4,0
	Septiembre	7.518	7.131	7.299	-0,7	2,1
	Octubre	7.962	7.557	7.173	16,0	6,0
	Noviembre	7.122	7.421	6.995	15,0	-1,8
	Diciembre	6.119	6.274	6.766	-7,1	-15,5
2023	Enero	4.925	5.821	6.498	-11,2	-7,2
	Febrero	5.239	6.270	6.223	-18,8	7,7
	Marzo	5.735	5.850	5.973	-22,0	-6,7
	Abril	5.898	5.694	5.777	-29,3	-2,7
	Mayo	6.262	5.565	5.646	-24,1	-2,3
	Junio	5.415	5.289	5.574	-35,8	-5,0
	Julio	6.060	5.607	5.545	-22,4	6,0

Nota: los cuadros con las series mensuales desestacionalizadas y tendencia-ciclo se encuentran disponibles en www.indec.gov.ar/ftp/cuadros/economia/ica_anexo_cuadros_22_08_23.xls.

Fuente: INDEC, Dirección Nacional de Estadísticas del Sector Externo y Cuentas Internacionales.

Gráfico 9. Series original, desestacionalizada y tendencia-ciclo de las exportaciones. Julio 2013-julio 2023

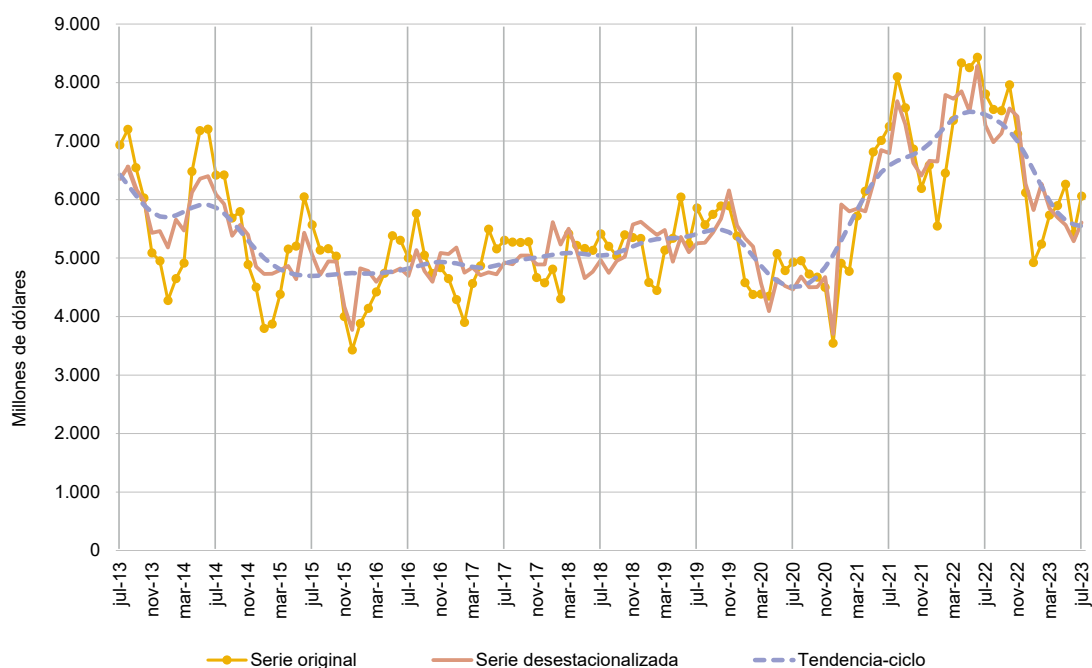

Fuente: INDEC, Dirección Nacional de Estadísticas del Sector Externo y Cuentas Internacionales.

3.2 Importaciones desestacionalizadas y tendencia-ciclo

En términos desestacionalizados las importaciones de julio se redujeron 3,8% con respecto al mes anterior. Por su parte, la tendencia-ciclo registró un aumento de 0,5% en comparación con junio de 2023.

Cuadro 30. Importaciones argentinas. Serie original, desestacionalizada y tendencia-ciclo. Julio 2022-julio 2023

Período	Serie original	Serie desestacionalizada	Tendencia-ciclo	Variación serie original con respecto a igual período del año anterior	Variación desestacionalizada con respecto al mes anterior	Variación tendencia-ciclo con respecto al mes anterior
Millones de dólares				%		
2022	Julio	8.289	7.788	7.074	45,0	1,4
	Agosto	7.837	6.703	6.918	36,2	-13,9
	Septiembre	7.137	6.515	6.726	21,3	-2,8
	Octubre	6.079	6.073	6.533	15,9	-6,8
	Noviembre	5.762	6.026	6.372	-0,1	-0,8
	Diciembre	5.017	5.934	6.263	-19,3	-1,5
2023	Enero	5.368	6.111	6.207	2,2	3,0
	Febrero	5.029	6.076	6.191	-10,7	-0,6
	Marzo	6.846	6.862	6.197	-3,4	12,9
	Abril	6.091	6.743	6.210	-11,5	-1,7
	Mayo	7.386	6.630	6.224	-6,3	-1,7
	Junio	7.248	6.341	6.244	-16,3	-4,4
	Julio	6.709	6.102	6.273	-19,1	-3,8

Nota: los cuadros con las series mensuales desestacionalizadas y tendencia-ciclo se encuentran disponibles en www.indec.gov.ar/ftp/cuadros/economia/ica_anexo_cuadros_22_08_23.xls.

Fuente: INDEC, Dirección Nacional de Estadísticas del Sector Externo y Cuentas Internacionales.

Gráfico 10. Series original, desestacionalizada y tendencia-ciclo de las importaciones. Julio 2013-julio 2023

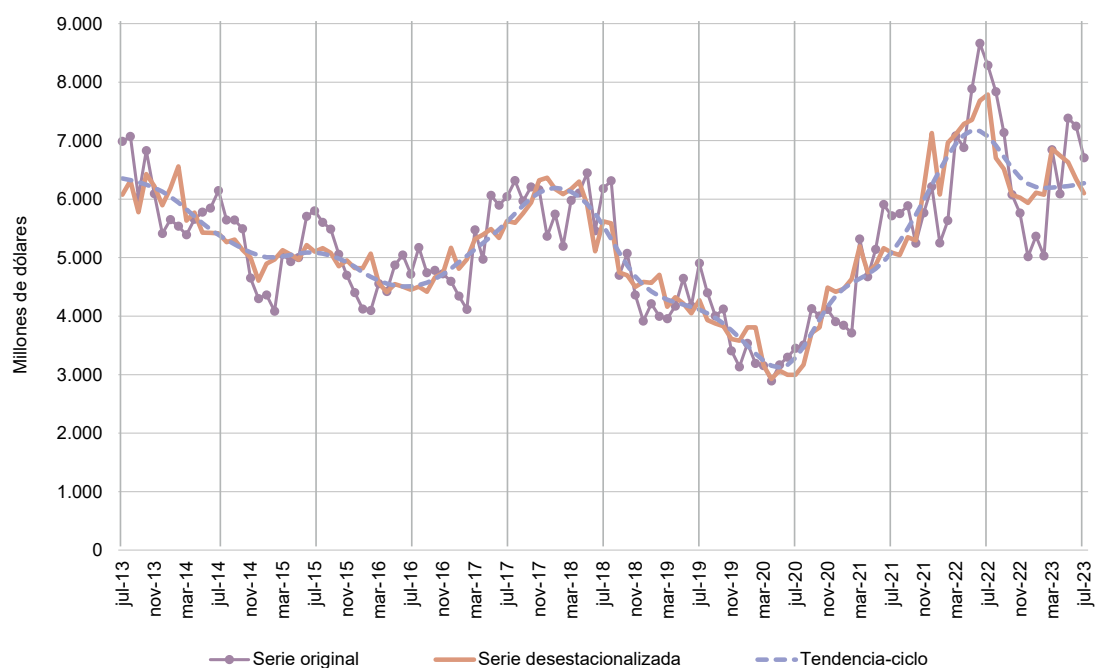

Fuente: INDEC, Dirección Nacional de Estadísticas del Sector Externo y Cuentas Internacionales.

4. Secciones especiales

Contenido

	Pág.
4.1 Exportaciones netas de productos relacionados con la soja. Julio y siete meses de 2023	43
Cuadro 31. Exportaciones netas de los principales productos de la soja. Variaciones absolutas y relativas. Julio y siete meses de 2023	43
4.2 Exportaciones netas del sector automotriz. Julio y siete meses de 2023	45
Cuadro 32. Exportaciones netas del sector automotriz, según grupos de productos. Variaciones absolutas y relativas. Julio y siete meses de 2023	45

4.1 Exportaciones netas de productos relacionados con la soja. Julio y siete meses de 2023

En julio de 2023, las exportaciones netas (exportaciones menos importaciones) de los principales productos derivados del cultivo de la soja y sus subproductos alcanzaron el valor de 537 millones de dólares, 67,9% inferior a las registradas en igual mes del año anterior (-1.133 millones de dólares).

Las exportaciones sumaron 1.103 millones de dólares y descendieron 43,2% en términos interanuales (-841 millones de dólares). Este resultado fue producto de un descenso tanto de precios como de cantidades, de 14,0% y 34,0% respectivamente.

En relación con las cantidades, descendieron las de porotos de soja, incluso quebrantados, excluidos para siembra (-90,6%); harina y pellets de la extracción del aceite de soja (-34,5%); y de aceite de soja en bruto, incluso desgomado (-6,9%); mientras que aumentaron las de biodiésel y sus mezclas (3,4%) y aceite de soja refinado (en envases <= a 5 l: 12,3%; excluido en envases <= a 5 l: 52,5%).

En cuanto a los precios, descendieron los de biodiésel y sus mezclas (-39,9%); aceite de soja en bruto, incluso desgomado (-35,6%); porotos de soja, incluso quebrantados, excluidos para siembra (-12,8%); y de aceite de soja refinado (en envases <= a 5 l: -28,1%; excluido en envases <= a 5 l: -40,9%); a la vez que aumentaron los precios de harina y pellets de la extracción del aceite de soja (0,3%).

Las importaciones fueron de 567 millones de dólares, 292 millones de dólares más que las registradas en igual período del año anterior. Las importaciones de porotos de soja se realizaron bajo el régimen de importaciones temporarias con el objetivo de ser industrializadas y provinieron principalmente de Brasil (54,0%) y Paraguay (42,5%), y en menor medida de Bolivia (2,8%) y Uruguay (0,7%).

Cuadro 31. Exportaciones netas de los principales productos de la soja. Variaciones absolutas y relativas. Julio y siete meses de 2023

Principales productos de la soja	Julio				Siete meses			
	2023*	2022*	Diferencia absoluta	Variación porcentual	2023*	2022*	Diferencia absoluta	Variación porcentual
	Millones de dólares				Millones de dólares			
				%				%
Exportaciones netas	537	1.669	-1.133	-67,9	4.631	11.890	-7.260	-61,1
Exportación	1.103	1.944	-841	-43,2	8.621	13.672	-5.051	-36,9
12019000 Porotos de soja, incluso quebrantados, excluidos para siembra	23	281	-258	-91,8	465	608	-144	-23,6
15071000 Aceite de soja en bruto, incluso desgomado	276	460	-184	-40,0	2.520	4.156	-1.636	-39,4
15079011 Aceite de soja refinado, en envases <= a 5 l	21	26	-5	-19,3	155	178	-24	-13,3
23040010 Harina y pellets de la extracción del aceite de soja	736	1.121	-384	-34,3	5.111	7.348	-2.236	-30,4
Resto (!)	47	57	-10	-17,2	371	1.383	-1.012	-73,2
Importación	567	275	292	106,2	3.990	1.782	2.208	123,9
12019000 Porotos de soja, incluso quebrantados, excluidos para siembra	567	228	339	148,7	3.973	1.634	2.339	143,2
15071000 Aceite de soja en bruto, incluso desgomado	-	19	-19	-100,0	-	112	-112	-100,0
23040010 Harina y pellets de la extracción del aceite de soja	0	28	-28	-99,7	18	36	-19	-51,2

(!) Incluye aceite de soja refinado, excluido en envases <= a 5 l. (NCM: 15079019), aceite de soja ncop. (NCM: 15079090), y biodiésel y sus mezclas, sin aceites de petróleo o de mineral bituminoso (NCM: 38260000), que se unificaron por aplicación del secreto estadístico.

Nota: las bases de datos históricas de soja y supproductos, mensuales y acumuladas según país, en dólares y kilos, se encuentran disponibles para su descarga en el Sistema de Consulta de Comercio Exterior de Bienes:

https://comex.indec.gob.ar/?_ga=2.85762393.1346510258.1611573056-1509903781.1592436568#/database.

Fuente: INDEC, Dirección Nacional de Estadísticas del Sector Externo y Cuentas Internacionales.

El siguiente gráfico presenta la evolución mensual de la variación interanual de las exportaciones netas, en términos de precios y cantidades, y su correspondiente saldo, en millones de dólares.

Gráfico 11. Variación interanual de las exportaciones netas de los principales productos de la soja en términos de precios y cantidades, en millones de dólares. Enero 2020-julio 2023

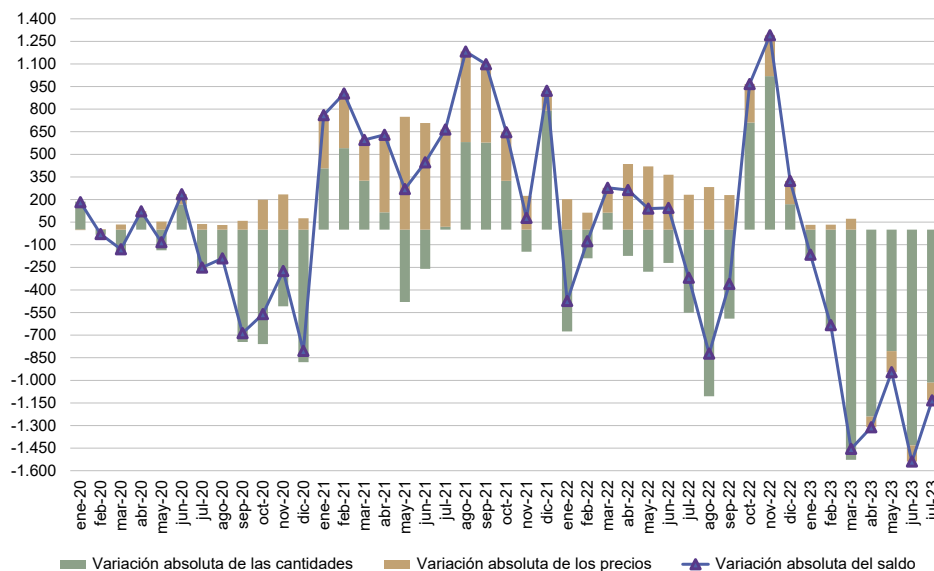

Fuente: INDEC, Dirección Nacional de Estadísticas del Sector Externo y Cuentas Internacionales.

En los primeros siete meses de 2023, las exportaciones netas de los principales productos derivados del cultivo de la soja y sus subproductos alcanzaron el valor de 4.631 millones de dólares, 7.260 millones de dólares inferior (-61,1%) a las registradas en el mismo período del año anterior.

Las exportaciones de los principales productos relacionados con la soja y sus subproductos totalizaron 8.621 millones de dólares, con una baja de 36,9% en términos interanuales (-5.051 millones de dólares), como resultado de un descenso en las cantidades y en los precios, de 28,8% y 11,7%, respectivamente.

Con relación a las cantidades, descendieron las de biodiésel y sus mezclas (-84,1%); harina y pellets de la extracción del aceite de soja (-32,8%); aceite de soja en bruto, incluso desgomado (-14,4%); y porotos de soja, incluso quebrantados, excluidos para siembra (-12,6%); mientras que aumentaron las de aceite de soja refinado (envases <= a 5 l: 1,5%; excluidos envases <= a 5 l: 27,7%).

Respecto a los precios, descendieron los de aceite de soja en bruto, incluso desgomado (-29,3%); porotos de soja, incluso quebrantados, excluidos para siembra (-12,7%); biodiésel y sus mezclas (-12,4%); y aceite de soja refinado (envases <= a 5 l: -15,6%; excluidos envases <= a 5 l: -25,6%). Por el contrario, aumentaron los precios de la harina y pellets de la extracción del aceite de soja (3,1%).

Por su parte, las importaciones de los principales productos de la soja fueron de 3.990 millones de dólares, 2.208 millones de dólares más en comparación con igual período del año anterior

4.2

Exportaciones netas del sector automotriz. Julio y siete meses de 2023

Las exportaciones netas (exportaciones menos importaciones) del sector automotriz fueron deficitarias en 103 millones de dólares en julio, en tanto que en igual mes del año anterior arrojaron un saldo negativo de 300 millones de dólares. La reducción del déficit se debió al crecimiento de las exportaciones (104 millones de dólares), en conjunto con una disminución de las importaciones (-93 millones de dólares).

En el mes bajo análisis, las exportaciones netas de los vehículos para transporte de mercancías y de los vehículos para transporte de personas registraron un superávit de 421 millones de dólares y de 214 millones de dólares, respectivamente, mientras que las autopartes exhibieron un déficit de 738 millones de dólares.

Cuadro 32. Exportaciones netas del sector automotriz, según grupos de productos. Variaciones absolutas y relativas. Julio y siete meses de 2023

Grupos de productos	Julio				Siete meses			
	2023 ^e	2022*	Diferencia interanual	Variación porcentual	2023 ^e	2022*	Diferencia interanual	Variación porcentual
	Millones de dólares		%		Millones de dólares		%	
Exportaciones netas	-103	-300	197	65,7	-2.093	-1.979	-114	-5,8
Vehículos para transporte de personas	214	-6	220	///	432	181	251	138,7
Vehículos para transporte de mercancías	421	336	85	25,3	2.359	1.881	478	25,4
Chasis, partes y neumáticos	-738	-630	-108	-17,1	-4.884	-4.042	-842	-20,8
Exportación	828	724	104	14,4	4.952	4.451	501	11,3
Vehículos para transporte de personas	261	198	63	31,8	1.525	1.368	157	11,5
Vehículos para transporte de mercancías	458	383	75	19,6	2.700	2.298	402	17,5
Chasis, partes y neumáticos	109	143	-34	-23,8	727	784	-57	-7,3
Importación	931	1.024	-93	-9,1	7.045	6.430	615	9,6
Vehículos para transporte de personas	47	204	-157	-77,0	1.093	1.187	-94	-7,9
Vehículos para transporte de mercancías	37	47	-10	-21,3	341	417	-76	-18,2
Chasis, partes y neumáticos	847	773	74	9,6	5.611	4.826	785	16,3

Nota: el grupo de productos se conformó en función del complejo automotriz, el cual está constituido por los vehículos para el transporte de mercancías y personas; los tractores y volquetes automotores concebidos para utilizarlos fuera de la red vial; y las denominadas autopartes.

Entre las autopartes se destacan motores y sus partes; cajas de cambio; aparatos receptores de radiodifusión; dinamos, alternadores, bujías, faros y otros componentes del sistema eléctrico del automóvil; y neumáticos. Para este grupo de productos se consideraron las importaciones y exportaciones realizadas por las empresas clasificadas en la rama 29 –fabricación de vehículos automotores, remolques y semirremolques– del Clasificador Nacional de Actividades Económicas 2010 (CInAE), de acuerdo con el Censo Nacional Económico 2020-2021.

Fuente: INDEC, Dirección Nacional de Estadísticas del Sector Externo y Cuentas Internacionales.

En lo que respecta a los primeros siete meses del año, este sector registró un déficit de 2.093 millones de dólares, mientras que en igual período de 2022 las exportaciones netas fueron deficitarias en 1.979 millones de dólares. El saldo comercial acumulado fue producto del déficit registrado en las autopartes (-4.884 millones de dólares), parcialmente compensado por el superávit que presentaron los grupos vehículos para transporte de mercancías (2.359 millones de dólares) y vehículos para transporte de personas (432 millones de dólares).

- En el informe técnico *Intercambio comercial argentino (ICA)* suelen realizarse modificaciones a las cifras de los meses anteriores, especialmente en los valores de exportación. Estas modificaciones obedecen a múltiples razones: el valor informado se construye, fundamentalmente, sobre la base de operaciones realizadas y perfeccionadas desde el punto de vista documental y, en el caso de existir un porcentaje de operaciones pendiente al momento de brindar la información, su valor debe ser estimado. Asimismo, hay operaciones que han sido oficializadas por un valor, se efectivizan por un valor inferior y se demora la carga del posembarque (documento en donde se consigna el valor definitivo). Finalmente, la aplicación de regímenes tales como el de precios revisables (petróleo), con ajuste de precios en función de la calidad (concentrado de minerales), como así también las operaciones en consignación, permiten a los exportadores modificar los valores declarados en el momento de la exportación en plazos que van de los 60 a los 180 días posteriores al embarque.
- De acuerdo con la Resolución General 2108 de la AFIP, los exportadores de minerales tienen la opción de modificar el valor de sus transacciones en virtud de las variaciones en la cantidad y en la ley del mineral constatadas por el comprador. Esta opción puede ser ejercida dentro de los seis meses de embarque, con posibilidades de prorrogar este plazo por otros seis meses.
- Admisión temporal es el régimen aduanero que permite recibir en un territorio aduanero, con suspensión total o parcial de los derechos y los impuestos a la importación, ciertas mercancías importadas para un propósito específico y con intenciones de ser reexportadas dentro de un plazo determinado, sin que hubieran sufrido una modificación, excepto su depreciación normal debida al uso que se hubiera hecho de ellas (Convenio de Kyoto Revisado, Anexo Específico G/cap. 1/ E1).
- Por lo general, no se realizan modificaciones en las cifras de importación, salvo las practicadas a fin de cada año por la recuperación por parte de los importadores de mercaderías que hubieran sido enviadas previamente a rezago y registradas como tales.
- Al respecto de la valoración, las exportaciones se refieren a precios FOB (libre a bordo), en el puerto o lugar de embarque de las mercaderías; y las importaciones, a precios CIF, que incluyen el valor FOB más el flete y el seguro (excluidos los derechos de importación). Para más información, ver: https://www.indec.gob.ar/ftp/cuadros/economia/metodologia_comex.pdf
- Las variaciones porcentuales de precios y cantidades de las exportaciones e importaciones del período analizado se construyeron sobre la base de un índice de precios mensual del tipo Paasche con base 2004=100. Los índices de precios del tipo Paasche se construyen considerando las cantidades del período de cálculo, razón por la cual son sensibles a los cambios en la composición del comercio exterior.

Para poder conciliar los índices de precios y cantidades trimestrales con los mensuales al final de cada trimestre se aplican técnicas de *benchmarking* en cada nivel de dichos índices. Para esto se utiliza el método de Fernández. Este se usa cuando se cuenta con un indicador mensual relacionado. En este caso la serie mensual conciliada con la serie trimestral publicada se obtiene como solución del siguiente problema:

$$\min_{y, \beta} \sum_{t=1}^{3N} (y_t - \beta x_t)^2 \quad \text{sujeto a} \quad \frac{1}{3} \sum_{t=1}^3 y_t = Y_1, \dots, \frac{1}{3} \sum_{t=3N-2}^{3N} y_t = Y_N$$

Donde x_t con $t=1, \dots, 3N$ es el indicador mensual relacionado y β es un coeficiente que permite un buen ajuste. De esta ecuación se desprende que β es el estimador de mínimos cuadrados en un modelo lineal que relaciona la serie trimestral Y_T con el indicador relacionado trimestralizado X_T , es decir, $Y_T = \beta X_T + U_T$.

Modelo de desestacionalización y tendencia-ciclo

Las series temporales pueden descomponerse básicamente en 3 componentes: la tendencia-ciclo (T-C), la irregularidad (I) y la estacionalidad (S). La componente estacional (S) tiene un comportamiento cuasi estable para cada mes o cada trimestre del año.

Los métodos de ajuste estacional identifican y eliminan los factores relacionados con la composición del calendario que son sistemáticos a lo largo de la historia de las series; es decir, los patrones típicos predecibles de cada mes o trimestre. Por ejemplo, los debidos a factores climáticos, a los feriados móviles como la Pascua, y a la composición de los días de la semana para cada mes.

Entonces, las series desestacionalizadas solo conservan las otras dos componentes: la tendencia-ciclo (T-C) y la irregular (I). La componente irregular contiene los efectos de eventos imprevisibles y no sistemáticos, tales como los producidos por una inundación, una parada técnica imprevista, una huelga, etc. Siempre está presente en las series desestacionalizadas e introduce una variabilidad que podría oscurecer la interpretación del fenómeno subyacente en el corto plazo. Es por eso que, en todas sus publicaciones, el INDEC presenta las series desestacionalizadas en conjunto con las estimaciones de la tendencia-ciclo, lo cual permite interpretar de forma integral el comportamiento de las series y detectar rápidamente los puntos de giro cíclicos que indican el inicio de períodos de expansión o contracción. Por este motivo, en períodos de mucha inestabilidad, como el que se registró debido a la pandemia de coronavirus, resulta conveniente analizar la evolución de la tendencia-ciclo en conjunto con la serie desestacionalizada para tener un mejor diagnóstico del corto plazo.

Para los modelos de desestacionalización utilizados se supone que la relación entre las componentes inobservables (esencialmente, la tendencia-ciclo, la estacional y la irregular) se puede modelar en forma aditiva, multiplicativa o, a lo sumo, mixta.

Por otra parte, cuando se ajustan estacionalmente series que resultan del agregado de otras, como es el caso de las series de exportaciones e importaciones, hay dos formas posibles de realizar el ajuste: método directo o método indirecto. El método directo consiste en ajustar estacionalmente la serie de datos agregados. En cambio, el método indirecto primero ajusta cada serie en forma independiente y luego calcula la serie agregada como un promedio ponderado de las series ajustadas. En particular para el nivel general de exportaciones e importaciones, se utiliza el método de descomposición directa para el ajuste estacional.

Las componentes del modelo utilizado y la serie desestacionalizada se estiman con el módulo X-11 del programa X-13ARIMA-SEATS, que estima la estacionalidad por medio de promedios móviles aplicados en forma iterativa. En particular, la estimación de la tendencia-ciclo se realiza por el método H13 modificado⁵, que consiste en un posprocesamiento de la serie desestacionalizada.

Las opciones para este posprocesamiento son:

1. Extensión con un año de pronósticos de la serie desestacionalizada corregida por valores extremos utilizando el modelo $(0\ 1\ 1)(0\ 0\ 1)_{12}$.
2. Corrección más estricta de valores extremos.
3. Estimación de la tendencia utilizando el filtro Henderson de 13 términos.

Por las características propias del método X-11, los factores estimados sufren modificaciones cada vez que se incorpora un nuevo dato a la serie original y esto puede producir revisiones de los valores ya publicados. Normalmente, para el ajuste estacional, se aplica el método semiconcurrente, o sea, las opciones se revisan una vez al año y se fijan por un año calendario hasta la siguiente revisión de las opciones.

Por otra parte, la serie desestacionalizada se obtiene dividiendo la serie original por los factores estacionales que difieren mes a mes y año a año; y, opcionalmente, por factores combinados de Pascua y variación por días laborales (efecto calendario) que también cambian mes a mes y año a año. Por esta razón, debido a las no linealidades involucradas, no es recomendable forzar que los totales de la serie desestacionalizada sumen igual que la serie original, ya que podría afectar la calidad del ajuste estacional, especialmente cuando el patrón estacional no es estable (*X-13ARIMA-SEATS Reference Manual*, versión 1.1, p. 102).

⁵ Dagum, E. B. (1996). "A new method to reduce unwanted ripples and revisions in trend-cycle estimates from X-11-ARIMA". *Survey Methodology*, 22, pp. 77-83.

Las principales características del ajuste estacional en comercio exterior con los datos a enero de 2023 son:

Diagnósticos	Exportaciones	Importaciones
Transformación	log	log
Modo de descomposición	Multiplicativo	Multiplicativo
Modelo ARIMA	(1 1 1)(0 1 1)	(0 1 1)(0 1 1)
Ajusta Pascua	Sí	Sí
Ajusta año bisiesto	No	No
Ajusta variación por días de actividad	Sí	Sí
Ajusta <i>outliers</i>	Sí	Sí
Filtro estacional final	3x9	3x5

Nota aclaratoria sobre el ajuste estacional y tendencia-ciclo

A partir del informe de julio de 2021, se adoptó una política de publicación para las series desestacionalizadas y tendencia-ciclo que puso a disposición de las personas usuarias las series definitivas de los totales de exportaciones e importaciones para el período enero 1996-diciembre 2016.

Motivó esta decisión la conveniencia de brindarle a la persona usuaria la posibilidad de disponer de largas series temporales ajustadas estacionalmente y que, además, sean más estables, con el fin de mitigar mediante esta política de publicación la inestabilidad propia del método X-11.

A partir de abril de 2023, las cifras desestacionalizadas y tendencia-ciclo se presentan de forma definitiva hasta diciembre de 2016. Ver: <https://www.indec.gob.ar/indec/web/Nivel4-Tema-3-2-40>.

En cada nuevo informe de *Intercambio Comercial Argentino* se actualizarán las cifras que correspondan a partir de enero de 2017.

5.2

Conformación de las zonas económicas

Mercado Común del Sur (Mercosur): Argentina, Brasil, Paraguay, Uruguay, Venezuela y zonas francas.

Chile: Chile y sus zonas francas.

Resto de la Asociación Latinoamericana de Integración (Resto de ALADI): Bolivia, Colombia, Cuba, Ecuador, Perú y zonas francas.

Sistema de la Integración Centroamericana (SICA): Belice, Costa Rica, El Salvador, Guatemala, Honduras, Nicaragua, Panamá, República Dominicana y zonas francas.

USMCA:⁶ Canadá, Estados Unidos (incluye Puerto Rico y territorios vinculados en América y Oceanía) y México.

Unión Europea (UE):⁷ Alemania, Austria, Bélgica, Bulgaria, Chipre, Croacia, Dinamarca, Eslovaquia, Eslovenia, España (incluye Islas Canarias), Estonia, Finlandia, Francia, Grecia, Hungría, Irlanda, Italia, Letonia, Lituania, Luxemburgo, Malta, Países Bajos, Polonia, Portugal, República Checa, Rumania y Suecia.

Reino Unido: Reino Unido –incluye Irlanda del Norte–.

Asociación de las Naciones del Sudeste Asiático (ASEAN): Brunei, Camboya, Filipinas, Indonesia, Laos, Malasia, Myanmar, Singapur, Tailandia y Viet Nam.

China: incluye Hong Kong y Macao.

Comunidad de Estados Independientes (CEI): Armenia, Belarús, Kazajstán, Kirguistán, Moldova, Rusia, Tayikistán, Turkmenistán y Uzbekistán.

Medio Oriente: Arabia Saudita, Bahrein, Emiratos Árabes Unidos, Irán, Iraq, Israel, Jordania, Kuwait, Líbano, Omán, Qatar, Yemen, Siria y Palestina.

Egipto y la Unión del Magreb Árabe: Argelia, Egipto, Libia, Marruecos, Mauritania y Túnez.

Unión Aduanera del Sur de África (SACU): Botswana, Eswatini (Swazilandia), Lesotho, Namibia y Sudáfrica.

Oceanía: Australia, Fiji, Islas Marianas Septentrionales, Islas Marshall, Islas Salomón, Kiribati, Estados Federados de Micronesia, Nauru, Nueva Zelandia, Palau, Papua Nueva Guinea, Samoa, territorios vinculados a Australia, territorios vinculados a Francia, territorio británico (Islas Pitcairn), territorios vinculados a Nueva Zelandia, Tonga, Tuvalu y Vanuatu.

⁶ El USMCA, en vigencia desde el 1 de julio de 2020, reemplaza el NAFTA.

⁷ Desde febrero de 2020, la Unión Europea quedó conformada con un total de 27 países.

5.3

Información complementaria sobre la base usuario

El valor de las exportaciones de julio de 2023 se estimó en forma provisoria, debido a que 13,1% de la documentación aduanera oficializada durante este mes se encuentra aún pendiente. Esto significa que, al momento del cierre del presente informe, no fue cumplida ni anulada.

Cifras de comercio exterior. Exportaciones en millones de dólares, porcentaje de documentación pendiente y totales de la base usuario de exportación e importación. Años 2020-2022 y enero-julio de 2023

Período	Exportaciones	Documentación pendiente de exportación	Base usuario (*)	
			Exportaciones	Importaciones
	Millones de dólares	%	Millones de dólares	
2020 Total anual	54.884	0,2	54.884	42.356
2021 Total anual	77.934	0,5	77.934	63.184
2022 Total anual	88.446	2,0	88.446	81.523
2023 Enero	4.925	0,2	4.925	5.368
Febrero	5.239	0,2	5.239	5.029
Marzo	5.735	0,3	5.735	6.846
Abril	5.898	0,2	5.898	6.091
Mayo	6.262	0,6	6.262	7.386
Junio	5.415	1,7	5.415	7.248
Julio	6.060	13,1	5.988	6.709

(*) La información sobre la base usuario se encuentra disponible en el Sistema de Consulta del Comercio Exterior de bienes en: <https://www.indec.gob.ar/indec/web/Nivel4-Tema-3-2-124>.

Nota: los datos de la base usuario se presentan protegidos de acuerdo con la normativa vigente sobre secreto estadístico y protección de datos individuales (art. 10° de la Ley 17.622; título VI del Decreto 3.110/70; art. 1° de la Disposición 176/99, entre otros).

El Sistema de Consulta del Comercio Exterior de Bienes proporciona cifras actualizadas en forma continua que sirven como instrumento para la toma de decisiones y el análisis del intercambio comercial entre los países. Se puede consultar información por tipo de comercio (exportación o importación), buscar uno o más productos de acuerdo con la Nomenclatura Común del Mercosur (NCM) y filtrar los resultados por año, período (mensual o anual) y país de destino de las exportaciones u origen de las importaciones. También tiene la opción de descargar la base completa para cada uno de los años disponibles (2002-2020).

Debido al nuevo marco normativo impartido por la Administración Federal de Ingresos Públicos (AFIP), Disposición 302/18, el Sistema de Consulta de Comercio Exterior de Bienes del INDEC permite consultar importaciones a nivel de producto, según la NCM y el país de origen.

A partir de marzo de 2018, el Sistema de Consulta del Comercio Exterior de Bienes permite realizar consultas a nivel de exportaciones de uno o más productos, según la NCM, entre la Argentina y un país de destino seleccionado, siempre y cuando no se vulnere la normativa de secreto estadístico.

En www.indec.gob.ar se encuentran disponibles los cuadros correspondientes al *INDEC Informa*, cap. 3.1, "Sector Externo".

Fuente: INDEC, Dirección Nacional de Estadísticas del Sector Externo y Cuentas Internacionales.