

Comercio exterior
Vol. 7, n° 16



Intercambio comercial argentino

Cifras estimadas de agosto de 2023



Informes técnicos. Vol. 7, nº 196

ISSN 2545-6636

Comercio exterior. Vol. 7, nº 16

Intercambio comercial argentino

Cifras estimadas de agosto de 2023

ISSN 2545-6644

Instituto Nacional de Estadística y Censos (INDEC)

Queda hecho el depósito que fija la Ley 11.723

Dirección: Marco Lavagna

Dirección Técnica: Pedro Ignacio Lines

Dirección de Gestión: Santiago Tettamanti

Dirección General de Difusión y Comunicación: María Silvina Viazzi

Coordinación de Producción Gráfica y Editorial: Marcelo Costanzo

Este informe técnico fue producido por los equipos de trabajo de:

Dirección Nacional de Estadísticas del Sector Externo y Cuentas Internacionales

Silvia Alejandra Amiel

Dirección de Estadísticas del Comercio Exterior

María Inés Dalton



Esta publicación utiliza una licencia Creative Commons.
Se permite su reproducción con atribución de la fuente.

Buenos Aires, septiembre de 2023

Signos convencionales:

* Dato provisorio

e Dato estimado por extrapolación, proyección

i Dato estimado por imputación

u Dato de calidad inferior al estándar

- Cero absoluto

. Dato no registrado

... Dato no disponible a la fecha de presentación de los resultados

/// Dato que no corresponde presentar

s Dato confidencial por aplicación de las reglas del secreto estadístico

Publicaciones del INDEC

Las publicaciones editadas por el Instituto Nacional de Estadística y Censos pueden ser consultadas en www.indec.gov.ar y en el Centro Estadístico de Servicios, ubicado en Av. Presidente Julio A. Roca 609 C1067ABB, Ciudad Autónoma de Buenos Aires, Argentina. El horario de atención al público es de 9:30 a 16:00.

También pueden solicitarse al teléfono (54-11) 5031-4632

Correo electrónico: ces@indec.gov.ar

Sitio web: www.indec.gov.ar

Twitter: [@INDECArgentina](https://twitter.com/INDECArgentina)

Facebook: [/INDECArgentina](https://www.facebook.com/INDECArgentina)

Instagram: [@indecargentina](https://www.instagram.com/indecargentina)

Spotify: [/INDECArgentina](https://open.spotify.com/track/INDECArgentina)

Calendario anual anticipado de informes:

<http://www.indec.gov.ar/indec/web/Calendario-Fecha-0>

Tabla de contenido Pág.

Resumen ejecutivo de agosto y ocho meses de 2023.	
Cifras estimadas.....	3
Síntesis de los resultados.....	10
1. Agosto de 2023.....	11
1.1 Intercambio comercial por producto	11
1.2 Precios y cantidades	19
1.3 Zonas y países seleccionados	22
2. Acumulado de los ocho meses de 2023	30
2.1 Intercambio comercial por producto	30
2.2 Precios y cantidades	35
2.3 Zonas y países seleccionados	36
3. Series de tiempo.....	41
3.1 Exportaciones desestacionalizadas y tendencia-ciclo	41
3.2 Importaciones desestacionalizadas y tendencia-ciclo	42
4. Secciones especiales.....	43
4.1 Exportaciones netas de productos relacionados con la soja	43
4.2 Exportaciones netas del sector automotriz	45
5. Nota metodológica	46

Enlaces

Se puede consultar la versión interactiva del Intercambio comercial argentino en:
https://www.indec.gov.ar/ftp/ica_digital/ica_d_09_2343A1E77713/

Los cuadros en formato excel del presente informe se encuentran en:
https://www.indec.gov.ar/ftp/cuadros/economia/ica_cuadros_21_09_23.xls

Para mayor detalle se puede acceder al Sistema de Consulta de Comercio Exterior de Bienes:
https://comex.indec.gov.ar/?_ga=2.230488479.227009370.1597868680-1509903781.1592436568#

Pueden consultarse más detalles de las series que componen el ICA, desde enero 2022 hasta el período de referencia del presente informe, en los cuadros que se encuentran en formato digital, disponibles en:

www.indec.gov.ar/Ftp/cuadros/economia/ica_anexo_cuadros_21_09_23.xls

Aviso

La base de importación que se descarga del Sistema de Consultas de Bienes brinda información sobre los valores CIF y su apertura en FOB, Flete y Seguro.

Los archivos de origen provincial desde 2018 se podrán descargar del Sistema de Consulta de Comercio Exterior en la pestaña "Base de datos-Modalidad anual": https://comex.indec.gov.ar/?_ga=2.7136050.1840472550.1649680827-1597639766.1574437103#/database

A partir de abril de 2023, las cifras desestacionalizadas y tendencia-ciclo se presentan de forma definitiva hasta diciembre de 2016.



Intercambio comercial argentino

Cifras estimadas de agosto y ocho meses de 2023

Resumen ejecutivo

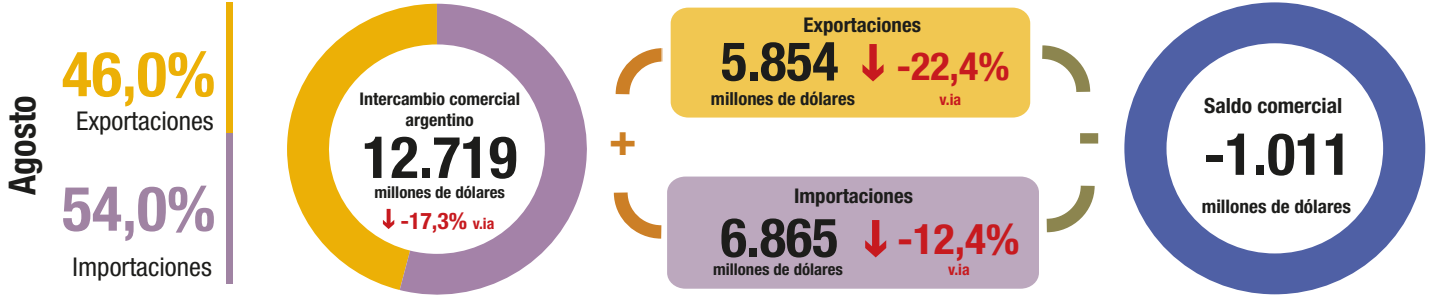

Exportaciones

Agosto 2021-agosto 2023

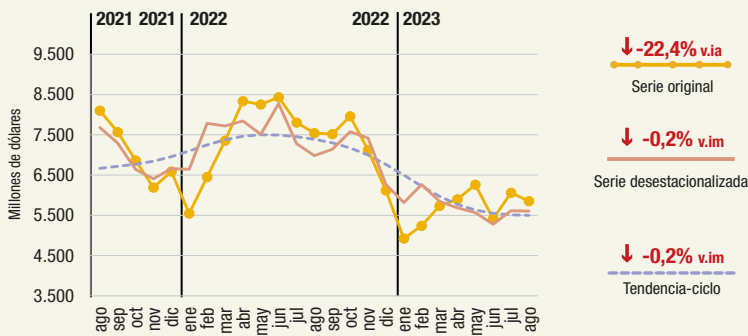

Importaciones

Agosto 2021-agosto 2023

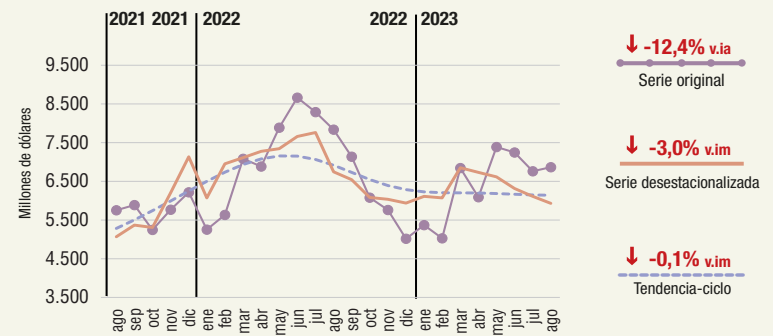

v.ia: variación interanual v.im: variación intermensual

Ver sección 3. Series de tiempo

Exportaciones, importaciones y saldo comercial, en millones de dólares. Enero 2013-agosto 2023

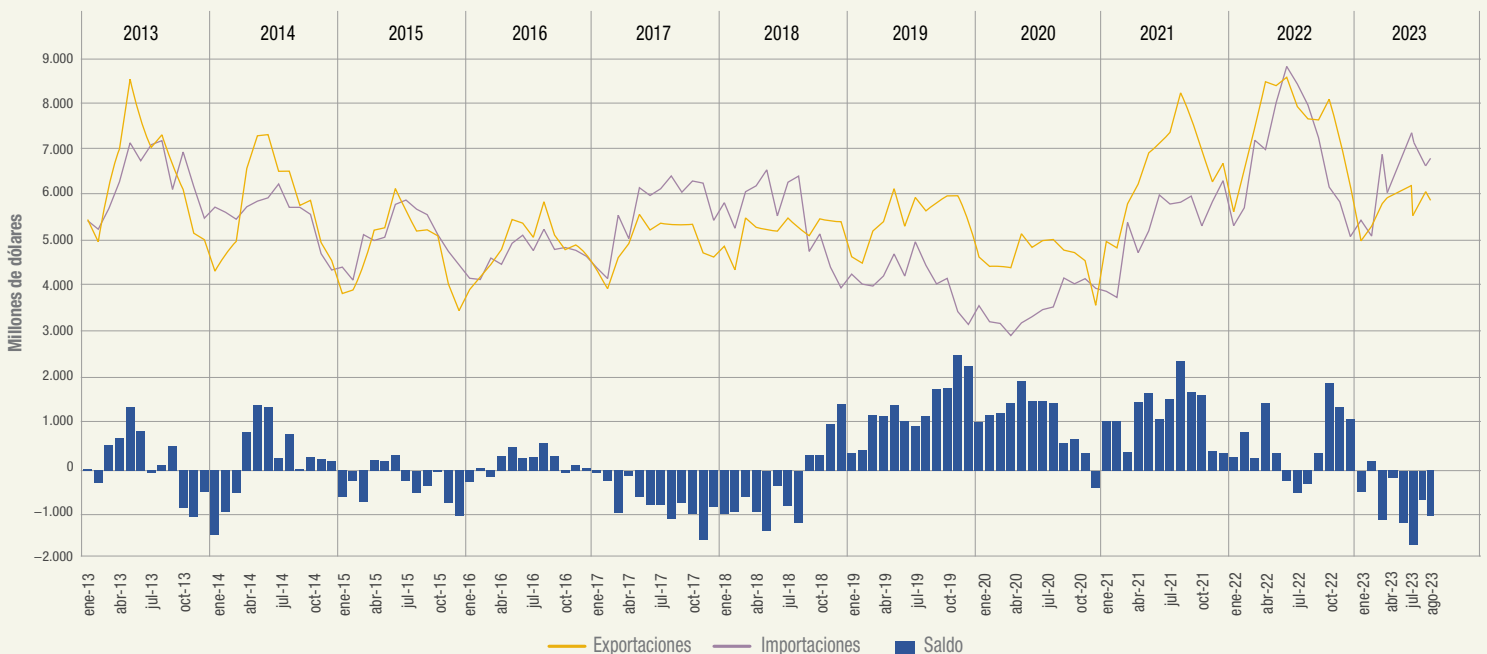

Ver Sistema de Consulta de Comercio Exterior de Bienes: <https://comex.indec.gob.ar/#/>

Fuente: INDEC, Dirección Nacional de Estadísticas del Sector Externo y Cuentas Internacionales.

Exportaciones por grandes rubros e importaciones por usos económicos.
En millones de dólares, participación y variación porcentual. Agosto de 2023

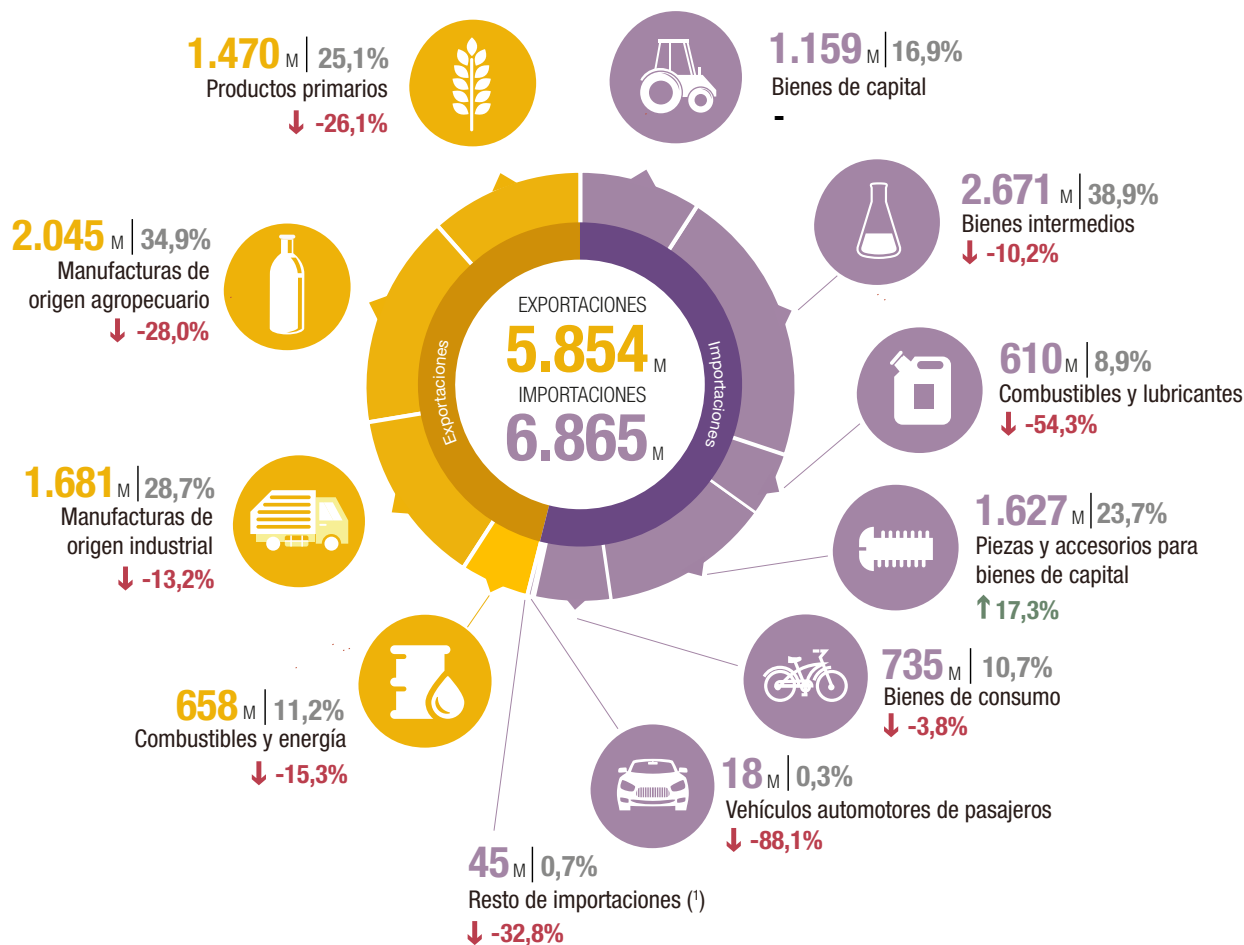

M: millones de dólares.

↑ ↓ : variación porcentual respecto a igual período del año anterior.

(*) Incluye bienes despachados mediante servicios postales (*courier*).

Ver cuadros 3 y 5

Principales socios comerciales, según intercambio comercial

País	Exportaciones	Importaciones	Saldo
Brasil	1.006 ↓ -14,5%	1.377 ↓ -5,0%	-371
China	385 ↓ -33,4%	1.676 ↑ 5,5%	-1.291
Unión Europea	644 ↓ -19,3%	903 ↓ -15,4%	-259
Estados Unidos	437 ↓ -32,1%	826 ↓ -28,1%	-389
Paraguay	115 ↑ 21,1%	366 ↑ 139,2%	-251
Chile	402 ↓ -6,7%	58 ↓ -24,7%	344
Viet Nam	257 ↓ -16,0%	108 ↑ 21,3%	149
Uruguay	238 ↑ 54,5%	58 ↓ -53,2%	180

Nota: los totales por país pueden diferir de los publicados en el Sistema de Consultas de Comercio Exterior de Bienes. La codificación de países utilizada en el ICA corresponde a país ampliado, mientras que en el Sistema se corresponde con la ISO 3166-1 alfa-2. Por ejemplo, para el Sistema, la definición de país China se corresponde con el código "CN", mientras que para el ICA, China está conformada por: "CN: China", "HK: Hong Kong" y "MO: Macao" (ver "Zonas económicas"). En el ICA las variaciones porcentuales se calculan de acuerdo con el formato publicado, millones de dólares. En el Sistema de Consultas se calculan con la cifra en dólares sin distinguir unidades.

Fuente: INDEC, Dirección Nacional de Estadísticas del Sector Externo y Cuentas Internacionales.

Cifras estimadas de los ocho meses de 2023

Exportaciones **45.388** ↓ -24,0% millones de dólares | Importaciones **51.593** ↓ -10,3% millones de dólares | Saldo **-6.205** millones de dólares

Exportaciones, importaciones y saldo comercial, en millones de dólares. Años 2013-2023

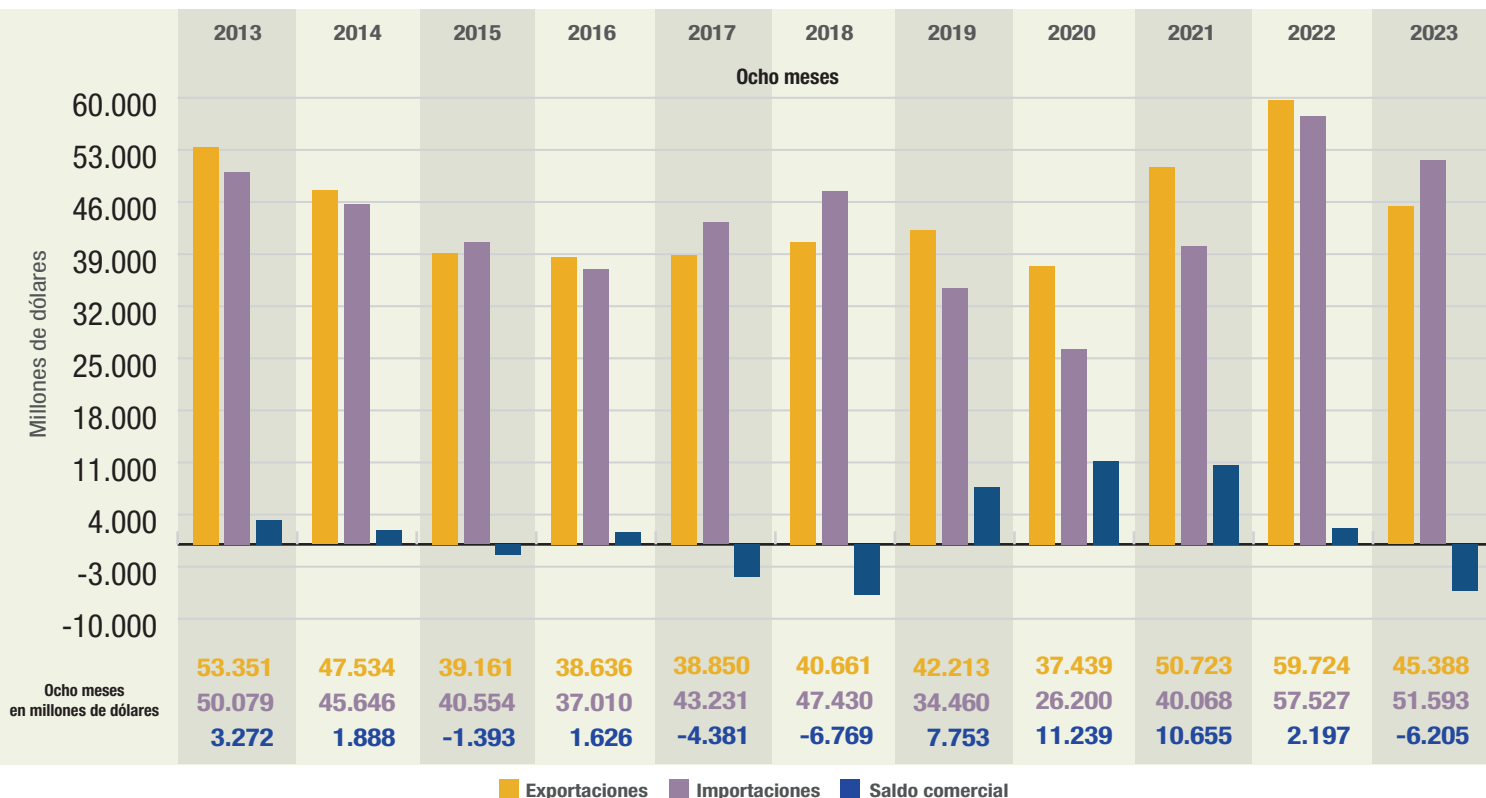

Ver Sistema de Consulta de Comercio Exterior de Bienes: <https://comex.indec.gov.ar/#/>

Exportaciones, por grandes rubros e importaciones, por usos económicos. En millones de dólares, participación y variación porcentual



Ver cuadros 3 y 5

Productos primarios (PP) | Manufacturas de origen agropecuario (MOA) | Manufacturas de origen industrial (MOI) | Combustibles y energía (CyE) |

Bienes de capital (BK) | Bienes intermedios (BI) | Combustibles y lubricantes (CyL) | Piezas y accesorios para bienes de capital (PyA) | Bienes de consumo (BC) | Vehículos automotores de pasajeros (VA)

↑ ↓: variación porcentual respecto a igual período del año anterior.

(*) Incluye bienes despachados mediante servicios postales (courier).

Fuente: INDEC, Dirección Nacional de Estadísticas del Sector Externo y Cuentas Internacionales.

Participación porcentual de los principales países de exportación e importación.
Ocho meses de 2023

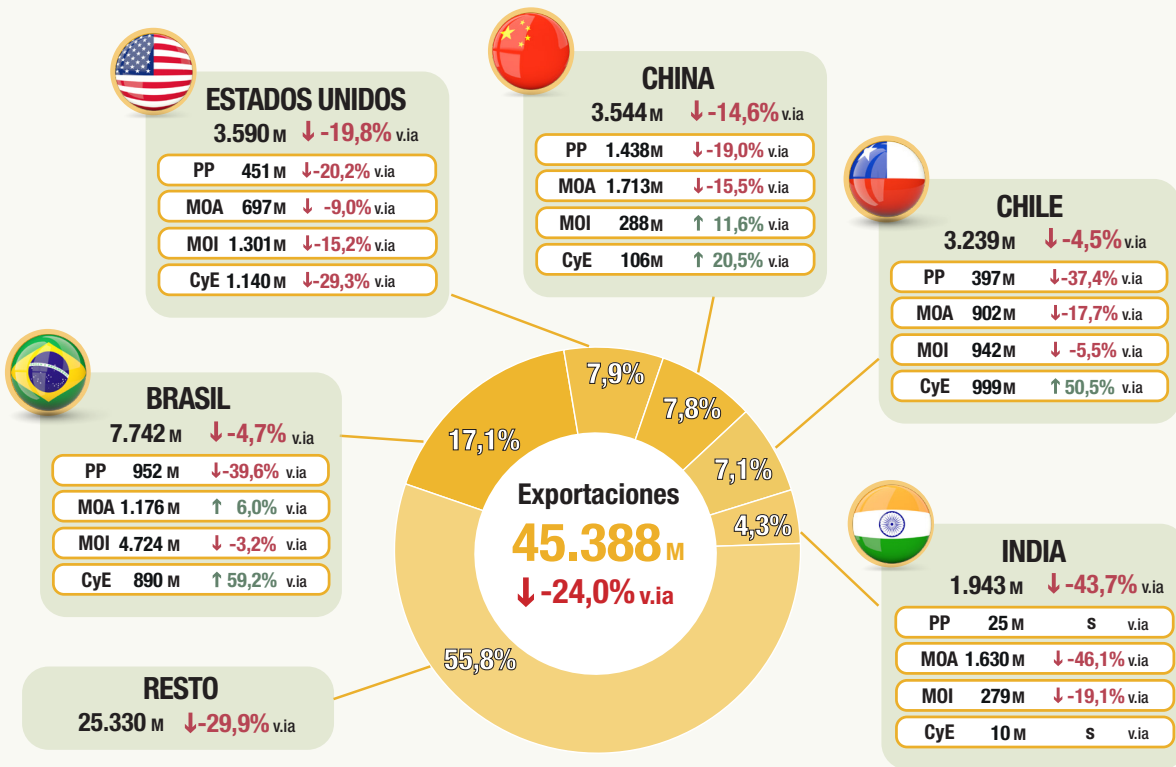

M: millones de dólares
v.ia: variación interanual

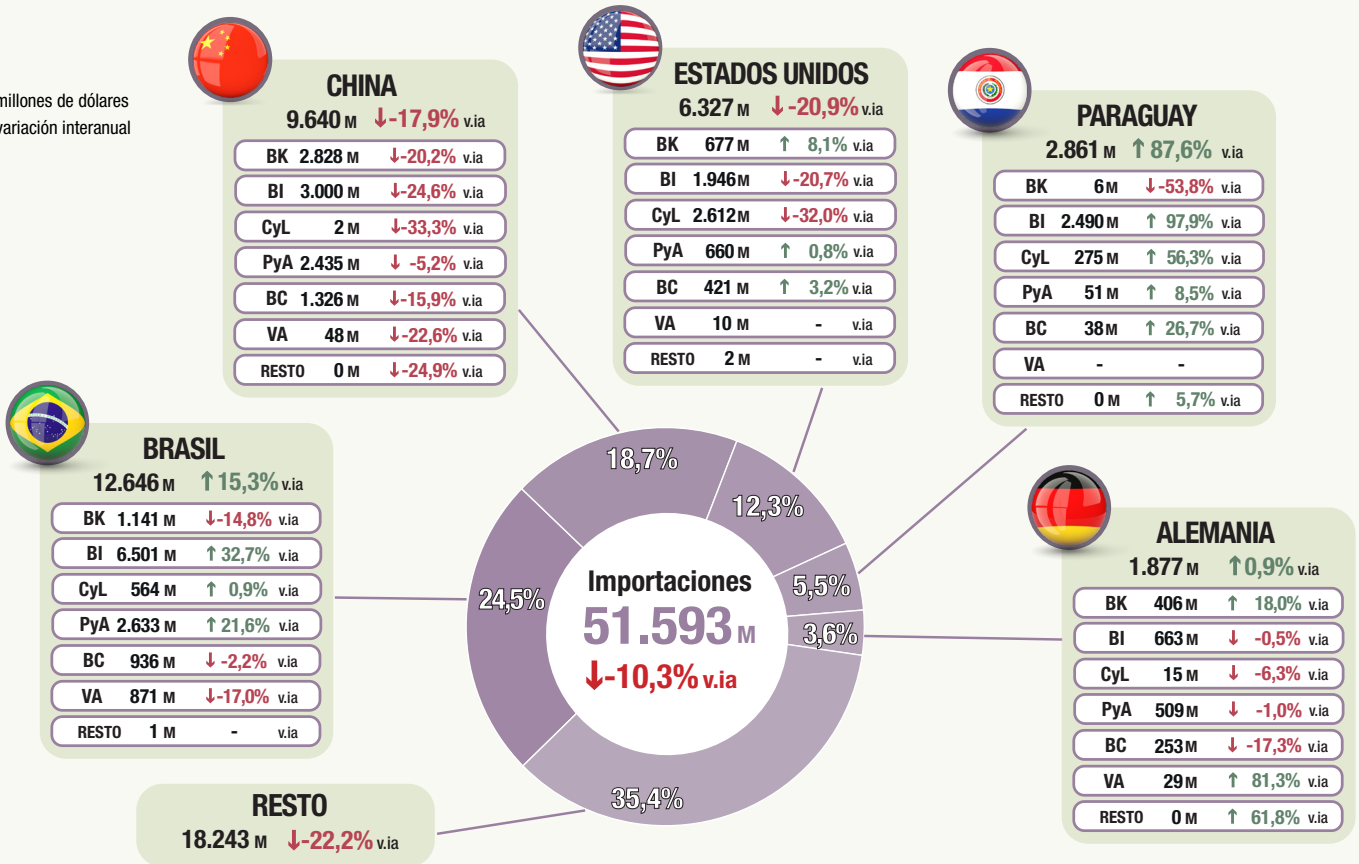

Productos primarios (PP) | Manufacturas de origen agropecuario (MOA) | Manufacturas de origen industrial (MOI) | Combustibles y energía (CyE) | Bienes de capital (BK) | Bienes intermedios (BI) | Combustibles y lubricantes (CyL) | Piezas y accesorios para bienes de capital (PyA) | Bienes de consumo (BC) | Vehículos automotores de pasajeros (VA)
↑ ↓ : variación porcentual respecto a igual período del año anterior.

Fuente: INDEC, Dirección Nacional de Estadísticas del Sector Externo y Cuentas Internacionales.

Dinámica de los costos del flete internacional en las importaciones

Flete por tonelada importada
Enero 2020-agosto 2023

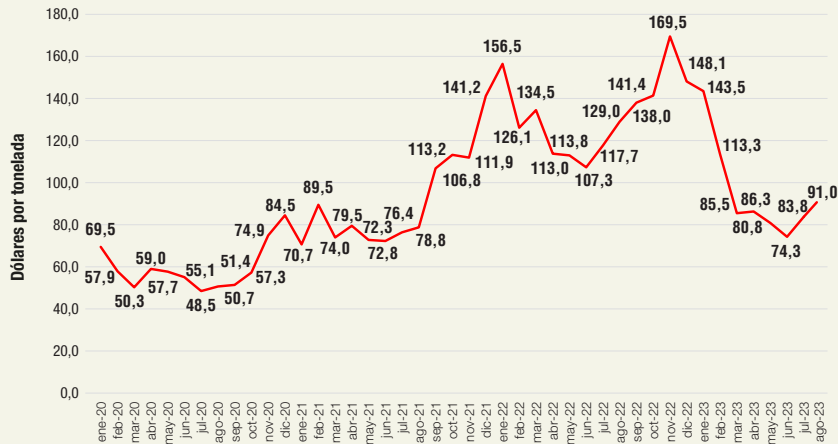

Desde diciembre de 2022 la evolución del costo del transporte internacional registró una tendencia decreciente sostenida que alcanzó, en agosto de 2023, el nivel promedio de los primeros diez meses de 2021 (el alza del valor promedio del flete se observó a partir de octubre de 2021 y se mantuvo hasta noviembre de 2022, cuando se registró el valor máximo, 169,5 dólares por tonelada). Este gráfico muestra la evolución del valor del flete por tonelada importada hasta agosto de 2023 para las importaciones argentinas.

En agosto de 2023, el valor unitario del flete internacional (dólares/tonelada) fue de 91,0 dólares por tonelada, 29,5% inferior al de igual período de 2022 (129,0 dólares por tonelada) y 15,5% superior al de agosto de 2021 (78,8 dólares por tonelada).

Flete por tonelada importada, por principales zonas económicas
Enero 2020-agosto 2023

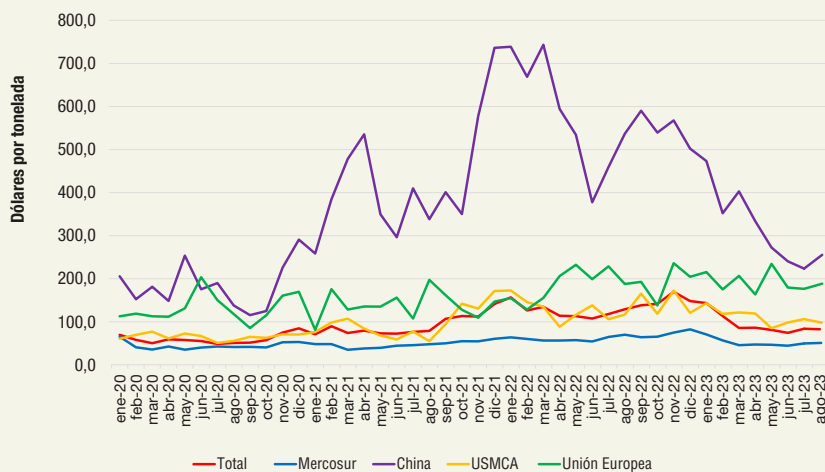

Los fletes provenientes de las zonas seleccionadas: China, USMCA, Unión Europea y Mercosur en conjunto representaron el 79,0% del total. Respecto a China, el costo del flete disminuyó 50,7% con respecto a agosto del año anterior. En cuanto al valor FOB de las importaciones provenientes de China, cada 100 dólares se pagaron 5,2 dólares de flete en agosto de 2023 y 9,1 dólares en agosto de 2022.

En este mes, el flete de origen Mercosur alcanzó una participación de 25,5%, con una baja en el valor unitario de 26,5% respecto a agosto de 2022. En relación con el valor FOB de las importaciones desde el Mercosur, cada 100 dólares se pagaron 4,9 dólares de flete; el mismo valor en agosto de 2022 y 4,7 dólares en el mismo mes de 2021.

Fletes de importación por principales zonas económicas, en porcentaje. Agosto de 2023

	Var. % flete por tonelada importada de agosto 2023		Part. % de la zona económica sobre el flete total			Relación flete/FOB * 100		
	Respecto a agosto 2022	Respecto a agosto 2021	Agosto 2023	Agosto 2022	Agosto 2021	Agosto 2023	Agosto 2022	Agosto 2021
	%		%			Dólares cada US\$100 FOB		
Total	-29,5	15,5	100,0	100,0	100,0	5,0	6,9	6,1
Total selección	-	-	79,0	73,1	71,9	5,0	6,9	6,0
Mercosur	-26,5	7,8	25,5	15,8	19,5	4,9	4,9	4,7
China	-50,7	-21,9	25,4	26,2	29,0	5,2	9,1	8,5
USMCA	-15,8	79,5	18,2	19,4	14,4	6,2	7,6	5,8
UE	-1,4	-6,2	10,0	11,7	9,0	3,8	5,9	4,6

Nota: incluye fletes asociados a importaciones, independientemente de quién presta el servicio. La clasificación por país se realizó con base en el origen de los bienes y no en su procedencia. La base de importación que se descarga del Sistema de Consultas de Bienes informa, además de los campos habituales, los valores FOB, flete y seguro para su análisis.

Fuente: INDEC, Dirección Nacional de Estadísticas del Sector Externo y Cuentas Internacionales.

Fletes de importación por principales zonas económicas, en millones de dólares y participación porcentual. Ocho meses 2021-2023

Enero-Agosto 2021
2.150 millones USD

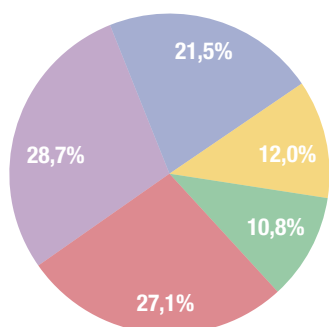

Enero-Agosto 2022
3.492 millones USD

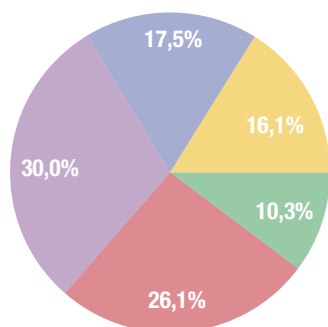

Enero-Agosto 2023
2.611 millones USD

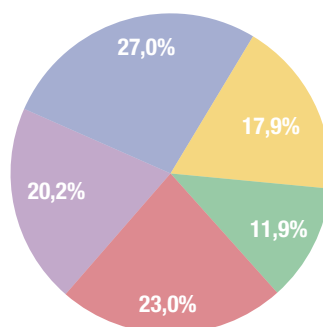

Fuente: INDEC, Dirección Nacional de Estadísticas del Sector Externo y Cuentas Internacionales.

R1. Principales indicadores de comercio exterior. Agosto de 2023

Indicador	Unidad de medida	Exportación	Importación	Saldo	Intercambio
Balanza comercial					
Totales de agosto de 2023	Millones de dólares	5.854	6.865	-1.011	12.719
Variación serie original respecto a agosto de 2022	%	-22,4	-12,4		-17,3
Variación serie desestacionalizada respecto a julio de 2023	%	-0,2	-3,0		
Variación tendencia-ciclo respecto a julio de 2023	%	-0,2	-0,1		
Índices de precios y cantidades de comercio exterior respecto a agosto de 2022					
Índices de precios	%	-11,7	-18,4		
Índices de cantidades	%	-12,1	7,4		
Ganancia/pérdida de los términos del intercambio	Millones de dólares				552

Fuente: INDEC, Dirección Nacional de Estadísticas del Sector Externo y Cuentas Internacionales.

R2. Principales indicadores de comercio exterior. Ocho meses de 2023

Indicador	Unidad de medida	Exportación	Importación	Saldo	Intercambio
Balanza comercial					
Totales acumulados de los ocho meses	Millones de dólares	45.388	51.593	-6.205	96.981
Variación porcentual respecto a los ocho meses de 2022	%	-24,0	-10,3		-17,3
Índices de precios y cantidades de comercio exterior respecto a los ocho meses de 2022					
Índices de precios	%	-9,0	-7,6		
Índices de cantidades	%	-16,5	-2,9		
Ganancia/pérdida de los términos del intercambio	Millones de dólares				-753

Fuente: INDEC, Dirección Nacional de Estadísticas del Sector Externo y Cuentas Internacionales.

R3. Principales secciones de exportación e importación, según la Nomenclatura Común del Mercosur. Agosto y ocho meses de 2023

Sección	Exportación		Sección	Importación	
	Millones de dólares	Variación interanual		Millones de dólares	Variación interanual
Agosto de 2023					
II-Productos del reino vegetal	1.301	-27,5	XVI-Máquinas, aparatos y material eléctrico; sus partes y accesorios	2.024	9,5
IV-Productos de las industrias alimentarias, bebidas y tabaco	1.048	-14,0	VI-Productos de industrias químicas o de las industrias conexas	1.112	-31,2
V-Productos minerales	626	-2,2	V-Productos minerales	665	-53,1
XVII-Material de transporte	626	-18,6	XVII-Material de transporte	661	-9,9
I-Animales vivos y productos del reino animal	548	-27,3	II-Productos del reino vegetal	595	98,3
VI-Productos de industrias químicas o de las industrias conexas	484	5,7	XV-Metales comunes y sus manufacturas	449	-1,3
Ocho meses de 2023					
II-Productos del reino vegetal	9.141	-40,9	XVI-Máquinas, aparatos y material eléctrico; sus partes y accesorios	13.163	-3,4
IV-Productos de las industrias alimentarias, bebidas y tabaco	8.189	-24,2	VI-Productos de industrias químicas o de las industrias conexas	7.932	-23,8
XVII-Material de transporte	5.261	5,5	V-Productos minerales	6.679	-40,2
V-Productos minerales	4.519	0,8	XVII-Material de transporte	5.513	2,9
I-Animales vivos y productos del reino animal	4.297	-18,9	II-Productos del reino vegetal	5.155	105,2
III-Grasas y aceites animales o vegetales	4.271	-36,3	XV-Metales comunes y sus manufacturas	3.381	-2,8

Nota: ver cuadros 2 y 18.

Fuente: INDEC, Dirección Nacional de Estadísticas del Sector Externo y Cuentas Internacionales.

R4. Principales países de exportación, importación y saldo comercial. Agosto y ocho meses de 2023

Exportación				Importación				Saldo	
País	Millones de dólares	Variación porcentual	Participación porcentual	País	Millones de dólares	Variación porcentual	Participación porcentual	País	Millones de dólares
Agosto de 2023									
Total	5.854	-22,4	100,0	Total	6.865	-12,4	100,0	Total	-1.011
Brasil	1.006	-14,5	17,2	China	1.676	5,5	24,4	China	-1.291
Estados Unidos	437	-32,1	7,5	Brasil	1.377	-5,0	20,1	Estados Unidos	-389
Chile	402	-6,7	6,9	Estados Unidos	826	-28,1	12,0	Brasil	-371
China	385	-33,4	6,6	Paraguay	366	139,2	5,3	Chile	344
Viet Nam	257	-16,0	4,4	Alemania	233	-7,9	3,4	Paraguay	-251
Uruguay	238	54,5	4,1	Tailandia	198	44,5	2,9	Uruguay	180
República de Corea	215	-27,4	3,7	México	154	-7,8	2,2	Alemania	-180
India	160	-57,3	2,7	Italia	147	-20,5	2,1	Tailandia	-176
Países Bajos	158	-17,7	2,7	España	144	15,2	2,1	República de Corea	157
Perú	151	-27,1	2,6	Bolivia	122	-57,5	1,8	Viet Nam	149
Resto	2.445	-23,1	41,8	Resto	1.622	-30,7	23,6	Resto	817
Ocho meses de 2023									
Total	45.388	-24,0	100,0	Total	51.593	-10,3	100,0	Total	-6.205
Brasil	7.742	-4,7	17,1	Brasil	12.646	15,3	24,5	China	-6.096
Estados Unidos	3.590	-19,8	7,9	China	9.640	-17,9	18,7	Brasil	-4.904
China	3.544	-14,6	7,8	Estados Unidos	6.327	-20,9	12,3	Estados Unidos	-2.737
Chile	3.239	-4,5	7,1	Paraguay	2.861	87,6	5,5	Chile	2.733
India	1.943	-43,7	4,3	Alemania	1.877	0,9	3,6	Paraguay	-2.067
Perú	1.726	7,3	3,8	Italia	1.245	10,9	2,4	Perú	1.562
Viet Nam	1.567	-30,5	3,5	Tailandia	1.215	1,3	2,4	Alemania	-1.375
Uruguay	1.162	19,7	2,6	Viet Nam	1.052	15,1	2,0	Tailandia	-1.039
Países Bajos	1.079	-56,0	2,4	México	1.039	-11,3	2,0	India	926
España	984	-17,8	2,2	India	1.017	-23,8	2,0	Uruguay	767
Resto	18.812	-31,9	41,4	Resto	12.674	-28,4	24,6	Resto	6.025

Fuente: INDEC, Dirección Nacional de Estadísticas del Sector Externo y Cuentas Internacionales.

Síntesis de los resultados

En agosto de 2023, las exportaciones alcanzaron 5.854 millones de dólares y las importaciones, 6.865 millones de dólares. El intercambio comercial (exportaciones más importaciones) disminuyó 17,3% en relación con igual mes del año anterior, y alcanzó un monto de 12.719 millones de dólares.

La balanza comercial mostró un déficit de 1.011 millones de dólares, séptimo registro negativo del año. Las exportaciones cayeron 22,4% respecto a agosto de 2022 (-1.687 millones de dólares), debido a una baja de 12,1% en las cantidades y de 11,7% en los precios. Las ventas se redujeron 0,2% tanto en términos desestacionalizados como en la tendencia-ciclo, con relación a julio de 2023. Todos los rubros disminuyeron: las manufacturas de origen agropecuario (MOA), 28,0%; los productos primarios (PP), 26,1%; los combustibles y energía (CyE), 15,3%; y las manufacturas de origen industrial (MOI), 13,2%.

Las importaciones descendieron 12,4% respecto a agosto de 2022 (-972 millones de dólares), debido a una caída de 18,4% en los precios, ya que las cantidades se incrementaron 7,4%. En términos desestacionalizados, las compras al exterior cayeron 3,0% y la tendencia-ciclo, 0,1%, con relación a julio de 2023. A nivel de uso económico, se redujeron las importaciones de vehículos automotores de pasajeros (VA), 88,1%; combustibles y lubricantes (CyL), 54,3%; resto, 32,8%, fundamentalmente por la menor compra de bienes despachados mediante servicios postales (*couriers*); bienes intermedios (BI), 10,2%; y bienes de consumo (BC), 3,8%. Mientras que bienes de capital (BK) no registró variación alguna, piezas y accesorios para bienes de capital (PyA) creció 17,3%.

Cuadro 1. Intercambio comercial argentino. Año 2022 y ocho meses de 2023

Período	Exportación				Importación				Saldo	
	2023 ^e	2022 [*]	Variación porcentual		2023 [*]	2022 [*]	Variación porcentual		2023 [*]	2022 [*]
			Igual período año anterior	Acumulado igual período año anterior			Igual período año anterior	Acumulado igual período año anterior		
	Millones de dólares		%		Millones de dólares		%		Millones de dólares	
Total anual	///	88.446	///	///	///	81.523	///	///	///	6.923
Total ocho meses	45.388	59.724	///	-24,0	51.593	57.527	///	-10,3	-6.205	2.197
Enero	4.925	5.548	-11,2	-11,2	5.368	5.251	2,2	2,2	-443	297
Febrero	5.239	6.452	-18,8	-15,3	5.029	5.634	-10,7	-4,5	211	818
Marzo	5.735	7.354	-22,0	-17,9	6.846	7.083	-3,3	-4,0	-1.111	271
Abril	5.898	8.337	-29,3	-21,3	6.091	6.883	-11,5	-6,1	-193	1.454
Mayo	6.262	8.254	-24,1	-21,9	7.386	7.886	-6,3	-6,2	-1.124	368
Junio	5.415	8.433	-35,8	-24,6	7.248	8.664	-16,3	-8,3	-1.833	-231
Julio	6.060	7.805	-22,4	-24,2	6.761	8.289	-18,4	-10,0	-700	-484
Agosto	5.854	7.541	-22,4	-24,0	6.865	7.837	-12,4	-10,3	-1.011	-296
Septiembre		7.518				7.137				381
Octubre		7.962				6.079				1.883
Noviembre		7.122				5.762				1.360
Diciembre		6.119				5.017				1.102

Fuente: INDEC, Dirección Nacional de Estadísticas del Sector Externo y Cuentas Internacionales.

Contenido

	Pág.		Pág.
1.1 Intercambio comercial por producto	11	1.2.1 Ganancia/pérdida de los términos del intercambio	19
1.1.1 Evolución de las exportaciones e importaciones	12	1.2.2 Descomposición de los valores en precios y cantidades	20
Cuadro 2. Balanza comercial argentina por principales secciones y capítulos de la Nomenclatura Común del Mercosur. En millones de dólares y variaciones porcentuales. Agosto de 2023 respecto a agosto de 2022	13	1.3 Zonas y países seleccionados	22
Cuadro 3. Exportaciones por grandes rubros y principales subrubros. Agosto y ocho meses de 2022 y 2023	14	Cuadro 10. Balanza comercial, por zonas económicas y países seleccionados. Variación porcentual respecto a igual mes del año anterior. Agosto de 2023	22
Cuadro 4. Exportación según principales productos y países de destino. Agosto de 2023	15	1.3.1 Análisis de zonas económicas y países seleccionados	23
Cuadro 5. Importaciones según usos económicos, grandes categorías económicas y agregados especiales. Agosto y ocho meses de 2022 y 2023	16	Cuadro 11. Exportaciones por grandes rubros, según zonas económicas y países seleccionados. Agosto de 2022 y 2023	25
Cuadro 6. Importación según principales productos y países de origen. Agosto de 2023	17	Cuadro 12. Importaciones por usos económicos, según zonas económicas y países seleccionados. Agosto de 2022 y 2023	26
Cuadro 7. Productos seleccionados de exportación según diferencias absolutas. Agosto de 2022 y 2023	18	Cuadro 13. Intercambio comercial argentino con Brasil. Enero 2022-Agosto 2023	27
Cuadro 8. Productos seleccionados de importación según diferencias absolutas. Agosto de 2022 y 2023	18	Cuadro 14. Intercambio comercial argentino con China. Enero 2022-Agosto 2023	27
1.2 Precios y cantidades	19	Cuadro 15. Intercambio comercial argentino con Estados Unidos. Enero 2022-Agosto 2023	27
Cuadro 9. Variaciones porcentuales de los índices de valores, precios y cantidades de las exportaciones e importaciones y efecto de los términos del intercambio, base 2004=100, según grandes rubros y usos económicos. Agosto de 2023 respecto a igual período de 2022	19	Cuadro 16. Exportaciones de los principales socios comerciales por grandes rubros. Agosto de 2023	28
		Cuadro 17. Importaciones de los principales socios comerciales por usos económicos, grandes categorías económicas y agregados especiales. Agosto de 2023	29

1.1

Intercambio comercial por producto

Las exportaciones de agosto de 2023, analizadas a nivel de la Nomenclatura Común del Mercosur (NCM), mostraron que la caída de 1.687 millones de dólares se debió principalmente a menores ventas de aceite de soja en bruto, incluso desgomado (-441 millones de dólares); maíz en grano, excluido para siembra (-159 millones de dólares); porotos de soja, incluso quebrantados, excluidos para siembra (-154 millones de dólares); vehículos automóviles para transporte de mercancías, de peso total con carga máxima ≤ 5 t (-133 millones de dólares); y trigo y morcajo, excluidos trigo duro y para siembra (-114 millones de dólares), entre otras bajas. Por otra parte, aumentaron las ventas al exterior de aceites crudos de petróleo (77 millones de dólares); y de aceite de soja¹, entre otras subas.

Respecto a los productos importados, en este período se destacaron algunas bajas en gasóleo (gasoil) (-354 millones de dólares); gas natural en estado gaseoso (-110 millones de dólares); fueloil (-103 millones de dólares); abonos minerales o químicos con nitrógeno y fósforo (-74 millones de dólares); fosfato monoamónico, incluso mezclado con fosfato diamónico (-67 millones de dólares) y vehículos automóviles principalmente para el transporte de personas, con capacidad ≤ 6 personas (-65 millones de dólares). Se registraron subas en las compras de porotos de soja, incluso quebrantados, excluidos para siembra (309 millones de dólares); y grupo electrógeno de energía eólica (33 millones de dólares).

En agosto, las exportaciones netas (exportaciones menos importaciones) de los principales productos y subproductos derivados del cultivo de la soja (porotos de soja, excluidos para siembra; aceite de soja en bruto; harina y pellets de la extracción del aceite de soja; y biodiésel y sus mezclas, entre otros) registraron un superávit de 584 millones de dólares, 879 millones de dólares inferior al mismo período del año anterior. Las exportaciones disminuyeron 600 millones de dólares, mientras que las importaciones aumentaron 279 millones de dólares (ver 4. Secciones especiales).²

Las exportaciones netas del complejo automotriz (vehículos para transporte de personas; vehículos para transporte de mercancías; y chasis, partes y neumáticos) tuvieron un saldo negativo de 403 millones de dólares. En agosto de 2022 habían registrado un déficit de 245 millones de dólares. Las ventas al exterior disminuyeron 154 millones de dólares, mientras que las compras aumentaron 3 millones de dólares, ambas respecto a igual mes del año anterior (ver 4. Secciones especiales).

Las exportaciones netas del capítulo 27 (combustibles, aceites y ceras minerales; otros) reflejaron un saldo negativo de 12 millones de dólares. En el mismo período del año anterior se había registrado un déficit de 707 millones de dólares. Las ventas totales de este capítulo cayeron 32 millones de dólares, y las importaciones 727 millones de dólares.

¹ No se presenta el dato en virtud de dar cumplimiento con el secreto estadístico.

² Las bases de datos históricas de soja y subproductos, mensuales y acumuladas según país, en dólares y kilos, se encuentran para su descarga en el Sistema de Consulta de Comercio Exterior de Bienes: https://comex.indec.gob.ar/?_ga=2.85762393.1346510258.1611573056-1509903781.1592436568#/database.

1.1.1 Evolución de las exportaciones e importaciones

Exportaciones

En agosto de 2023, las exportaciones disminuyeron 22,4% respecto a igual mes del año anterior. MOA bajó 28,0% (-795 millones de dólares); PP, 26,1% (-518 millones de dólares); CyE, 15,3% (-119 millones de dólares); y MOI, 13,2% (-255 millones de dólares).

La reducción en MOA se debió a una baja de 17,4% en los precios y de 12,9% en las cantidades. Los mayores decrementos se registraron en grasas y aceites (-437 millones de dólares), subrubro que tuvo la mayor caída; en residuos y desperdicios de la industria alimenticia (-128 millones de dólares); y en carnes y sus preparados (-106 millones de dólares).

Las exportaciones del rubro PP registraron una variación negativa debido a un descenso de 17,1% en las cantidades y de 10,9% en los precios, en la comparación anual. La disminución se debió principalmente a menores ventas de cereales (-320 millones de dólares) y de semillas y frutos oleaginosos (-160 millones de dólares).

El valor de las exportaciones de CyE cayó por un decremento de 25,4% en los precios, ya que las cantidades aumentaron 16,2%. La baja se debió fundamentalmente a menores ventas de carburantes (-109 millones de dólares).

El valor de las exportaciones de MOI disminuyó como resultado de una caída de 1,6% en los precios y de 11,7% en las cantidades. La variación se debió fundamentalmente a menores ventas de material de transporte terrestre (-138 millones de dólares); y metales comunes y sus manufacturas (-87 millones de dólares).

El cuadro 4 muestra el comportamiento de los principales productos de exportación y los mercados de destino.

Importaciones

El valor de las importaciones de agosto de 2023 fue de 6.865 millones de dólares: 12,4% inferior al registrado en igual mes del año anterior (-972 millones de dólares).

El uso económico que más cayó fue VA, con una variación de 88,1% (-133 millones de dólares) debido a una baja de 86,3% en las cantidades y de 12,8% en los precios.

CyL disminuyó 54,3% (-726 millones de dólares), por un decremento de 32,5% en los precios y de 31,7% en las cantidades. De todos los subrubros, combustibles y lubricantes elaborados fue el que más cayó (-578 millones de dólares).

BI presentó una baja de 10,2% (-303 millones de dólares), como consecuencia de un descenso en los precios de 17,2%, ya que las cantidades aumentaron 8,4%. En lo que respecta a este uso, se distinguió particularmente la caída en las compras de suministros industriales elaborados no especificados en otras partidas (-505 millones de dólares).

BC se redujo 3,8% (-29 millones de dólares), por una baja en los precios de 5,1%, puesto que las cantidades registraron una suba de 1,4%. BK no registró variación alguna: la caída de 9,4% en los precios fue compensada por el crecimiento de 10,5% en las cantidades. PyA creció 17,3% (240 millones de dólares), por un aumento en las cantidades de 22,3%, ya que los precios se redujeron 3,9%. En este uso todos los subrubros se incrementaron.

El cuadro 6 muestra el comportamiento de los principales productos de importación y los mercados de origen.

Gráfico 1. Exportación por grandes rubros. Agosto de 2023 y agosto de 2022



Gráfico 2. Importación por usos económicos. Agosto de 2023 y agosto de 2022



Cuadro 2.

Balanza comercial argentina por principales secciones y capítulos de la Nomenclatura Común del Mercosur.
En millones de dólares y variaciones porcentuales. Agosto de 2023 respecto a agosto de 2022

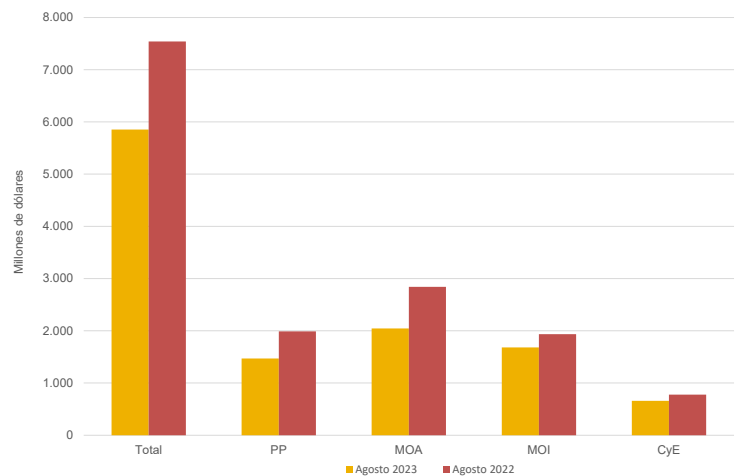
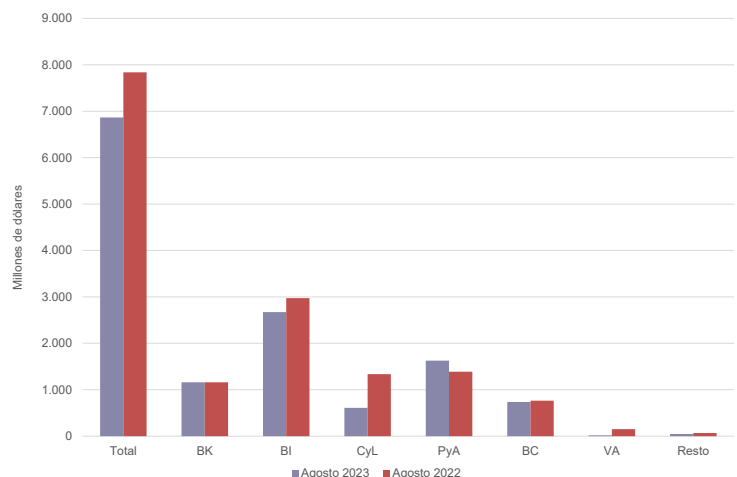
Sección/capítulo	Agosto de 2023				
	Exportaciones ^e	Variación porcentual	Importaciones*	Variación porcentual	Saldo*
	Millones de dólares	%	Millones de dólares	%	Millones de dólares
Total general	5.854	-22,4	6.865	-12,4	-1.011
I-Animales vivos y productos del reino animal	548	-27,3	13	-50,0	536
02-Carne y despojos comestibles	288	-27,5	2	-75,0	286
03-Pescados y crustáceos, moluscos y demás invertebrados acuáticos	146	-30,1	5	-16,7	141
04-Leche y productos lácteos; huevos de ave; miel natural; otros	107	-24,1	2	-60,0	105
Resto sección I	7	-12,5	4	-33,3	3
II-Productos del reino vegetal	1.301	-27,5	595	98,3	706
07-Hortalizas, plantas, raíces y tubérculos alimenticios	48	14,3	4	-33,3	44
08-Frutas; cortezas de agrios (cítricos), melones o sandías	67	24,1	30	-21,1	37
10-Cereales	1.001	-24,2	4	100,0	997
11-Productos de molinería; malta; almidón; otros	43	-42,7	3	-	40
12-Semillas y frutos oleaginosos; paja y forraje; otros	128	-55,7	530	140,9	-402
Resto sección II	15	-6,3	25	-19,4	-10
III-Grasas y aceites animales o vegetales	474	-48,0	11	-67,6	463
IV-Productos de las industrias alimentarias, bebidas y tabaco	1.048	-14,0	99	-20,2	949
19-Preparaciones a base de cereales, harina, almidón; otros	18	-18,2	7	-22,2	11
20-Preparaciones de hortalizas, de frutas u otros frutos; otros	72	-10,0	10	11,1	62
22-Bebidas, líquidos alcohólicos y vinagre	63	-41,1	7	-30,0	56
23-Residuos y desperdicios de las industrias alimentarias; otros	806	-13,7	9	-67,9	798
Resto sección IV	89	18,7	67	-1,5	22
V-Productos minerales	626	-2,2	665	-53,1	-39
26-Minerales metalíferos, escorias y cenizas	32	113,3	55	-24,7	-23
27-Combustibles, aceites y ceras minerales; otros	584	-5,2	596	-55,0	-12
Resto sección V	10	25,0	14	-39,1	-3
VI-Productos de industrias químicas o de las industrias conexas	484	5,7	1.112	-31,2	-628
28-Productos químicos inorgánicos; otros	83	15,3	101	-3,8	-18
29-Productos químicos orgánicos	26	-60,6	364	-22,9	-338
30-Productos farmacéuticos	87	16,0	186	-26,2	-98
31-Abonos	5	-28,6	132	-69,6	-127
32-Extractos curtientes o tintóreos; taninos y sus derivados; otros	12	20,0	61	7,0	-48
33-Aceites esenciales y resinoides; preparaciones de perfumería; otros	59	-19,2	43	2,4	16
34-Jabones, agentes de superficie orgánicos; otros	17	-15,0	45	-6,3	-28
38-Productos diversos de las industrias químicas	178	61,8	153	-11,0	25
Resto sección VI	16	-36,0	27	-22,9	-11
VII-Plástico, caucho y sus manufacturas	96	-15,0	421	-6,0	-325
39-Plástico y sus manufacturas	77	-15,4	290	-9,9	-213
40-Caucho y sus manufacturas	19	-9,5	131	4,0	-112
VIII-Pieles, cueros y sus manufacturas	44	7,3	20	33,3	24
IX-Madera, corcho y sus manufacturas; carbón vegetal; cestería	21	-16,0	13	-23,5	8
X-Pasta de madera; papel o cartón	22	-35,3	108	-7,7	-86
XI-Materias textiles y sus manufacturas	26	-40,9	144	1,4	-119
XII-Calzado, sombreros, paraguas, bastones, plumas, flores artificiales y otros	0	19,2	79	29,5	-79
XIII-Manufacturas de piedra, yeso, cemento, amianto, mica, cerámica y vidrio	11	-42,1	72	2,9	-60
XIV-Perlas finas, piedras y metales preciosos y su manufactura, bisutería; monedas	177	3,5	7	-63,2	170
XV-Metales comunes y sus manufacturas	121	-41,8	449	-1,3	-328
72-Fundición, hierro y acero	27	-32,5	156	-18,3	-129
73-Manufacturas de fundición, de hierro o acero	18	-69,0	110	5,8	-92
74-Cobre y sus manufacturas	0	4,4	51	41,7	-51
76-Aluminio y sus manufacturas	71	-31,7	36	-18,2	35
82-Herramientas y útiles, artículos de cuchillería; otros, de metal común	1	-50,0	35	2,9	-34
Resto sección XV	4	-	61	29,8	-57
XVI-Máquinas, aparatos y material eléctrico; sus partes y accesorios	128	-13,5	2.024	9,5	-1.896
84-Reactores nucleares, calderas, máquinas; otros	117	-12,0	1.176	7,8	-1.059
85-Máquinas, aparatos y material eléctrico, y sus partes; otros	11	-26,7	847	11,9	-837
XVII-Material de transporte	626	-18,6	661	-9,9	-35
87-Vehículos automóviles, tractores y otros; sus partes y accesorios	624	-18,2	650	-8,3	-26
Resto sección XVII	2	-71,4	11	-54,2	-9
Resto de secciones y transacciones especiales	100	-48,2	373	-4,6	-273

Fuente: INDEC, Dirección Nacional de Estadísticas del Sector Externo y Cuentas Internacionales.

Cuadro 3. Exportaciones por grandes rubros y principales subrubros. Agosto y ocho meses de 2022 y 2023

Rubros	Agosto			Ocho meses		
	2023 ^e	2022 [*]	Variación porcentual	2023 ^e	2022 [*]	Variación porcentual
	Millones de dólares			Millones de dólares		
			%			%
Total	5.854	7.541	-22,4	45.388	59.724	-24,0
Productos primarios (PP)	1.470	1.988	-26,1	10.142	16.662	-39,1
Animales vivos	1	1	-	16	21	-23,8
Pescados y mariscos sin elaborar	131	190	-31,1	988	1.087	-9,1
Miel	18	26	-30,8	130	190	-31,6
Hortalizas y legumbres sin elaborar	48	41	17,1	355	441	-19,5
Frutas frescas	55	42	31,0	403	437	-7,8
Cereales	1.001	1.321	-24,2	6.451	12.375	-47,9
Semillas y frutos oleaginosos	128	288	-55,6	1.269	1.529	-17,0
Tabaco sin elaborar	32	27	18,5	152	142	7,0
Lanas sucias	2	1	100,0	16	21	-23,8
Fibras de algodón	11	19	-42,1	17	132	-87,1
Minerales metalíferos, escorias y cenizas	32	15	113,3	245	186	31,7
Resto de productos primarios	13	15	-13,3	101	100	1,0
Manufacturas de origen agropecuario (MOA)	2.045	2.840	-28,0	16.779	22.819	-26,5
Carnes y sus preparados	296	402	-26,4	2.247	2.921	-23,1
Pescados y mariscos elaborados	17	19	-10,5	166	163	1,8
Productos lácteos	86	113	-23,9	751	913	-17,7
Otros productos de origen animal	5	5	-	33	39	-15,4
Frutas secas o procesadas	12	12	-	67	68	-1,5
Café, té, yerba mate y especias	14	13	7,7	112	114	-1,8
Productos de molinería y sus preparaciones	61	97	-37,1	620	642	-3,4
Grasas y aceites	474	911	-48,0	4.271	6.700	-36,3
Azúcar, cacao y artículos de confitería	32	24	33,3	151	169	-10,7
Preparados de hortalizas, legumbres y frutas	72	81	-11,1	533	541	-1,5
Bebidas, líquidos alcohólicos y vinagre	63	107	-41,1	503	630	-20,2
Residuos y desperdicios de la industria alimenticia	806	934	-13,7	6.523	8.964	-27,2
Extractos curtientes y tintóreos	22	29	-24,1	148	195	-24,1
Pieles y cueros	41	38	7,9	285	312	-8,7
Lanas elaboradas	4	11	-63,6	59	88	-33,0
Resto de MOA	40	44	-9,1	308	360	-14,4
Manufacturas de origen industrial (MOI)	1.681	1.936	-13,2	13.402	14.947	-10,3
Productos químicos y conexos	461	429	7,5	2.796	4.132	-32,3
Materias plásticas y sus manufacturas	77	91	-15,4	547	775	-29,4
Caucho y sus manufacturas	19	21	-9,5	121	160	-24,4
Manufacturas de cuero, marroquinería, etcétera	3	3	-	16	21	-23,8
Papel, cartón, impresos y publicaciones	26	38	-31,6	224	314	-28,7
Textiles y confecciones	8	13	-38,5	58	98	-40,8
Calzado y sus partes componentes	0	0	19,5	5	6	-16,7
Manufacturas de piedra, yeso, vidrio, etcétera	11	19	-42,1	99	115	-13,9
Piedras, metales preciosos y sus manufacturas; monedas	177	171	3,5	1.692	1.764	-4,1
Metales comunes y sus manufacturas	121	208	-41,8	1.359	1.375	-1,2
Máquinas y aparatos, material eléctrico	128	148	-13,5	1.039	1.008	3,1
Material de transporte terrestre	625	763	-18,1	5.152	4.754	8,4
Vehículos de navegación aérea, marítima y fluvial	1	6	-83,3	109	233	-53,2
Resto de MOI	24	25	-4,0	185	193	-4,1
Combustibles y energía (CyE)	658	777	-15,3	5.065	5.296	-4,4
Petróleo crudo	430	353	21,8	2.317	2.389	-3,0
Carburantes	122	231	-47,2	1.437	1.713	-16,1
Grasas y aceites lubricantes	6	8	-25,0	48	64	-25,0
Gas de petróleo, otros hidrocarburos gaseosos y energía eléctrica	73	124	-41,1	1.004	843	19,1
Resto de combustibles	28	62	-54,8	258	287	-10,1

Fuente: INDEC, Dirección Nacional de Estadísticas del Sector Externo y Cuentas Internacionales.

Cuadro 4.

Exportación según principales productos y países de destino. Agosto de 2023

Rubro	Productos principales	Millones de dólares	Variación porcentual 2023 ^o /2022 [*]	Participación porcentual	Principales países de destino	
Total de exportaciones		5.854	-22,4	100,0		
Total de productos seleccionados		4.248	-21,3	72,6		
PP	10059010	Maíz en grano, excluido para siembra	870	-15,5	14,9	República de Corea, Viet Nam, Perú, Chile, Egipto
MOA	23040010	Harina y pellets de la extracción del aceite de soja	723	-10,4	12,4	Viet Nam, Egipto, Indonesia, Malasia, Turquía
CyE	27090010	Aceites crudos de petróleo	430	21,9	7,3	Estados Unidos, Chile, Uruguay, Brasil, Perú
MOI	87042190	Vehículos automóviles para transporte de mercancías, con motor de émbolo, de encendido por compresión (diésel o semidiésel) de peso total con carga máxima <= 5 t n.c.o.p.	302	-30,6	5,2	Brasil, Chile, Colombia, Honduras, Nicaragua
MOA	15071000	Aceite de soja en bruto, incluso desgomado	181	-70,9	3,1	India, México, Marruecos, República de Corea, Mozambique
MOA	02023000	Carne bovina, congelada, deshuesada	164	-28,3	2,8	China, Israel, Estados Unidos, Brasil, Alemania
MOI	71081210	Oro para uso no monetario, formas en bruto, excluido en polvo, de aleación dorada o bullón dorado	156	3,3	2,7	Suiza, India, Estados Unidos, Canadá
MOA	15121110	Aceite de girasol, en bruto	121	-11,2	2,1	India, Paquistán, Sudáfrica, México, Angola
MOI	87032210	Vehículos automóviles principalmente para el transporte de personas, de cilindrada > a 1.000 cm ³ y <= a 1.500 cm ³ , con capacidad <= a 6 personas	83	-9,8	1,4	Brasil, Uruguay, Chile, Colombia, El Salvador
CyE	99980100	Aprovisionamiento de combustibles y lubricantes a buques y aeronaves	74	-53,8	1,3	Indeterminado, Alemania, España, Brasil, México
MOA	02013000	Carne bovina, fresca o refrigerada, deshuesada	74	-17,0	1,3	Alemania, Países Bajos, Israel, Chile, Estados Unidos
MOA	15079090	Aceite de soja n.c.o.p.	69	+s	1,2	Canadá, España
MOI	87033390	Vehículos automóviles principalmente para el transporte de personas, de cilindrada > a 2.500 cm ³ , con motor de émbolo o pistón, encendido por compresión (diésel o semidiésel), n.c.o.p.	s	+s	s	Brasil, Costa Rica, Colombia, Paraguay, Chile
MOI	87032100	Vehículos automóviles principalmente para transporte de personas, de cilindrada <= a 1.000 cm ³ con motor de émbolo o pistón, de encendido por chispa	66	2,1	1,1	Brasil, Uruguay, Francia
PP	12024200	Maníes sin tostar ni cocer de otro modo, excluidos para siembra, sin cáscara, incluso quebrantados	65	-11,6	1,1	Países Bajos, Polonia, España, Reino Unido, Australia
MOI	38260000	Biodiésel y sus mezclas, sin aceites de petróleo o de mineral bituminoso	65	+s	1,1	Países Bajos, Canadá
MOI	28369100	Carbonato de litio	s	+s	s	China, República de Corea, Estados Unidos, Francia, Japón
MOA	22042100	Vinos no espumosos, mosto de uva, en que la fermentación se ha impedido o cortado añadiendo alcohol, en recipientes con capacidad <= a 2 l	50	-40,2	0,9	Estados Unidos, Brasil, Reino Unido, Canadá, Francia
PP	12019000	Porotos de soja, incluso quebrantados, excluidos para siembra	47	376,8	0,8	China, Estados Unidos, Chile
PP	03074310	Calamares y potas congelados	44	228,9	0,8	República de Corea, Singapur, China, Tailandia, Japón
PP	10079000	Sorgo en grano, excluido para siembra	44	-30,2	0,8	China, Chile
CyE	27112100	Gas natural en estado gaseoso (¹)	43	-44,6	0,7	Chile, Uruguay
MOI	38089329	Herbicidas presentados como preparaciones o como cintas, mechas y velas, azufradas y papeles matamoscas, n.c.o.p.	s	+s	s	Brasil, Paraguay, Bolivia, Chile
CyE	27101249	Naftas, excluidas para petroquímica	41	28,9	0,7	Paraguay, Estados Unidos, Chile, Brasil
PP	03061710	Camarones, langostinos y demás decápodos Natantia, congelados, enteros, excluidos de agua fría	40	-61,3	0,7	España, China, Italia, Japón, Taiwán
MOI	76011000	Aluminio sin alear	s	-s	s	Estados Unidos, Brasil, México, Países Bajos, Japón
MOA	15091000	Aceite de oliva virgen	36	104,7	0,6	Estados Unidos, España, Brasil, Portugal, Italia
MOI	33011300	Aceites esenciales de limón	34	-22,4	0,6	Estados Unidos, Irlanda, Alemania, México, Francia
PP	26161000	Minerales de plata y sus concentrados	s	+s	s	Bélgica, Perú, República de Corea, Alemania
MOA	04022110	Leche entera, en polvo, gránulos o similares, sin azucarar, con contenido de materias grasas > al 1,5%	29	-27,4	0,5	Brasil, Argelia, Colombia, Chile, Cuba
PP	10019900	Trigo y morcajo, excluidos trigo duro y para siembra	29	-79,9	0,5	Brasil, Uruguay, Ecuador
MOI	84082090	Motores de émbolo, diésel o semidiésel, para vehículos automotores, cilindrada > a 3.500 cm ³	28	-15,0	0,5	Brasil, México, Bolivia, Estados Unidos
PP	24012030	Tabaco desvenado o desnervado, en hojas secas en secadero de aire caliente, del tipo Virginia	26	44,6	0,4	Bélgica, Brasil, Indonesia, Italia, Turquía
PP	03061790	Camarones, langostinos y demás decápodos Natantia, congelados, excluidos de agua fría y enteros	25	-50,3	0,4	España, Perú, Estados Unidos, Italia, China
MOA	41044130	Cueros y pieles curtidos de bovino, depilados, secos, plena flor sin dividir o divididos con la flor n.c.o.p.	24	-2,9	0,4	Tailandia, Croacia, Hong Kong, China, Estados Unidos
MOA	20041000	Papas preparadas o conservadas (excepto en vinagre o ácido acético), congeladas	23	-10,0	0,4	Brasil, Chile, Uruguay, Paraguay, Bolivia
Resto		1.606	-25,1	27,4		

(¹) Corresponde a un dato estimado debido a que a la fecha de la publicación no se cuenta con el dato final de la exportación (ver: Resolución General 588/99 (AFIP), Normas para la exportación de gas por gasoductos).

Nota: para el caso de secreto estadístico, la variación positiva se indica con "+s", en tanto la negativa con "-s".

Fuente: INDEC, Dirección Nacional de Estadísticas del Sector Externo y Cuentas Internacionales.

Cuadro 5. Importaciones según usos económicos, grandes categorías económicas y agregados especiales. Agosto y ocho meses de 2022 y 2023

Usos económicos, grandes categorías económicas y agregados especiales	Agosto			Ocho meses		
	2023*	2022*	Variación porcentual	2023*	2022*	Variación porcentual
	Millones de dólares		%	Millones de dólares		%
Total general	6.865	7.837	-12,4	51.593	57.527	-10,3
Bienes de capital (BK)	1.159	1.159	-	7.561	8.393	-9,9
Bienes de capital, excluidos equipos de transporte	977	957	2,1	6.093	6.354	-4,1
Computadoras y teléfonos	115	104	10,6	737	1.193	-38,2
Equipos de transporte industriales	67	98	-31,6	731	846	-13,6
Bienes intermedios (BI)	2.671	2.974	-10,2	20.205	21.146	-4,5
Alimentos y bebidas básicos fundamentalmente para la industria	532	230	131,3	4.616	1.973	134,0
Alimentos y bebidas elaborados fundamentalmente para la industria	29	45	-35,6	216	345	-37,4
Suministros industriales básicos no especificados en otras partidas	96	119	-19,3	787	990	-20,5
Suministros industriales elaborados no especificados en otras partidas	1.934	2.439	-20,7	13.751	16.452	-16,4
Medicamentos	81	140	-42,1	835	1.385	-39,7
Combustibles y lubricantes (CyL)	610	1.336	-54,3	6.175	10.423	-40,8
Combustibles y lubricantes básicos	119	267	-55,4	904	1.632	-44,6
Combustibles y lubricantes elaborados	491	1.069	-54,1	5.271	8.791	-40,0
Piezas y accesorios para bienes de capital (PyA)	1.627	1.387	17,3	10.861	10.009	8,5
Piezas y accesorios para bienes de capital	579	492	17,7	3.746	3.502	7,0
Partes y piezas para computadoras y teléfonos	145	106	36,8	1.371	1.411	-2,8
Piezas y accesorios para equipos de transporte	903	789	14,4	5.745	5.096	12,7
Bienes de consumo (BC)	735	764	-3,8	5.394	5.799	-7,0
Alimentos y bebidas básicos fundamentalmente para el hogar	41	56	-26,8	410	439	-6,6
Alimentos y bebidas elaborados fundamentalmente para el hogar	76	92	-17,4	623	747	-16,6
Equipos de transporte no industriales	60	46	30,4	369	408	-9,6
Artículos de consumo duraderos no especificados en otra partida	69	85	-18,8	489	582	-16,0
Artículos de consumo semiduraderos no especificados en otra partida	222	197	12,7	1.512	1.514	-0,1
Artículos de consumo no duraderos no especificados en otra partida	167	182	-8,2	1.182	1.220	-3,1
Medicamentos	100	107	-6,5	810	889	-8,9
Vehículos automotores de pasajeros (VA)	18	151	-88,1	1.077	1.311	-17,8
Resto	45	67	-32,8	320	445	-28,1

Fuente: INDEC, Dirección Nacional de Estadísticas del Sector Externo y Cuentas Internacionales.

Cuadro 6. Importación según principales productos y países de origen. Agosto de 2023

Uso económico	Productos principales		Millones de dólares	Variación porcentual 2023*/2022*	Participación porcentual	Principales países de origen
Total de importaciones			6.865	-12,4	100,0	
Total de productos seleccionados			2.156	-8,5	31,4	
BI	12019000	Porotos de soja, incluso quebrantados, excluidos para siembra	518	147,8	7,5	Paraguay, Brasil, Bolivia, Uruguay
CyL	27111100	Gas natural licuado	219	-20,6	3,2	Estados Unidos, Qatar
CyL	27101921	Gasóleo (gasoil)	153	-69,9	2,2	Estados Unidos, Rusia
PyA	87082999	Partes y accesorios de carrocerías para automóviles para transporte de personas, mercancías o usos especiales, n.c.o.p.	100	27,5	1,5	Brasil, México, Tailandia, Alemania, España
CyL	27112100	Gas natural en estado gaseoso	97	-53,0	1,4	Bolivia
BK	85023100	Grupo electrógeno de energía eólica	85	64,9	1,2	China
PyA	87084080	Cajas de cambio para vehículos automóviles n.c.o.p.	81	27,6	1,2	Japón, Brasil, Estados Unidos, Filipinas, México
PyA	85177010	Circuitos impresos con componentes eléctricos o electrónicos montados para teléfonos, incluidos celulares; los demás aparatos de emisión, transmisión o recepción de voz, imagen u otros datos, incluidos los de comunicación en red	79	56,5	1,2	China, Viet Nam, Malasia, Hong Kong, México
PyA	87089990	Partes y accesorios para vehículos automóviles n.c.o.p.	67	20,5	1,0	Brasil, Tailandia, México, China, Alemania
BI	31021010	Urea con contenido de nitrógeno calculado sobre producto anhidro seco, > 45% en peso	53	-31,8	0,8	Egipto, Argelia, Qatar, Indonesia, Alemania
CyL	27160000	Energía eléctrica	50	-15,5	0,7	Paraguay, Brasil, Uruguay
PyA	84082030	Motores de émbolo (pistón), de encendido por compresión, diésel o semidiésel, para vehículos automotores, de cilindrada > a 2.500 cm ³ y <= a 3.500 cm ³	48	96,0	0,7	Tailandia, Reino Unido, Hungría, India, Brasil
PyA	85299020	Partes para aparatos receptores de radiodifusión, monitores y proyectores; aparatos receptores de televisión	45	-33,5	0,7	China, Viet Nam, Indonesia, Taiwán, República de Corea
PyA	84082020	Motores de émbolo (pistón), de encendido por compresión, diésel o semidiésel, para vehículos automotores, de cilindrada > a 1.500 cm ³ e <= a 2.500 cm ³	42	40,9	0,6	Francia, India, Tailandia, Alemania, Sudáfrica
Resto	99980400	Bienes despachados mediante servicios postales	41	-34,9	0,6	Indeterminado
BI	28182010	Alúmina calcinada	40	-1,0	0,6	Australia, Alemania, Brasil, España
BI	26011210	Aglomerados de hierro por proceso de pelletización, de diámetro >= 8 mm y <= a 18 mm	39	-7,6	0,6	Brasil, Canadá
BI	29242943	Atenolol; metolaclo	39	107,1	0,6	China, India, Suiza
BI	29313912	Glifosato y su sal de monoisopropilamina	35	-55,8	0,5	China, Estados Unidos
PyA	87083090	Frenos y servofrenos y sus partes de vehículos automóviles excluidas las guarniciones de frenos montadas	34	43,2	0,5	Brasil, México, Estados Unidos, Tailandia, Francia
BI	30021590	Productos inmunológicos, dosificados o acondicionados para la venta por menor n.c.o.p.	32	-17,9	0,5	Suiza, Estados Unidos, Alemania, China, Japón
BI	29333919	Compuestos heterocíclicos con heteroátomos de nitrógeno, cuya estructura contenga flúor, bromo o ambos, en unión covalente, n.c.o.p.	32	44,3	0,5	Suiza, China, Francia, India, Dinamarca
PyA	85443000	Juegos de cables para bujías de encendido y otros juegos de cables utilizados en los medios de transporte	32	5,4	0,5	Brasil, Paraguay, Uruguay, Tailandia, China
BK	84713019	Máquinas automáticas para procesamiento de datos, portátiles, sin fuente exterior de energía, de peso > a 3,5 kg y <= a 10 kg n.c.o.p.	30	90,2	0,4	China, Viet Nam, Taiwán, Malasia, República de Corea
PyA	84073490	Motores de émbolo (pistón) alternativo, de explosión, de cilindrada > a 1.000 cm ³ , de los tipos utilizados para la propulsión de vehículos terrestres, excluidos monocilíndricos	29	9,2	0,4	Brasil, Indonesia, Japón, España, India
BI	31054000	Fosfato monoamónico, incluso mezclado con fosfato diamónico	29	-70,0	0,4	Marruecos, China, Brasil, Japón, Alemania
CyL	99980100	Aprovisionamiento de combustibles y lubricantes a buques y aeronaves	28	-20,5	0,4	Indeterminado
PyA	85177099	Partes n.c.o.p., para teléfonos, incluidos celulares; aparatos de emisión, transmisión o recepción de voz, imagen u otros datos, incluidos los de comunicación en red	26	8,1	0,4	China, Viet Nam, República de Corea, Hong Kong, India
BC	30049069	Medicamentos acondicionados para la venta por menor, con compuestos heterocíclicos con heteroátomos de nitrógeno, n.c.o.p.	26	-19,1	0,4	Suiza, España, Alemania, Canadá, Reino Unido
PyA	85076000	Acumuladores eléctricos de ión de litio	26	244,5	0,4	China, Viet Nam, Japón, Malasia, Polonia
Resto			4.709	-14,1	68,6	

Fuente: INDEC, Dirección Nacional de Estadísticas del Sector Externo y Cuentas Internacionales.

Cuadro 7.

Productos seleccionados de exportación según diferencias absolutas. Agosto de 2022 y de 2023

Productos	Agosto		Diferencias interanuales
	2023 ^e	2022 [*]	
	Millones de dólares		
Total de exportaciones	5.854	7.541	-1.687
Total de productos seleccionados	3.294	4.477	-1.183
15071000 Aceite de soja en bruto, incluso desgomado	181	622	-441
10059010 Maíz en grano, excluido para siembra	870	1.029	-159
12019000 Porotos de soja, incluso quebrantados, excluidos para siembra	47	201	-154
87042190 Vehículos automóbiles para transporte de mercancías, con motor de émbolo, de encendido por compresión (diésel o semidiésel) de peso total con carga máxima <= 5 t n.c.o.p.	302	435	-133
10019900 Trigo y morcajo, excluidos trigo duro y para siembra	29	143	-114
99980100 Aprovisionamiento de combustibles y lubricantes a buques y aeronaves	74	161	-87
23040010 Harina y pellets de la extracción del aceite de soja	723	807	-84
27090010 Aceites crudos de petróleo	430	353	77
02023000 Carne bovina, congelada, deshuesada	164	229	-65
03061710 Camarones, langostinos y demás decápodos Natantia, congelados, enteros, excluidos de agua fría	40	103	-63
15079090 Aceite de soja n.c.o.p.	69	s	+s
38260000 Biodiésel y sus mezclas, sin aceites de petróleo o de mineral bituminoso	65	s	+s
27131100 Coque de petróleo sin calcinar	12	49	-37
38089329 Herbicidas presentados como preparaciones o como cintas, mechas y velas, azufradas y papeles matamoscas, n.c.o.p.	s	7	+s
27112100 Gas natural en estado gaseoso	43	77	-34
22042100 Vinos no espumosos, mosto de uva, en que la fermentación se ha impedido o cortado añadiendo alcohol, en recipientes con capacidad <= a 2 l	50	83	-33
03074310 Calamares y potas congelados	44	13	31
87033390 Vehículos automóbiles principalmente para el transporte de personas, de cilindrada > a 2.500 cm ³ , con motor de émbolo o pistón, encendido por compresión (diésel o semidiésel), n.c.o.p.	s	s	+s
03061790 Camarones, langostinos y demás decápodos Natantia, congelados, excluidos de agua fría y enteros	25	51	-26
11071010 Malta (de cebada y otros cereales) sin tostar	17	42	-25
Resto	2.560	3.064	-504

Nota: para el caso de secreto estadístico, la diferencia interanual positiva se indica con "+s", en tanto la negativa con "-s".
Fuente: INDEC, Dirección Nacional de Estadísticas del Sector Externo y Cuentas Internacionales.

Cuadro 8.

Productos seleccionados de importación según diferencias absolutas. Agosto de 2022 y de 2023

Productos	Agosto		Diferencias interanuales
	2023 [*]	2022 [*]	
	Millones de dólares		
Total de importaciones	6.865	7.837	-972
Total de productos seleccionados	1.267	1.945	-678
27101921 Gasóleo (gasoil)	153	507	-354
12019000 Porotos de soja, incluso quebrantados, excluidos para siembra	518	209	309
27112100 Gas natural en estado gaseoso	97	207	-110
27101922 Fueloil	-	103	-103
31055900 Abonos minerales o químicos con nitrógeno y fósforo n.c.o.p.	8	82	-74
31054000 Fosfato monoamónico, incluso mezclado con fosfato diamónico	29	96	-67
87032210 Vehículos automóbiles principalmente para el transporte de personas, de cilindrada > a 1.000 cm ³ y <= a 1.500 cm ³ , con capacidad <= a 6 personas	2	67	-65
27111100 Gas natural licuado	219	276	-57
87032310 Vehículos automóbiles principalmente para el transporte de personas, de cilindrada > a 1.500 cm ³ y <= a 3.000 cm ³ , con capacidad <= a 6 personas	6	62	-56
29313912 Glifosato y su sal de monoisopropilamina	35	80	-45
31053000 Hidrogenoortofosfato de diamonio (fosfato diamónico)	5	48	-43
27011200 Hulla bituminosa, sin aglomerar	21	60	-39
31028000 Mezclas de urea con nitrato de amonio en disolución acuosa o amoniacal	10	45	-35
85023100 Grupo electrógeno de energía eólica	85	52	33
85177010 Circuitos impresos con componentes eléctricos o electrónicos montados para teléfonos, incluidos celulares; los demás aparatos de emisión, transmisión o recepción de voz, imagen u otros datos, incluidos los de comunicación en red	79	51	28
Resto	5.598	5.892	-294

Fuente: INDEC, Dirección Nacional de Estadísticas del Sector Externo y Cuentas Internacionales.

1.2. Precios y cantidades

Cuadro 9. Variaciones porcentuales de los índices de valores, precios y cantidades de las exportaciones e importaciones y efecto de los términos del intercambio, base 2004=100, según grandes rubros y usos económicos. Agosto de 2023 respecto a igual período de 2022

Rubros/usos	Agosto de 2023				
	Valor	Precio	Cantidad	A precios corrientes	A precios de agosto de 2022
		%		Millones de dólares	
Exportación	-22,4	-11,7	-12,1	5.854	6.624
Productos primarios (PP)	-26,1	-10,9	-17,1		
Manufacturas de origen agropecuario (MOA)	-28,0	-17,4	-12,9		
Manufacturas de origen industrial (MOI)	-13,2	-1,6	-11,7		
Combustibles y energía (CyE)	-15,3	-25,4	16,2		
Importación	-12,4	-18,4	7,4	6.865	8.415
Bienes de capital (BK)	-	-9,4	10,5		
Bienes intermedios (BI)	-10,2	-17,2	8,4		
Combustibles y lubricantes (Cyl)	-54,3	-32,5	-31,7		
Piezas y accesorios para bienes de capital (PyA)	17,3	-3,9	22,3		
Bienes de consumo (BC)	-3,8	-5,1	1,4		
Vehículos automotores de pasajeros (VA)	-88,1	-12,8	-86,3		
Resto	-32,8	.	.		
Saldo	-	-	-	-1.011	-1.791

Nota: la descomposición del valor de las importaciones de bienes en sus componentes de precios y cantidades, así como también de los productos comprendidos en los usos económicos (bienes de capital, piezas y accesorios para bienes de capital, bienes de consumo durables y vehículos y automotores de pasajeros), se realiza con índices de precios de los principales socios comerciales.

Las series mensuales de los Índices de precios y cantidades de comercio exterior (base 2004=100) se encuentran en: <https://www.indec.gob.ar/indec/web/Nivel4-Tema-3-2-41>.

Fuente: INDEC, Dirección Nacional de Estadísticas del Sector Externo y Cuentas Internacionales.

1.2.1 Ganancia/pérdida de los términos del intercambio

Si hubiesen prevalecido los precios de agosto del año pasado, el saldo comercial habría arrojado un déficit de 1.791 millones de dólares. Bajo este supuesto, y ante el mayor descenso del Índice de precios de las importaciones (-18,4%), comparado con el Índice de precios de las exportaciones (-11,7%), el país registró una ganancia en los términos del intercambio de 552 millones de dólares.

La fórmula utilizada para el cálculo de la ganancia/pérdida del intercambio³ es la siguiente:

$$\frac{X_t - M_t}{IP_{M_t}} - \left(\frac{X_t}{IP_{X_t}} - \frac{M_t}{IP_{M_t}} \right)$$

X_t : exportaciones en millones de dólares FOB, para el mes de cálculo (t).

M_t : importaciones en millones de dólares CIF, para el mes de cálculo (t).

IP_{X_t} : $(IP_{X_t}^t / IP_{X_t}^{(t-12)})$: Índice de precios de exportación con base en igual mes del año anterior (t-12).

IP_{M_t} : $(IP_{M_t}^t / IP_{M_t}^{(t-12)})$: Índice de precios de importación con base en igual mes del año anterior (t-12).

El primer término de la fórmula corresponde al saldo comercial a valores corrientes, deflactado por el Índice de precios de las importaciones, con base en igual período del año anterior. La elección del IP_{M_t} como deflactor del saldo de la balanza comercial se justifica mediante el supuesto de que la ganancia/pérdida de los términos del intercambio afectará fundamentalmente a la compra de importaciones.

El segundo término estima el saldo comercial a precios de igual período del año anterior. Para agosto de 2023, los valores de cada término fueron de -1.239 millones de dólares y -1.791 millones de dólares, respectivamente, de donde se deduce la ganancia en los términos del intercambio.

³ Ver metodología *Índices de precios y cantidades del comercio exterior*, punto 6: https://www.indec.gob.ar/ftp/cuadros/economia/metodologia_preciosycantidades.pdf.

1.2.2 Descomposición de los valores en precios y cantidades

Gráfico 3. Precios y cantidades de la variación nominal de las exportaciones, en millones de dólares. Agosto 2022-agosto 2023

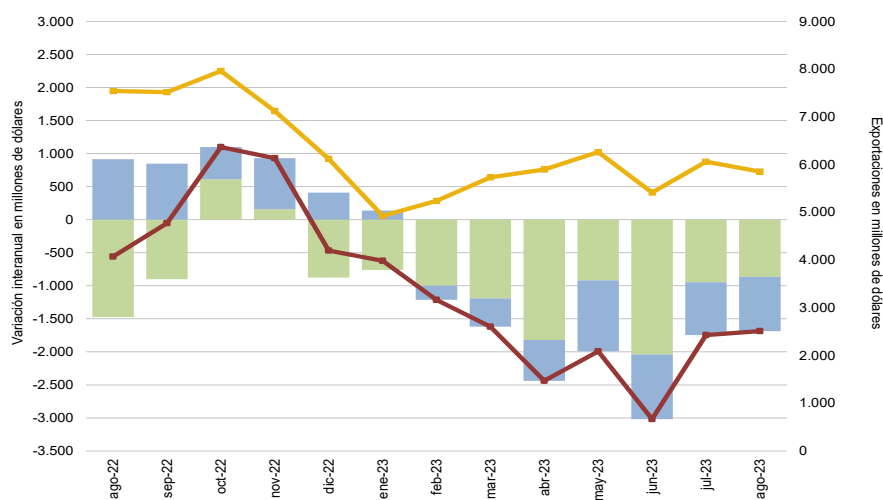

	Ago 22	Sep 22	Oct 22	Nov 22	Dic 22	Ene 23	Feb 23	Mar 23	Abr 23	May 23	Jun 23	Jul 23	Ago23
--	--------	--------	--------	--------	--------	--------	--------	--------	--------	--------	--------	--------	-------

	Millones de dólares												
Exportación	7.541	7.518	7.962	7.122	6.119	4.925	5.239	5.735	5.898	6.262	5.415	6.060	5.854
V.n.i valor	-558	-52	1.099	931	-468	-623	-1.213	-1.620	-2.439	-1.992	-3.018	-1.745	-1.687
V.n.i precios	915	848	487	773	409	137	-213	-429	-618	-1.074	-979	-799	-822
V.n.i cantidades	-1.473	-900	612	158	-877	-760	-1.000	-1.190	-1.821	-918	-2.039	-946	-865

	%												
V.ia valor	-6,9	-0,5	16,0	15,0	-7,1	-11,2	-18,8	-22,0	-29,3	-24,1	-35,8	-22,4	-22,4
V.ia precios	12,7	11,9	6,8	12,4	6,8	2,8	-3,8	-6,6	-8,9	-13,8	-14,0	-11,0	-11,6
V.ia cantidades	-17,4	-11,1	8,6	2,2	-13,1	-13,9	-15,9	-16,7	-22,4	-12,0	-24,8	-12,7	-12,1

V.n.i: variación nominal interanual V.ia: variación porcentual interanual

Si la caída de las exportaciones, de 1.687 millones de dólares, se descompone en la parte que es atribuible al comportamiento de los precios y la correspondiente a las cantidades, se obtiene que -822 millones de dólares se debieron a un efecto precio y -865 millones de dólares, a un efecto cantidad. El efecto cantidad, si bien levemente, predominó nuevamente sobre el efecto precio en la caída de las exportaciones, de acuerdo con la tendencia general observada en el período diciembre de 2022-julio de 2023.

El comportamiento negativo del efecto cantidad, observado en agosto de 2023, fue resultado del menor volumen de exportación de MOA, PP y MOI, contrarrestado en parte por las mayores ventas de CyE. En cambio, el efecto negativo de los precios se debió a un desempeño desfavorable en los precios de todos los grandes rubros.

La variación interanual de las exportaciones fue negativa en once de los últimos trece meses: en cuatro oportunidades debido a que el efecto cantidad fue negativo y superior en valor absoluto al efecto positivo de los precios; y en siete ocasiones debido a que ambos efectos fueron desfavorables.

Gráfico 4. Precios y cantidades de la variación nominal de las importaciones, en millones de dólares. Agosto 2022-agosto 2023

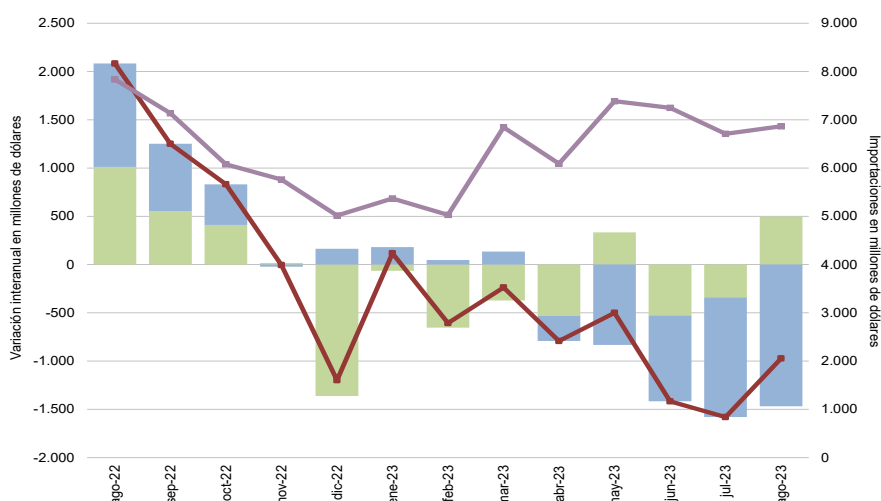

	Ago 22	Sep 22	Oct 22	Nov 22	Dic 22	Ene 23	Feb 23	Mar 23	Abr 23	May 23	Jun 23	Jul 23	Ago23
--	--------	--------	--------	--------	--------	--------	--------	--------	--------	--------	--------	--------	-------

	Millones de dólares												
Importación	7.837	7.137	6.079	5.762	5.017	5.368	5.029	6.846	6.091	7.386	7.248	6.761	6.865
V.n.i valor	2.083	1.251	832	-5	-1.198	117	-606	-237	-792	-500	-1.417	-1.528	-972
V.n.i precios	1.071	700	421	-21	164	181	47	135	-260	-833	-890	-1.245	-1.469
V.n.i cantidades	1.012	552	411	16	-1.362	-64	-653	-372	-532	333	-527	-284	496

	%												
V.ia valor	36,2	21,3	15,9	-0,1	-19,3	2,2	-10,7	-3,3	-11,5	-6,3	-16,3	-18,4	-12,4
V.ia precios	17,3	11,4	7,7	-0,4	3,3	3,5	0,9	2,0	-4,0	-10,4	-10,5	-15,1	-18,4
V.ia cantidades	16,2	8,8	7,6	0,4	-21,8	-1,2	-11,6	-5,4	-8,0	4,3	-7,6	-4,7	7,4

V.n.i: variación nominal interanual V.ia: variación porcentual interanual

Las importaciones de agosto de 2023, comparadas con las de igual período del año anterior, registraron un descenso de 972 millones de dólares.

La reducción de las importaciones se debió particularmente a un efecto precio negativo de -1.469 millones de dólares, la cifra más baja de los últimos trece meses.

El efecto precio negativo se observa en los últimos cinco meses, y tiende a acentuarse.

Por su parte, el efecto cantidad fue positivo en 496 millones de dólares, por lo que se interrumpió la tendencia negativa observada desde diciembre de 2022.

Gráfico 5. Precios y cantidades de la variación nominal del saldo comercial, en millones de dólares. Agosto 2022-agosto 2023

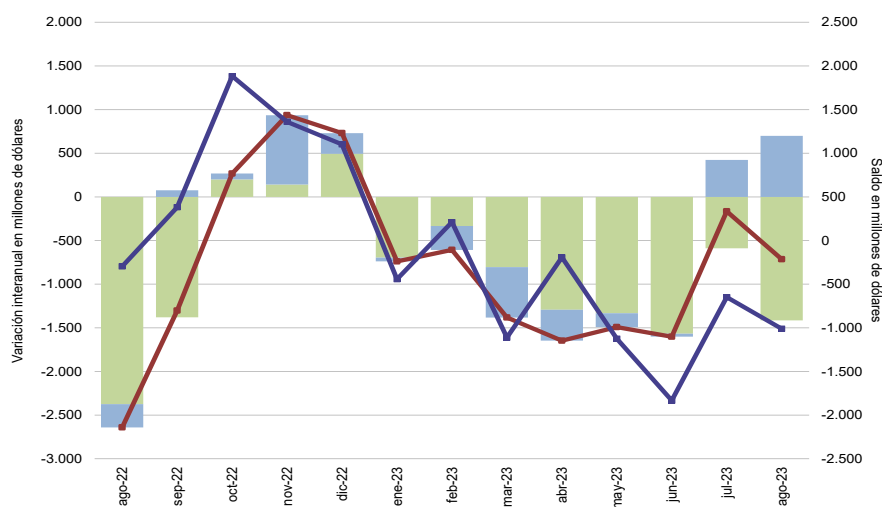

	Ago 22	Sep 22	Oct 22	Nov 22	Dic 22	Ene 23	Feb 23	Mar 23	Abr 23	May 23	Jun 23	Jul 23	Ago 23
--	--------	--------	--------	--------	--------	--------	--------	--------	--------	--------	--------	--------	--------

	Millones de dólares												
Saldo	-296	381	1.883	1.360	1.102	-443	211	-1.111	-193	-1.124	-1.833	-700	-1.011
V.n.i. valor	-2.641	-1.303	268	936	730	-739	-607	-1.382	-1.647	-1.492	-1.601	-217	-715
V.n.i. precios	-267	76	67	794	237	-44	-273	-578	-354	-159	-34	430	699
V.n.i. cantidades	-2.375	-1.379	201	142	493	-695	-334	-805	-1.293	-1.333	-1.567	-647	-1.414

V.n.i: variación nominal interanual

El saldo comercial de agosto de 2023 fue deficitario en 1.011 millones de dólares. Si se compara con el saldo comercial de igual período del año anterior, el déficit se incrementó en 715 millones de dólares, debido a un efecto neto negativo de las cantidades de 1.414 millones de dólares, contrarrestado por un efecto neto positivo de los precios de 699 millones de dólares.

El efecto neto negativo de las cantidades se debió a la disminución de las cantidades exportadas y al incremento de las cantidades importadas.

Por su parte, el efecto neto positivo de los precios fue resultado de la mayor caída de los precios de las importaciones con relación a lo observado en las exportaciones.

A su vez, se destaca que el efecto neto negativo de las cantidades fue el elemento de mayor incidencia en la variación interanual negativa del saldo comercial en los períodos agosto-septiembre de 2022 y enero-agosto de 2023.

Para el cálculo del efecto precio y el efecto cantidad, se aplicó la metodología que se indica a continuación:

$$Efecto P'_t = (IP_t - IP_{t-12}) * IQ_t * \frac{1}{100}$$

$$Efecto Q'_t = IP_t * (IQ_t - IQ_{t-12}) * \frac{1}{100}$$

$$Efecto conjunto_t = (IP_t - IP_{t-12}) * (IQ_t - IQ_{t-12}) * \frac{1}{100}$$

$$Efecto total_t = Efecto P'_t + Efecto Q'_t + Efecto conjunto_t$$

$$Efecto P_t = Efecto P'_t + \left(1 - \frac{|Efecto Q'_t|}{|Efecto Q'_t| + |Efecto P'_t|}\right) * Efecto conjunto_t$$

$$Efecto Q_t = Efecto Q'_t + \left(\frac{|Efecto Q'_t|}{|Efecto Q'_t| + |Efecto P'_t|}\right) * Efecto conjunto_t$$

$$Efecto total_t = Efecto P_t + Efecto Q_t$$

1.3. Zonas y países seleccionados

Cuadro 10. Balanza comercial, por zonas económicas y países seleccionados. Variación porcentual respecto a igual mes del año anterior. Agosto de 2023

Zonas económicas y países seleccionados	Agosto				
	Exportación ^e		Importación [*]		Saldo [*]
	Millones de dólares	Var. %	Millones de dólares	Var. %	Millones de dólares
Total	5.854	-22,4	6.865	-12,4	-1.011
Mercosur	1.392	-4,2	1.801	4,2	-408
Brasil	1.006	-14,5	1.377	-5,0	-371
Resto de ALADI	755	-20,0	250	-47,1	505
Chile	402	-6,7	58	-24,7	344
Perú	151	-27,1	22	-21,4	129
USMCA	603	-22,8	1.022	-26,4	-419
Estados Unidos	437	-32,1	826	-28,1	-389
Unión Europea	644	-19,3	903	-15,4	-259
Alemania	53	-38,4	233	-7,9	-180
Países Bajos	158	-17,7	53	1,9	105
China	385	-33,4	1.676	5,5	-1.291
India	160	-57,3	120	-32,2	40
ASEAN	513	-13,8	405	24,6	108
Viet Nam	257	-16,0	108	21,3	149
Indonesia	90	26,8	52	30,0	38
Medio Oriente	246	-55,2	73	-79,0	173
Magreb y Egipto	274	-7,4	79	-4,8	195
SACU	21	-52,3	11	-47,6	10
Oceanía	34	-61,4	48	23,1	-13
Resto del mundo	826	-20,7	477	-20,2	348

Nota: los totales incluyen zonas francas y territorios asociados.

Fuente: INDEC, Dirección Nacional de Estadísticas del Sector Externo y Cuentas Internacionales.

Gráfico 6. Principales socios comerciales por grandes rubros y usos económicos. Millones de dólares, participaciones y variaciones porcentuales. Agosto de 2023 respecto a igual período del año anterior

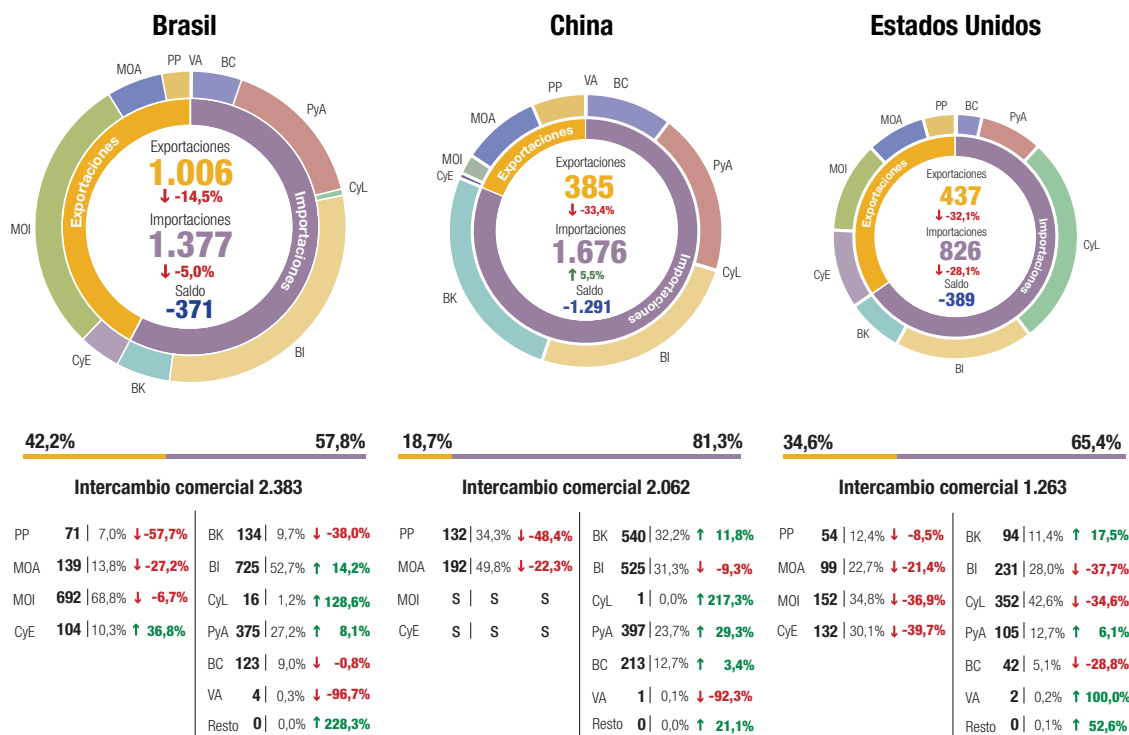

Productos primarios (PP) | Manufacturas de origen agropecuario (MOA) | Manufacturas de origen industrial (MOI) | Combustibles y energía (CyE) |

Bienes de capital (BK) | Bienes intermedios (BI) | Combustibles y lubricantes (CyL) | Piezas y accesorios para bienes de capital (PyA) | Bienes de consumo (BC) | Vehículos automotores de pasajeros (VA)

(s) Dato confidencial por aplicación de las reglas del secreto estadístico.

↑ ↓ Variación porcentual respecto a igual período del año anterior.

Fuente: INDEC, Dirección Nacional de Estadísticas del Sector Externo y Cuentas Internacionales.

Mercosur

En agosto, el intercambio con este bloque registró un saldo negativo de 408 millones de dólares. Las exportaciones alcanzaron 1.392 millones de dólares; fueron 4,2% inferiores a las de igual mes del año anterior (-61 millones de dólares), debido principalmente a una caída en las ventas de PP y de MOA. El 72,2% del total tuvo como destino a Brasil; 17,1%, a Uruguay; 8,2%, a Paraguay; y 2,4%, a Venezuela.

Las exportaciones de vehículos para transporte de mercancías, de peso total con carga máxima \leq a 5 t, sumaron 208 millones de dólares y representaron 14,9% de las ventas totales al bloque. También fueron significativas las exportaciones de aceites crudos de petróleo; vehículos para transporte \leq a 6 personas, de cilindrada $>$ a 1.000 cm^3 y \leq a 1.500 cm^3 ; vehículos para transporte de personas, de cilindrada \leq a 1.000 cm^3 ; vehículos para transporte de personas, de cilindrada $>$ a 2.500 cm^3 ; herbicidas n.c.o.p., acondicionados para la venta por menor; trigo y morcajo (excluidos trigo duro y para siembra); motores de émbolo; naftas excluidas para petroquímica; y maíz en grano, que en conjunto acumularon 36,6% de las ventas al bloque. Estos diez productos concentraron el 51,5% de las exportaciones al Mercosur.

Se registraron importaciones desde esta región por 1.801 millones de dólares, 4,2% superiores a las de igual período de 2022 (73 millones de dólares), debido esencialmente a mayores adquisiciones de BI. El 76,5% de las compras al Mercosur provino de Brasil; 20,3%, de Paraguay; y 3,2%, de Uruguay. A nivel producto, el 27,8% del total correspondió a porotos de soja excluidos para siembra (500 millones de dólares), y le siguieron en importancia energía eléctrica; partes y accesorios de carrocerías n.c.o.p.; aglomerados de hierro; partes y accesorios de vehículos automóviles n.c.o.p.; motores de émbolo; juegos de cables; y tractores de carretera para semirremolques, los cuales totalizaron 218 millones de dólares, el 12,1% de las compras realizadas a este bloque. En conjunto, estos productos equivalieron al 39,9% de las importaciones (718 millones de dólares).

En este mes, Brasil fue tanto el primer país de destino de las exportaciones -17,2% del total de las ventas argentinas al exterior- como el principal destino de los despachos hacia el bloque (72,2%). En lo que respecta al intercambio comercial, se registró un saldo negativo de 371 millones de dólares. Las exportaciones fueron de 1.006 millones de dólares, lo que representó una variación negativa con respecto al mismo período de 2022 de 14,5% (-171 millones de dólares), producto de menores ventas de PP y de MOA (ver cuadro 16). Los principales productos exportados a este país fueron: vehículos para transporte de mercancías, de peso total con carga máxima \leq a 5 t.; vehículos para transporte \leq a 6 personas, de cilindrada $>$ a 1.000 cm^3 y \leq a 1.500 cm^3 ; aceites crudos de petróleo; vehículos para transporte de personas, de cilindrada \leq a 1.000 cm^3 ; y vehículos para transporte de personas, de cilindrada $>$ a 2.500 cm^3 , los cuales representaron el 47,3% de los despachos totales hacia este destino. Las importaciones sumaron 1.377 millones de dólares, con una disminución interanual de 5,0% (-73 millones de dólares), a raíz de menores compras de VyA y de BK (ver cuadro 17). Los principales productos provenientes de este país fueron porotos de soja excluidos para siembra; partes y accesorios de carrocerías para automóviles; aglomerados de hierro; partes y accesorios para vehículos automóviles n.c.o.p.; y motores de émbolo.

El comercio con el Mercosur representó 23,8% de las exportaciones y 26,2% de las importaciones totales.

Unión Europea

El comercio con la Unión Europea fue deficitario en 258 millones de dólares. Las exportaciones totalizaron 644 millones de dólares, con una disminución interanual de 19,3% (-154 millones de dólares), debido fundamentalmente a menores ventas de MOA y de PP. De un total de veintisiete países, los cinco que registraron mayores exportaciones concentraron el 72,3% de las ventas al bloque: Países Bajos (incluye el puerto de Rotterdam, tránsito hacia otros países), España, Italia, Alemania y Bélgica, en ese orden. El 17,7% de las exportaciones totales a la Unión Europea estuvo constituido por la venta de harina y pellets de la extracción del aceite de soja.

Las importaciones fueron por 903 millones de dólares, con un descenso de 15,4% respecto a igual período del año anterior (-165 millones de dólares). Se registraron caídas principalmente en las compras externas de BI. El 75,4% de las importaciones totales de esta región provino de Alemania, Italia, España, Francia y Países Bajos, en ese orden. Las compras a Alemania representaron 25,8% del total de adquisiciones desde la Unión Europea. Las importaciones de productos comprendidos en el capítulo 84 (reactores nucleares, calderas, máquinas, otros), en el 87 (vehículos automóviles, tractores, otros, sus partes y accesorios), en el 30 (productos farmacéuticos), en el 85 (máquinas, aparatos y material eléctrico, y sus partes; otros) y en el 90 (instrumentos y aparatos de óptica, fotografía o cinematografía) sumaron 540 millones de dólares, el 59,8% de las adquisiciones provenientes de esta zona. En particular, el capítulo 84 sumó 247 millones de dólares, y representó el 27,3% del total importado.

El comercio con la Unión Europea constituyó el 11,0% de las exportaciones y el 13,2% de las importaciones totales.

USMCA

Con esta zona económica hubo un déficit de 419 millones de dólares. Las exportaciones sumaron 603 millones de dólares, con un descenso interanual de 22,8% (-178 millones de dólares). Esta caída se debió fundamentalmente a menores ventas de MOI y de CyE. Los principales productos fueron aceites crudos de petróleo; oro para uso no monetario; aceite de soja n.c.o.p.; aluminio sin alear; y aceite de soja en bruto, incluso desgomado, que en conjunto representaron el 41,5% de las exportaciones totales hacia ese destino. Estados Unidos absorbió 72,5% de las ventas a USMCA; México, 14,4%; y Canadá, 13,1%.

Las importaciones totalizaron 1.022 millones de dólares, con una disminución de 26,4% respecto a agosto de 2022 (-367 millones de dólares), principalmente por menores compras de BI y de CyL. El 80,9% de las adquisiciones provino de Estados Unidos; 15,0%, de México; y 4,1%, de Canadá. Se destacaron las compras de los productos de los capítulos 27 (combustibles minerales, aceites minerales; ceras minerales, otros), 84, 87, 39 (plástico y sus manufacturas) y 30, que en conjunto sumaron 694 millones de dólares, el 67,9% de las importaciones de USMCA. En particular, las adquisiciones del capítulo 27 representaron 34,4% del total importado desde la región (352 millones de dólares).

Estados Unidos fue el segundo país de destino de las exportaciones -7,5% del total de las ventas argentinas al exterior- y el primer destino de los despachos a nivel regional (72,5%). El intercambio comercial con este país registró un saldo negativo de 389 millones de dólares. Las ventas alcanzaron 437 millones de dólares, con una disminución respecto al mismo período de 2022 de 32,1% (-207 millones de dólares), debido fundamentalmente a una menor demanda de MOI y de CyE (ver cuadro 16). Los principales productos de exportación fueron: aceites crudos de petróleo; oro para uso no monetario; aluminio sin alear; aleaciones de aluminio; aceites esenciales de limón; y naftas excluidas para petroquímica, los cuales representaron el 53,1% de las exportaciones totales hacia ese destino. Las importaciones sumaron 826 millones de dólares, y los principales productos adquiridos fueron gas natural licuado; gasóleo (gasoil); vacunas para medicina humana acondicionadas para la venta por menor n.c.o.p.; hulla bituminosa, sin aglomerar; y cajas de cambio para vehículos automóviles n.c.o.p.

El comercio con USMCA representó 10,3% de las exportaciones y 14,9% de las importaciones totales.

China

El intercambio comercial con China registró un saldo negativo de 1.291 millones de dólares. Las exportaciones sumaron 385 millones de dólares, con una caída interanual de 33,4% (-193 millones de dólares), principalmente como consecuencia de menores ventas de PP (ver cuadro 16). El 54,1% de los despachos se concentró en carne bovina, deshuesada, congelada; en sorgo granífero, excluido para siembra; y en porotos de soja excluidos para siembra.

Las importaciones totalizaron 1.676 millones de dólares y aumentaron 5,5% con respecto a agosto de 2022 (87 millones de dólares), debido principalmente al aumento de PyA (90 millones de dólares) y de BK (57 millones de dólares). La suba de PyA se atribuyó esencialmente a mayores compras de partes y piezas para computadoras y teléfonos (48 millones de dólares) y de piezas y accesorios para bienes de capital (30 millones de dólares). En cuanto a los BK, el incremento más significativo se registró en las importaciones de bienes de capital excluido equipos de transporte (39 millones de dólares) (ver cuadro 17).

A nivel de capítulos, los productos comprendidos en el 85, en el 84 y en el 29 (productos químicos orgánicos) totalizaron 1.086 millones de dólares y equivalieron al 64,8% del total importado desde China. En particular, las adquisiciones correspondientes al capítulo 85 fueron por 482 millones de dólares, 28,7% del total de las compras realizadas a este país. A nivel de productos, el 13,7% de las importaciones estuvo compuesto por grupo electrógeno de energía eólica; circuitos impresos con componentes eléctricos o electrónicos montados para aparatos eléctricos de telefonía o telegrafía; glifosato; máquinas automáticas para procesamiento de datos; y por metolaclor.

El comercio con China constituyó el 6,6% de las exportaciones y el 24,4% de las importaciones totales.

Cuadro 11. Exportaciones por grandes rubros, según zonas económicas y países seleccionados. Agosto de 2022 y de 2023

Zonas económicas y países seleccionados	Grandes rubros														
	Total			Productos primarios (PP)			Manufacturas de origen agropecuario (MOA)			Manufacturas de origen industrial (MOI)			Combustibles y energía (CyE)		
	2023 ^e	2022 [*]	Var.	2023 ^e	2022 [*]	Var.	2023 ^e	2022 [*]	Var.	2023 ^e	2022 [*]	Var.	2023 ^e	2022 [*]	Var.
	Millones de dólares		%	Millones de dólares		%	Millones de dólares		%	Millones de dólares		%	Millones de dólares		%
Total	5.854	7.541	-22,4	1.470	1.988	-26,1	2.045	2.840	-28,0	1.681	1.936	-13,2	658	777	-15,3
Mercosur	1.392	1.453	-4,2	116	193	-39,9	210	267	-21,3	838	885	-5,3	228	108	111,1
Brasil	1.006	1.177	-14,5	71	168	-57,7	139	191	-27,2	692	742	-6,7	104	76	36,8
Resto de ALADI	755	944	-20,0	213	216	-1,4	163	311	-47,6	199	318	-37,4	179	99	80,8
Chile	402	431	-6,7	73	39	87,2	89	154	-42,2	100	152	-34,2	140	86	62,8
Perú	151	207	-27,1	79	101	-21,8	20	54	-63,0	s	48	s	s	4	s
USMCA	603	781	-22,8	65	74	-12,2	181	162	11,7	224	323	-30,7	133	222	-40,1
Estados Unidos	437	644	-32,1	54	59	-8,5	99	126	-21,4	152	241	-36,9	132	219	-39,7
Unión Europea	644	798	-19,3	163	232	-29,7	309	401	-22,9	143	116	23,3	28	49	-42,9
Alemania	53	86	-38,4	s	s	s	33	39	-15,4	11	31	-64,5	s	s	s
Países Bajos	158	192	-17,7	37	61	-39,3	30	64	-53,1	71	31	129,0	20	36	-44,4
China	385	578	-33,4	132	256	-48,4	192	247	-22,3	s	24	s	s	51	s
India	160	375	-57,3	s	s	s	118	303	-61,1	39	69	-43,5	s	s	s
ASEAN	513	595	-13,8	231	287	-19,5	267	296	-9,8	s	s	s	s	s	s
Viet Nam	257	306	-16,0	127	215	-40,9	128	88	45,5	s	s	s	s	s	s
Indonesia	90	71	26,8	23	21	9,5	59	49	20,4	s	s	s	s	s	s
Medio Oriente	246	549	-55,2	110	178	-38,2	134	258	-48,1	3	s	s	-	s	s
Magreb y Egipto	274	296	-7,4	124	152	-18,4	146	127	15,0	s	s	s	s	s	s
SACU	21	44	-52,3	0	1	-55,9	11	24	-54,2	10	19	-47,4	-	-	-
Oceanía	34	88	-61,4	4	s	s	27	74	-63,5	3	11	-72,7	-	s	s
Resto del mundo	826	1.041	-20,7	309	395	-21,8	287	370	-22,4	160	135	18,5	69	141	-51,1

Nota: los totales incluyen zonas francas y territorios asociados.

Fuente: INDEC, Dirección Nacional de Estadísticas del Sector Externo y Cuentas Internacionales.

Cuadro 12.

Importaciones por usos económicos, según zonas económicas y países seleccionados.
Agosto de 2022 y de 2023

Zonas económicas y países seleccionados	Usos económicos											
	Total			Bienes de capital (BK)			Bienes intermedios (BI)			Combustibles y lubricantes (CyL)		
	2023*	2022*	Var.	2023*	2022*	Var.	2023*	2022*	Var.	2023*	2022*	Var.
	Millones de dólares			Millones de dólares			Millones de dólares			Millones de dólares		
Total	6.865	7.837	-12,4	1.159	1.159	-	2.671	2.974	-10,2	610	1.336	-54,3
Mercosur	1.801	1.728	4,2	142	228	-37,7	1.072	809	32,5	53	66	-19,7
Brasil	1.377	1.450	-5,0	134	216	-38,0	725	635	14,2	16	7	128,6
Resto de ALADI	250	473	-47,1	4	4	-	95	172	-44,8	101	230	-56,1
Chile	58	77	-24,7	2	3	-33,3	39	51	-23,5	-	0	-100,0
Perú	22	28	-21,4	0	0	245,1	18	24	-25,0	-	-	-
USMCA	1.022	1.389	-26,4	138	121	14,0	287	481	-40,3	352	538	-34,6
Estados Unidos	826	1.149	-28,1	94	80	17,5	231	371	-37,7	352	538	-34,6
Unión Europea	903	1.068	-15,4	179	179	-	289	414	-30,2	32	103	-68,9
Alemania	233	253	-7,9	52	50	4,0	72	100	-28,0	2	2	-
Países Bajos	53	52	1,9	4	8	-50,0	17	35	-51,4	25	1	///
China	1.676	1.589	5,5	540	483	11,8	525	579	-9,3	1	0	217,3
India	120	177	-32,2	14	15	-6,7	64	73	-12,3	0	42	-98,9
ASEAN	405	325	24,6	61	52	17,3	60	61	-1,6	0	0	23,9
Viet Nam	108	89	21,3	15	17	-11,8	6	5	20,0	-	-	-
Indonesia	52	40	30,0	7	1	600,0	16	22	-27,3	0	0	///
Medio Oriente	73	348	-79,0	4	4	-	16	75	-78,7	39	258	-84,9
Magreb y Egipto	79	83	-4,8	1	1	-	69	53	30,2	0	-	100,0
SACU	11	21	-47,6	3	2	50,0	4	6	-33,3	-	-	-
Oceanía	48	39	23,1	2	1	100,0	45	25	80,0	-	11	-100,0
Resto del mundo	477	598	-20,2	73	70	4,3	143	226	-36,7	30	87	-65,5

Zonas económicas y países seleccionados	Usos económicos											
	Piezas y accesorios para bienes de capital (PyA)			Bienes de consumo (BC)			Vehículos automotores de pasajeros (VA)			Resto		
	2023*	2022*	Var.	2023*	2022*	Var.	2023*	2022*	Var.	2023*	2022*	Var.
	Millones de dólares			Millones de dólares			Millones de dólares			Millones de dólares		
Total	1.627	1.387	17,3	735	764	-3,8	18	151	-88,1	45	67	-32,8
Mercosur	389	361	7,8	140	143	-2,1	4	121	-96,7	0	0	204,0
Brasil	375	347	8,1	123	124	-0,8	4	121	-96,7	0	0	228,3
Resto de ALADI	6	5	20,0	44	61	-27,9	-	-	-	0	0	-22,4
Chile	5	4	25,0	13	20	-35,0	-	-	-	0	0	-29,3
Perú	0	0	-25,1	3	4	-25,0	-	-	-	0	0	37,3
USMCA	173	151	14,6	67	89	-24,7	4	8	-50,0	0	1	-33,0
Estados Unidos	105	99	6,1	42	59	-28,8	2	1	100,0	0	0	52,6
Unión Europea	261	241	8,3	134	127	5,5	8	3	166,7	0	0	-48,7
Alemania	77	75	2,7	28	25	12,0	3	1	200,0	0	0	-86,7
Países Bajos	2	2	-	5	6	-16,7	0	-	100,0	0	0	-55,6
China	397	307	29,3	213	206	3,4	1	13	-92,3	0	0	21,1
India	25	16	56,3	16	26	-38,5	-	4	-100,0	0	0	///
ASEAN	217	156	39,1	67	56	19,6	-	-	-	0	0	-7,1
Viet Nam	60	52	15,4	27	16	68,8	-	-	-	0	0	28,1
Indonesia	8	7	14,3	20	9	122,2	-	-	-	0	0	-17,4
Medio Oriente	7	3	133,3	6	8	-25,0	-	-	-	0	0	-92,3
Magreb y Egipto	8	29	-72,4	1	1	-	-	-	-	0	0	-7,5
SACU	3	13	-76,9	0	0	-27,9	-	-	-	0	0	137,5
Oceanía	1	1	-	0	1	-75,0	-	-	-	0	0	-65,0
Resto del mundo	140	103	35,9	46	45	2,2	1	1	-	44	66	-33,3

Nota: los totales incluyen zonas francas y territorios asociados.

Fuente: INDEC, Dirección Nacional de Estadísticas del Sector Externo y Cuentas Internacionales.

Cuadro 13. Intercambio comercial argentino con Brasil. Enero 2022-agosto 2023

Período	Exportación		Importación		Saldo	
	2023 ^e	2022 [*]	2023 [*]	2022 [*]	2023 [*]	2022 [*]
Millones de dólares						
Enero	718	675	1.180	1.009	-462	-335
Febrero	885	789	1.156	1.044	-271	-255
Marzo	1.133	986	1.702	1.385	-569	-399
Abril	1.087	1.102	1.617	1.315	-531	-213
Mayo	993	1.036	1.962	1.506	-969	-470
Junio	908	1.225	2.054	1.787	-1.145	-561
Julio	1.012	1.136	1.597	1.476	-585	-340
Agosto	1.006	1.177	1.377	1.450	-371	-273
Septiembre		1.213		1.587		-373
Octubre		1.117		1.253		-136
Noviembre		1.123		1.140		-17
Diciembre		1.059		1.079		-20

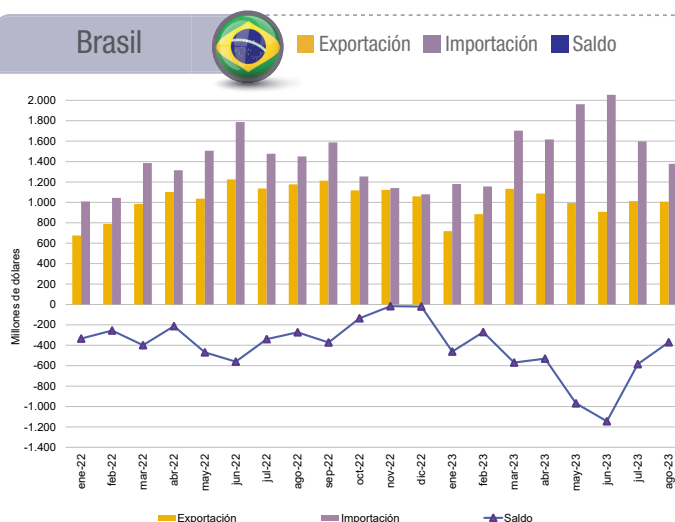

Nota: los totales incluyen zonas francas y territorios asociados.

Fuente: INDEC, Dirección Nacional de Estadísticas del Sector Externo y Cuentas Internacionales.

Cuadro 14. Intercambio comercial argentino con China. Enero 2022-agosto 2023

Período	Exportación		Importación		Saldo	
	2023 ^e	2022 [*]	2023 [*]	2022 [*]	2023 [*]	2022 [*]
Millones de dólares						
Enero	410	369	1.145	1.508	-735	-1.139
Febrero	405	403	922	1.271	-517	-868
Marzo	409	480	1.095	1.622	-686	-1.142
Abril	309	371	967	1.253	-658	-882
Mayo	705	587	1.244	1.429	-539	-842
Junio	471	616	1.269	1.579	-798	-963
Julio	448	746	1.320	1.487	-871	-741
Agosto	385	578	1.676	1.589	-1.291	-1.011
Septiembre		1.054		1.618		-565
Octubre		1.609		1.501		107
Noviembre		846		1.462		-616
Diciembre		357		1.196		-839

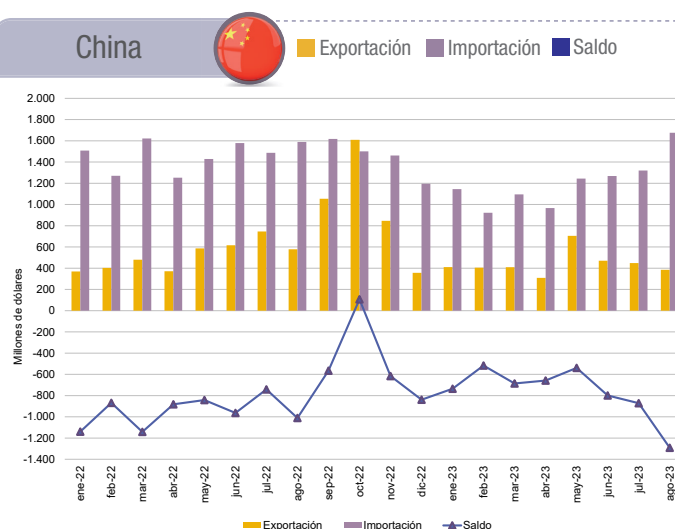

Nota: los totales incluyen zonas francas y territorios asociados.

Fuente: INDEC, Dirección Nacional de Estadísticas del Sector Externo y Cuentas Internacionales.

Cuadro 15. Intercambio comercial argentino con Estados Unidos. Enero 2022-agosto 2023

Período	Exportación		Importación		Saldo	
	2023 ^e	2022 [*]	2023 [*]	2022 [*]	2023 [*]	2022 [*]
Millones de dólares						
Enero	519	250	637	363	-118	-113
Febrero	397	579	585	473	-187	106
Marzo	364	626	713	659	-348	-33
Abril	571	665	571	894	-0.0	-229
Mayo	412	545	969	1.288	-558	-743
Junio	382	745	1.013	1.539	-631	-794
Julio	508	425	1.013	1.632	-505	-1.207
Agosto	437	644	826	1.149	-389	-505
Septiembre		703		594		109
Octubre		643		628		14
Noviembre		437		551		-114
Diciembre		438		559		-121

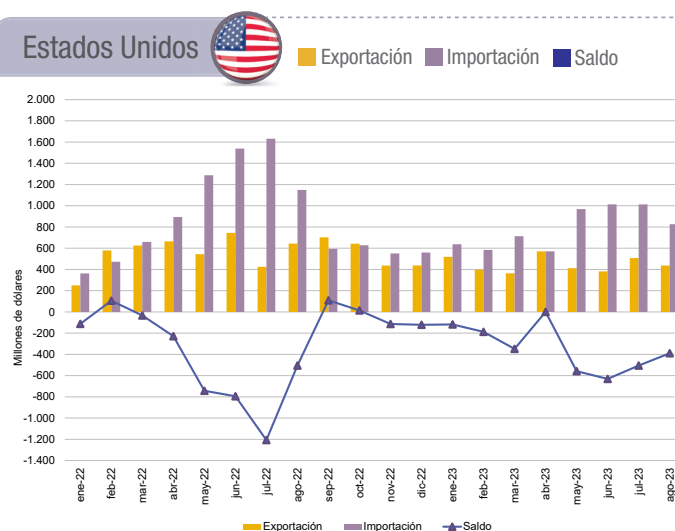

Nota: los totales incluyen zonas francas y territorios asociados.

Fuente: INDEC, Dirección Nacional de Estadísticas del Sector Externo y Cuentas Internacionales.

Cuadro 16.

Exportaciones de los principales socios comerciales por grandes rubros. Agosto de 2023

Rubros	Total exportación		Brasil		Estados Unidos		China	
	Millones de dólares	Variación porcentual 2023°/2022*	Millones de dólares	Variación porcentual 2023°/2022*	Millones de dólares	Variación porcentual 2023°/2022*	Millones de dólares	Variación porcentual 2023°/2022*
Total	5.854	-22,4	1.006	-14,5	437	-32,1	385	-33,4
Productos primarios (PP)	1.470	-26,1	71	-57,7	54	-8,5	132	-48,4
Animales vivos	1	-29,0	s	s	0	75,2	s	s
Pescados y mariscos sin elaborar	131	-31,1	0	28,2	11	-15,4	19	-32,1
Miel	18	-30,8	-	-	12	-33,3	-	-
Hortalizas y legumbres sin elaborar	48	17,1	8	60,0	1	119,4	-	-100,0
Frutas frescas	55	31,0	12	33,3	11	120,0	1	3,6
Cereales	1.001	-24,2	39	-73,3	6	-14,3	63	-20,3
Semillas y frutos oleaginosos	128	-55,6	1	-20,8	12	-14,3	39	-73,1
Tabaco sin elaborar	32	18,5	6	200,0	-	-	-	-
Lanas sucias	2	92,5	-	-100,0	-	-	2	358,9
Fibras de algodón	11	-42,1	-	-	-	-	8	700,0
Minerales metalíferos, escorias y cenizas	32	113,3	-	-100,0	-	-	s	s
Resto de productos primarios	13	-13,3	5	25,0	1	-42,7	0	-41,4
Manufacturas de origen agropecuario (MOA)	2.045	-28,0	139	-27,2	99	-21,4	192	-22,3
Carnes y sus preparados	296	-26,4	4	-63,6	18	63,6	153	-30,1
Pescados y mariscos elaborados	17	-10,5	4	-42,9	2	-33,3	-	-
Productos lácteos	86	-23,9	44	-26,7	0	22,5	3	50,0
Otros productos de origen animal	5	-4,9	1	91,0	0	-59,1	0	511,9
Frutas secas o procesadas	12	2,8	6	2,6	2	4,9	-	-
Café, té, yerba mate y especias	14	7,7	0	-14,2	6	-2,4	0	64,7
Productos de molinería y sus preparaciones	61	-37,1	27	-38,6	1	-15,1	s	s
Grasas y aceites	474	-48,0	9	-5,5	21	-41,7	7	16,7
Azúcar, cacao y artículos de confitería	32	33,3	2	5,9	14	600,0	s	s
Preparados de hortalizas, legumbres y frutas	72	-11,1	24	-14,3	10	-37,5	1	66,9
Bebidas, líquidos alcohólicos y vinagre	63	-41,1	7	-30,0	13	-50,0	2	-37,3
Residuos y desperdicios de la industria alimenticia	806	-13,7	2	100,0	0	-68,1	9	125,0
Extractos curtientes y tintóreos	22	-24,1	3	-62,5	3	-62,5	2	7,1
Piel y cueros	41	7,9	0	-67,8	2	-36,6	13	44,4
Lanas elaboradas	4	-63,6	-	-100,0	s	s	s	s
Resto de MOA	40	-9,1	4	33,3	8	-33,3	1	4,4
Manufacturas de origen industrial (MOI)	1.681	-13,2	692	-6,7	152	-36,9	s	s
Productos químicos y conexos	461	7,5	90	42,9	31	-20,5	45	114,3
Materias plásticas y sus manufacturas	77	-15,4	45	-10,0	2	-60,0	1	553,4
Caucho y sus manufacturas	19	-9,5	9	-30,8	6	20,0	s	s
Manufacturas de cuero, marroquinería, etcétera	3	-6,8	0	-88,0	1	15,9	-	-
Papel, cartón, impresos y publicaciones	26	-31,6	9	50,0	1	-29,0	s	s
Textiles y confecciones	8	-38,5	3	-62,5	0	-69,8	-	-
Calzado y sus partes componentes	0	19,5	-	-100,0	0	-2,5	-	-
Manufacturas de piedra, yeso, vidrio, etcétera	11	-42,1	3	-57,1	0	-39,1	-	-100,0
Piedras, metales preciosos y sus manufacturas; monedas	177	3,5	-	-	33	-48,4	-	-100,0
Metales comunes y sus manufacturas	121	-41,8	18	-25,0	59	-40,4	0	-65,8
Máquinas y aparatos, material eléctrico	128	-13,5	58	-12,1	14	-26,3	0	152,8
Material de transporte terrestre	625	-18,1	453	-9,8	1	-66,7	s	s
Vehículos de navegación aérea, marítima y fluvial	1	-83,3	0	-80,7	1	///	-	-
Resto de MOI	24	-4,0	3	50,0	3	-25,0	0	481,3
Combustibles y energía (CyE)	658	-15,3	104	36,8	132	-39,7	s	s
Petróleo crudo	430	21,8	78	105,3	114	-37,4	-	-
Carburantes	122	-47,2	1	-87,5	17	-34,6	s	s
Grasas y aceites lubricantes	6	-25,0	1	1,4	s	s	-	-
Gas de petróleo, otros hidrocarburos gaseosos y energía eléctrica	73	-41,1	22	-21,4	-	-	-	-
Resto de combustibles	28	-54,8	2	100,0	s	s	s	s

Fuente: INDEC, Dirección Nacional de Estadísticas del Sector Externo y Cuentas Internacionales.

Cuadro 17. Importaciones de los principales socios comerciales por usos económicos, grandes categorías económicas y agregados especiales. Agosto de 2023

Usos económicos, grandes categorías económicas y agregados especiales	Total importación		Brasil		Estados Unidos		China	
	Millones de dólares	Variación porcentual 2023*/2022*	Millones de dólares	Variación porcentual 2023*/2022*	Millones de dólares	Variación porcentual 2023*/2022*	Millones de dólares	Variación porcentual 2023*/2022*
Total general	6.865	-12,4	1.377	-5,0	826	-28,1	1.676	5,5
Bienes de capital (BK)	1.159	-	134	-38,0	94	17,5	540	11,8
Bienes de capital, excluidos equipos de transporte	977	2,1	95	-41,4	90	25,0	441	9,7
Computadoras y teléfonos	115	10,6	0	-8,9	2	-33,3	87	26,1
Equipos de transporte industriales	67	-31,6	39	-27,8	3	-40,0	12	9,1
Bienes intermedios (BI)	2.671	-10,2	725	14,2	231	-37,7	525	-9,3
Alimentos y bebidas básicos fundamentalmente para la industria	532	131,3	188	241,8	2	-3,6	-	-100,0
Alimentos y bebidas elaborados fundamentalmente para la industria	29	-35,6	12	-20,0	1	-40,5	0	15,4
Suministros industriales básicos no especificados en otras partidas	96	-19,3	48	-0,7	3	-40,0	2	100,0
Suministros industriales elaborado no especificados en otras partidas	1.934	-20,7	475	-7,4	190	-44,3	521	-8,6
Medicamentos	81	-42,1	2	-1,5	35	59,1	3	-62,5
Combustibles y lubricantes (CyL)	610	-54,3	16	128,6	352	-34,6	1	217,3
Combustibles y lubricantes básicos	119	-55,4	0	117,5	17	-32,0	-	-100,0
Combustibles y lubricantes elaborados	491	-54,1	16	128,6	335	-34,7	1	239,4
Piezas y accesorios para bienes de capital (PyA)	1.627	17,3	375	8,1	105	6,1	397	29,3
Piezas y accesorios para bienes de capital	579	17,7	50	8,7	63	-3,1	203	17,3
Partes y piezas para computadoras y teléfonos	145	36,8	0	90,4	0	-55,0	108	80,0
Piezas y accesorios para equipos de transporte	903	14,4	324	7,6	42	23,5	86	16,2
Bienes de consumo (BC)	735	-3,8	123	-0,8	42	-28,8	213	3,4
Alimentos y bebidas básicos fundamentalmente para el hogar	41	-26,8	9	-35,7	1	10,4	1	-35,8
Alimentos y bebidas elaborados fundamentalmente para el hogar	76	-17,4	22	-12,0	4	-20,0	4	33,3
Equipos de transporte no industriales	60	30,4	5	66,7	3	-12,8	32	77,8
Artículos de consumo duraderos no especificados en otra partida	69	-18,8	6	20,0	4	-20,0	31	-27,9
Artículos de consumo semiduraderos no especificados en otra partida	222	12,7	34	0,3	5	-28,6	107	16,3
Artículos de consumo no duraderos no especificados en otra partida	167	-8,2	42	13,5	13	-38,1	35	-20,5
Medicamentos	100	-6,5	5	-16,7	12	-33,3	3	-25,0
Vehículos automotores de pasajeros (VA)	18	-88,1	4	-96,7	2	75,9	1	-92,3
Resto	45	-32,8	0	228,3	0	52,6	0	21,1

Fuente: INDEC, Dirección Nacional de Estadísticas del Sector Externo y Cuentas Internacionales.

2. Acumulado de los ocho meses de 2023

Contenido

	Pág.	Pág.
2.1 Intercambio comercial por producto	30	
2.1.1 Evolución de las exportaciones e importaciones	30	
Cuadro 18. Balanza comercial argentina por principales secciones y capítulos de la Nomenclatura Común del Mercosur. En millones de dólares y variaciones porcentuales. Ocho meses de 2023 respecto a los ocho meses de 2022	31	
Cuadro 19. Exportación según principales productos y países de destino. Ocho meses de 2023	32	
Cuadro 20. Importación según principales productos y países de origen. Ocho meses de 2023	33	
Cuadro 21. Productos seleccionados de exportación según diferencias absolutas. Ocho meses de 2022 y 2023	34	
Cuadro 22. Productos seleccionados de importación según diferencias absolutas. Ocho meses de 2022 y 2023	34	
2.2 Precios y cantidades	35	
2.2.1 Índices de valores, precios y cantidades, y efecto de los términos del intercambio. Ocho meses de 2023 respecto a igual período de 2022	35	
		Cuadro 23. Variaciones porcentuales de los índices de valores, precios y cantidades de las exportaciones e importaciones y efecto de los términos del intercambio, base 2004=100, según grandes rubros y usos económicos. Ocho meses de 2023 respecto a igual período de 2022
		2.3 Zonas y países seleccionados
		2.3.1 Análisis de zonas económicas y países seleccionados. Ocho meses de 2023
		Cuadro 24. Balanza comercial, por zonas económicas y países seleccionados. Variación porcentual respecto a igual período del año anterior. Ocho meses de 2023
		Cuadro 25. Exportaciones por grandes rubros, según zonas económicas y países seleccionados. Ocho meses de 2022 y 2023
		Cuadro 26. Importaciones por usos económicos, según zonas económicas y países seleccionados. Ocho meses de 2022 y 2023
		Cuadro 27. Exportaciones de los principales socios comerciales por grandes rubros. Ocho meses de 2023
		Cuadro 28. Importaciones de los principales socios comerciales por usos económicos, grandes categorías económicas y agregados especiales. Ocho meses de 2023

2.1 Intercambio comercial por producto

2.1.1 Evolución de las exportaciones e importaciones

Durante los ocho meses de 2023, las exportaciones argentinas totalizaron 45.388 millones de dólares, lo que significó una baja de 24,0%, mientras que las importaciones sumaron 51.593 millones de dólares, con un descenso de 10,3%. El balance comercial arrojó un saldo negativo de 6.205 millones de dólares.

Exportaciones de los ocho meses de 2023

En los ocho meses transcurridos de 2023, las exportaciones argentinas fueron lideradas por los rubros MOA y MOI, que representaron respectivamente 37,0% y 29,5% de las exportaciones totales; les siguieron en importancia PP, con 22,3%; y CyE, que acumuló 11,2% de los despachos al exterior.

Los tres productos más importantes de exportación fueron harina y pellets de la extracción del aceite de soja (23040010), con 12,8%; maíz en grano, excluido para siembra (10059010), con 10,3%; y vehículos automóviles para transporte de mercancías, con motor de émbolo, de encendido por compresión (diésel o semidiésel) de peso total con carga máxima <= 5 t n.c.o.p. (87042190), con 6,2% (ver [cuadro 19](#) y Sistema de Consulta de Comercio Exterior de Bienes: <https://comex.indec.gob.ar/#/>).

Brasil fue el principal destino de las exportaciones con 17,1% del total; le siguieron Estados Unidos y China con 7,9% y 7,8% de los despachos argentinos al exterior respectivamente.

Gráfico 8. Importaciones por usos económicos, según participación porcentual



Gráfico 7. Exportaciones por grandes rubros, según participación porcentual



Importaciones de los ocho meses de 2023

BI, PyA y BK fueron los principales usos económicos importados durante los ocho primeros meses de 2023. Representaron 39,2%; 21,1%; y 14,7%, respectivamente, y concentraron el 74,9% de las compras argentinas al exterior.

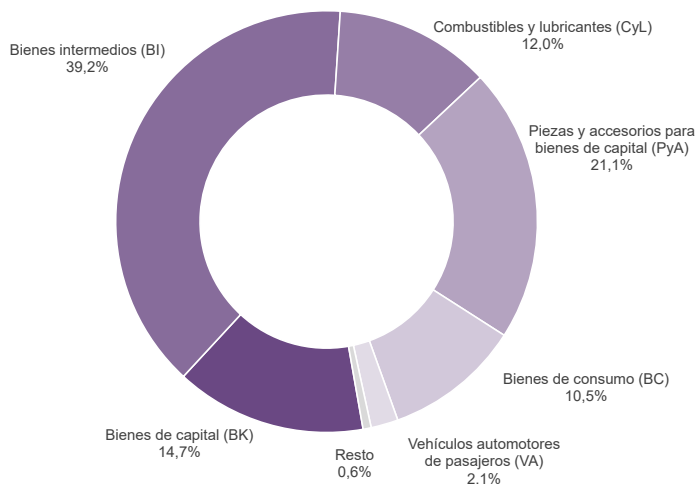
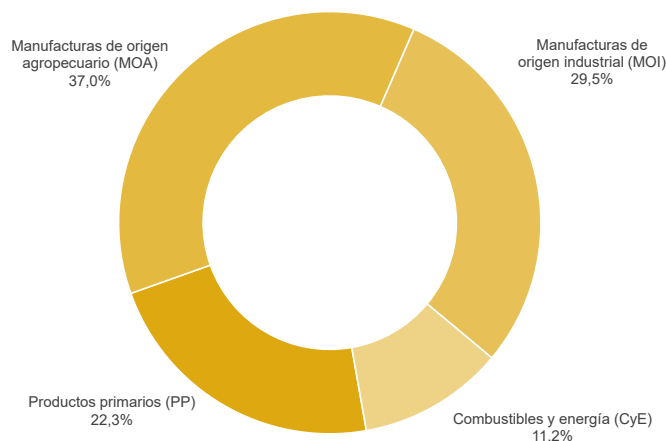
Los principales productos adquiridos del exterior fueron porotos de soja, incluso quebrantados, excluidos para siembra (12019000); gas natural licuado (27111100); y gasóleo (gasoil) (27101921); que representaron respectivamente 8,7%; 3,4%; y 3,2% de las importaciones (ver [cuadro 20](#) y Sistema de Consulta de Comercio Exterior de Bienes: <https://comex.indec.gob.ar/#/>).

El origen de las importaciones estuvo encabezado por Brasil, China y Estados Unidos, que representaron 24,5%; 18,7%; y 12,3% de las compras argentinas, respectivamente.

Cuadro 18.

Balanza comercial argentina por principales secciones y capítulos de la Nomenclatura Común del Mercosur.
En millones de dólares y variaciones porcentuales.
Ocho meses de 2023 respecto a los ocho meses de 2022

Sección/capítulo	Ocho meses de 2023				
	Exportaciones ^e	Variación porcentual	Importaciones [*]	Variación porcentual	Saldo [*]
	Millones de dólares	%	Millones de dólares	%	Millones de dólares
Total general	45.388	-24,0	51.593	-10,3	-6.205
I-Animales vivos y productos del reino animal	4.297	-18,9	167	-37,5	4.131
02-Carne y despojos comestibles	2.200	-23,3	53	-55,5	2.147
03-Pescados y crustáceos, moluscos y demás invertebrados acuáticos	1.147	-7,8	43	-41,9	1.104
04-Leche y productos lácteos; huevos de ave; miel natural; otros	895	-19,8	24	-14,3	872
Resto sección I	55	-19,1	47	-	8
II-Productos del reino vegetal	9.141	-40,9	5.155	105,2	3.987
07-Hortalizas, plantas, raíces y tubérculos alimenticios	356	-19,5	32	28,0	325
08-Frutas; cortezas de agrios (cítricos), melones o sandías	470	-6,9	326	3,5	144
10-Cereales	6.451	-47,9	17	70,0	6.433
11-Productos de molinería; malta; almidón; otros	469	-1,3	26	18,2	442
12-Semillas y frutos oleaginosos; paja y forraje; otros	1.270	-17,1	4.570	138,3	-3.300
Resto sección II	125	-5,3	184	-16,7	-58
III-Grasas y aceites animales o vegetales	4.271	-36,3	83	-65,0	4.189
IV-Productos de las industrias alimentarias, bebidas y tabaco	8.189	-24,2	785	-5,8	7.404
19-Preparaciones a base de cereales, harina, almidón; otros	152	-9,0	56	-1,8	95
20-Preparaciones de hortalizas, de frutas u otros frutos; otros	532	-1,7	49	-31,9	483
22-Bebidas, líquidos alcohólicos y vinagre	503	-20,2	67	-13,0	435
23-Residuos y desperdicios de las industrias alimentarias; otros	6.523	-27,2	86	-33,8	6.437
Resto sección IV	480	-4,8	526	6,0	-47
V-Productos minerales	4.519	0,8	6.679	-40,2	-2.160
26-Minerales metalíferos, escorias y cenizas	245	31,7	485	-21,6	-240
27-Combustibles, aceites y ceras minerales; otros	4.207	-0,6	6.081	-41,5	-1.874
Resto sección V	68	9,7	114	-26,9	-45
VI-Productos de industrias químicas o de las industrias conexas	2.949	-31,9	7.932	-23,8	-4.983
28-Productos químicos inorgánicos; otros	693	24,0	703	-4,5	-11
29-Productos químicos orgánicos	307	-25,8	2.346	-23,6	-2.039
30-Productos farmacéuticos	607	3,6	1.695	-26,8	-1.088
31-Abonos	39	-26,4	896	-53,8	-857
32-Extractos curtientes o tintóreos; taninos y sus derivados; otros	73	-12,0	374	-7,2	-300
33-Aceites esenciales y resinoides; preparaciones de perfumería; otros	236	-23,4	338	4,0	-102
34-Jabones, agentes de superficie orgánicos; otros	127	-8,0	309	-5,5	-182
38-Productos diversos de las industrias químicas	745	-63,3	1.062	-0,8	-317
Resto sección VI	120	-25,5	208	-4,1	-88
VII-Plástico, caucho y sus manufacturas	668	-28,6	3.048	-11,3	-2.380
39-Plástico y sus manufacturas	547	-29,4	2.174	-12,6	-1.627
40-Caucho y sus manufacturas	121	-24,8	874	-7,8	-753
VIII-Pieles, cueros y sus manufacturas	301	-9,6	109	12,4	192
IX-Madera, corcho y sus manufacturas; carbón vegetal; cestería	163	-22,0	114	-16,2	48
X-Pasta de madera; papel o cartón	195	-29,6	832	-5,3	-637
XI-Materias textiles y sus manufacturas	151	-55,6	1.052	-16,6	-901
XII-Calzado, sombreros, paraguas, bastones, plumas, flores artificiales y otros	6	-14,3	529	17,8	-523
XIII-Manufacturas de piedra, yeso, cemento, amianto, mica, cerámica y vidrio	99	-13,9	433	-20,1	-334
XIV-Perlas finas, piedras y metales preciosos y su manufactura; bisutería; monedas	1.692	-4,1	75	-51,0	1.617
XV-Metales comunes y sus manufacturas	1.359	-1,2	3.381	-2,8	-2.022
72-Fundición, hierro y acero	234	-31,0	1.222	-8,1	-988
73-Manufacturas de fundición, hierro o acero	476	13,9	949	24,5	-473
74-Cobre y sus manufacturas	1	-50,0	308	-9,7	-307
76-Aluminio y sus manufacturas	611	5,3	281	-25,9	331
82-Herramientas y útiles, artículos de cuchillería; otros, de metal común	11	-8,3	219	-11,7	-208
Resto sección XV	26	8,3	403	-3,6	-376
XVI-Máquinas, aparatos y material eléctrico; sus partes y accesorios	1.039	3,1	13.163	-3,4	-12.124
84-Reactores nucleares, calderas, máquinas; otros	932	6,0	7.599	-3,0	-6.667
85-Máquinas, aparatos y material eléctrico, y sus partes; otros	107	-17,1	5.564	-4,0	-5.457
XVII-Material de transporte	5.261	5,5	5.513	2,9	-252
87-Vehículos automotores, tractores y otros; sus partes y accesorios	5.149	8,4	5.349	3,4	-200
Resto sección XVII	112	-52,5	164	-11,8	-52
Resto de secciones y transacciones especiales	1.088	-16,2	2.544	-5,4	-1.455

Fuente: INDEC, Dirección Nacional de Estadísticas del Sector Externo y Cuentas Internacionales.

Cuadro 19.

Exportación según principales productos y países de destino. Ocho meses de 2023

Rubro	Productos principales		Millones de dólares	Variación porcentual 2023 ^e /2022*	Participación porcentual	Principales países de destino
Total de exportaciones			45.388	-24,0	100,0	
Total de productos seleccionados			32.497	-26,9	71,6	
MOA	23040010	Harina y pellets de de la extracción del aceite de soja	5.825	-28,6	12,8	Viet Nam, Indonesia, Malasia, Egipto, Turquía
PP	10059010	Maíz en grano, excluido para siembra	4.653	-33,2	10,3	Viet Nam, Perú, Argelia, Malasia, República de Corea
MOI	87042190	Vehículos automóbiles para transporte de mercancías, con motor de émbolo, de encendido por compresión (diésel o semidiésel) de peso total con carga máxima <= 5 t n.c.o.p.	2.819	9,4	6,2	Brasil, Chile, Perú, Colombia, Guatemala
MOA	15071000	Aceite de soja en bruto, incluso desgomado	2.697	-43,5	5,9	India, Perú, China, Bangladesh, Marruecos
CyE	27090010	Aceites crudos de petróleo	2.317	-3,0	5,1	Estados Unidos, Brasil, Chile, Perú, Uruguay
MOI	71081210	Oro para uso no monetario, formas en bruto, excluido en polvo, de aleación dorada o bullón dorado	1.434	0,7	3,2	Suiza, Estados Unidos, India, Canadá
MOA	02023000	Carne bovina, congelada, deshuesada	1.255	-26,8	2,8	China, Israel, Estados Unidos, Brasil, Alemania
CyE	99980100	Aprovisionamiento de combustibles y lubricantes a buques y aeronaves	858	-19,3	1,9	Indeterminado, Estados Unidos, Alemania, España, Panamá
MOI	87032210	Vehículos automóbiles principalmente para el transporte de personas, de cilindrada > a 1.000 cm ³ y <= a 1.500 cm ³ , con capacidad <= a 6 personas	690	-7,2	1,5	Brasil, Colombia, Uruguay, Perú, Chile
MOA	15121110	Aceite de girasol, en bruto	668	-37,4	1,5	India, México, Iraq, Brasil, Sudáfrica
PP	10019900	Trigo y morcajo, excluidos trigo duro y para siembra	649	-83,1	1,4	Brasil, Indonesia, Perú, Chile, Colombia
CyE	27112100	Gas natural en estado gaseoso (1)	606	52,2	1,3	Chile, Uruguay
PP	12024200	Maníes sin tostar ni cocer de otro modo, excluidos para siembra, sin cáscara, incluso quebrantados	568	12,3	1,3	Países Bajos, Reino Unido, Polonia, Italia, España
PP	10039080	Cebada en grano, excluida cervecera	558	-16,9	1,2	China, Brasil, Paraguay
MOA	02013000	Carne bovina, fresca o refrigerada, deshuesada	558	-6,5	1,2	Alemania, Países Bajos, Chile, Israel, Estados Unidos
MOI	28369100	Carbonato de litio	534	39,8	1,2	China, Japón, República de Corea, Estados Unidos, Francia
PP	12019000	Porotos de soja, incluso quebrantados, excluidos para siembra	511	-36,9	1,1	China, Estados Unidos, Indonesia, Chile
MOI	87033390	Vehículos automóbiles principalmente para el transporte de personas, de cilindrada > a 2.500 cm ³ , con motor de émbolo o pistón, encendido por compresión (diésel o semidiésel), n.c.o.p.	s	+s	s	Brasil, Perú, Paraguay, Costa Rica, Colombia
MOI	87032100	Vehículos automóbiles principalmente para transporte de personas, de cilindrada <= 1.000 cm ³ con motor de émbolo o pistón, de encendido por chispa	416	210,9	0,9	Brasil, Uruguay, Paraguay, Francia, Estados Unidos
MOA	22042100	Vinos no espumosos, mosto de uva, en que la fermentación se ha impedido o cortado añadiendo alcohol, en recipientes con capacidad <= a 2 l	398	-19,9	0,9	Estados Unidos, Brasil, Reino Unido, Canadá, México
MOI	76011000	Aluminio sin alear	s	+s	s	Estados Unidos, Brasil, España, Japón, Países Bajos
PP	03061790	Camarones, langostinos y demás decápodos Natantia, congelados, excluidos de agua fría y enteros	357	33,8	0,8	China, España, Perú, Tailandia, Estados Unidos
CyE	27101249	Naftas, excluidas para petroquímica	340	-24,8	0,7	Paraguay, Estados Unidos, Brasil, Bélgica, Chile
PP	03074310	Calamares y potas congelados	262	-10,8	0,6	República de Corea, China, Singapur, Tailandia, España
MOI	38260000	Biodiésel y sus mezclas, sin aceites de petróleo o de mineral bituminoso	252	-81,5	0,6	Países Bajos, Canadá
MOA	15079090	Aceite de soja n.c.o.p.	250	383,5	0,6	España, Canadá, Estados Unidos, Italia, Nigeria
MOI	71069100	Plata (incluida la plata dorada y la platinada) en bruto, excluida en polvo	250	-26,0	0,6	Canadá, Suiza, Alemania
MOA	04022110	Leche entera, en polvo, gránulos o similares, sin azucarar, con contenido de materias grasas > a 1,5 %	249	-40,3	0,5	Brasil, Argelia, Perú, Cuba, Emiratos Árabes Unidos
PP	10039010	Cebada cervecera	245	-26,7	0,5	Brasil, Colombia, Perú, China, Ecuador
MOA	11071010	Malta (de cebada y otros cereales) sin tostar	234	4,3	0,5	Brasil, Chile, Venezuela, Sudáfrica, Paraguay
PP	26161000	Minerales de plata y sus concentrados	228	+s	0,5	República de Corea, Bélgica, Perú, Alemania, Japón
MOI	84082090	Motores de émbolo, diésel o semidiésel, para vehículos automotores, cilindrada > a 3.500 cm ³	219	-1,0	0,5	Brasil, México, Estados Unidos, Bolivia
MOA	23025000	Salvados, moyuelos y demás residuos del cernido, de la molienda, o de otros tratamientos de las leguminosas	205	-28,2	0,5	Irlanda, Países Bajos, España, Reino Unido, Marruecos
PP	08083000	Peras frescas	190	8,1	0,4	Brasil, Estados Unidos, Rusia, México, Italia
MOA	20041000	Papas preparadas o conservadas (excepto en vinagre o ácido acético), congeladas	187	6,5	0,4	Brasil, Chile, Uruguay, Paraguay, Bolivia
PP	03061710	Camarones, langostinos y demás decápodos Natantia, congelados, enteros, excluidos de agua fría	186	-41,5	0,4	España, China, Italia, Japón, Rusia
Resto			12.891	-15,6	28,4	

(1) Dato estimado, ya que a la fecha de la publicación no se cuenta con el dato final de la exportación (acorde a las normas para la exportación de gas por gasoductos, según la Resolución General 588/99 de la AFIP).

Nota: para el caso de secreto estadístico, la variación positiva se indica con "+s", en tanto la negativa con "-s".

Fuente: INDEC, Dirección Nacional de Estadísticas del Sector Externo y Cuentas Internacionales.

Cuadro 20. Importación según principales productos y países de origen. Ocho meses de 2023

Uso económico	Productos principales		Millones de dólares	Variación porcentual 2023*/2022*	Participación porcentual	Principales países de origen
Total de importaciones			51.593	-10,3	100,0	
Total de productos seleccionados			17.558	-8,2	34,0	
BI	12019000	Porotos de soja, incluso quebrantados, excluidos para siembra	4.491	143,7	8,7	Paraguay, Brasil, Bolivia, Uruguay
CyL	27111100	Gas natural licuado	1.773	-30,9	3,4	Estados Unidos, Trinidad y Tobago, Qatar, Argelia, Egipto
CyL	27101921	Gasóleo (gasoil)	1.662	-57,7	3,2	Estados Unidos, India, Arabia Saudita, Emiratos Árabes Unidos, Malasia
PyA	85177010	Circuitos impresos con componentes eléctricos o electrónicos montados para teléfonos, incluidos celulares; los demás aparatos de emisión, transmisión o recepción de voz, imagen u otros datos, incluidos los de comunicación en red	880	14,4	1,7	Viet Nam, China, Malasia, Israel, México
CyL	27160000	Energía eléctrica	656	27,8	1,3	Brasil, Paraguay, Uruguay, Bolivia, Chile
CyL	27112100	Gas natural en estado gaseoso	651	-45,6	1,3	Bolivia
PyA	87082999	Partes y accesorios de carrocerías para automóviles para transporte de personas, mercancías o usos especiales, n.c.o.p.	589	29,6	1,1	Brasil, Tailandia, México, Alemania, España
PyA	87084080	Cajas de cambio para vehículos automóviles n.c.o.p.	536	17,9	1,0	Japón, Brasil, Filipinas, Estados Unidos, Alemania
VA	87032210	Vehículos automóviles principalmente para el transporte de personas, de cilindrada > 1.000 cm ³ y <= 1.500 cm ³ , con capacidad <= 6 personas	439	-15,4	0,8	Brasil, China, México, Alemania, India
VA	87032310	Vehículos automóviles principalmente para el transporte de personas, de cilindrada > a 1.500 cm ³ y <= a 3.000 cm ³ , con capacidad <= a 6 personas	425	-21,5	0,8	Brasil, México, China, Alemania, Francia
PyA	87089990	Partes y accesorios para vehículos automóviles n.c.o.p.	409	16,9	0,8	Brasil, Tailandia, México, China, Alemania
BI	30021590	Productos inmunológicos, dosificados o acondicionados para la venta por menor n.c.o.p.	404	-7,3	0,8	Irlanda, Alemania, Estados Unidos, Suiza, Japón
CyL	27101259	Gasolinas, excluidas de aviación	367	-43,3	0,7	Países Bajos, Italia, Turquía, España, Reino Unido
BI	26011210	Agglomerados de hierro por proceso de pelletización, de diámetro >= a 8 mm y <= a 18 mm	362	-13,7	0,7	Brasil, Canadá
PyA	85177099	Partes n.c.o.p., para teléfonos, incluidos celulares; aparatos de emisión, transmisión o recepción de voz, imagen u otros datos, incluidos los de comunicación en red	332	5,6	0,6	China, Viet Nam, República de Corea, Hong Kong, Estados Unidos
BI	31054000	Fosfato monoamónico, incluso mezclado con fosfato diamónico	308	-49,4	0,6	Marruecos, China, Lituania, Túnez, Rusia
PyA	85299020	Partes para aparatos receptores de radiodifusión, monitores y proyectores; aparatos receptores de televisión	305	-20,1	0,6	China, Viet Nam, Egipto, Indonesia, Tailandia
Resto	99980400	Bienes despachados mediante servicios postales	294	-30,2	0,6	Indeterminado
PyA	84082030	Motores de émbolo (pistón), de encendido por compresión, diésel o semidiésel, para vehículos automotores, de cilindrada > a 2.500 cm ³ y <= a 3.500 cm ³	264	76,8	0,5	Tailandia, Hungría, Reino Unido, India, Brasil
CyL	27011200	Hulla bituminosa, sin aglomerar	252	-42,2	0,5	Estados Unidos, Australia, Colombia, Brasil, Indonesia
CyL	27101922	Fueloil	243	-59,9	0,5	Brasil, Países Bajos, Estados Unidos, Reino Unido, Argentina
PyA	84082020	Motores de émbolo (pistón), de encendido por compresión, diésel o semidiésel, para vehículos automotores, de cilindrada > a 1.500 cm ³ y <= a 2.500 cm ³	223	23,9	0,4	Francia, Alemania, Tailandia, India, Sudáfrica
CyL	99980100	Aprovisionamiento de combustibles y lubricantes a buques y aeronaves	217	14,3	0,4	Indeterminado
BI	28182010	Alúmina calcinada	216	-3,3	0,4	Australia, Brasil, Alemania, Estados Unidos, Francia
BI	73051100	Tubos soldados por arco sumergido, hierro, acero, diámetro exterior > a 406,4 mm utilizados en oleoductos y gasoductos	213	///	0,4	Brasil, República de Corea, China, México, Italia
PyA	84073490	Motores de émbolo alternativo, de explosión, de cilindrada > a 1.000 cm ³ , de los tipos utilizados para la propulsión de vehículos terrestres, excluidos monocilíndricos	211	21,7	0,4	Brasil, Indonesia, India, México, Japón
BC	08039000	Bananas frescas o secas, excluidos los plátanos	210	5,3	0,4	Ecuador, Bolivia, Paraguay, Brasil, Colombia
PyA	87083090	Frenos y servofrenos y sus partes de vehículos automóviles excluidas las guarniciones de frenos montadas	210	28,6	0,4	Brasil, Tailandia, México, Estados Unidos, España
BC	30049069	Medicamentos acondicionados para la venta por menor, con compuestos heterocíclicos con heteroátomos de nitrógeno, n.c.o.p.	209	-19,4	0,4	Alemania, Irlanda, Singapur, Suiza, España
PyA	85443000	Juegos de cables para bujías de encendido y otros juegos de cables utilizados en los medios de transporte	209	10,8	0,4	Brasil, Paraguay, Uruguay, Tailandia, China
Resto			34.035	-11,3	66,0	

Fuente: INDEC, Dirección Nacional de Estadísticas del Sector Externo y Cuentas Internacionales.

Cuadro 21.

Productos seleccionados de exportación según diferencias absolutas. Ocho meses de 2022 y 2023

Productos	Ocho meses		Diferencias interanuales
	2023 ^e	2022 [*]	
	Millones de dólares		
Total de exportaciones	45.388	59.724	-14.336
Total de productos seleccionados	23.210	35.421	-12.211
10019900 Trigo y morcajo, excluidos trigo duro y para siembra	649	3.842	-3.193
23040010 Harina y pellets de de la extracción del aceite de soja	5.825	8.155	-2.330
10059010 Maíz en grano, excluido para siembra	4.653	6.966	-2.313
15071000 Aceite de soja en bruto, incluso desgomado	2.697	4.778	-2.081
38260000 Biodiésel y sus mezclas, sin aceites de petróleo o de mineral bituminoso	252	1.363	-1.111
02023000 Carne bovina, congelada, deshuesada	1.255	1.715	-460
15121110 Aceite de girasol, en bruto	668	1.068	-400
12019000 Porotos de soja, incluso quebrantados, excluidos para siembra	511	809	-298
87032100 Vehículos automóviles principalmente para el transporte de personas, de cilindrada <= a 1.000 cm ³ con motor de émbolo o pistón, de encendido por chispa	416	134	282
87042190 Vehículos automóviles para transporte de mercancías, con motor de émbolo, de encendido por compresión (diésel o semidiésel) de peso total con carga máxima <= 5 t n.c.o.p.	2.819	2.576	243
10079000 Sorgo en grano, excluido para siembra	152	380	-228
27112100 Gas natural en estado gaseoso	606	398	208
99980100 Aprovisionamiento de combustibles y lubricantes a buques y aeronaves	858	1.063	-205
15079090 Aceite de soja n.c.o.p.	250	52	198
04022110 Leche entera, en polvo, gránulos o similares, sin azucarar, con contenido de materias grasas > al 1,5%	249	417	-168
28369100 Carbonato de litio	534	382	152
87032310 Vehículos automóviles principalmente para el transporte de personas, de cilindrada > a 1.500 cm ³ y <= a 3.000 cm ³ , con capacidad <= a 6 personas	55	201	-146
03061710 Camarones, langostinos y demás decápodos Natantia, congelados, enteros, excluidos de agua fría	186	318	-132
52010020 Algodón sin cardar ni peinar, simplemente desmotado	17	132	-115
10039080 Cebada en grano, excluida cervecera	558	672	-114
Resto (*)	22.178	24.303	-2.125

(*) incluye las demás posiciones arancelarias, incluidas las que no se pueden mostrar en detalle por aplicación del secreto estadístico.

Fuente: INDEC, Dirección Nacional de Estadísticas del Sector Externo y Cuentas Internacionales.

Cuadro 22.

Productos seleccionados de importación según diferencias absolutas. Ocho meses de 2022 y 2023

Productos	Ocho meses		Diferencias interanuales
	2023 [*]	2022 [*]	
	Millones de dólares		
Total de importaciones	51.593	57.527	-5.934
Total de productos seleccionados	11.709	14.412	-2.703
12019000 Porotos de soja, incluso quebrantados, excluidos para siembra	4.491	1.843	2.648
27101921 Gasóleo (gasoil)	1.662	3.930	-2.268
27111100 Gas natural licuado	1.773	2.567	-794
27112100 Gas natural en estado gaseoso	651	1.195	-544
27101922 Fueloil	243	606	-363
30022029 Vacunas para medicina humana acondicionadas para la venta por menor n.c.o.p.	137	486	-349
31054000 Fosfato monoamónico, incluso mezclado con fosfato diamónico	308	607	-299
31021010 Urea con contenido de nitrógeno calculado sobre producto anhidro seco, >a 45% en peso	177	475	-298
27101259 Gasolinas, excluidas de aviación	367	647	-280
29313912 Glifosato y su sal de monoisopropilamina	176	437	-261
73051100 Tubos soldados por arco sumergido, hierro, acero, diámetro exterior > a 406,4mm utilizados en oleoductos y gasoductos	213	5	208
84718000 Unidades de máquinas automáticas para tratamiento o procesamiento de datos n.c.o.p.	14	211	-197
27011200 Hulla bituminosa, sin aglomerar	252	435	-183
27160000 Energía eléctrica	656	513	143
87082999 Partes y accesorios de carrocerías para automóviles para transporte de personas, mercancías o usos especiales, n.c.o.p.	589	455	134
Resto	39.884	43.115	-3.231

Fuente: INDEC, Dirección Nacional de Estadísticas del Sector Externo y Cuentas Internacionales.

2.2 Precios y cantidades

2.2.1 Índices de valores, precios y cantidades, y efecto de los términos del intercambio. Ocho meses de 2023 respecto a igual período de 2022

En los primeros ocho meses de 2023, el saldo de la balanza comercial fue deficitario en 6.205 millones de dólares. Sin embargo, si hubiesen prevalecido los precios de igual período de 2022, el saldo comercial habría experimentado un déficit de 5.965 millones de dólares. Bajo este supuesto, y ante el mayor descenso del Índice de precios de las exportaciones (-9,0%), comparado con el Índice de precios de las importaciones (-7,6%), el país registró una pérdida en los términos del intercambio de 753 millones de dólares.

La fórmula utilizada para el cálculo de la ganancia/pérdida del intercambio⁴ es la siguiente:

$$\frac{X_t - M_t}{IP_{Mt}} - \left(\frac{X_t}{IP_{Xt}} - \frac{M_t}{IP_{Mt}} \right)$$

X_t : exportaciones en millones de dólares FOB, para el período de cálculo (t).

M_t : importaciones en millones de dólares CIF, para el período de cálculo (t).

IP_{Xt} : $(IP_X^t / IP_X^{(t-1)})$: Índice de precios de exportación con base en igual período del año anterior (t-1).

IP_{Mt} : $(IP_M^t / IP_M^{(t-1)})$: Índice de precios de importación con base en igual período del año anterior (t-1).

El primer término de la fórmula corresponde al saldo comercial a valores corrientes, deflactado por el Índice de precios de las importaciones, con base en igual período del año anterior. La elección del IP_{Mt} como deflactor del saldo de la balanza comercial se justifica mediante el supuesto de que la ganancia/pérdida de los términos del intercambio afectará fundamentalmente a la compra de importaciones.

El segundo término estima el saldo comercial a precios de igual período del año anterior. En el lapso considerado, los valores de cada término fueron de -6.718 millones de dólares y -5.965 millones de dólares, respectivamente, de donde se deduce la pérdida en los términos del intercambio.

Cuadro 23. Variaciones porcentuales de los índices de valores, precios y cantidades de las exportaciones e importaciones y efecto de los términos del intercambio, base 2004=100, según grandes rubros y usos económicos. Ocho meses de 2023 respecto a igual período de 2022

Rubros/usos	Ocho meses de 2023				
	Valor	Precio	Cantidad	A precios corrientes	A precios del acumulado a los ocho meses de 2022
		%			Millones de dólares
Exportación	-24,0	-9,0	-16,5	45.388	49.889
Productos primarios (PP)	-39,1	-2,8	-37,4		
Manufacturas de origen agropecuario (MOA)	-26,5	-11,9	-16,6		
Manufacturas de origen industrial (MOI)	-10,3	-7,2	-3,4		
Combustibles y energía (CyE)	-4,4	-22,9	24,0		
Importación	-10,3	-7,6	-2,9	51.593	55.854
Bienes de capital (BK)	-9,9	-3,0	-7,2		
Bienes intermedios (BI)	-4,5	-3,9	-0,6		
Combustibles y lubricantes (CyL)	-40,8	-23,0	-23,1		
Piezas y accesorios para bienes de capital (PyA)	8,5	1,8	6,6		
Bienes de consumo (BC)	-7,0	-3,0	-4,1		
Vehículos automotores de pasajeros (VA)	-17,8	7,7	-23,7		
Resto	-28,1	.	.		
Saldo	-	-	-	-6.205	-5.965

Nota: la descomposición del valor de las importaciones de bienes en sus componentes de precios y cantidades, de los productos comprendidos en los usos económicos (bienes de capital, piezas y accesorios para bienes de capital, bienes de consumo durables y vehículos y automotores de pasajeros) se efectúa con índices de precios de los principales socios comerciales. Las series mensuales de los Índices de precios y cantidades de comercio exterior (base 2004=100) se encuentran en: <https://www.indec.gov.ar/indec/web/Nivel4-Tema-3-2-41>.

Fuente: INDEC, Dirección Nacional de Estadísticas del Sector Externo y Cuentas Internacionales.

⁴ Ver metodología *Índices de precios y cantidades del comercio exterior*, punto 6: https://www.indec.gov.ar/ftp/cuadros/economia/metodologia_preciosycantidades.pdf

2.3 Zonas y países seleccionados

2.3.1 Análisis de zonas económicas y países seleccionados. Ocho meses de 2023

Cuadro 24. Balanza comercial, por zonas económicas y países seleccionados. Variación porcentual respecto a igual período del año anterior. Ocho meses de 2023

Zonas económicas y países seleccionados	Ocho meses				
	Exportación ^e		Importación [*]		Saldo [*]
	Millones de dólares	Var. %	Millones de dólares	Var. %	Millones de dólares
Total	45.388	-24,0	51.593	-10,3	-6.205
Mercosur	9.889	-3,1	15.903	17,5	-6.014
Brasil	7.742	-4,7	12.646	15,3	-4.905
Resto de ALADI	6.775	-2,6	2.061	-29,5	4.714
Chile	3.239	-4,5	506	-6,6	2.733
Perú	1.726	7,3	164	-24,1	1.562
USMCA	4.648	-17,9	7.616	-19,8	-2.968
Estados Unidos	3.590	-19,8	6.327	-20,9	-2.737
Unión Europea	4.692	-35,1	7.171	-5,1	-2.479
Alemania	502	-13,9	1.877	0,9	-1.376
Países Bajos	1.079	-56,0	462	-13,5	618
China	3.544	-14,6	9.640	-17,9	-6.095
India	1.943	-43,7	1.017	-23,8	926
ASEAN	3.787	-30,9	2.936	3,6	851
Viet Nam	1.567	-30,5	1.052	15,1	515
Indonesia	787	-46,8	230	-12,2	557
Medio Oriente	1.860	-49,3	597	-72,3	1.263
Magreb y Egipto	1.936	-37,9	629	-32,4	1.307
SACU	151	-58,5	111	-15,9	40
Oceanía	453	-26,9	264	-21,9	189
Resto del mundo	5.711	-35,4	3.648	-19,8	2.063

Nota: los totales incluyen zonas francas y territorios asociados.

Fuente: INDEC, Dirección Nacional de Estadísticas del Sector Externo y Cuentas Internacionales.

Mercosur

En los ocho meses transcurridos de 2023, el intercambio con esta zona registró un déficit de 6.014 millones de dólares. Se trató del segundo en importancia después del registrado con China. Las exportaciones sumaron 9.889 millones de dólares; disminuyeron 312 millones de dólares respecto de igual período de 2022. Las importaciones fueron de 15.903 millones de dólares, con un incremento de 2.369 millones de dólares (17,5%). El comercio con el Mercosur concentró 21,8% de las exportaciones argentinas totales y 30,8% de las importaciones. Dentro del bloque destacó la participación de Brasil, que, con 7.742 millones de dólares, absorbió el 78,3% de las exportaciones a la región (17,1% de las exportaciones totales) y proveyó el 79,5% de las importaciones provenientes del Mercosur (24,5% de las importaciones argentinas).

Unión Europea

El comercio con este bloque arrojó un saldo negativo de 2.479 millones de dólares. Las exportaciones sumaron 4.692 millones de dólares, una disminución de 35,1% (-2.538 millones de dólares) con respecto al mismo período del año anterior. Las importaciones fueron de 7.171 millones de dólares y se redujeron 387 millones de dólares. Esta región concentró el 10,3% de las exportaciones argentinas totales y el 13,9% de las importaciones. En el comercio con la Unión Europea se destacaron Alemania y Países Bajos (incluye el puerto de Rotterdam, tránsito hacia otros países), que recibieron en conjunto el 33,7% de las exportaciones nacionales a la región y proveyeron el 32,6% de las importaciones recibidas desde el bloque.

USMCA

El intercambio comercial con USMCA tuvo un déficit de 2.968 millones de dólares; fue el tercero en importancia luego de los registrados con China y Mercosur. Las exportaciones sumaron 4.648 millones de dólares, con una disminución de 1.010 millones de dólares respecto a igual período de 2022. Las importaciones fueron de 7.616 millones de dólares y disminuyeron 19,8% (-1.886 millones de dólares). El comercio con USMCA equivalió a 10,2% del total de las exportaciones y 14,8% de las importaciones argentinas. Estados Unidos se destacó en el intercambio con USMCA al concentrar respectivamente el 77,2% y el 83,1% de las exportaciones e importaciones argentinas en el comercio con el bloque.

China

Con este país el intercambio comercial registró un saldo negativo de 6.095 millones de dólares y fue el de mayor magnitud. Las exportaciones alcanzaron 3.544 millones de dólares, con una disminución de 14,6% (-605 millones de dólares) con respecto al mismo período de 2022. Las importaciones sumaron 9.640 millones de dólares y disminuyeron 2.098 millones de dólares (-17,9%). El intercambio con China representó 7,8% de las exportaciones y 18,7% de las importaciones argentinas totales.

Cuadro 25. Exportaciones por grandes rubros, según zonas económicas y países seleccionados. Ocho meses de 2022 y 2023

Zonas económicas y países seleccionados	Grandes rubros														
	Total			Productos primarios (PP)			Manufacturas de origen agropecuario (MOA)			Manufacturas de origen industrial (MOI)			Combustibles y energía (CyE)		
	2023 ^e	2022 [*]	Var.	2023 ^e	2022 [*]	Var.	2023 ^e	2022 [*]	Var.	2023 ^e	2022 [*]	Var.	2023 ^e	2022 [*]	Var.
	Millones de dólares		%	Millones de dólares		%	Millones de dólares		%	Millones de dólares		%	Millones de dólares		%
Total	45.388	59.724	-24,0	10.142	16.662	-39,1	16.779	22.819	-26,5	13.402	14.947	-10,3	5.065	5.296	-4,4
Mercosur	9.889	10.201	-3,1	1.162	1.743	-33,3	1.727	1.588	8,8	5.703	6.036	-5,5	1.296	834	55,4
Brasil	7.742	8.126	-4,7	952	1.575	-39,6	1.176	1.109	6,0	4.724	4.882	-3,2	890	559	59,2
Resto de ALADI	6.775	6.958	-2,6	1.419	1.913	-25,8	1.818	2.161	-15,9	2.226	2.153	3,4	1.313	732	79,4
Chile	3.239	3.392	-4,5	397	634	-37,4	902	1.096	-17,7	942	997	-5,5	999	664	50,5
Perú	1.726	1.608	7,3	623	781	-20,2	458	447	2,5	421	368	14,4	223	12	///
USMCA	4.648	5.658	-17,9	523	701	-25,4	1.032	1.104	-6,5	1.937	2.220	-12,7	1.155	1.633	-29,3
Estados Unidos	3.590	4.479	-19,8	451	565	-20,2	697	766	-9,0	1.301	1.535	-15,2	1.140	1.613	-29,3
Unión Europea	4.692	7.230	-35,1	1.110	1.397	-20,5	2.409	3.500	-31,2	927	2.002	-53,7	245	331	-26,0
Alemania	502	583	-13,9	s	s	s	240	277	-13,4	159	183	-13,1	s	s	s
Países Bajos	1.079	2.454	-56,0	292	326	-10,4	335	459	-27,0	317	1.471	-78,5	135	197	-31,5
China	3.544	4.149	-14,6	1.438	1.775	-19,0	1.713	2.028	-15,5	288	258	11,6	106	88	20,5
India	1.943	3.450	-43,7	25	s	s	1.630	3.024	-46,1	279	345	-19,1	10	s	s
ASEAN	3.787	5.477	-30,9	1.447	2.471	-41,4	2.171	2.925	-25,8	79	66	19,7	90	16	462,5
Viet Nam	1.567	2.256	-30,5	691	1.182	-41,5	862	1.056	-18,4	11	s	s	2	s	s
Indonesia	787	1.478	-46,8	165	577	-71,4	566	879	-35,6	29	s	s	27	s	s
Medio Oriente	1.860	3.666	-49,3	644	1.012	-36,4	943	1.946	-51,5	175	s	s	97	s	s
Magreb y Egipto	1.936	3.116	-37,9	1.004	2.052	-51,1	888	992	-10,5	39	s	s	6	s	s
SACU	151	364	-58,5	s	109	s	81	163	-50,3	55	s	s	s	s	s
Oceanía	453	620	-26,9	18	s	s	397	467	-15,0	36	128	-71,9	1	s	s
Resto del mundo	5.711	8.835	-35,4	1.343	3.417	-60,7	1.970	2.922	-32,6	1.658	1.493	11,1	740	1.004	-26,3

Nota: los totales incluyen zonas francas y territorios asociados.

Fuente: INDEC, Dirección Nacional de Estadísticas del Sector Externo y Cuentas Internacionales.

Cuadro 26.

**Importaciones por usos económicos, según zonas económicas y países seleccionados.
Ocho meses de 2022 y 2023**

Zonas económicas y países seleccionados	Usos económicos											
	Total			Bienes de capital (BK)			Bienes intermedios (BI)			Combustibles y lubricantes (Cyl)		
	2023*	2022*	Var.	2023*	2022*	Var.	2023*	2022*	Var.	2023*	2022*	Var.
	Millones de dólares			Millones de dólares			Millones de dólares			Millones de dólares		
Total	51.593	57.527	-10,3	7.561	8.393	-9,9	20.205	21.146	-4,5	6.175	10.423	-40,8
Mercosur	15.903	13.534	17,5	1.199	1.409	-14,9	9.181	6.846	34,1	852	891	-4,4
Brasil	12.646	10.971	15,3	1.141	1.339	-14,8	6.501	4.900	32,7	564	559	0,9
Resto de ALADI	2.061	2.922	-29,5	38	30	26,7	748	930	-19,6	772	1.420	-45,6
Chile	506	542	-6,6	25	24	4,2	331	328	0,9	1	-	///
Perú	164	216	-24,1	2	3	-33,3	123	143	-14,0	-	35	-100,0
USMCA	7.616	9.502	-19,8	999	1.003	-0,4	2.284	3.000	-23,9	2.614	3.842	-32,0
Estados Unidos	6.327	7.996	-20,9	677	626	8,1	1.946	2.455	-20,7	2.612	3.840	-32,0
Unión Europea	7.171	7.558	-5,1	1.379	1.249	10,4	2.403	2.705	-11,2	499	899	-44,5
Alemania	1.877	1.861	0,9	406	344	18,0	663	666	-0,5	15	16	-6,3
Países Bajos	462	534	-13,5	47	43	9,3	89	125	-28,8	256	316	-19,0
China	9.640	11.738	-17,9	2.828	3.546	-20,2	3.000	3.981	-24,6	2	3	-33,3
India	1.017	1.335	-23,8	94	100	-6,0	484	585	-17,3	194	374	-48,1
ASEAN	2.936	2.833	3,6	407	430	-5,3	377	452	-16,6	79	2	///
Viet Nam	1.052	914	15,1	105	109	-3,7	51	54	-5,6	-	-	-
Indonesia	230	262	-12,2	19	17	11,8	61	107	-43,0	0	0	874,3
Medio Oriente	597	2.155	-72,3	32	35	-8,6	106	273	-61,2	395	1.795	-78,0
Magreb y Egipto	629	931	-32,4	7	7	-	426	511	-16,6	87	260	-66,5
SACU	111	132	-15,9	24	11	118,2	43	62	-30,6	-	-	-
Oceania	264	338	-21,9	15	8	87,5	168	158	6,3	72	159	-54,7
Resto del mundo	3.648	4.550	-19,8	539	565	-4,6	984	1.645	-40,2	610	778	-21,6

Zonas económicas y países seleccionados	Usos económicos											
	Piezas y accesorios para bienes de capital (PyA)			Bienes de consumo (BC)			Vehículos automotores de pasajeros (VA)			Resto		
	2023*	2022*	Var.	2023*	2022*	Var.	2023*	2022*	Var.	2023*	2022*	Var.
	Millones de dólares			Millones de dólares			Millones de dólares			Millones de dólares		
Total	10.861	10.009	8,5	5.394	5.799	-7,0	1.077	1.311	-17,8	320	445	-28,1
Mercosur	2.734	2.259	21,0	1.064	1.078	-1,3	871	1.050	-17,0	1	1	-
Brasil	2.633	2.166	21,6	936	957	-2,2	871	1.050	-17,0	1	1	-
Resto de ALADI	38	35	8,6	459	502	-8,6	7	4	75,0	0	0	-13,5
Chile	24	27	-11,1	125	162	-22,8	-	-	-	0	0	-6,7
Perú	4	3	33,3	36	31	16,1	-	-	-	0	0	38,2
USMCA	1.058	983	7,6	598	591	1,2	61	80	-23,8	2	2	-
Estados Unidos	660	655	0,8	421	408	3,2	10	10	-	2	2	-
Unión Europea	1.786	1.544	15,7	1.035	1.105	-6,3	67	52	28,8	2	3	-33,3
Alemania	509	514	-1,0	253	306	-17,3	29	16	81,3	0	0	61,8
Países Bajos	16	12	33,3	53	37	43,2	1	0	60,2	0	0	-6,2
China	2.435	2.568	-5,2	1.326	1.577	-15,9	48	62	-22,6	0	0	-24,9
India	147	112	31,3	92	126	-27,0	6	38	-84,2	0	0	-19,8
ASEAN	1.624	1.525	6,5	449	423	6,1	-	-	-	0	0	5,4
Viet Nam	721	630	14,4	175	121	44,6	-	-	-	0	0	-33,2
Indonesia	47	59	-20,3	102	79	29,1	-	-	-	0	0	33,9
Medio Oriente	35	19	84,2	30	33	-9,1	-	-	-	0	0	-71,5
Magreb y Egipto	100	143	-30,1	10	10	-	-	-	-	0	0	1,7
SACU	40	56	-28,6	3	3	-	1	1	-	0	0	///
Oceania	4	5	-20,0	5	8	-37,5	-	-	-	0	0	3,5
Resto del mundo	861	758	13,6	323	342	-5,6	16	24	-33,3	315	438	-28,1

Nota: los totales incluyen zonas francas y territorios asociados.

Fuente: INDEC, Dirección Nacional de Estadísticas del Sector Externo y Cuentas Internacionales.

Cuadro 27.

Exportaciones de los principales socios comerciales por grandes rubros. Ocho meses de 2023

Rubros	Total exportación		Brasil		Estados Unidos		China	
	Millones de dólares	Variación porcentual 2023°/2022*	Millones de dólares	Variación porcentual 2023°/2022*	Millones de dólares	Variación porcentual 2023°/2022*	Millones de dólares	Variación porcentual 2023°/2022*
Total	45.388	-24,0	7.742	-4,7	3.590	-19,8	3.544	-14,6
Productos primarios (PP)	10.142	-39,1	952	-39,6	451	-20,2	1.438	-19,0
Animales vivos	16	-23,8	0	-47,9	4	-33,3	0	-22,6
Pescados y mariscos sin elaborar	988	-9,1	4	33,3	113	-13,7	204	52,2
Miel	130	-31,6	-	-	87	-23,7	-	-
Hortalizas y legumbres sin elaborar	355	-19,5	120	-14,3	10	-50,0	1	-87,5
Frutas frescas	403	-7,8	85	34,9	88	4,8	2	-50,0
Cereales	6.451	-47,9	692	-47,3	44	-48,8	714	-27,3
Semillas y frutos oleaginosos	1.269	-17,0	8	0,0	99	-14,7	453	-25,2
Tabaco sin elaborar	152	7,0	16	6,7	2	15,2	s	s
Lanas sucias	16	-23,8	-	-100,0	-	-	13	-18,8
Fibras de algodón	17	-87,1	-	-100,0	-	-	9	125,0
Minerales metalíferos, escorias y cenizas	245	31,7	-	-100,0	-	-100,0	10	-28,6
Resto de productos primarios	101	1,0	28	0,6	5	-16,7	s	s
Manufacturas de origen agropecuario (MOA)	16.779	-26,5	1.176	6,0	697	-9,0	1.713	-15,5
Carnes y sus preparados	2.247	-23,1	40	-32,2	93	2,2	1.258	-28,8
Pescados y mariscos elaborados	166	1,8	41	-25,5	22	-1,5	0	-88,1
Productos lácteos	751	-17,7	359	56,8	2	-60,0	20	-35,5
Otros productos de origen animal	33	-15,4	4	33,3	0	-46,8	2	-0,8
Frutas secas o procesadas	67	-1,5	30	0,6	19	5,6	-	-
Café, té, yerba mate y especias	112	-1,8	2	6,0	40	-7,0	0	-16,2
Productos de molinería y sus preparaciones	620	-3,4	307	1,3	7	16,7	0	53,4
Grasas y aceites	4.271	-36,3	59	-14,5	150	54,6	267	203,4
Azúcar, cacao y artículos de confitería	151	-10,7	23	-4,2	33	50,0	0	-60,6
Preparados de hortalizas, legumbres y frutas	533	-1,5	178	-7,3	94	-6,0	5	25,0
Bebidas, líquidos alcohólicos y vinagre	503	-20,2	57	1,8	116	-30,5	11	-15,4
Residuos y desperdicios de la industria alimenticia	6.523	-27,2	9	4,3	20	-31,0	33	43,5
Extractos curtientes y tintóreos	148	-24,1	33	-23,3	21	-59,6	12	-7,7
Pieles y cueros	285	-8,7	5	-28,6	10	-33,3	93	31,0
Lanas elaboradas	59	-33,0	s	s	s	s	2	-33,3
Resto de MOA	308	-14,4	27	3,0	70	-29,3	9	-10,0
Manufacturas de origen industrial (MOI)	13.402	-10,3	4.724	-3,2	1.301	-15,2	288	11,6
Productos químicos y conexos	2.796	-32,3	392	-10,3	153	-19,0	259	17,7
Materias plásticas y sus manufacturas	547	-29,4	293	-29,1	14	-44,0	3	50,0
Caucho y sus manufacturas	121	-24,4	61	-33,0	35	-14,6	0	175,3
Manufacturas de cuero, marroquinería, etcétera	16	-23,8	0	-24,3	4	-33,3	s	s
Papel, cartón, impresos y publicaciones	224	-28,7	68	13,3	5	-28,6	14	-48,1
Textiles y confecciones	58	-40,8	27	-50,0	1	-75,0	s	s
Calzado y sus partes componentes	5	-16,7	0	60,9	1	39,9	s	s
Manufacturas de piedra, yeso, vidrio, etcétera	99	-13,9	29	0,3	1	-66,7	0	-93,9
Piedras, metales preciosos y sus manufacturas; monedas	1.692	-4,1	s	s	s	s	0	-90,6
Metales comunes y sus manufacturas	1.359	-1,2	188	-12,6	508	-9,3	6	100,0
Máquinas y aparatos, material eléctrico	1.039	3,1	459	2,0	122	-1,6	5	66,7
Material de transporte terrestre	5.152	8,4	3.185	5,4	19	35,7	0	-94,2
Vehículos de navegación aérea, marítima y fluvial	109	-53,2	3	-96,9	4	12,6	-	-
Resto de MOI	185	-4,1	19	18,8	23	-28,1	0	80,8
Combustibles y energía (CyE)	5.065	-4,4	890	59,2	1.140	-29,3	106	20,5
Petróleo crudo	2.317	-3,0	577	173,5	848	-37,5	21	100,0
Carburantes	1.437	-16,1	57	-27,8	218	43,4	s	s
Grasas y aceites lubricantes	48	-25,0	7	40,0	s	s	-	-100,0
Gas de petróleo, otros hidrocarburos gaseosos y energía eléctrica	1.004	19,1	217	-13,9	-	-	-	-
Resto de combustibles	258	-10,1	32	166,7	75	-17,6	s	s

Fuente: INDEC, Dirección Nacional de Estadísticas del Sector Externo y Cuentas Internacionales.

Cuadro 28. Importaciones de los principales socios comerciales por usos económicos, grandes categorías económicas y agregados especiales. Ocho meses de 2023

Usos económicos, grandes categorías económicas y agregados especiales	Total importación		Brasil		Estados Unidos		China	
	Millones de dólares	Variación porcentual 2023*/2022*	Millones de dólares	Variación porcentual 2023*/2022*	Millones de dólares	Variación porcentual 2023*/2022*	Millones de dólares	Variación porcentual 2023*/2022*
Total general	48.771	-9,4	12.036	15,9	5.883	-21,3	9.061	-14,8
Bienes de capital (BK)	7.243	-8,4	1.108	-14,4	653	8,7	2.688	-17,7
Bienes de capital, excluidos equipos de transporte	5.817	-1,9	700	-16,8	572	12,6	2.170	-7,4
Computadoras y teléfonos	718	-38,0	1	78,4	45	95,7	463	-47,2
Equipos de transporte industriales	708	-13,7	406	-10,2	36	-47,8	56	21,7
Bienes intermedios (BI)	18.917	-3,2	6.088	34,6	1.796	-21,7	2.815	-21,3
Alimentos y bebidas básicos fundamentalmente para la industria	4.361	131,1	1.904	658,6	8	-27,3	0	286,4
Alimentos y bebidas elaborados fundamentalmente para la industria	203	-37,9	91	3,4	5	-16,7	1	-50,0
Suministros industriales básicos no especificados en otras partidas	675	-16,7	396	-12,8	36	-20,0	15	-31,8
Suministros industriales elaborado no especificados en otras partidas	12.868	-15,2	3.684	-0,7	1.576	-11,6	2.769	-20,4
Medicamentos	810	-39,4	13	-31,6	171	-61,9	29	-60,8
Combustibles y lubricantes (CyL)	5.800	-41,3	548	1,3	2.391	-32,9	2	-13,9
Combustibles y lubricantes básicos	874	-44,8	0	77,7	131	17,0	0	874,3
Combustibles y lubricantes elaborados	4.926	-40,7	548	1,3	2.260	-34,6	2	-16,0
Piezas y accesorios para bienes de capital (PyA)	10.326	9,7	2.538	21,4	625	2,5	2.259	-3,3
Piezas y accesorios para bienes de capital	3.502	7,8	392	17,4	384	-3,0	1.122	4,3
Partes y piezas para computadoras y teléfonos	1.331	-2,6	0	-14,0	3	10,4	697	-9,5
Piezas y accesorios para equipos de transporte	5.493	14,4	2.146	22,2	238	12,8	440	-10,0
Bienes de consumo (BC)	5.117	-4,2	899	-1,1	406	4,1	1.252	-10,3
Alimentos y bebidas básicos fundamentalmente para el hogar	342	-3,1	54	-19,4	5	-16,7	7	40,0
Alimentos y bebidas elaborados fundamentalmente para el hogar	589	-15,1	201	-18,3	34	6,3	20	-0,3
Equipos de transporte no industriales	350	-4,4	24	20,0	23	4,5	189	-8,7
Artículos de consumo duraderos no especificados en otra partida	468	-13,0	38	8,6	33	-13,2	198	-22,4
Artículos de consumo semiduraderos no especificados en otra partida	1.443	4,4	259	-2,3	40	-7,0	642	0,6
Artículos de consumo no duraderos no especificados en otra partida	1.139	-0,9	287	20,1	160	36,8	166	-32,0
Medicamentos	786	-8,8	36	-2,7	111	-15,3	31	19,2
Vehículos automotores de pasajeros (VA)	1.049	-17,8	853	-17,1	10	-5,5	44	-22,8
Resto	319	-28,3	1	-24,2	2	-8,3	0	-31,1

Fuente: INDEC, Dirección Nacional de Estadísticas del Sector Externo y Cuentas Internacionales.

3. Series de tiempo

Contenido

	Pág.
3.1 Exportaciones desestacionalizadas y tendencia-ciclo	41
Cuadro 29. Exportaciones argentinas. Series original, desestacionalizada y tendencia-ciclo. Agosto 2022-agosto 2023	41
3.2 Importaciones desestacionalizadas y tendencia-ciclo	42
Cuadro 30. Importaciones argentinas. Series original, desestacionalizada y tendencia-ciclo. Agosto 2022-agosto 2023	42

3.1 Exportaciones desestacionalizadas y tendencia-ciclo

En términos desestacionalizados, las exportaciones de agosto se redujeron 0,2% con respecto al mes anterior. Por su parte, la tendencia-ciclo descendió 0,2% en relación con julio de 2023.

Cuadro 29. Exportaciones argentinas. Series original, desestacionalizada y tendencia-ciclo. Agosto 2022-agosto 2023

Período	Serie original	Serie desestacionalizada	Tendencia-ciclo	Variación serie original con respecto a igual período del año anterior	Variación desestacionalizada con respecto al mes anterior	Variación tendencia-ciclo con respecto al mes anterior	
		Millones de dólares			%		
2022	Agosto	7.541	6.983	7.390	-6,9	-4,1	-0,8
	Septiembre	7.518	7.140	7.302	-0,7	2,3	-1,2
	Octubre	7.962	7.575	7.174	16,0	6,1	-1,7
	Noviembre	7.122	7.420	6.996	15,0	-2,0	-2,5
	Diciembre	6.119	6.272	6.767	-7,1	-15,5	-3,3
2023	Enero	4.925	5.815	6.500	-11,2	-7,3	-3,9
	Febrero	5.239	6.267	6.225	-18,8	7,8	-4,2
	Marzo	5.735	5.845	5.973	-22,0	-6,7	-4,0
	Abril	5.898	5.687	5.772	-29,3	-2,7	-3,4
	Mayo	6.262	5.568	5.632	-24,1	-2,1	-2,4
	Junio	5.415	5.279	5.550	-35,8	-5,2	-1,5
	Julio	6.060	5.616	5.511	-22,4	6,4	-0,7
	Agosto	5.854	5.605	5.501	-22,4	-0,2	-0,2

Nota: los cuadros con las series mensuales desestacionalizadas y tendencia-ciclo se encuentran disponibles en www.indec.gov.ar/ftp/cuadros/economia/ica_anexo_cuadros_21_09_23.xls.

Fuente: INDEC, Dirección Nacional de Estadísticas del Sector Externo y Cuentas Internacionales.

Gráfico 9. Series original, desestacionalizada y tendencia-ciclo de las exportaciones. Agosto 2013-agosto 2023

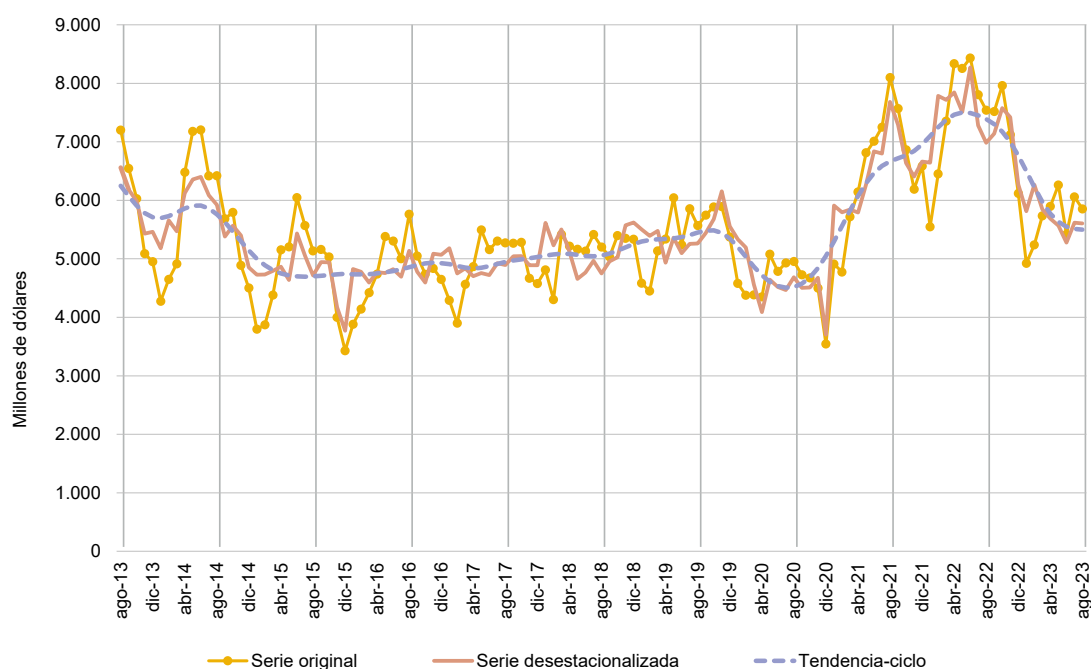

Fuente: INDEC, Dirección Nacional de Estadísticas del Sector Externo y Cuentas Internacionales.

3.2 Importaciones desestacionalizadas y tendencia-ciclo

En términos desestacionalizados las importaciones de agosto se redujeron 3,0% con respecto al mes anterior. Asimismo, la tendencia-ciclo registró un descenso de 0,1% en comparación con julio de 2023.

Cuadro 30. Importaciones argentinas. Serie original, desestacionalizada y tendencia-ciclo. Agosto 2022-agosto 2023

Período	Serie original	Serie desestacionalizada	Tendencia-ciclo	Variación serie original con respecto a igual período del año anterior	Variación desestacionalizada con respecto al mes anterior	Variación tendencia-ciclo con respecto al mes anterior
Millones de dólares				%		
2022	Agosto	7.837	6.746	6.916	36,2	-13,1
	Septiembre	7.137	6.542	6.733	21,3	-3,0
	Octubre	6.079	6.081	6.548	15,9	-7,0
	Noviembre	5.762	6.037	6.392	-0,1	-0,7
	Diciembre	5.017	5.936	6.284	-19,3	-1,7
2023	Enero	5.368	6.113	6.227	2,2	3,0
	Febrero	5.029	6.073	6.206	-10,7	-0,7
	Marzo	6.845	6.850	6.202	-3,4	12,8
	Abril	6.091	6.731	6.198	-11,5	-1,7
	Mayo	7.386	6.614	6.184	-6,3	-1,7
	Junio	7.248	6.314	6.166	-16,3	-4,5
	Julio	6.761	6.111	6.150	-18,4	-3,2
	Agosto	6.864	5.929	6.142	-12,4	-3,0

Nota: los cuadros con las series mensuales desestacionalizadas y tendencia-ciclo se encuentran disponibles en www.indec.gov.ar/ftp/cuadros/economia/ica_anexo_cuadros_21_09_23.xls.

Fuente: INDEC, Dirección Nacional de Estadísticas del Sector Externo y Cuentas Internacionales.

Gráfico 10. Series original, desestacionalizada y tendencia-ciclo de las importaciones. Agosto 2013-agosto 2023

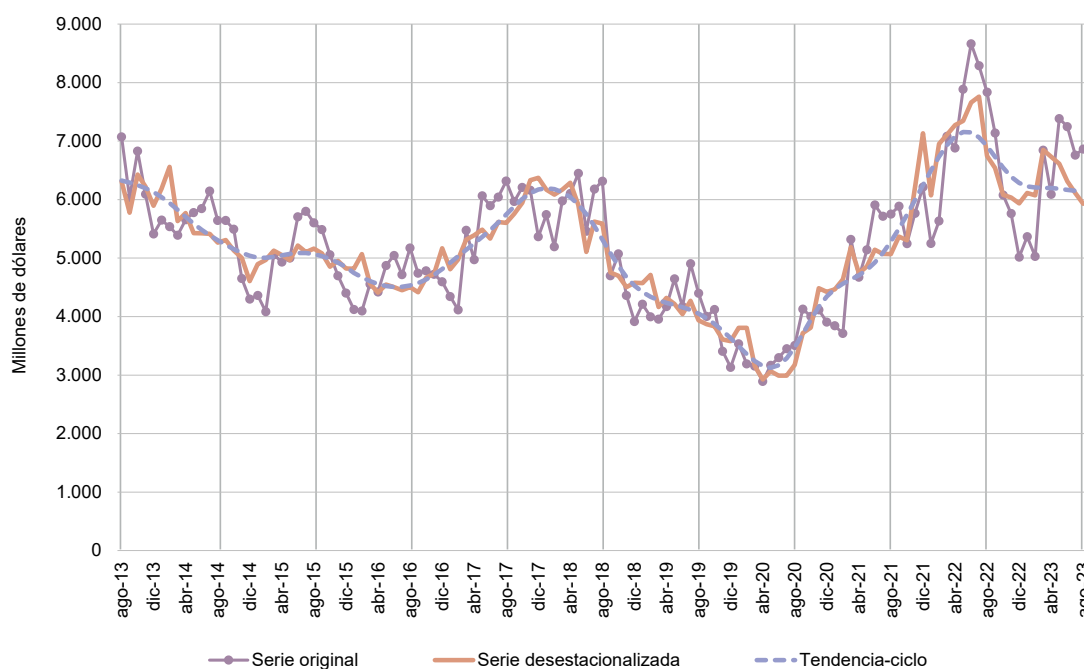

Fuente: INDEC, Dirección Nacional de Estadísticas del Sector Externo y Cuentas Internacionales.

4. Secciones especiales

Contenido

	Pág.
4.1 Exportaciones netas de productos relacionados con la soja. Agosto y ocho meses de 2023	43
Cuadro 31. Exportaciones netas de los principales productos de la soja. Variaciones absolutas y relativas. Agosto y ocho meses de 2023	43
4.2 Exportaciones netas del sector automotriz. Agosto y ocho meses de 2023	45
Cuadro 32. Exportaciones netas del sector automotriz, según grupos de productos. Variaciones absolutas y relativas. Agosto y ocho meses de 2023	45

4.1 Exportaciones netas de productos relacionados con la soja. Agosto y ocho meses de 2023

En agosto de 2023, las exportaciones netas (exportaciones menos importaciones) de los principales productos derivados del cultivo de la soja y sus subproductos alcanzaron el valor de 584 millones de dólares, 60,1% inferior a las registradas en igual mes del año anterior (-879 millones de dólares).

Las exportaciones sumaron 1.103 millones de dólares y descendieron 35,2% en términos interanuales (-600 millones de dólares). Este resultado fue producto de un descenso tanto de precios como de cantidades, de 17,5% y 21,5%, respectivamente.

En relación con las cantidades, descendieron las de porotos de soja, incluso quebrantados, excluidos para siembra (-74,9%); aceite de soja en bruto, incluso desgomado (-58,1%); aceite de soja refinado, en envases <= a 5 l (-35,8%); y de harina y pellets de la extracción del aceite de soja (-10,9%); mientras que aumentaron las de biodiésel y sus mezclas (298,7%) y aceite de soja refinado, excluido en envases <= a 5 l (7,9%).

En cuanto a los precios, descendieron los de biodiésel y sus mezclas (-37,6%); aceite de soja en bruto, incluso desgomado (-30,6%); porotos de soja, incluso quebrantados, excluidos para siembra (-7,8%); y de aceite de soja refinado (en envases <= a 5 l: -26,6%; excluido en envases <= a 5 l: -24,9%); a la vez que aumentaron los precios de harina y pellets de la extracción del aceite de soja (0,6%).

Las importaciones fueron de 518 millones de dólares, 279 millones de dólares más que las registradas en igual período del año anterior. Las importaciones de porotos de soja se realizaron bajo el régimen de importaciones temporarias con el objetivo de ser industrializadas y provinieron principalmente de Paraguay (59,2%) y Brasil (35,0%) y, en menor medida, de Bolivia (3,5%) y Uruguay (2,3%).

Cuadro 31. Exportaciones netas de los principales productos de la soja. Variaciones absolutas y relativas. Agosto y ocho meses de 2023

Principales productos de la soja	Agosto				Ocho meses			
	2023 ^e	2022*	Diferencia absoluta	Variación porcentual	2023 ^e	2022*	Diferencia absoluta	Variación porcentual
	Millones de dólares				%			
Exportaciones netas	584	1.464	-879	-60,1	5.202	13.354	-8.152	-61,0
Exportación	1.103	1.702	-600	-35,2	9.710	15.375	-5.664	-36,8
12019000 Porotos de soja, incluso quebrantados, excluidos para siembra	47	201	-154	-76,8	511	809	-298	-36,9
15071000 Aceite de soja en bruto, incluso desgomado	181	622	-441	-70,9	2.697	4.778	-2.081	-43,5
15079011 Aceite de soja refinado, en envases <= a 5 l	18	37	-20	-52,9	173	216	-43	-20,0
23040010 Harina y pellets de la extracción del aceite de soja	723	807	-84	-10,4	5.825	8.155	-2.330	-28,6
Resto (!)	134	35	100	287,3	505	1.417	-913	-64,4
Importación	518	239	279	116,9	4.509	2.021	2.488	123,1
12019000 Porotos de soja, incluso quebrantados, excluidos para siembra	518	209	309	147,8	4.491	1.843	2.648	143,7
15071000 Aceite de soja en bruto, incluso desgomado	-	11	-11	-100,0	-	123	-123	-100,0
23040010 Harina y pellets de la extracción del aceite de soja	0	18	-18	-99,5	18	55	-37	-67,5

(!) Incluye aceite de soja refinado, excluido en envases <= a 5 l (NCM: 15079019), aceite de soja ncop. (NCM: 15079090), y biodiésel y sus mezclas, sin aceites de petróleo o de mineral bituminoso (NCM: 38260000), que se unificaron por aplicación del secreto estadístico.

Nota: las bases de datos históricas de soja y supproductos, mensuales y acumuladas según país, en dólares y kilos, se encuentran disponibles para su descarga en el Sistema de Consulta de Comercio Exterior de Bienes:

https://comex.indec.gob.ar/?_ga=2.85762393.1346510258.1611573056-1509903781.1592436568#/database.

Fuente: INDEC, Dirección Nacional de Estadísticas del Sector Externo y Cuentas Internacionales.

En el siguiente gráfico se presenta la evolución mensual de la variación interanual de las exportaciones netas, en términos de precios y cantidades, y su correspondiente saldo, en millones de dólares.

Gráfico 11. Variación interanual de las exportaciones netas de los principales productos de la soja en términos de precios y cantidades, en millones de dólares. Enero 2020-agosto 2023

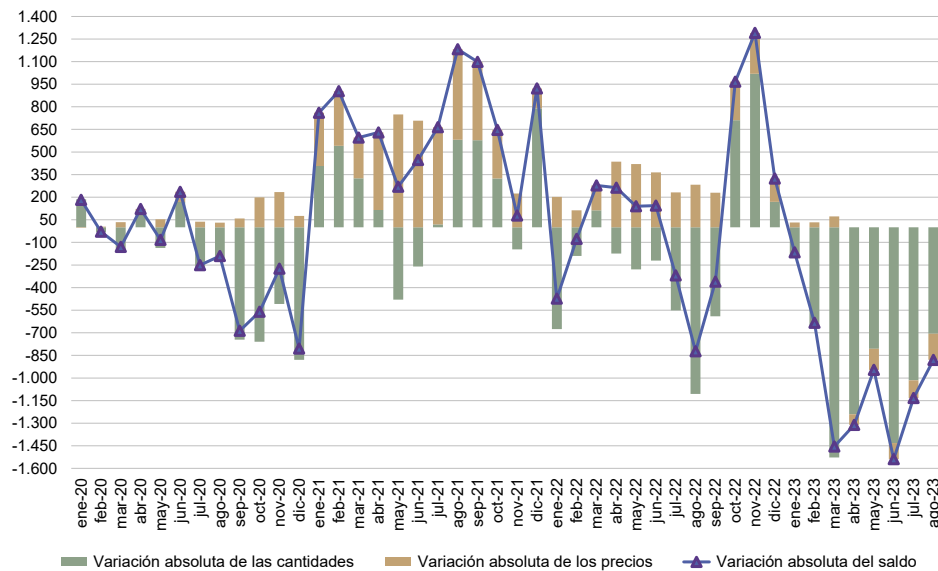

Fuente: INDEC, Dirección Nacional de Estadísticas del Sector Externo y Cuentas Internacionales.

En los ocho meses transcurridos de 2023, las exportaciones netas de los principales productos derivados del cultivo de la soja y sus subproductos alcanzaron el valor de 5.202 millones de dólares, 8.152 millones de dólares inferior (-61,0%) al registrado en el mismo período del año anterior.

Las exportaciones de los principales productos relacionados con la soja y sus subproductos totalizaron 9.710 millones de dólares, con una baja de 36,8% en términos interanuales (-5.664 millones de dólares), como resultado de un descenso en las cantidades y en los precios, de 28,0% y 12,5%, respectivamente.

Con relación a las cantidades, descendieron las de biodiésel y sus mezclas (-77,9%); harina y pellets de la extracción del aceite de soja (-30,6%); porotos de soja, incluso quebrantados, excluidos para siembra (-28,6%); aceite de soja en bruto, incluso desgomado (-20,4%); y de aceite de soja refinado en envases <= a 5 l: (-4,8%); mientras que aumentaron las de aceite de soja refinado, excluido en envases <= a 5 l: (21,2%).

Respecto a los precios, descendieron los de aceite de soja en bruto, incluso desgomado (-29,1%); porotos de soja, incluso quebrantados, excluidos para siembra (-11,6%); biodiésel y sus mezclas (-16,5%); y aceite de soja refinado (envases <= a 5 l: -17,1%; excluidos envases <= a 5 l: -24,7%). Por el contrario, aumentaron los precios de la harina y pellets de la extracción del aceite de soja (2,6%).

Por su parte, las importaciones de los principales productos de la soja fueron de 4.509 millones de dólares, 2.488 millones de dólares más en comparación con igual período del año anterior.

4.2

Exportaciones netas del sector automotriz. Agosto y ocho meses de 2023

Las exportaciones netas (exportaciones menos importaciones) del sector automotriz fueron deficitarias en 403 millones de dólares en agosto, en tanto que en igual mes del año anterior arrojaron un saldo negativo de 245 millones de dólares. El incremento del déficit se debió a la caída de las exportaciones (-154 millones de dólares), en conjunto con una suba de las importaciones (3 millones de dólares).

En el mes bajo análisis, las exportaciones netas de los vehículos para transporte de mercancías y de los vehículos para transporte de personas registraron un superávit de 296 millones de dólares y de 229 millones de dólares, respectivamente, mientras que las autopartes exhibieron un déficit de 928 millones de dólares.

Cuadro 32. Exportaciones netas del sector automotriz, según grupos de productos. Variaciones absolutas y relativas. Agosto y ocho meses de 2023

Grupos de productos	Agosto				Ocho meses			
	2023 ^e	2022 [*]	Diferencia interanual	Variación porcentual	2023 ^e	2022 [*]	Diferencia interanual	Variación porcentual
	Millones de dólares		%		Millones de dólares		%	
Exportaciones netas	-403	-245	-158	-64,5	-2.536	-2.248	-288	-12,8
Vehículos para transporte de personas	229	84	145	173,8	658	265	393	148,2
Vehículos para transporte de mercancías	296	417	-121	-29,0	2.649	2.297	351	15,3
Chasis, partes y neumáticos	-928	-746	-182	-24,4	-5.843	-4.811	-1.032	-21,5
Exportación	689	843	-154	-18,3	5.631	5.295	336	6,3
Vehículos para transporte de personas	251	239	12	5,0	1.773	1.607	166	10,3
Vehículos para transporte de mercancías	324	464	-140	-30,2	3.018	2.762	256	9,3
Chasis, partes y neumáticos	113	141	-28	-19,9	840	926	-86	-9,3
Importación	1.091	1.088	3	0,3	8.167	7.543	624	8,3
Vehículos para transporte de personas	22	155	-133	-85,8	1.116	1.342	-226	-16,8
Vehículos para transporte de mercancías	29	47	-18	-38,3	370	464	-94	-20,3
Chasis, partes y neumáticos	1.041	886	155	17,5	6.682	5.736	946	16,5

Nota: el grupo de productos se conformó en función del complejo automotriz, el cual está constituido por los vehículos para el transporte de mercancías y personas; los tractores y volquetes automotores concebidos para utilizarlos fuera de la red vial; y las denominadas autopartes.

Entre las autopartes se destacan motores y sus partes; cajas de cambio; aparatos receptores de radiodifusión; dínamos, alternadores, bujías, faros y otros componentes del sistema eléctrico del automóvil; y neumáticos. Para este grupo de productos se consideraron las importaciones y exportaciones realizadas por las empresas clasificadas en la rama 29 –fabricación de vehículos automotores, remolques y semirremolques– del Clasificador Nacional de Actividades Económicas 2010 (CInAE), de acuerdo con el Censo Nacional Económico 2020-2021.

Fuente: INDEC, Dirección Nacional de Estadísticas del Sector Externo y Cuentas Internacionales.

En lo que respecta a los ocho meses transcurridos del año, este sector registró un déficit de 2.536 millones de dólares, mientras que en igual período de 2022 las exportaciones netas fueron deficitarias en 2.248 millones de dólares. El saldo comercial acumulado fue producto del déficit registrado en las autopartes (-5.843 millones de dólares), parcialmente compensado por el superávit que presentaron los grupos vehículos para transporte de mercancías (2.649 millones de dólares) y vehículos para transporte de personas (658 millones de dólares).

- En el informe técnico *Intercambio comercial argentino (ICA)* suelen realizarse modificaciones a las cifras de los meses anteriores, especialmente en los valores de exportación. Estas modificaciones obedecen a múltiples razones: el valor informado se construye, fundamentalmente, sobre la base de operaciones realizadas y perfeccionadas desde el punto de vista documental y, en el caso de existir un porcentaje de operaciones pendiente al momento de brindar la información, su valor debe ser estimado. Asimismo, hay operaciones que han sido oficializadas por un valor, se efectivizan por un valor inferior y se demora la carga del posembarque (documento en donde se consigna el valor definitivo). Finalmente, la aplicación de regímenes tales como el de precios revisables (petróleo), con ajuste de precios en función de la calidad (concentrado de minerales), como así también las operaciones en consignación, permiten a los exportadores modificar los valores declarados en el momento de la exportación en plazos que van de los 60 a los 180 días posteriores al embarque.
- De acuerdo con la Resolución General 2108 de la AFIP, los exportadores de minerales tienen la opción de modificar el valor de sus transacciones en virtud de las variaciones en la cantidad y en la ley del mineral constatadas por el comprador. Esta opción puede ser ejercida dentro de los seis meses de embarque, con posibilidades de prorrogar este plazo por otros seis meses.
- Admisión temporal es el régimen aduanero que permite recibir en un territorio aduanero, con suspensión total o parcial de los derechos y los impuestos a la importación, ciertas mercancías importadas para un propósito específico y con intenciones de ser reexportadas dentro de un plazo determinado, sin que hubieran sufrido una modificación, excepto su depreciación normal debida al uso que se hubiera hecho de ellas (Convenio de Kyoto Revisado, Anexo Específico G/cap. 1/ E1).
- Por lo general, no se realizan modificaciones en las cifras de importación, salvo las practicadas a fin de cada año por la recuperación por parte de los importadores de mercaderías que hubieran sido enviadas previamente a rezago y registradas como tales.
- Al respecto de la valoración, las exportaciones se refieren a precios FOB (libre a bordo), en el puerto o lugar de embarque de las mercaderías; y las importaciones, a precios CIF, que incluyen el valor FOB más el flete y el seguro (excluidos los derechos de importación). Para más información, ver: https://www.indec.gob.ar/ftp/cuadros/economia/metodologia_comex.pdf
- Las variaciones porcentuales de precios y cantidades de las exportaciones e importaciones del período analizado se construyeron sobre la base de un índice de precios mensual del tipo Paasche con base 2004=100. Los índices de precios del tipo Paasche se construyen considerando las cantidades del período de cálculo, razón por la cual son sensibles a los cambios en la composición del comercio exterior.

Para poder conciliar los índices de precios y cantidades trimestrales con los mensuales al final de cada trimestre se aplican técnicas de *benchmarking* en cada nivel de dichos índices. Para esto se utiliza el método de Fernández. Este se usa cuando se cuenta con un indicador mensual relacionado. En este caso la serie mensual conciliada con la serie trimestral publicada se obtiene como solución del siguiente problema:

$$\min_{y, \beta} \sum_{t=1}^{3N} (y_t - \beta x_t)^2 \quad \text{sujeto a} \quad \frac{1}{3} \sum_{t=1}^3 y_t = Y_1, \dots, \frac{1}{3} \sum_{t=3N-2}^{3N} y_t = Y_N$$

Donde x_t con $t=1, \dots, 3N$ es el indicador mensual relacionado y β es un coeficiente que permite un buen ajuste. De esta ecuación se desprende que β es el estimador de mínimos cuadrados en un modelo lineal que relaciona la serie trimestral Y_T con el indicador relacionado trimestralizado X_T , es decir, $Y_T = \beta X_T + U_T$.

Modelo de desestacionalización y tendencia-ciclo

Las series temporales pueden descomponerse básicamente en 3 componentes: la tendencia-ciclo (T-C), la irregularidad (I) y la estacionalidad (S). La componente estacional (S) tiene un comportamiento cuasi estable para cada mes o cada trimestre del año.

Los métodos de ajuste estacional identifican y eliminan los factores relacionados con la composición del calendario que son sistemáticos a lo largo de la historia de las series; es decir, los patrones típicos predecibles de cada mes o trimestre. Por ejemplo, los debidos a factores climáticos, a los feriados móviles como la Pascua, y a la composición de los días de la semana para cada mes.

Entonces, las series desestacionalizadas solo conservan las otras dos componentes: la tendencia-ciclo (T-C) y la irregular (I). La componente irregular contiene los efectos de eventos imprevisibles y no sistemáticos, tales como los producidos por una inundación, una parada técnica imprevista, una huelga, etc. Siempre está presente en las series desestacionalizadas e introduce una variabilidad que podría oscurecer la interpretación del fenómeno subyacente en el corto plazo. Es por eso que, en todas sus publicaciones, el INDEC presenta las series desestacionalizadas en conjunto con las estimaciones de la tendencia-ciclo, lo cual permite interpretar de forma integral el comportamiento de las series y detectar rápidamente los puntos de giro cíclicos que indican el inicio de períodos de expansión o contracción. Por este motivo, en períodos de mucha inestabilidad, como el que se registró debido a la pandemia de coronavirus, resulta conveniente analizar la evolución de la tendencia-ciclo en conjunto con la serie desestacionalizada para tener un mejor diagnóstico del corto plazo.

Para los modelos de desestacionalización utilizados se supone que la relación entre las componentes inobservables (esencialmente, la tendencia-ciclo, la estacional y la irregular) se puede modelar en forma aditiva, multiplicativa o, a lo sumo, mixta.

Por otra parte, cuando se ajustan estacionalmente series que resultan del agregado de otras, como es el caso de las series de exportaciones e importaciones, hay dos formas posibles de realizar el ajuste: método directo o método indirecto. El método directo consiste en ajustar estacionalmente la serie de datos agregados. En cambio, el método indirecto primero ajusta cada serie en forma independiente y luego calcula la serie agregada como un promedio ponderado de las series ajustadas. En particular para el nivel general de exportaciones e importaciones, se utiliza el método de descomposición directa para el ajuste estacional.

Las componentes del modelo utilizado y la serie desestacionalizada se estiman con el módulo X-11 del programa X-13ARIMA-SEATS, que estima la estacionalidad por medio de promedios móviles aplicados en forma iterativa. En particular, la estimación de la tendencia-ciclo se realiza por el método H13 modificado⁵, que consiste en un posprocesamiento de la serie desestacionalizada.

Las opciones para este posprocesamiento son:

1. Extensión con un año de pronósticos de la serie desestacionalizada corregida por valores extremos utilizando el modelo $(0\ 1\ 1)(0\ 0\ 1)_{12}$.
2. Corrección más estricta de valores extremos.
3. Estimación de la tendencia utilizando el filtro Henderson de 13 términos.

Por las características propias del método X-11, los factores estimados sufren modificaciones cada vez que se incorpora un nuevo dato a la serie original y esto puede producir revisiones de los valores ya publicados. Normalmente, para el ajuste estacional, se aplica el método semiconcurrente, o sea, las opciones se revisan una vez al año y se fijan por un año calendario hasta la siguiente revisión de las opciones.

Por otra parte, la serie desestacionalizada se obtiene dividiendo la serie original por los factores estacionales que difieren mes a mes y año a año; y, opcionalmente, por factores combinados de Pascua y variación por días laborales (efecto calendario) que también cambian mes a mes y año a año. Por esta razón, debido a las no linealidades involucradas, no es recomendable forzar que los totales de la serie desestacionalizada sumen igual que la serie original, ya que podría afectar la calidad del ajuste estacional, especialmente cuando el patrón estacional no es estable (*X-13ARIMA-SEATS Reference Manual*, versión 1.1, p. 102).

⁵ Dagum, E. B. (1996). "A new method to reduce unwanted ripples and revisions in trend-cycle estimates from X-11-ARIMA". *Survey Methodology*, 22, pp. 77-83.

Las principales características del ajuste estacional en comercio exterior con los datos a enero de 2023 son:

Diagnósticos	Exportaciones	Importaciones
Transformación	log	log
Modo de descomposición	Multiplicativo	Multiplicativo
Modelo ARIMA	(1 1 1)(0 1 1)	(0 1 1)(0 1 1)
Ajusta Pascua	Sí	Sí
Ajusta año bisiesto	No	No
Ajusta variación por días de actividad	Sí	Sí
Ajusta <i>outliers</i>	Sí	Sí
Filtro estacional final	3x9	3x5

Nota aclaratoria sobre el ajuste estacional y tendencia-ciclo

A partir del informe de julio de 2021, se adoptó una política de publicación para las series desestacionalizadas y tendencia-ciclo que puso a disposición de las personas usuarias las series definitivas de los totales de exportaciones e importaciones para el período enero 1996-diciembre 2016.

Motivó esta decisión la conveniencia de brindarle a la persona usuaria la posibilidad de disponer de largas series temporales ajustadas estacionalmente y que, además, sean más estables, con el fin de mitigar mediante esta política de publicación la inestabilidad propia del método X-11.

A partir de abril de 2023, las cifras desestacionalizadas y tendencia-ciclo se presentan de forma definitiva hasta diciembre de 2016. Ver: <https://www.indec.gob.ar/indec/web/Nivel4-Tema-3-2-40>.

En cada nuevo informe de *Intercambio Comercial Argentino* se actualizarán las cifras que correspondan a partir de enero de 2017.

5.2

Conformación de las zonas económicas

Mercado Común del Sur (Mercosur): Argentina, Brasil, Paraguay, Uruguay, Venezuela y zonas francas.

Chile: Chile y sus zonas francas.

Resto de la Asociación Latinoamericana de Integración (Resto de ALADI): Bolivia, Colombia, Cuba, Ecuador, Perú y zonas francas.

Sistema de la Integración Centroamericana (SICA): Belice, Costa Rica, El Salvador, Guatemala, Honduras, Nicaragua, Panamá, República Dominicana y zonas francas.

USMCA:⁶ Canadá, Estados Unidos (incluye Puerto Rico y territorios vinculados en América y Oceanía) y México.

Unión Europea (UE):⁷ Alemania, Austria, Bélgica, Bulgaria, Chipre, Croacia, Dinamarca, Eslovaquia, Eslovenia, España (incluye Islas Canarias), Estonia, Finlandia, Francia, Grecia, Hungría, Irlanda, Italia, Letonia, Lituania, Luxemburgo, Malta, Países Bajos, Polonia, Portugal, República Checa, Rumania y Suecia.

Reino Unido: Reino Unido –incluye Irlanda del Norte–.

Asociación de las Naciones del Sudeste Asiático (ASEAN): Brunei, Camboya, Filipinas, Indonesia, Laos, Malasia, Myanmar, Singapur, Tailandia y Viet Nam.

China: incluye Hong Kong y Macao.

Comunidad de Estados Independientes (CEI): Armenia, Belarús, Kazajstán, Kirguistán, Moldova, Rusia, Tayikistán, Turkmenistán y Uzbekistán.

Medio Oriente: Arabia Saudita, Bahrein, Emiratos Árabes Unidos, Irán, Iraq, Israel, Jordania, Kuwait, Líbano, Omán, Qatar, Yemen, Siria y Palestina.

Egipto y la Unión del Magreb Árabe: Argelia, Egipto, Libia, Marruecos, Mauritania y Túnez.

Unión Aduanera del Sur de África (SACU): Botswana, Eswatini (Swazilandia), Lesotho, Namibia y Sudáfrica.

Oceanía: Australia, Fiji, Islas Marianas Septentrionales, Islas Marshall, Islas Salomón, Kiribati, Estados Federados de Micronesia, Nauru, Nueva Zelandia, Palau, Papua Nueva Guinea, Samoa, territorios vinculados a Australia, territorios vinculados a Francia, territorio británico (Islas Pitcairn), territorios vinculados a Nueva Zelandia, Tonga, Tuvalu y Vanuatu.

⁶ El USMCA, en vigencia desde el 1 de julio de 2020, reemplaza el NAFTA.

⁷ Desde febrero de 2020, la Unión Europea quedó conformada con un total de 27 países.

5.3

Información complementaria sobre la base usuario

El valor de las exportaciones de agosto de 2023 se estimó en forma provisoria, debido a que 18,5% de la documentación aduanera oficializada durante este mes se encuentra aún pendiente. Esto significa que, al momento del cierre del presente informe, no fue cumplida ni anulada.

Cifras de comercio exterior. Exportaciones en millones de dólares, porcentaje de documentación pendiente y totales de la base usuario de exportación e importación. Años 2020-2022 y enero-agosto de 2023

Período	Exportaciones	Documentación pendiente de exportación	Base usuario (¹)	
			Exportaciones	Importaciones
	Millones de dólares	%	Millones de dólares	
2020 Total anual	54.884	0,2	54.884	42.356
2021 Total anual	77.934	0,5	77.934	63.184
2022 Total anual	88.446	2,0	88.446	81.523
2023 Enero	4.925	0,2	4.925	5.368
Febrero	5.239	0,2	5.239	5.029
Marzo	5.735	0,2	5.735	6.846
Abril	5.898	0,2	5.898	6.091
Mayo	6.262	0,3	6.262	7.386
Junio	5.415	0,6	5.415	7.248
Julio	6.060	1,7	6.060	6.761
Agosto	5.854	18,5	5.801	6.865

(¹) La información sobre la base usuario se encuentra disponible en el Sistema de Consulta del Comercio Exterior de bienes en: <https://www.indec.gov.ar/indec/web/Nivel4-Tema-3-2-124>.

Nota: los datos de la base usuario se presentan protegidos de acuerdo con la normativa vigente sobre secreto estadístico y protección de datos individuales (art. 10° de la Ley 17.622; título VI del Decreto 3.110/70; art. 1° de la Disposición 176/99, entre otros).

El Sistema de Consulta del Comercio Exterior de Bienes proporciona cifras actualizadas en forma continua que sirven como instrumento para la toma de decisiones y el análisis del intercambio comercial entre los países. Se puede consultar información por tipo de comercio (exportación o importación), buscar uno o más productos de acuerdo con la Nomenclatura Común del Mercosur (NCM) y filtrar los resultados por año, período (mensual o anual) y país de destino de las exportaciones u origen de las importaciones. También tiene la opción de descargar la base completa para cada uno de los años disponibles (2002-2020).

Debido al nuevo marco normativo impartido por la Administración Federal de Ingresos Públicos (AFIP), Disposición 302/18, el Sistema de Consulta de Comercio Exterior de Bienes del INDEC permite consultar importaciones a nivel de producto, según la NCM y el país de origen.

A partir de marzo de 2018, el Sistema de Consulta del Comercio Exterior de Bienes permite realizar consultas a nivel de exportaciones de uno o más productos, según la NCM, entre la Argentina y un país de destino seleccionado, siempre y cuando no se vulnere la normativa de secreto estadístico.

En www.indec.gov.ar se encuentran disponibles los cuadros correspondientes al *INDEC Informa*, cap. 3.1, "Sector Externo".

Fuente: INDEC, Dirección Nacional de Estadísticas del Sector Externo y Cuentas Internacionales.