

Comercio exterior
Vol. 7, n° 17



Intercambio comercial argentino

Cifras estimadas de septiembre de 2023



Informes técnicos. Vol. 7, nº 222

ISSN 2545-6636

Comercio exterior. Vol. 7, nº 17

Intercambio comercial argentino

Cifras estimadas de septiembre de 2023

ISSN 2545-6644

Instituto Nacional de Estadística y Censos (INDEC)

Queda hecho el depósito que fija la Ley 11.723

Dirección: Marco Lavagna

Dirección Técnica: Pedro Ignacio Lines

Dirección de Gestión: Santiago Tettamanti

Dirección General de Difusión y Comunicación: María Silvina Viazzi

Coordinación de Producción Gráfica y Editorial: Marcelo Costanzo

Este informe técnico fue producido por los equipos de trabajo de:

Dirección Nacional de Estadísticas del Sector Externo y Cuentas Internacionales

Silvia Alejandra Amiel

Dirección de Estadísticas del Comercio Exterior

María Inés Dalton



Esta publicación utiliza una licencia Creative Commons.
Se permite su reproducción con atribución de la fuente.

Buenos Aires, octubre de 2023

Signos convencionales:

* Dato provisorio

e Dato estimado por extrapolación, proyección

i Dato estimado por imputación

u Dato de calidad inferior al estándar

- Cero absoluto

. Dato no registrado

... Dato no disponible a la fecha de presentación de los resultados

/// Dato que no corresponde presentar

s Dato confidencial por aplicación de las reglas del secreto estadístico

Publicaciones del INDEC

Las publicaciones editadas por el Instituto Nacional de Estadística y Censos pueden ser consultadas en www.indec.gov.ar y en el Centro Estadístico de Servicios, ubicado en Av. Presidente Julio A. Roca 609 C1067ABB, Ciudad Autónoma de Buenos Aires, Argentina. El horario de atención al público es de 9:30 a 16:00.

También pueden solicitarse al teléfono (54-11) 5031-4632

Correo electrónico: ces@indec.gov.ar

Sitio web: www.indec.gov.ar

Twitter: [@INDECArgentina](https://twitter.com/INDECArgentina)

Facebook: [/INDECArgentina](https://www.facebook.com/INDECArgentina)

Instagram: [@indecargentina](https://www.instagram.com/indecargentina)

Spotify: [/INDECArgentina](https://open.spotify.com/track/INDECArgentina)

Calendario anual anticipado de informes:

<http://www.indec.gov.ar/indec/web/Calendario-Fecha-0>

Tabla de contenido Pág.

| | |
|--|-----------|
| Resumen ejecutivo de septiembre y nueve meses de 2023. | |
| Cifras estimadas..... | 3 |
| Síntesis de los resultados..... | 10 |
| 1. Septiembre de 2023 | 11 |
| 1.1 Intercambio comercial por producto | 11 |
| 1.2 Precios y cantidades | 19 |
| 1.3 Zonas y países seleccionados | 22 |
| 2. Acumulado de los nueve meses de 2023 | 30 |
| 2.1 Intercambio comercial por producto | 30 |
| 2.2 Precios y cantidades | 35 |
| 2.3 Zonas y países seleccionados | 36 |
| 3. Series de tiempo..... | 41 |
| 3.1 Exportaciones desestacionalizadas y tendencia-ciclo | 41 |
| 3.2 Importaciones desestacionalizadas y tendencia-ciclo | 42 |
| 4. Secciones especiales..... | 43 |
| 4.1 Exportaciones netas de productos relacionados con la soja | 43 |
| 4.2 Exportaciones netas del sector automotriz | 45 |
| 5. Nota metodológica | 46 |

Enlaces

Se puede consultar la versión interactiva del Intercambio comercial argentino en:
https://www.indec.gov.ar/ftp/ica_digital/ica_d_09_2343A1E77713/

Los cuadros en formato excel del presente informe se encuentran en:
https://www.indec.gov.ar/ftp/cuadros/economia/ica_cuadros_20_10_23.xls

Para mayor detalle se puede acceder al Sistema de Consulta de Comercio Exterior de Bienes:
https://comex.indec.gov.ar/?_ga=2.230488479.227009370.1597868680-1509903781.1592436568#

Pueden consultarse más detalles de las series que componen el ICA, desde enero 2022 hasta el período de referencia del presente informe, en los cuadros que se encuentran en formato digital, disponibles en:

www.indec.gov.ar/Ftp/cuadros/economia/ica_anexo_cuadros_20_10_23.xls

Aviso

La base de importación que se descarga del Sistema de Consultas de Bienes brinda información sobre los valores CIF y su apertura en FOB, Flete y Seguro.

Los archivos de origen provincial desde 2018 se podrán descargar del Sistema de Consulta de Comercio Exterior en la pestaña "Base de datos-Modalidad anual": https://comex.indec.gov.ar/?_ga=2.7136050.1840472550.1649680827-1597639766.1574437103#/database

A partir de abril de 2023, las cifras desestacionalizadas y tendencia-ciclo se presentan de forma definitiva hasta diciembre de 2016.



Intercambio comercial argentino

Cifras estimadas de septiembre y nueve meses de 2023

Resumen ejecutivo



Exportaciones

Septiembre 2021-septiembre 2023

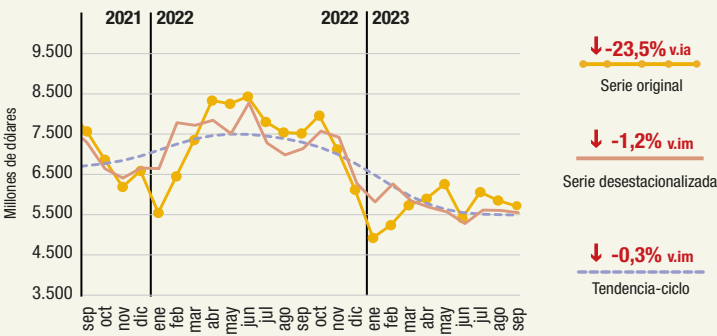

Importaciones

Septiembre 2021-septiembre 2023

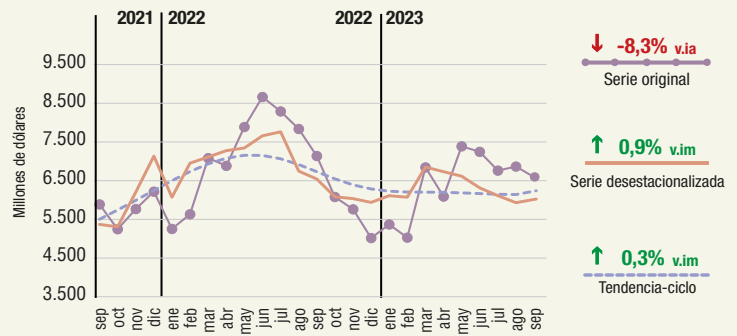

v.ia: variación interanual v.im: variación intermensual

Ver sección 3. Series de tiempo

Exportaciones, importaciones y saldo comercial, en millones de dólares. Enero 2013-septiembre 2023

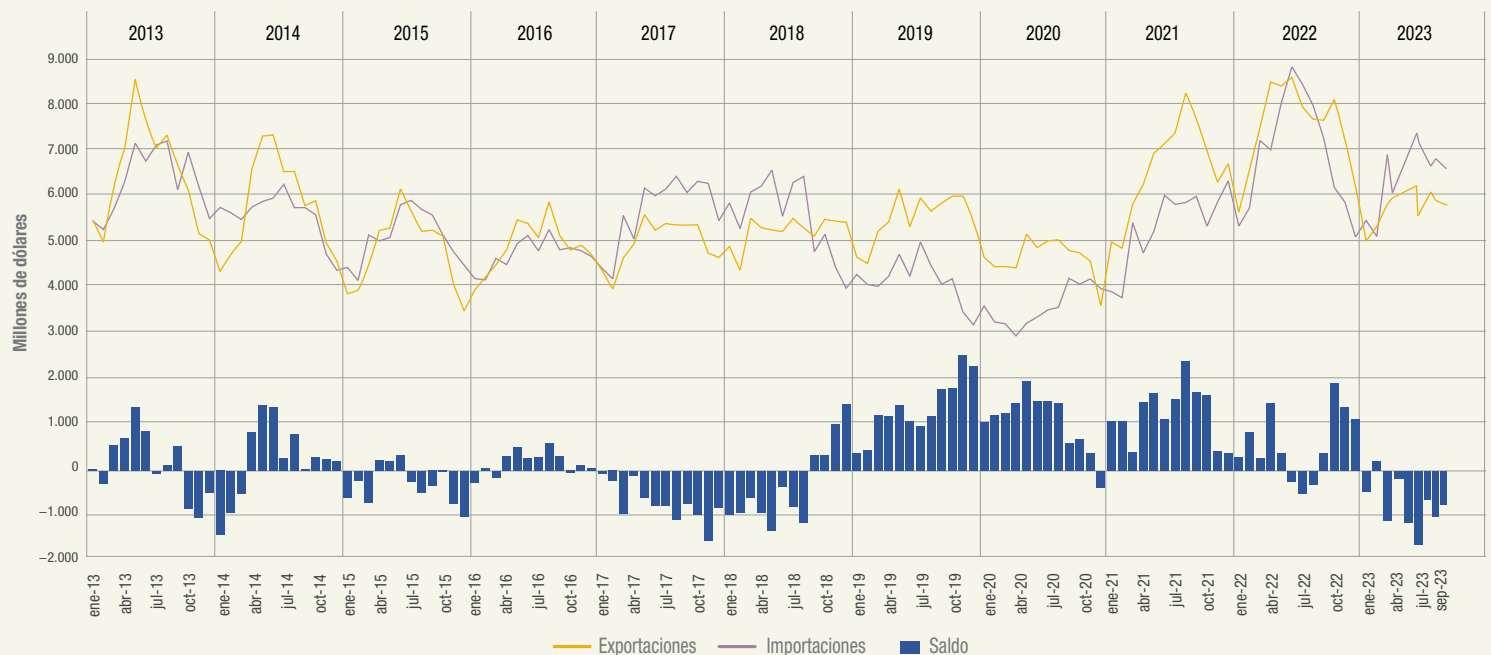

Ver Sistema de Consulta de Comercio Exterior de Bienes: <https://comex.indec.gov.ar/#/>

Fuente: INDEC, Dirección Nacional de Estadísticas del Sector Externo y Cuentas Internacionales.

Exportaciones por grandes rubros e importaciones por usos económicos.
En millones de dólares, participación y variación porcentual. Septiembre de 2023

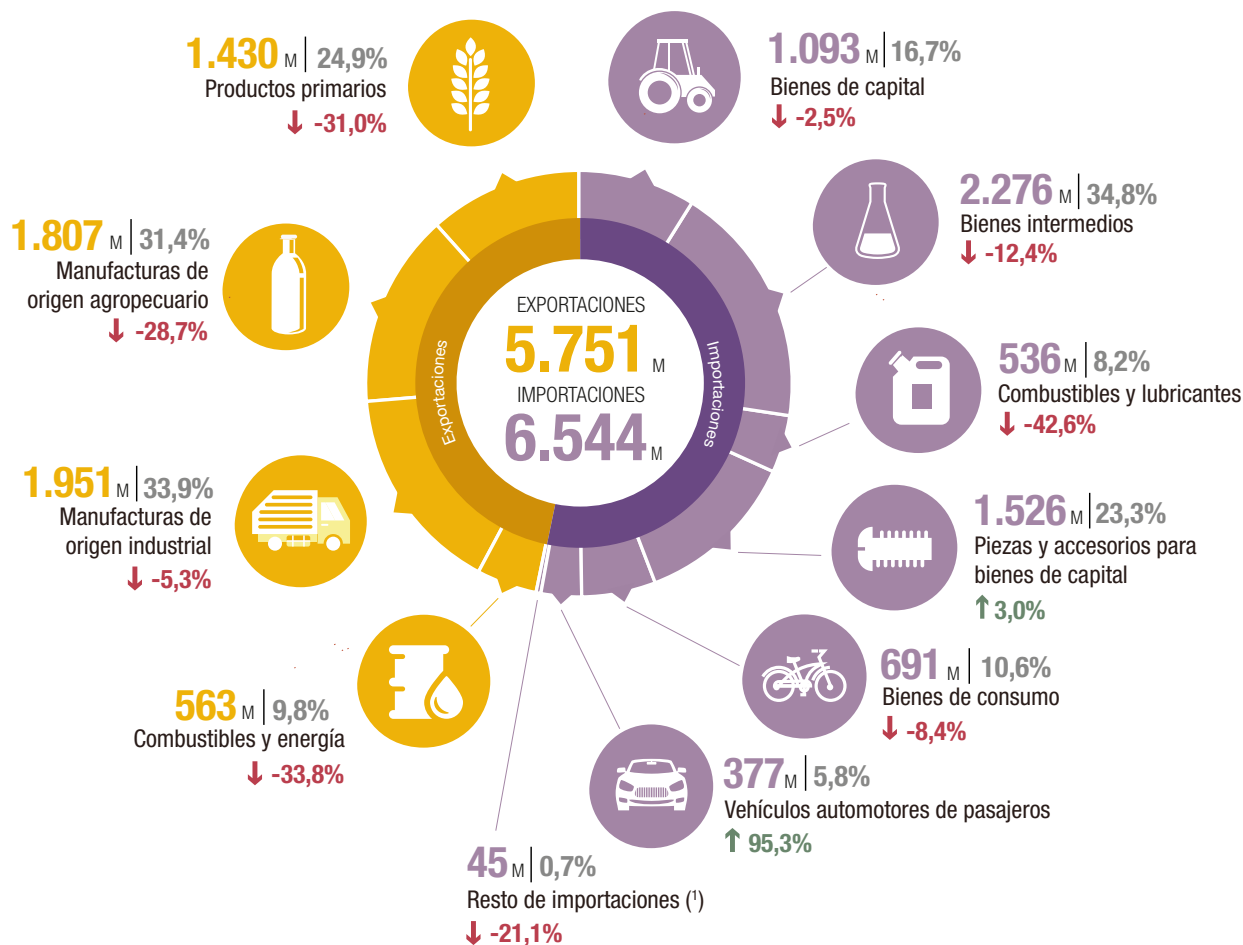

M: millones de dólares.

↑ ↓ : variación porcentual respecto a igual período del año anterior.

(*) Incluye bienes despachados mediante servicios postales (*courier*).

Ver cuadros 3 y 5

Principales socios comerciales, según intercambio comercial

| País | Exportaciones | Importaciones | Saldo |
|-----------------------|---------------|----------------|-------|
| Brasil | 1.186 ↓ -2,2% | 1.502 ↓ -5,4% | -316 |
| China | 477 ↓ -54,7% | 1.421 ↓ -12,2% | -944 |
| Unión Europea | 619 ↓ -23,9% | 1.028 ↓ -1,8% | -409 |
| Estados Unidos | 430 ↓ -38,8% | 654 ↑ 10,1% | -224 |
| Chile | 401 ↓ -2,9% | 69 ↑ 1,5% | 332 |
| Paraguay | 112 ↑ 19,1% | 249 ↑ 84,4% | -137 |
| Viet Nam | 220 ↓ -13,4% | 106 ↑ 23,3% | 114 |
| México | 91 ↓ -45,5% | 162 ↑ 20,9% | -71 |

Nota: los totales por país pueden diferir de los publicados en el Sistema de Consultas de Comercio Exterior de Bienes. La codificación de países utilizada en el ICA corresponde a país ampliado, mientras que en el Sistema se corresponde con la ISO 3166-1 alfa-2. Por ejemplo, para el Sistema, la definición de país China se corresponde con el código "CN", mientras que para el ICA, China está conformada por: "CN: China", "HK: Hong Kong" y "MO: Macao" (ver "Zonas económicas"). En el ICA las variaciones porcentuales se calculan de acuerdo con el formato publicado, millones de dólares. En el Sistema de Consultas se calculan con la cifra en dólares sin distinguir unidades.

Fuente: INDEC, Dirección Nacional de Estadísticas del Sector Externo y Cuentas Internacionales.

Cifras estimadas de los nueve meses de 2023

Exportaciones **51.196** ↓ -23,9% Importaciones **58.156** ↓ -10,1% Saldo **-6.960**
 millones de dólares millones de dólares millones de dólares

Exportaciones, importaciones y saldo comercial, en millones de dólares. Años 2013-2023

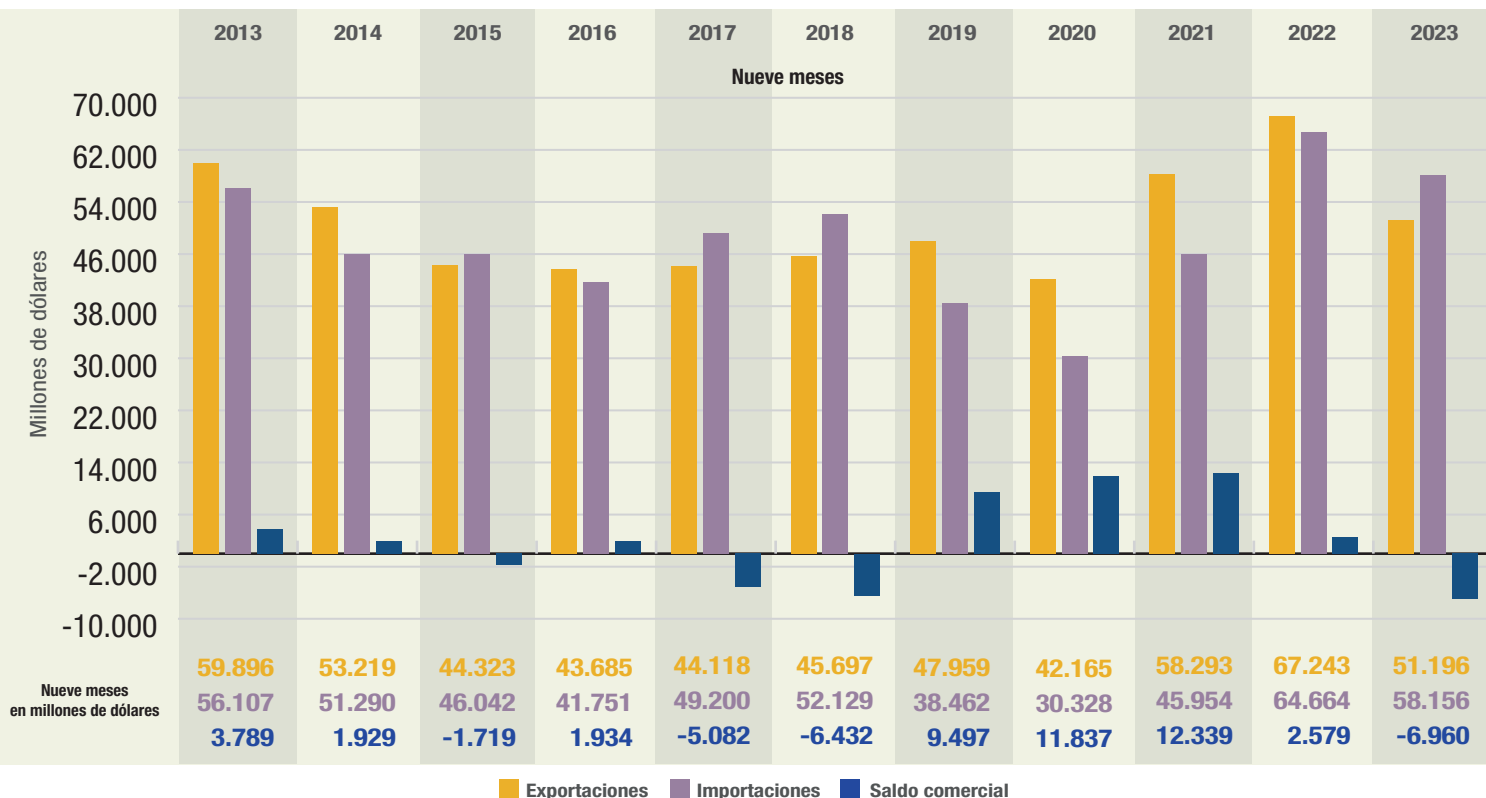

Ver Sistema de Consulta de Comercio Exterior de Bienes: <https://comex.indec.gov.ar/#/>

Exportaciones, por grandes rubros e importaciones, por usos económicos. En millones de dólares, participación y variación porcentual

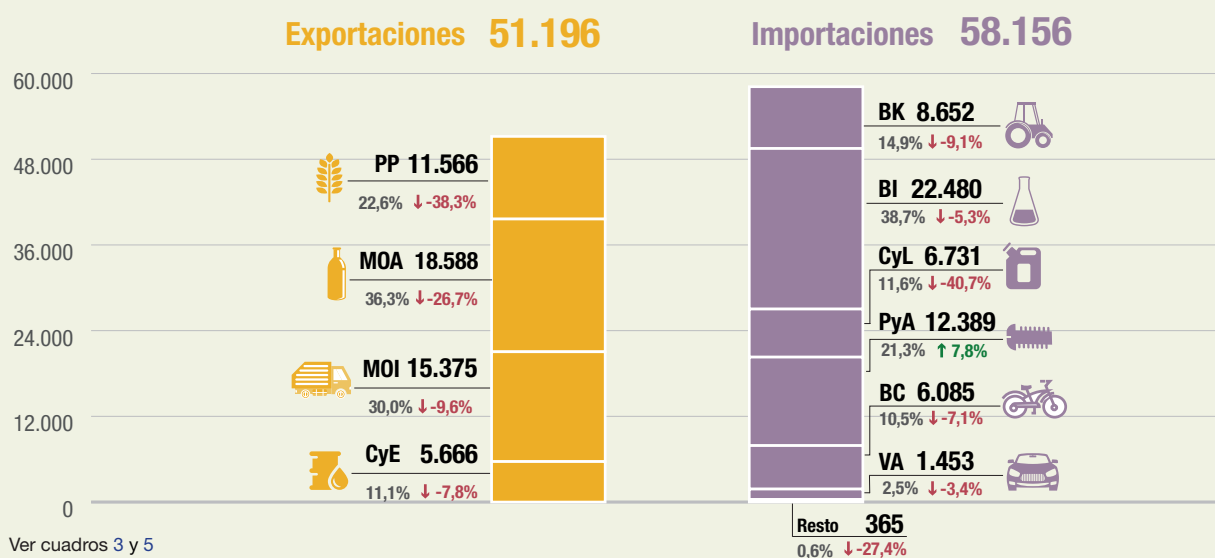

Productos primarios (PP) | Manufacturas de origen agropecuario (MOA) | Manufacturas de origen industrial (MOI) | Combustibles y energía (CyE) |

Bienes de capital (BK) | Bienes intermedios (BI) | Combustibles y lubricantes (CyL) | Piezas y accesorios para bienes de capital (PyA) | Bienes de consumo (BC) | Vehículos automotores de pasajeros (VA)

↑ ↓ : variación porcentual respecto a igual período del año anterior.

(!) Incluye bienes despachados mediante servicios postales (courier).

Fuente: INDEC, Dirección Nacional de Estadísticas del Sector Externo y Cuentas Internacionales.

Participación porcentual de los principales países de exportación e importación.
Nueve meses de 2023

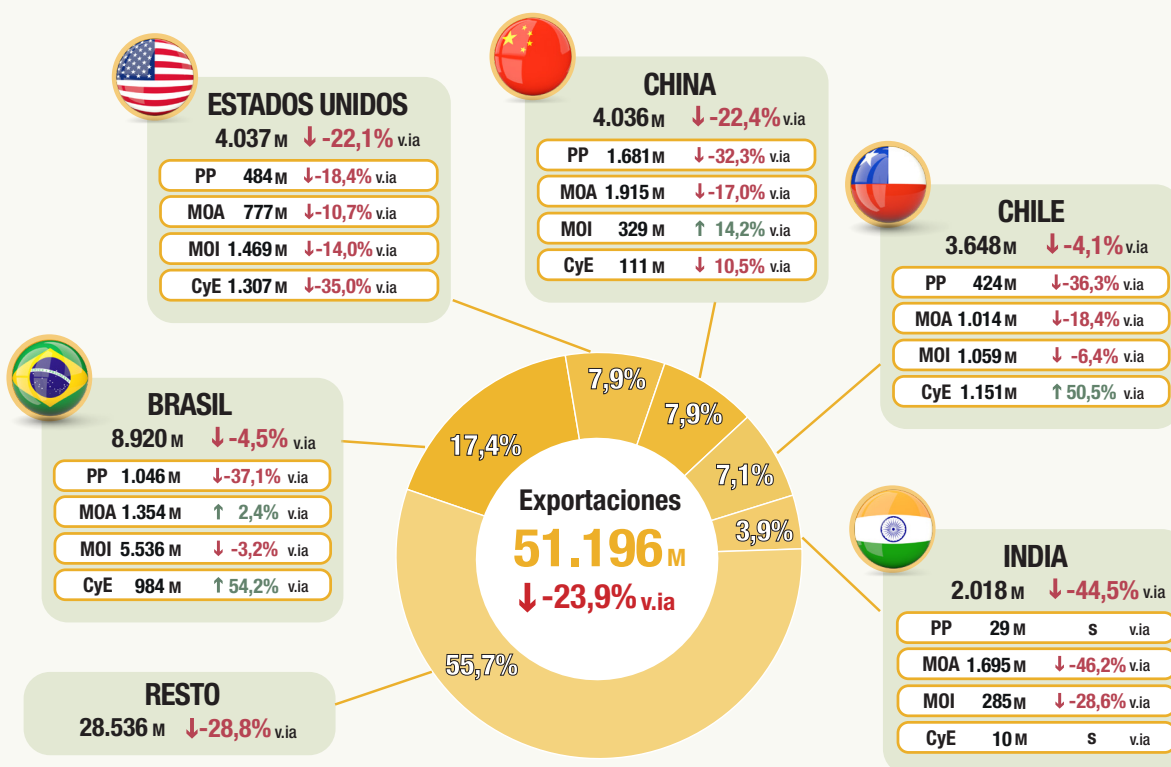

ESTADOS UNIDOS
4.037 M ↓ -22,1% v.ia

| | | |
|-----|---------|---------------|
| PP | 484 M | ↓ -18,4% v.ia |
| MOA | 777 M | ↓ -10,7% v.ia |
| MOI | 1.469 M | ↓ -14,0% v.ia |
| CyE | 1.307 M | ↓ -35,0% v.ia |

CHINA
4.036 M ↓ -22,4% v.ia

| | | |
|-----|---------|---------------|
| PP | 1.681 M | ↓ -32,3% v.ia |
| MOA | 1.915 M | ↓ -17,0% v.ia |
| MOI | 329 M | ↑ 14,2% v.ia |
| CyE | 111 M | ↓ 10,5% v.ia |

CHILE
3.648 M ↓ -4,1% v.ia

| | | |
|-----|---------|---------------|
| PP | 424 M | ↓ -36,3% v.ia |
| MOA | 1.014 M | ↓ -18,4% v.ia |
| MOI | 1.059 M | ↓ -6,4% v.ia |
| CyE | 1.151 M | ↑ 50,5% v.ia |

BRASIL
8.920 M ↓ -4,5% v.ia

| | | |
|-----|---------|---------------|
| PP | 1.046 M | ↓ -37,1% v.ia |
| MOA | 1.354 M | ↑ 2,4% v.ia |
| MOI | 5.536 M | ↓ -3,2% v.ia |
| CyE | 984 M | ↑ 54,2% v.ia |

INDIA
2.018 M ↓ -44,5% v.ia

| | | |
|-----|---------|---------------|
| PP | 29 M | s v.ia |
| MOA | 1.695 M | ↓ -46,2% v.ia |
| MOI | 285 M | ↓ -28,6% v.ia |
| CyE | 10 M | s v.ia |

RESTO
28.536 M ↓ -28,8% v.ia

M: millones de dólares
v.ia: variación interanual

CHINA
11.061 M ↓ -17,2% v.ia

| | | |
|-------|---------|---------------|
| BK | 3.212 M | ↓ -19,5% v.ia |
| BI | 3.426 M | ↓ -24,4% v.ia |
| CyL | 2 M | ↓ -33,3% v.ia |
| PyA | 2.844 M | ↓ -3,7% v.ia |
| BC | 1.516 M | ↓ -16,1% v.ia |
| VA | 59 M | ↓ -20,3% v.ia |
| RESTO | 0 M | ↓ -23,2% v.ia |

ESTADOS UNIDOS
6.980 M ↓ -18,7% v.ia

| | | |
|-------|---------|---------------|
| BK | 757 M | ↑ 6,8% v.ia |
| BI | 2.199 M | ↓ -18,9% v.ia |
| CyL | 2.786 M | ↓ -29,6% v.ia |
| PyA | 743 M | ↓ -0,4% v.ia |
| BC | 476 M | ↑ 4,6% v.ia |
| VA | 17 M | ↑ 54,5% v.ia |
| RESTO | 2 M | - v.ia |

PARAGUAY
3.110 M ↑ 87,5% v.ia

| | | |
|-------|---------|---------------|
| BK | 8 M | ↓ -50,0% v.ia |
| BI | 2.694 M | ↑ 99,7% v.ia |
| CyL | 307 M | ↑ 48,3% v.ia |
| PyA | 59 M | ↑ 9,3% v.ia |
| BC | 43 M | ↑ 30,3% v.ia |
| VA | - | - |
| RESTO | 0 M | ↑ 6,3% v.ia |

BRASIL
14.165 M ↑ 12,8% v.ia

| | | |
|-------|---------|---------------|
| BK | 1.311 M | ↓ -15,1% v.ia |
| BI | 7.070 M | ↑ 27,3% v.ia |
| CyL | 608 M | ↓ -10,1% v.ia |
| PyA | 2.991 M | ↑ 19,8% v.ia |
| BC | 1.031 M | ↓ -4,1% v.ia |
| VA | 1.153 M | ↓ -4,7% v.ia |
| RESTO | 1 M | - v.ia |

RESTO
20.696 M ↓ -21,6% v.ia

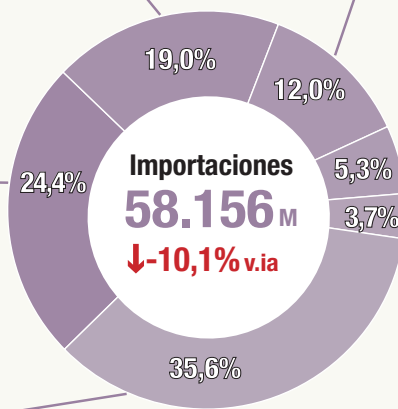

ALEMANIA
2.144 M ↑ 1,5% v.ia

| | | |
|-------|-------|---------------|
| BK | 463 M | ↑ 17,8% v.ia |
| BI | 745 M | ↓ -1,7% v.ia |
| CyL | 17 M | ↓ -5,6% v.ia |
| PyA | 583 M | ↑ 1,6% v.ia |
| BC | 301 M | ↓ -14,7% v.ia |
| VA | 34 M | ↑ 112,5% v.ia |
| RESTO | 0 M | ↑ 56,8% v.ia |

Productos primarios (PP) | Manufacturas de origen agropecuario (MOA) | Manufacturas de origen industrial (MOI) | Combustibles y energía (CyE) | Bienes de capital (BK) | Bienes intermedios (BI) | Combustibles y lubricantes (CyL) | Piezas y accesorios para bienes de capital (PyA) | Bienes de consumo (BC) | Vehículos automotores de pasajeros (VA)
↑ ↓: variación porcentual respecto a igual período del año anterior.
Fuente: INDEC, Dirección Nacional de Estadísticas del Sector Externo y Cuentas Internacionales.

Dinámica de los costos del flete internacional en las importaciones

**Flete por tonelada importada
Enero 2020-septiembre 2023**

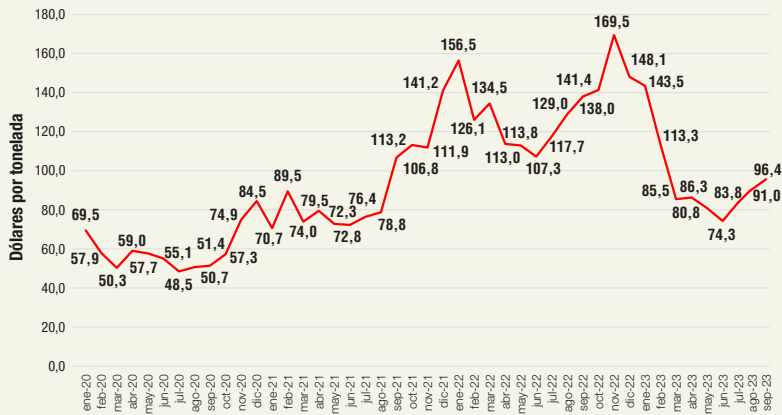

Desde diciembre de 2022 la evolución del costo del transporte internacional registró una tendencia decreciente sostenida que alcanzó, en septiembre de 2023, el nivel promedio de los primeros nueve meses de 2021 (el alza del valor promedio del flete se observó a partir de octubre de 2021 y se mantuvo hasta noviembre de 2022, cuando se registró el valor máximo, 169,5 dólares por tonelada). Este gráfico muestra la evolución del valor del flete por tonelada importada hasta septiembre de 2023 para las importaciones argentinas.

En septiembre de 2023, el valor unitario del flete internacional fue de 96,4 dólares por tonelada, 30,1% inferior al de igual período de 2022 (138,0 dólares por tonelada) y 9,7% inferior al de septiembre de 2021 (106,8 dólares por tonelada).

**Flete por tonelada importada, por principales zonas económicas
Enero 2020-septiembre 2023**

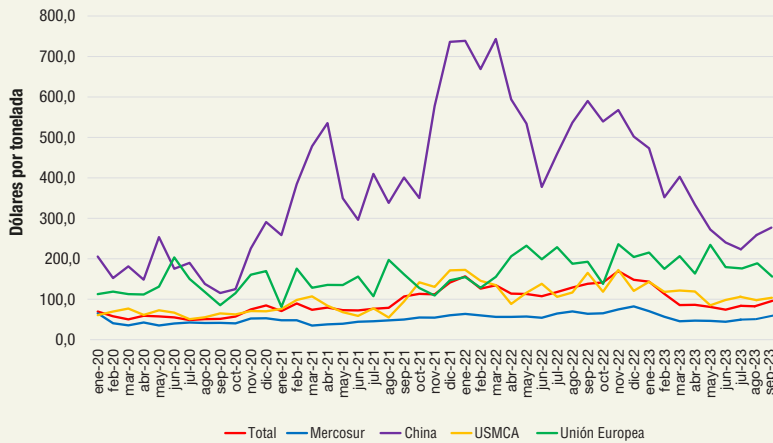

Los fletes provenientes de las zonas seleccionadas: China, UMSCA, Unión Europea y Mercosur en conjunto representaron el 77,8% del total. Respecto a China, disminuyó 52,6% respecto a septiembre del año anterior. En cuanto al valor FOB de las importaciones provenientes de China, cada 100 dólares se pagaron 5,8 dólares de flete; 10,1 dólares en septiembre de 2022 y 8,9 en el mismo mes de 2021.

En este mes, el flete de origen Mercosur alcanzó una participación de 26,2%, con una baja en el valor unitario de 8,7% respecto a septiembre de 2022. En relación con el valor FOB de las importaciones desde el Mercosur, cada 100 dólares se pagaron 4,7 dólares de flete; 4,8 dólares en septiembre de 2022 y 4,6 en el mismo mes de 2021.

Fletes de importación por principales zonas económicas, en porcentaje. Septiembre de 2023

| | Var. % flete por tonelada importada de septiembre 2023 | | Part. % de la zona económica sobre el flete total | | | Relación flete/FOB * 100 | | |
|------------------------|--|----------------------------|---|-----------------|-----------------|--------------------------|-----------------|-----------------|
| | Respecto a septiembre 2022 | Respecto a septiembre 2021 | Septiembre 2023 | Septiembre 2022 | Septiembre 2021 | Septiembre 2023 | Septiembre 2022 | Septiembre 2021 |
| | % | | % | | | Dólares cada US\$100 FOB | | |
| Total | -30,1 | -9,7 | 100,0 | 100,0 | 100,0 | 4,9 | 6,9 | 6,3 |
| Total selección | - | - | 77,8 | 73,1 | 72,2 | 4,9 | 6,8 | 6,1 |
| Mercosur | -8,7 | 17,2 | 26,2 | 18,1 | 17,0 | 4,7 | 4,8 | 4,6 |
| China | -52,6 | -30,3 | 25,4 | 32,4 | 32,4 | 5,8 | 10,1 | 8,9 |
| USMCA | -37,7 | 9,0 | 15,3 | 10,1 | 11,3 | 5,8 | 6,4 | 5,9 |
| UE | -20,7 | -5,3 | 10,9 | 12,5 | 11,5 | 3,4 | 5,8 | 4,6 |

Nota: incluye fletes asociados a importaciones, independientemente de quién presta el servicio. La clasificación por país se realizó con base en el origen de los bienes y no en su procedencia. La base de importación que se descarga del Sistema de Consultas de Bienes informa, además de los campos habituales, los valores FOB, flete y seguro para su análisis.

Fuente: INDEC, Dirección Nacional de Estadísticas del Sector Externo y Cuentas Internacionales.

Fletes de importación por principales zonas económicas, en millones de dólares y participación porcentual. Nueve meses 2021-2023

Enero-Septiembre 2021

2.498 millones USD

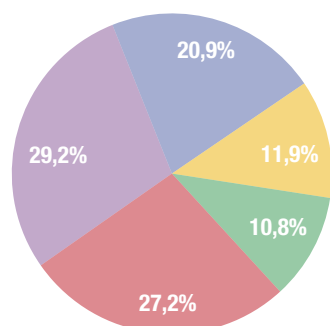

Enero-Septiembre 2022

3.949 millones USD

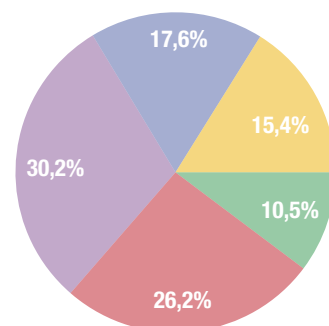

Enero-Septiembre 2023

2.918 millones USD

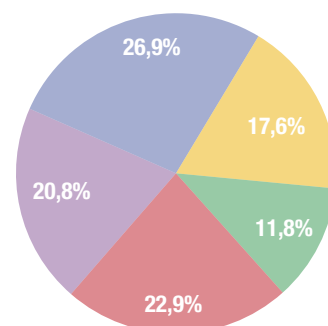

Fuente: INDEC, Dirección Nacional de Estadísticas del Sector Externo y Cuentas Internacionales.

R1. Principales indicadores de comercio exterior. Septiembre de 2023

| Indicador | Unidad de medida | Exportación | Importación | Saldo | Intercambio |
|---|---------------------|-------------|-------------|-------|-------------|
| Balanza comercial | | | | | |
| Totales de septiembre de 2023 | Millones de dólares | 5.751 | 6.544 | -793 | 12.295 |
| Variación serie original respecto a septiembre de 2022 | % | -23,5 | -8,3 | | -16,1 |
| Variación serie desestacionalizada respecto a agosto de 2023 | % | -1,2 | 0,9 | | |
| Variación tendencia-ciclo respecto a agosto de 2023 | % | -0,3 | 0,3 | | |
| Índices de precios y cantidades de comercio exterior respecto a septiembre de 2022 | | | | | |
| Índices de precios | % | -12,5 | -11,0 | | |
| Índices de cantidades | % | -12,8 | 2,7 | | |
| Ganancia/pérdida de los términos del intercambio | Millones de dólares | | | | -112 |

Fuente: INDEC, Dirección Nacional de Estadísticas del Sector Externo y Cuentas Internacionales.

R2. Principales indicadores de comercio exterior. Nueve meses de 2023

| Indicador | Unidad de medida | Exportación | Importación | Saldo | Intercambio |
|--|---------------------|-------------|-------------|--------|-------------|
| Balanza comercial | | | | | |
| Totales acumulados de los nueve meses | Millones de dólares | 51.196 | 58.156 | -6.960 | 109.352 |
| Variación porcentual respecto a los nueve meses de 2022 | % | -23,9 | -10,1 | | -17,1 |
| Índices de precios y cantidades de comercio exterior respecto a los nueve meses de 2022 | | | | | |
| Índices de precios | % | -9,4 | -6,5 | | |
| Índices de cantidades | % | -16,0 | -3,8 | | |
| Ganancia/pérdida de los términos del intercambio | Millones de dólares | | | | -1.771 |

Fuente: INDEC, Dirección Nacional de Estadísticas del Sector Externo y Cuentas Internacionales.

R3. Principales secciones de exportación e importación, según la Nomenclatura Común del Mercosur. Septiembre y nueve meses de 2023

| Sección | Exportación | | Sección | Importación | |
|---|---------------------|----------------------|--|---------------------|----------------------|
| | Millones de dólares | Variación interanual | | Millones de dólares | Variación interanual |
| Septiembre de 2023 | | | | | |
| II-Productos del reino vegetal | 1.236 | -35,6 | XVI-Máquinas, aparatos y material eléctrico; sus partes y accesorios | 1.862 | -0,5 |
| XVII-Material de transporte | 979 | 15,6 | XVII-Material de transporte | 1.070 | 32,8 |
| IV-Productos de las industrias alimentarias, bebidas y tabaco | 838 | -25,6 | VI-Productos de industrias químicas o de las industrias conexas | 1.059 | -18,7 |
| I-Animales vivos y productos del reino animal | 550 | -19,5 | V-Productos minerales | 609 | -41,4 |
| V-Productos minerales | 527 | -30,0 | II-Productos del reino vegetal | 419 | 81,4 |
| III-Grasas y aceites animales o vegetales | 461 | -34,9 | VII-Plástico, caucho y sus manufacturas | 370 | -16,7 |
| Nueve meses de 2023 | | | | | |
| II-Productos del reino vegetal | 10.372 | -40,3 | XVI-Máquinas, aparatos y material eléctrico; sus partes y accesorios | 15.025 | -3,1 |
| IV-Productos de las industrias alimentarias, bebidas y tabaco | 9.023 | -24,4 | VI-Productos de industrias químicas o de las industrias conexas | 8.991 | -23,2 |
| XVII-Material de transporte | 6.235 | 6,9 | V-Productos minerales | 7.308 | -40,1 |
| V-Productos minerales | 5.052 | -3,5 | XVII-Material de transporte | 6.583 | 6,8 |
| I-Animales vivos y productos del reino animal | 4.849 | -18,9 | II-Productos del reino vegetal | 5.574 | 103,2 |
| III-Grasas y aceites animales o vegetales | 4.731 | -36,1 | XV-Metales comunes y sus manufacturas | 3.734 | -4,8 |

Nota: ver cuadros 2 y 18.

Fuente: INDEC, Dirección Nacional de Estadísticas del Sector Externo y Cuentas Internacionales.

R4. Principales países de exportación, importación y saldo comercial. Septiembre y nueve meses de 2023

| Exportación | | | | Importación | | | | Saldo | |
|----------------------------|---------------------|----------------------|--------------------------|----------------|---------------------|----------------------|--------------------------|--------------------|---------------------|
| País | Millones de dólares | Variación porcentual | Participación porcentual | País | Millones de dólares | Variación porcentual | Participación porcentual | País | Millones de dólares |
| Septiembre de 2023 | | | | | | | | | |
| Total | 5.751 | -23,5 | 100,0 | Total | 6.544 | -8,3 | 100,0 | Total | -793 |
| Brasil | 1.186 | -2,2 | 20,6 | Brasil | 1.502 | -5,4 | 23,0 | China | -944 |
| China | 477 | -54,7 | 8,3 | China | 1.421 | -12,2 | 21,7 | Chile | 332 |
| Estados Unidos | 430 | -38,8 | 7,5 | Estados Unidos | 654 | 10,1 | 10,0 | Brasil | -316 |
| Chile | 401 | -2,9 | 7,0 | Alemania | 267 | 6,4 | 4,1 | Estados Unidos | -224 |
| Viet Nam | 220 | -13,4 | 3,8 | Paraguay | 249 | 84,4 | 3,8 | Alemania | -214 |
| República de Corea | 190 | -10,0 | 3,3 | México | 162 | 20,9 | 2,5 | Perú | 152 |
| España | 183 | 4,6 | 3,2 | Tailandia | 142 | -28,3 | 2,2 | Paraguay | -137 |
| Perú | 174 | -9,4 | 3,0 | Bolivia | 138 | -53,7 | 2,1 | República de Corea | 136 |
| Uruguay | 156 | -0,6 | 2,7 | Italia | 136 | -0,7 | 2,1 | Tailandia | -125 |
| Países Bajos | 132 | 3,9 | 2,3 | India | 116 | 5,5 | 1,8 | Viet Nam | 114 |
| Resto | 2.202 | -27,1 | 38,3 | Resto | 1.757 | -15,3 | 26,8 | Resto | 433 |
| Nueve meses de 2023 | | | | | | | | | |
| Total | 51.196 | -23,9 | 100,0 | Total | 58.156 | -10,1 | 100,0 | Total | -6.960 |
| Brasil | 8.920 | -4,5 | 17,4 | Brasil | 14.165 | 12,8 | 24,4 | China | -7.025 |
| Estados Unidos | 4.037 | -22,1 | 7,9 | China | 11.061 | -17,2 | 19,0 | Brasil | -5.245 |
| China | 4.036 | -22,4 | 7,9 | Estados Unidos | 6.980 | -18,7 | 12,0 | Chile | 3.071 |
| Chile | 3.648 | -4,1 | 7,1 | Paraguay | 3.110 | 87,5 | 5,3 | Estados Unidos | -2.943 |
| India | 2.018 | -44,5 | 3,9 | Alemania | 2.144 | 1,5 | 3,7 | Paraguay | -2.204 |
| Perú | 1.899 | 5,5 | 3,7 | Italia | 1.381 | 9,7 | 2,4 | Perú | 1.713 |
| Viet Nam | 1.784 | -28,9 | 3,5 | Tailandia | 1.357 | -3,0 | 2,3 | Alemania | -1.586 |
| Uruguay | 1.320 | 17,0 | 2,6 | México | 1.201 | -8,0 | 2,1 | Tailandia | -1.164 |
| Países Bajos | 1.214 | -53,0 | 2,4 | Viet Nam | 1.158 | 15,9 | 2,0 | India | 884 |
| España | 1.171 | -14,7 | 2,3 | India | 1.134 | -21,5 | 1,9 | Uruguay | 868 |
| Resto | 21.149 | -31,1 | 41,3 | Resto | 14.465 | -27,6 | 24,9 | Resto | 6.671 |

Fuente: INDEC, Dirección Nacional de Estadísticas del Sector Externo y Cuentas Internacionales.

Síntesis de los resultados

En septiembre de 2023, las exportaciones alcanzaron 5.751 millones de dólares y las importaciones, 6.544 millones de dólares. El intercambio comercial (exportaciones más importaciones) disminuyó 16,1% en relación con igual mes del año anterior, y alcanzó un monto de 12.295 millones de dólares.

La balanza comercial mostró un déficit de 793 millones de dólares, fue el octavo registro negativo del año. Las exportaciones cayeron 23,5% respecto a septiembre de 2022 (-1.767 millones de dólares), debido a una baja de 12,8% en las cantidades y de 12,5% en los precios. La desestacionalizada y la tendencia-ciclo se redujeron 1,2% y 0,3% con relación a agosto de 2023. Todos los rubros disminuyeron: los combustibles y energía (CyE), 33,8%; los productos primarios (PP), 31,0%; las manufacturas de origen agropecuario (MOA), 28,7%; y las manufacturas de origen industrial (MOI), 5,3%.

Las importaciones descendieron 8,3% respecto a septiembre de 2022 (-593 millones de dólares), debido a una caída de 11,0% en los precios, ya que las cantidades se incrementaron 2,7%. En términos desestacionalizados, las compras al exterior aumentaron 0,9% y la tendencia-ciclo, 0,3%, con relación a agosto de 2023. A nivel de uso económico, se redujeron las importaciones de combustibles y lubricantes (CyL), 42,6%; resto, 21,1%, fundamentalmente por la menor compra de bienes despachados mediante servicios postales (*couriers*); bienes intermedios (BI), 12,4%; bienes de consumo (BC), 8,4%; y bienes de capital (BK), 2,5%. Vehículos automotores de pasajeros (VA), creció 95,3%; y piezas y accesorios para bienes de capital (PyA), 3,0%.

Cuadro 1. Intercambio comercial argentino. Año 2022 y nueve meses de 2023

| Período | Exportación | | | | Importación | | | | Saldo | |
|--------------------------|---------------------|-------------------|----------------------------|--------------------------------------|---------------------|-------------------|----------------------------|--------------------------------------|---------------------|-------------------|
| | 2023 ^e | 2022 [*] | Variación porcentual | | 2023 [*] | 2022 [*] | Variación porcentual | | 2023 [*] | 2022 [*] |
| | | | Igual período año anterior | Acumulado igual período año anterior | | | Igual período año anterior | Acumulado igual período año anterior | | |
| | Millones de dólares | | % | | Millones de dólares | | % | | Millones de dólares | |
| Total anual | /// | 88.446 | /// | /// | /// | 81.523 | /// | /// | /// | 6.923 |
| Total nueve meses | 51.196 | 67.243 | /// | -23,9 | 58.156 | 64.664 | /// | -10,1 | -6.960 | 2.578 |
| Enero | 4.925 | 5.548 | -11,2 | -11,2 | 5.368 | 5.251 | 2,2 | 2,2 | -443 | 297 |
| Febrero | 5.239 | 6.452 | -18,8 | -15,3 | 5.029 | 5.634 | -10,7 | -4,5 | 211 | 818 |
| Marzo | 5.735 | 7.354 | -22,0 | -17,9 | 6.846 | 7.083 | -3,3 | -4,0 | -1.111 | 271 |
| Abril | 5.898 | 8.337 | -29,3 | -21,3 | 6.091 | 6.883 | -11,5 | -6,1 | -193 | 1.454 |
| Mayo | 6.262 | 8.254 | -24,1 | -21,9 | 7.386 | 7.886 | -6,3 | -6,2 | -1.124 | 368 |
| Junio | 5.415 | 8.433 | -35,8 | -24,6 | 7.248 | 8.664 | -16,3 | -8,3 | -1.833 | -231 |
| Julio | 6.060 | 7.805 | -22,4 | -24,2 | 6.761 | 8.289 | -18,4 | -10,0 | -700 | -484 |
| Agosto | 5.910 | 7.541 | -21,6 | -23,9 | 6.885 | 7.837 | -12,1 | -10,3 | -974 | -296 |
| Septiembre | 5.751 | 7.518 | -23,5 | -23,9 | 6.544 | 7.137 | -8,3 | -10,1 | -793 | 381 |
| Octubre | | 7.962 | | | | 6.079 | | | | 1.883 |
| Noviembre | | 7.122 | | | | 5.762 | | | | 1.360 |
| Diciembre | | 6.119 | | | | 5.017 | | | | 1.102 |

Fuente: INDEC, Dirección Nacional de Estadísticas del Sector Externo y Cuentas Internacionales.

1. Septiembre de 2023

Contenido

| | Pág. | Pág. |
|--|-----------|------|
| 1.1 Intercambio comercial por producto | 11 | |
| 1.1.1 Evolución de las exportaciones e importaciones | 12 | |
| Cuadro 2. Balanza comercial argentina por principales secciones y capítulos de la Nomenclatura Común del Mercosur. En millones de dólares y variaciones porcentuales. Septiembre de 2023 respecto a septiembre de 2022 | 13 | |
| Cuadro 3. Exportaciones por grandes rubros y principales subrubros. Septiembre y nueve meses de 2022 y 2023 | 14 | |
| Cuadro 4. Exportación según principales productos y países de destino. Septiembre de 2023 | 15 | |
| Cuadro 5. Importaciones según usos económicos, grandes categorías económicas y agregados especiales. Septiembre y nueve meses de 2022 y 2023 | 16 | |
| Cuadro 6. Importación según principales productos y países de origen. Septiembre de 2023 | 17 | |
| Cuadro 7. Productos seleccionados de exportación según diferencias absolutas. Septiembre de 2022 y 2023 | 18 | |
| Cuadro 8. Productos seleccionados de importación según diferencias absolutas. Septiembre de 2022 y 2023 | 18 | |
| 1.2 Precios y cantidades | 19 | |
| Cuadro 9. Variaciones porcentuales de los índices de valores, precios y cantidades de las exportaciones e importaciones y efecto de los términos del intercambio, base 2004=100, según grandes rubros y usos económicos. Septiembre de 2023 respecto a igual período de 2022 | 19 | |
| 1.2.1 Ganancia/pérdida de los términos del intercambio | 19 | |
| 1.2.2 Descomposición de los valores en precios y cantidades | 20 | |
| 1.3 Zonas y países seleccionados | 22 | |
| Cuadro 10. Balanza comercial, por zonas económicas y países seleccionados. Variación porcentual respecto a igual mes del año anterior. Septiembre de 2023 | 22 | |
| 1.3.1 Análisis de zonas económicas y países seleccionados | 23 | |
| Cuadro 11. Exportaciones por grandes rubros, según zonas económicas y países seleccionados. Septiembre de 2022 y 2023 | 25 | |
| Cuadro 12. Importaciones por usos económicos, según zonas económicas y países seleccionados. Septiembre de 2022 y 2023 | 26 | |
| Cuadro 13. Intercambio comercial argentino con Brasil. Enero 2022-septiembre 2023 | 27 | |
| Cuadro 14. Intercambio comercial argentino con China. Enero 2022-septiembre 2023 | 27 | |
| Cuadro 15. Intercambio comercial argentino con Estados Unidos. Enero 2022-septiembre 2023 | 27 | |
| Cuadro 16. Exportaciones de los principales socios comerciales por grandes rubros. Septiembre de 2023 | 28 | |
| Cuadro 17. Importaciones de los principales socios comerciales por usos económicos, grandes categorías económicas y agregados especiales. Septiembre de 2023 | 29 | |

1.1 Intercambio comercial por producto

Las exportaciones de septiembre de 2023, analizadas a nivel de la Nomenclatura Común del Mercosur (NCM), mostraron que la caída de 1.767 millones de dólares se debió principalmente a menores ventas de porotos de soja, incluso quebrantados, excluidos para siembra (-575 millones de dólares); aceite de soja en bruto, incluso desgomado (-249 millones de dólares); harina y pellets de la extracción del aceite de soja (-239 millones de dólares); carne bovina, congelada, deshuesada (-105 millones de dólares); maíz en grano, excluido para siembra (-98 millones de dólares); y aceites crudos de petróleo (-93 millones de dólares), entre otras bajas. Por otra parte, aumentaron las ventas al exterior de vehículos automóviles, principalmente para el transporte de personas, con capacidad \leq a 6 personas (76 millones de dólares); y vehículos automóviles para transporte de mercancías, con carga máxima \leq a 5 t (73 millones de dólares), entre otras subas.

Respecto a los productos importados, en este período se destacaron algunas bajas en gas natural en estado gaseoso (-139 millones de dólares); urea con contenido de nitrógeno (-101 millones de dólares); gasóleo (gasoil) (-78 millones de dólares); gasolinas, excluidas de aviación (-77 millones de dólares); fueloil (-72 millones de dólares); y glifosato y su sal de monoisopropilamina (-54 millones de dólares). Se registraron subas en las compras de porotos de soja, incluso quebrantados, excluidos para siembra (204 millones de dólares); vehículos automóviles, principalmente para el transporte de personas, con capacidad \leq a 6 personas (95 millones de dólares); y partes destinadas a motores, generadores eléctricos, grupos electrógenos y convertidores rotativos eléctricos, n.c.o.p. (57 millones de dólares).

En septiembre, las exportaciones netas (exportaciones menos importaciones) de los principales productos y subproductos derivados del cultivo de la soja (porotos de soja, excluidos para siembra; aceite de soja en bruto; harina y pellets de la extracción del aceite de soja; y biodiésel y sus mezclas, entre otros) registraron un superávit de 621 millones de dólares, 1.188 millones de dólares inferior al mismo período del año anterior. Las exportaciones disminuyeron 1.010 millones de dólares, mientras que las importaciones aumentaron 178 millones de dólares (ver 4. Secciones especiales).¹

Las exportaciones netas del sector automotriz (vehículos para transporte de personas; vehículos para transporte de mercancías; y chasis, partes y neumáticos) tuvieron un saldo negativo de 356 millones de dólares. En septiembre de 2022 habían registrado un déficit de 258 millones de dólares. Las ventas al exterior aumentaron 122 millones de dólares y las compras 221 millones de dólares, ambas respecto a igual mes del año anterior (ver 4. Secciones especiales).

Las exportaciones netas del capítulo 27 (combustibles, aceites y ceras minerales; otros) reflejaron un saldo negativo de 54 millones de dólares. En el mismo período del año anterior se había registrado un déficit de 212 millones de dólares. Las ventas totales de este capítulo cayeron 233 millones de dólares, y las importaciones, 391 millones de dólares.

¹ Las bases de datos históricas de soja y subproductos, mensuales y acumuladas según país, en dólares y kilos, se encuentran para su descarga en el Sistema de Consulta de Comercio Exterior de Bienes: https://comex.indec.gob.ar/?_ga=2.85762393.1346510258.1611573056-1509903781.1592436568#/database.

1.1.1 Evolución de las exportaciones e importaciones

Exportaciones

En septiembre de 2023, las exportaciones disminuyeron 23,5% respecto a igual mes del año anterior. CyE bajó 33,8% (-288 millones de dólares); PP, 31,0% (-642 millones de dólares); MOA, 28,7% (-728 millones de dólares); y MOI, 5,3% (-110 millones de dólares).

El valor de las exportaciones de CyE cayó por un decremento de 15,8% en los precios y de 20,5% en las cantidades. La baja se debió fundamentalmente a menores ventas de petróleo crudo (-93 millones de dólares); y de carburantes (-77 millones de dólares).

Las exportaciones del rubro PP registraron una variación negativa debido a un descenso de 21,2% en las cantidades y de 13,0% en los precios, en la comparación anual. La disminución se debió principalmente a menores ventas de semillas y frutos oleaginosos (-585 millones de dólares), que fue el subrubro de mayor caída.

La reducción en MOA se debió a una baja de 15,2% en los precios y de 16,3% en las cantidades. Los mayores decrementos se registraron en grasas y aceites (-247 millones de dólares); en residuos y desperdicios de la industria alimenticia (-238 millones de dólares); y en carnes y sus preparados (-133 millones de dólares).

El valor de las exportaciones de MOI disminuyó como resultado de una caída de 6,1% en los precios, ya que las cantidades aumentaron 0,3%. La variación se debió fundamentalmente a menores ventas de metales comunes y sus manufacturas (-102 millones de dólares); y piedras, metales preciosos y sus manufacturas; monedas (-81 millones de dólares).

El cuadro 4 muestra el comportamiento de los principales productos de exportación y los mercados de destino.

Importaciones

El valor de las importaciones de septiembre de 2023 fue de 6.544 millones de dólares: 8,3% inferior al registrado en igual mes del año anterior (-593 millones de dólares).

El uso económico que más cayó fue CyL, con una variación de 42,6% (-398 millones de dólares) debido a una baja de 28,4% en las cantidades y de 18,3% en los precios.

BI presentó una disminución de 12,4% (-321 millones de dólares), como consecuencia de un descenso en los precios de 17,7%, ya que las cantidades subieron 6,7%. De todos los subrubros, suministros industriales elaborados no especificados en otras partidas fue el que más cayó (-464 millones de dólares).

BC se redujo 8,4% (-63 millones de dólares), por una caída en los precios de 9,4%, puesto que las cantidades registraron una suba de 1,0%.

BK disminuyó 2,5% (-28 millones de dólares): las cantidades cayeron 3,3% y los precios se incrementaron 0,5%.

VA aumentó 95,3% (184 millones de dólares) por un aumento en las cantidades de 90,6%, y de 4,5% en los precios.

PyA creció 3,0% (45 millones de dólares), debido a una suba de 1,6% en los precios y de 1,7% en las cantidades.

El cuadro 6 muestra el comportamiento de los principales productos de importación y los mercados de origen.

Gráfico 1. Exportación por grandes rubros. Septiembre de 2023 y septiembre de 2022



Gráfico 2. Importación por usos económicos. Septiembre de 2023 y septiembre de 2022



Cuadro 2.

Balanza comercial argentina por principales secciones y capítulos de la Nomenclatura Común del Mercosur.
En millones de dólares y variaciones porcentuales. Septiembre de 2023 respecto a septiembre de 2022

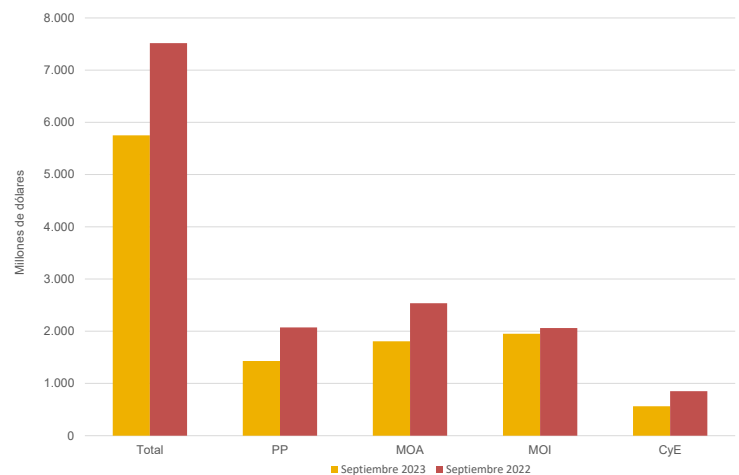
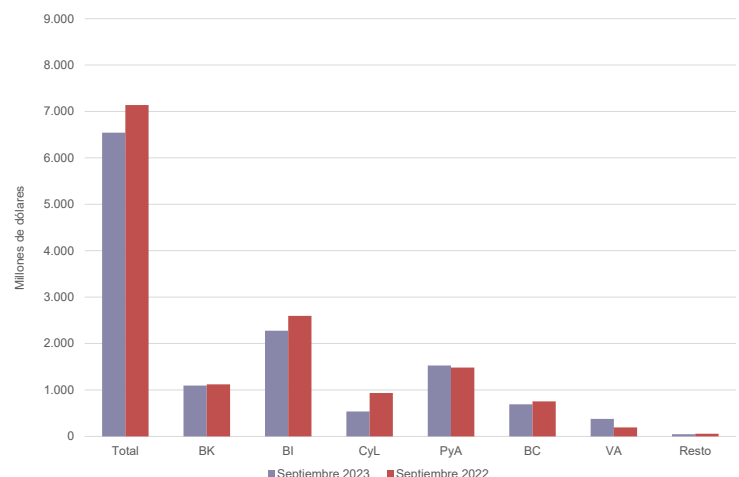
| Sección/capítulo | Septiembre de 2023 | | | | |
|---|----------------------------|----------------------|---------------------|----------------------|---------------------|
| | Exportaciones ^e | Variación porcentual | Importaciones* | Variación porcentual | Saldo* |
| | Millones de dólares | % | Millones de dólares | % | Millones de dólares |
| Total general | 5.751 | -23,5 | 6.544 | -8,3 | -793 |
| I-Animales vivos y productos del reino animal | 550 | -19,5 | 12 | -50,0 | 538 |
| 02-Carne y despojos comestibles | 226 | -37,0 | 3 | -70,0 | 223 |
| 03-Pescados y crustáceos, moluscos y demás invertebrados acuáticos | 212 | 19,8 | 3 | -50,0 | 209 |
| 04-Leche y productos lácteos; huevos de ave; miel natural; otros | 105 | -24,5 | 1 | -66,7 | 103 |
| Resto sección I | 7 | -12,5 | 5 | - | 2 |
| II-Productos del reino vegetal | 1.236 | -35,6 | 419 | 81,4 | 817 |
| 07-Hortalizas, plantas, raíces y tubérculos alimenticios | 35 | -31,4 | 3 | -57,1 | 33 |
| 08-Frutas; cortezas de agrios (cítricos), melones o sandías | 38 | 5,6 | 37 | -15,9 | 0 |
| 10-Cereales | 880 | -7,0 | 4 | -33,3 | 876 |
| 11-Productos de molinería; malta; almidón; otros | 75 | -20,2 | 2 | -50,0 | 73 |
| 12-Semillas y frutos oleaginosos; paja y forraje; otros | 191 | -75,4 | 345 | 141,3 | -153 |
| Resto sección II | 16 | -5,9 | 28 | 3,7 | -12 |
| III-Grasas y aceites animales o vegetales | 461 | -34,9 | 8 | -75,8 | 453 |
| IV-Productos de las industrias alimentarias, bebidas y tabaco | 838 | -25,6 | 76 | -24,0 | 761 |
| 19-Preparaciones a base de cereales, harina, almidón; otros | 20 | -13,0 | 5 | -37,5 | 15 |
| 20-Preparaciones de hortalizas, de frutas u otros frutos; otros | 73 | -3,9 | 8 | - | 65 |
| 22-Bebidas, líquidos alcohólicos y vinagre | 77 | -15,4 | 7 | -12,5 | 70 |
| 23-Residuos y desperdicios de las industrias alimentarias; otros | 604 | -28,3 | 10 | -47,4 | 594 |
| Resto sección IV | 64 | -32,6 | 47 | -17,5 | 17 |
| V-Productos minerales | 527 | -30,0 | 609 | -41,4 | -83 |
| 26-Minerales metalíferos, escorias y cenizas | 47 | 20,5 | 72 | -25,0 | -25 |
| 27-Combustibles, aceites y ceras minerales; otros | 470 | -33,1 | 524 | -42,7 | -54 |
| Resto sección V | 10 | - | 13 | -53,6 | -3 |
| VI-Productos de industrias químicas o de las industrias conexas | 415 | 2,2 | 1.059 | -18,7 | -645 |
| 28-Productos químicos inorgánicos; otros | 62 | -30,3 | 81 | -8,0 | -19 |
| 29-Productos químicos orgánicos | 23 | -48,9 | 305 | -23,0 | -282 |
| 30-Productos farmacéuticos | 87 | 10,1 | 256 | 13,3 | -170 |
| 31-Abonos | 2 | -33,3 | 147 | -45,8 | -145 |
| 32-Extractos curtientes o tintóreos; taninos y sus derivados; otros | 9 | - | 53 | -7,0 | -45 |
| 33-Aceites esenciales y resinoides; preparaciones de perfumería; otros | 59 | 25,5 | 35 | -5,4 | 23 |
| 34-Jabones, agentes de superficie orgánicos; otros | 18 | -5,3 | 34 | -12,8 | -16 |
| 38-Productos diversos de las industrias químicas | 138 | 53,3 | 126 | -20,8 | 12 |
| Resto sección VI | 17 | -32,0 | 22 | -26,7 | -5 |
| VII-Plástico, caucho y sus manufacturas | 78 | -24,3 | 370 | -16,7 | -292 |
| 39-Plástico y sus manufacturas | 62 | -25,3 | 262 | -17,9 | -201 |
| 40-Caucho y sus manufacturas | 16 | -20,0 | 107 | -14,4 | -92 |
| VIII-Pieles, cueros y sus manufacturas | 37 | -14,0 | 20 | 17,6 | 17 |
| IX-Madera, corcho y sus manufacturas; carbón vegetal; cestería | 20 | 5,3 | 13 | -7,1 | 7 |
| X-Pasta de madera; papel o cartón | 25 | -16,7 | 90 | -28,0 | -65 |
| XI-Materias textiles y sus manufacturas | 29 | -29,3 | 123 | -23,6 | -95 |
| XII-Calzado, sombreros, paraguas, bastones, plumas, flores artificiales y otros | 0 | -48,3 | 55 | -24,7 | -55 |
| XIII-Manufacturas de piedra, yeso, cemento, amianto, mica, cerámica y vidrio | 13 | -18,8 | 54 | -6,9 | -41 |
| XIV-Perlas finas, piedras y metales preciosos y su manufactura, bisutería; monedas | 191 | -29,8 | 9 | 28,6 | 182 |
| XV-Metales comunes y sus manufacturas | 120 | -45,9 | 353 | -20,9 | -233 |
| 72-Fundición, hierro y acero | 52 | -13,3 | 122 | -31,8 | -70 |
| 73-Manufacturas de fundición, de hierro o acero | 32 | -55,6 | 91 | -11,7 | -59 |
| 74-Cobre y sus manufacturas | 0 | -48,4 | 38 | 40,7 | -38 |
| 76-Aluminio y sus manufacturas | 29 | -66,3 | 31 | -27,9 | -1 |
| 82-Herramientas y útiles, artículos de cuchillería; otros, de metal común | 2 | - | 28 | -17,6 | -26 |
| Resto sección XV | 4 | 33,3 | 43 | -27,1 | -39 |
| XVI-Máquinas, aparatos y material eléctrico; sus partes y accesorios | 115 | -23,8 | 1.862 | -0,5 | -1.747 |
| 84-Reactores nucleares, calderas, máquinas; otros | 106 | -21,5 | 1.037 | -2,6 | -931 |
| 85-Máquinas, aparatos y material eléctrico, y sus partes; otros | 9 | -43,8 | 826 | 2,4 | -816 |
| XVII-Material de transporte | 979 | 15,6 | 1.070 | 32,8 | -90 |
| 87-Vehículos automóviles, tractores y otros; sus partes y accesorios | 978 | 16,0 | 1.032 | 34,0 | -54 |
| Resto sección XVII | 2 | -50,0 | 38 | 5,6 | -36 |
| Resto de secciones y transacciones especiales | 119 | -32,8 | 341 | -11,4 | -222 |

Fuente: INDEC, Dirección Nacional de Estadísticas del Sector Externo y Cuentas Internacionales.

Cuadro 3.

Exportaciones por grandes rubros y principales subrubros. Septiembre y nueve meses de 2022 y 2023

| Rubros | Septiembre | | | Nueve meses | | |
|---|---------------------|-------------------|----------------------|---------------------|-------------------|----------------------|
| | 2023 ^e | 2022 [*] | Variación porcentual | 2023 ^e | 2022 [*] | Variación porcentual |
| | Millones de dólares | | | Millones de dólares | | |
| | | | % | | | % |
| Total | 5.751 | 7.518 | -23,5 | 51.196 | 67.243 | -23,9 |
| Productos primarios (PP) | 1.430 | 2.072 | -31,0 | 11.566 | 18.734 | -38,3 |
| Animales vivos | 1 | 1 | - | 17 | 22 | -22,7 |
| Pescados y mariscos sin elaborar | 188 | 154 | 22,1 | 1.176 | 1.241 | -5,2 |
| Miel | 15 | 15 | - | 145 | 206 | -29,6 |
| Hortalizas y legumbres sin elaborar | 35 | 51 | -31,4 | 391 | 492 | -20,5 |
| Frutas frescas | 26 | 22 | 18,2 | 429 | 460 | -6,7 |
| Cereales | 880 | 946 | -7,0 | 7.321 | 13.320 | -45,0 |
| Semillas y frutos oleaginosos | 191 | 776 | -75,4 | 1.463 | 2.305 | -36,5 |
| Tabaco sin elaborar | 20 | 35 | -42,9 | 173 | 177 | -2,3 |
| Lanas sucias | 0 | 2 | -89,0 | 16 | 23 | -30,4 |
| Fibras de algodón | 13 | 19 | -31,6 | 30 | 151 | -80,1 |
| Minerales metalíferos, escorias y cenizas | 47 | 39 | 20,5 | 291 | 226 | 28,8 |
| Resto de productos primarios | 14 | 12 | 16,7 | 116 | 112 | 3,6 |
| Manufacturas de origen agropecuario (MOA) | 1.807 | 2.535 | -28,7 | 18.588 | 25.354 | -26,7 |
| Carnes y sus preparados | 232 | 365 | -36,4 | 2.481 | 3.286 | -24,5 |
| Pescados y mariscos elaborados | 25 | 23 | 8,7 | 191 | 186 | 2,7 |
| Productos lácteos | 88 | 122 | -27,9 | 839 | 1.034 | -18,9 |
| Otros productos de origen animal | 5 | 6 | -16,7 | 38 | 44 | -13,6 |
| Frutas secas o procesadas | 11 | 14 | -21,4 | 79 | 82 | -3,7 |
| Café, té, yerba mate y especias | 15 | 16 | -6,3 | 129 | 130 | -0,8 |
| Productos de molinería y sus preparaciones | 95 | 117 | -18,8 | 716 | 759 | -5,7 |
| Grasas y aceites | 461 | 708 | -34,9 | 4.731 | 7.409 | -36,1 |
| Azúcar, cacao y artículos de confitería | 23 | 38 | -39,5 | 174 | 207 | -15,9 |
| Preparados de hortalizas, legumbres y frutas | 73 | 76 | -3,9 | 606 | 617 | -1,8 |
| Bebidas, líquidos alcohólicos y vinagre | 77 | 91 | -15,4 | 579 | 721 | -19,7 |
| Residuos y desperdicios de la industria alimenticia | 604 | 842 | -28,3 | 7.121 | 9.806 | -27,4 |
| Extractos curtientes y tintóreos | 21 | 28 | -25,0 | 170 | 223 | -23,8 |
| Pieles y cueros | 35 | 41 | -14,6 | 320 | 353 | -9,3 |
| Lanas elaboradas | 7 | 10 | -30,0 | 66 | 98 | -32,7 |
| Resto de MOA | 35 | 40 | -12,5 | 346 | 400 | -13,5 |
| Manufacturas de origen industrial (MOI) | 1.951 | 2.061 | -5,3 | 15.375 | 17.008 | -9,6 |
| Productos químicos y conexos | 393 | 377 | 4,2 | 3.202 | 4.509 | -29,0 |
| Materias plásticas y sus manufacturas | 62 | 83 | -25,3 | 608 | 858 | -29,1 |
| Caucho y sus manufacturas | 16 | 20 | -20,0 | 137 | 180 | -23,9 |
| Manufacturas de cuero, marroquinería, etcétera | 2 | 2 | - | 18 | 23 | -21,7 |
| Papel, cartón, impresos y publicaciones | 29 | 34 | -14,7 | 253 | 348 | -27,3 |
| Textiles y confecciones | 7 | 10 | -30,0 | 65 | 108 | -39,8 |
| Calzado y sus partes componentes | 0 | 1 | -47,9 | 6 | 6 | - |
| Manufacturas de piedra, yeso, vidrio, etcétera | 13 | 16 | -18,8 | 112 | 132 | -15,2 |
| Piedras, metales preciosos y sus manufacturas; monedas | 191 | 272 | -29,8 | 1.881 | 2.036 | -7,6 |
| Metales comunes y sus manufacturas | 120 | 222 | -45,9 | 1.497 | 1.597 | -6,3 |
| Máquinas y aparatos; material eléctrico | 115 | 151 | -23,8 | 1.153 | 1.159 | -0,5 |
| Material de transporte terrestre | 979 | 843 | 16,1 | 6.125 | 5.597 | 9,4 |
| Vehículos de navegación aérea, marítima y fluvial | 1 | 4 | -75,0 | 110 | 237 | -53,6 |
| Resto de MOI | 24 | 25 | -4,0 | 209 | 218 | -4,1 |
| Combustibles y energía (CyE) | 563 | 851 | -33,8 | 5.666 | 6.147 | -7,8 |
| Petróleo crudo | 329 | 422 | -22,0 | 2.646 | 2.811 | -5,9 |
| Carburantes | 133 | 210 | -36,7 | 1.603 | 1.922 | -16,6 |
| Grasas y aceites lubricantes | 5 | 7 | -28,6 | 52 | 71 | -26,8 |
| Gas de petróleo, otros hidrocarburos gaseosos y energía eléctrica | 87 | 153 | -43,1 | 1.097 | 996 | 10,1 |
| Resto de combustibles | 9 | 59 | -84,7 | 267 | 346 | -22,8 |

Fuente: INDEC, Dirección Nacional de Estadísticas del Sector Externo y Cuentas Internacionales.

Cuadro 4.

Exportación según principales productos y países de destino. Septiembre de 2023

| Rubro | Productos principales | Millones de dólares | Variación porcentual 2023 ^o /2022 [*] | Participación porcentual | Principales países de destino | |
|---|-----------------------|--|---|--------------------------|-------------------------------|--|
| Total de exportaciones | | 5.751 | -23,5 | 100,0 | | |
| Total de productos seleccionados | | 4.200 | -23,0 | 73,0 | | |
| PP | 10059010 | Maíz en grano, excluido para siembra | 691 | -12,4 | 12,0 | República de Corea, Viet Nam, Malasia, Argelia, Perú |
| MOI | 87042190 | Vehículos automóviles para transporte de mercancías, con motor de émbolo, de encendido por compresión (diésel o semidiésel) de peso total con carga máxima <= 5 t n.c.o.p. | 543 | 15,5 | 9,4 | Brasil, Perú, Guatemala, Chile, Colombia |
| MOA | 23040010 | Harina y pellets de la extracción del aceite de soja | 504 | -32,2 | 8,8 | Viet Nam, Australia, Reino Unido, Malasia, Filipinas |
| CyE | 27090010 | Aceites crudos de petróleo | 329 | -22,0 | 5,7 | Estados Unidos, Chile, Brasil, Bolivia, Países Bajos |
| MOA | 15071000 | Aceite de soja en bruto, incluso desgomado | 204 | -55,0 | 3,5 | China, India, Bangladesh, México, Mozambique |
| MOI | 71081210 | Oro para uso no monetario, formas en bruto, excluido en polvo, de aleación dorada o bullón dorado | 171 | -22,3 | 3,0 | Estados Unidos, Suiza, Canadá, India |
| MOI | 87032210 | Vehículos automóviles, principalmente para el transporte de personas, de cilindrada > a 1.000 cm ³ y <= a 1.500 cm ³ , con capacidad <= 6 personas | 134 | 131,0 | 2,3 | Brasil, Chile, Uruguay, Venezuela, Colombia |
| MOA | 02023000 | Carne bovina, congelada, deshuesada | 114 | -47,9 | 2,0 | China, Israel, Estados Unidos, Brasil, Rusia |
| PP | 12019000 | Porotos de soja, incluso quebrantados, excluidos para siembra | 110 | -83,9 | 1,9 | China, Chile |
| MOI | 87033390 | Vehículos automóviles, principalmente para el transporte de personas, de cilindrada > a 2.500 cm ³ , con motor de émbolo o pistón, encendido por compresión (diésel o semidiésel), n.c.o.p. | s | +s | s | Brasil, Colombia, Perú, Guatemala, Costa Rica |
| PP | 03061710 | Camarones, langostinos y demás decápodos Natantia, congelados, enteros, excluidos de agua fría | 95 | 28,4 | 1,7 | España, China, Italia, Japón, Taiwán |
| MOA | 15079090 | Aceite de soja n.c.o.p. | 93 | +s | 1,6 | España, Canadá, Italia |
| CyE | 99980100 | Aprovisionamiento de combustibles y lubricantes a buques y aeronaves | 93 | -36,7 | 1,6 | Indeterminado, Alemania, España, Brasil, Reino Unido |
| MOA | 15121110 | Aceite de girasol, en bruto | 80 | -11,1 | 1,4 | Egipto, India, México, Sudáfrica, Bangladesh |
| MOA | 02013000 | Carne bovina, fresca o refrigerada, deshuesada | 71 | -0,2 | 1,2 | Alemania, Países Bajos, Chile, Israel, Estados Unidos |
| MOI | 87032100 | Vehículos automóviles, principalmente para transporte de personas, de cilindrada <= a 1.000 cm ³ con motor de émbolo o pistón, de encendido por chispa | 69 | -34,3 | 1,2 | Brasil, Uruguay, Francia |
| PP | 12024200 | Maníes sin tostar ni cocer de otro modo, excluido para siembra, sin cáscara, incluso quebrantados | 67 | -8,2 | 1,2 | Países Bajos, Polonia, Italia, Francia, Reino Unido |
| MOA | 22042100 | Vinos no espumosos, mosto de uva en el que la fermentación se ha impedido o cortado añadiendo alcohol, en recipientes con capacidad <= a 2 l | 62 | -15,1 | 1,1 | Estados Unidos, Brasil, Reino Unido, Canadá, Países Bajos |
| PP | 10019900 | Trigo y morcajo, excluidos trigo duro y para siembra | 55 | 25,0 | 1,0 | Brasil, Uruguay, Canadá |
| MOA | 11071010 | Malta (de cebada y otros cereales) sin tostar | 52 | -16,1 | 0,9 | Brasil, Chile, Bolivia, Uruguay |
| PP | 10039080 | Cebada en grano, excluida cervecera | 50 | 257,1 | 0,9 | China, Brasil |
| CyE | 27112100 | Gas natural en estado gaseoso (*) | 48 | -44,8 | 0,8 | Chile, Uruguay |
| PP | 26161000 | Minerales de plata y sus concentrados | 45 | +s | 0,8 | República de Corea, Bélgica, Perú, Japón, Alemania |
| PP | 03061790 | Camarones, langostinos y demás decápodos Natantia, congelados, excluidos de agua fría y enteros | 44 | -17,0 | 0,8 | España, Estados Unidos, China, Italia, Perú |
| MOI | 28369100 | Carbonato de litio | 43 | -s | 0,7 | China, Estados Unidos, Japón, República de Corea, India |
| PP | 10079000 | Sorgo en grano, excluido para siembra | 35 | +s | 0,6 | China, Chile |
| MOA | 23063010 | Tortas, harinas y pellets de la extracción del aceite de girasol | 35 | 59,1 | 0,6 | Países Bajos, Marruecos, Reino Unido, Francia, Dinamarca |
| MOI | 38260000 | Biodiésel y sus mezclas, sin aceites de petróleo o de mineral bituminoso | s | +s | s | Países Bajos, Chile |
| MOA | 04022110 | Leche entera, en polvo, gránulos o similares, sin azucarar, con contenido de materias grasas > a 1,5% | 31 | -31,1 | 0,5 | Brasil, Argelia, Líbano, México, Camerún |
| MOI | 33011300 | Aceites esenciales de limón | 31 | 40,9 | 0,5 | Irlanda, Estados Unidos, Países Bajos, Italia, Zona Franca Colonia (Uruguay) |
| CyE | 27101249 | Naftas, excluidas para petroquímica | 31 | -1,4 | 0,5 | Paraguay, Estados Unidos, Chile, Brasil |
| MOI | 72249000 | Productos de aceros aleados excluido en lingotes o demás formas primarias, n.c.o.p. | s | -s | s | Estados Unidos, Canadá |
| MOA | 15091000 | Aceite de oliva virgen | 29 | 93,3 | 0,5 | España, Estados Unidos, Brasil, Italia, Portugal |
| PP | 10039010 | Cebada cervecera | 26 | -18,8 | 0,5 | Brasil, China, Colombia |
| PP | 03074310 | Calamares y potas congelados | 26 | 225,0 | 0,5 | China, República de Corea, Tailandia, Japón, Viet Nam |
| MOA | 23025000 | Salvados, moyuelos y demás residuos del cernido, de la molienda, o de otros tratamientos de las leguminosas | 24 | -25,0 | 0,4 | Irlanda, Reino Unido, Países Bajos, Uruguay, España |
| Resto | | 1.551 | -24,9 | 27,0 | | |

(*) Corresponde a un dato estimado debido a que a la fecha de la publicación no se cuenta con el dato final de la exportación (ver: Resolución General 588/99 (AFIP), Normas para la exportación de gas por gasoductos).

Nota: para el caso de secreto estadístico, la variación positiva se indica con "+s", en tanto la negativa con "-s".

Fuente: INDEC, Dirección Nacional de Estadísticas del Sector Externo y Cuentas Internacionales.

Cuadro 5. Importaciones según usos económicos, grandes categorías económicas y agregados especiales. Septiembre y nueve meses de 2022 y 2023

| Usos económicos, grandes categorías económicas y agregados especiales | Septiembre | | | Nueve meses | | |
|--|---------------------|--------------|----------------------|---------------------|---------------|----------------------|
| | 2023* | 2022* | Variación porcentual | 2023* | 2022* | Variación porcentual |
| | Millones de dólares | | % | Millones de dólares | | % |
| Total general | 6.544 | 7.137 | -8,3 | 58.156 | 64.664 | -10,1 |
| Bienes de capital (BK) | 1.093 | 1.121 | -2,5 | 8.652 | 9.514 | -9,1 |
| Bienes de capital, excluidos equipos de transporte | 825 | 911 | -9,4 | 6.916 | 7.265 | -4,8 |
| Computadoras y teléfonos | 85 | 83 | 2,4 | 822 | 1.275 | -35,5 |
| Equipos de transporte industriales | 183 | 128 | 43,0 | 914 | 974 | -6,2 |
| Bienes intermedios (BI) | 2.276 | 2.597 | -12,4 | 22.480 | 23.744 | -5,3 |
| Alimentos y bebidas básicos fundamentalmente para la industria | 357 | 153 | 133,3 | 4.973 | 2.127 | 133,8 |
| Alimentos y bebidas elaborados fundamentalmente para la industria | 20 | 46 | -56,5 | 236 | 391 | -39,6 |
| Suministros industriales básicos no especificados en otras partidas | 110 | 153 | -28,1 | 897 | 1.143 | -21,5 |
| Suministros industriales elaborados no especificados en otras partidas | 1.669 | 2.133 | -21,8 | 15.420 | 18.586 | -17,0 |
| Medicamentos | 120 | 112 | 7,1 | 955 | 1.497 | -36,2 |
| Combustibles y lubricantes (CyL) | 536 | 934 | -42,6 | 6.731 | 11.357 | -40,7 |
| Combustibles y lubricantes básicos | 118 | 281 | -58,0 | 1.022 | 1.913 | -46,6 |
| Combustibles y lubricantes elaborados | 418 | 653 | -36,0 | 5.710 | 9.444 | -39,5 |
| Piezas y accesorios para bienes de capital (PyA) | 1.526 | 1.481 | 3,0 | 12.389 | 11.490 | 7,8 |
| Piezas y accesorios para bienes de capital | 603 | 548 | 10,0 | 4.350 | 4.050 | 7,4 |
| Partes y piezas para computadoras y teléfonos | 150 | 143 | 4,9 | 1.521 | 1.554 | -2,1 |
| Piezas y accesorios para equipos de transporte | 773 | 789 | -2,0 | 6.518 | 5.886 | 10,7 |
| Bienes de consumo (BC) | 691 | 754 | -8,4 | 6.085 | 6.553 | -7,1 |
| Alimentos y bebidas básicos fundamentalmente para el hogar | 44 | 58 | -24,1 | 454 | 497 | -8,7 |
| Alimentos y bebidas elaborados fundamentalmente para el hogar | 61 | 82 | -25,6 | 684 | 829 | -17,5 |
| Equipos de transporte no industriales | 57 | 41 | 39,0 | 426 | 449 | -5,1 |
| Artículos de consumo duraderos no especificados en otra partida | 81 | 79 | 2,5 | 570 | 661 | -13,8 |
| Artículos de consumo semiduraderos no especificados en otra partida | 183 | 211 | -13,3 | 1.695 | 1.725 | -1,7 |
| Artículos de consumo no duraderos no especificados en otra partida | 131 | 175 | -25,1 | 1.312 | 1.395 | -5,9 |
| Medicamentos | 134 | 108 | 24,1 | 944 | 997 | -5,3 |
| Vehículos automotores de pasajeros (VA) | 377 | 193 | 95,3 | 1.453 | 1.504 | -3,4 |
| Resto | 45 | 57 | -21,1 | 365 | 503 | -27,4 |

Fuente: INDEC, Dirección Nacional de Estadísticas del Sector Externo y Cuentas Internacionales.

Cuadro 6. Importación según principales productos y países de origen. Septiembre de 2023

| Uso económico | Productos principales | | Millones de dólares | Variación porcentual 2023*/2022* | Participación porcentual | Principales países de origen |
|---|-----------------------|--|---------------------|----------------------------------|--------------------------|--|
| Total de importaciones | | | 6.544 | -8,3 | 100,0 | |
| Total de productos seleccionados | | | 2.064 | 5,9 | 31,5 | |
| BI | 12019000 | Porotos de soja, incluso quebrantados, excluidos para siembra | 339 | 151,1 | 5,2 | Paraguay, Brasil, Bolivia |
| VA | 87032310 | Vehículos automóbiles, principalmente para el transporte de personas, de cilindrada > a 1.500 cm ³ y <= a 3.000 cm ³ , con capacidad <= a 6 personas | 179 | 113,1 | 2,7 | Brasil, México, China, Francia, Japón |
| CyL | 27101921 | Gasóleo (gasoil) | 160 | -32,8 | 2,4 | Estados Unidos, Países Bajos, Grecia |
| VA | 87032210 | Vehículos automóbiles, principalmente para el transporte de personas, de cilindrada > a 1.000 cm ³ y <= a 1.500 cm ³ , con capacidad <= a 6 personas | 111 | 38,8 | 1,7 | Brasil, Colombia, Alemania, Francia, México |
| CyL | 27112100 | Gas natural en estado gaseoso | 108 | -56,3 | 1,7 | Bolivia |
| PyA | 85177010 | Circuitos impresos con componentes eléctricos o electrónicos montados para teléfonos, incluidos celulares; los demás aparatos de emisión, transmisión o recepción de voz, imagen u otros datos, incluidos los de comunicación en red | 93 | 6,9 | 1,4 | China, Viet Nam, Hong Kong, República de Corea, Taiwán |
| PyA | 85030090 | Partes destinadas a motores, generadores eléctricos, grupos electrógenos y convertidores rotativos eléctricos, n.c.o.p. | 78 | 271,4 | 1,2 | China, Suecia, Países Bajos, Polonia, Brasil |
| PyA | 87082999 | Partes y accesorios de carrocerías de automóviles para transporte de personas, mercancías o usos especiales, n.c.o.p. | 77 | -3,8 | 1,2 | Brasil, Tailandia, México, Alemania, Marruecos |
| PyA | 87084080 | Cajas de cambio para vehículos automóbiles n.c.o.p. | 75 | 2,7 | 1,1 | Japón, Estados Unidos, Brasil, Alemania, México |
| CyL | 27160000 | Energía eléctrica | 59 | -45,4 | 0,9 | Paraguay, Brasil, Uruguay, Chile |
| BI | 30021590 | Productos inmunológicos, dosificados o acondicionados para la venta por menor n.c.o.p. | 59 | 25,5 | 0,9 | Alemania, Suiza, Estados Unidos, Francia, Puerto Rico |
| PyA | 87089990 | Partes y accesorios para vehículos automóbiles n.c.o.p. | 58 | 3,6 | 0,9 | Brasil, Tailandia, China, Estados Unidos, Alemania |
| BK | 87043190 | Vehículos automóbiles para transporte de mercancías, con motor de émbolo, de encendido por chispa, de peso total con carga máxima <= a 5 t, n.c.o.p. | 57 | 714,3 | 0,9 | México, Brasil, Estados Unidos, China, Tailandia |
| CyL | 27101259 | Gasolinas, excluidas de aviación | 50 | -60,6 | 0,8 | Países Bajos, Bélgica |
| BI | 26011210 | Aglomerados de hierro por proceso de pelletización, de diámetro >= a 8 mm y <= a 18 mm | 49 | -23,4 | 0,7 | Brasil, Canadá |
| PyA | 85299020 | Partes para aparatos receptores de radiodifusión, monitores y proyectores; aparatos receptores de televisión | 42 | -49,4 | 0,6 | China, Viet Nam, Indonesia, Alemania, República de Corea |
| BI | 31054000 | Fosfato monoamónico, incluso mezclado con fosfato diamónico | 40 | -31,0 | 0,6 | Marruecos, China, Brasil, Alemania, Japón |
| Resto | 99980400 | Bienes despachados mediante servicios postales | 40 | -24,5 | 0,6 | Indeterminado |
| PyA | 84119900 | Partes de turbinas de gas n.c.o.p. | 38 | 171,4 | 0,6 | Italia, Hungría, Alemania, Francia, Estados Unidos |
| VA | 87034000 | Vehículos n.c.o.p. equipados para la propulsión, con motor de émbolo (pistón) alternativo, de encendido por chispa, y con motor eléctrico, excepto los de carga por conexión a fuente eléctrica externa | 36 | 111,8 | 0,6 | Brasil, Estados Unidos, Bélgica, Japón, México |
| PyA | 85414032 | Células solares en módulos o paneles | 35 | 34,6 | 0,5 | China, Alemania, Malasia |
| BC | 30049069 | Medicamentos acondicionados para la venta por menor, con compuestos heterocíclicos con heteroátomos de nitrógeno, n.c.o.p. | 34 | 17,2 | 0,5 | Singapur, Alemania, Irlanda, Italia, Canadá |
| PyA | 85177099 | Partes n.c.o.p., para teléfonos, incluidos celulares; aparatos de emisión, transmisión o recepción de voz, imagen u otros datos, incluidos los de comunicación en red | 33 | -8,3 | 0,5 | China, Viet Nam, República de Corea, Estados Unidos, Hong Kong |
| VA | 87032100 | Vehículos automóbiles, principalmente para el transporte de personas, de cilindrada <= a 1.000 cm ³ con motor de émbolo o pistón, de encendido por chispa | 32 | 300,0 | 0,5 | Brasil, China, México, Estados Unidos, España |
| PyA | 84082030 | Motores de émbolo (pistón), de encendido por compresión, diésel o semidiésel, para vehículos automotores, de cilindrada > a 2.500 cm ³ y <= a 3.500 cm ³ | 31 | -13,9 | 0,5 | Tailandia, Hungría, Reino Unido, Brasil, Japón |
| CyL | 99980100 | Aprovisionamiento de combustibles y lubricantes a buques y aeronaves | 31 | -6,1 | 0,5 | Indeterminado |
| PyA | 85443000 | Juegos de cables para bujías de encendido y otros juegos de cables utilizados en los medios de transporte | 30 | -3,2 | 0,5 | Brasil, Paraguay, Uruguay, Tailandia, México |
| CyL | 27101931 | Aceites lubricantes sin aditivos | 30 | -6,3 | 0,5 | Estados Unidos, Emiratos Árabes Unidos, Qatar, Finlandia, República de Corea |
| PyA | 84082020 | Motores de émbolo (pistón), de encendido por compresión, diésel o semidiésel, para vehículos automotores, de cilindrada > a 1.500 cm ³ y <= a 2.500 cm ³ | 30 | 20,0 | 0,5 | Francia, Alemania, Tailandia, India, Brasil |
| BK | 85176299 | Aparatos para recepción, conversión, emisión y transmisión o regeneración de voz, imagen u otros datos, n.c.o.p. | 29 | 123,1 | 0,4 | Taiwán, China, Estados Unidos, México, Malasia |
| Resto | | | 4.480 | -13,6 | 68,5 | |

Fuente: INDEC, Dirección Nacional de Estadísticas del Sector Externo y Cuentas Internacionales.

Cuadro 7.

Productos seleccionados de exportación según diferencias absolutas. Septiembre de 2022 y de 2023

| Productos | Septiembre | | Diferencias interanuales |
|--|-------------------|-------------------|--------------------------|
| | 2023 ^e | 2022 [*] | |
| Millones de dólares | | | |
| Total de exportaciones | 5.751 | 7.518 | -1.767 |
| Total de productos seleccionados | 3.338 | 4.700 | -1.362 |
| 12019000 Porotos de soja, incluso quebrantados, excluidos para siembra | 110 | 685 | -575 |
| 15071000 Aceite de soja en bruto, incluso desgomado | 204 | 453 | -249 |
| 23040010 Harina y pellets de la extracción del aceite de soja | 504 | 743 | -239 |
| 02023000 Carne bovina, congelada, deshuesada | 114 | 219 | -105 |
| 10059010 Maíz en grano, excluido para siembra | 691 | 789 | -98 |
| 27090010 Aceites crudos de petróleo | 329 | 422 | -93 |
| 87032210 Vehículos automóviles, principalmente para el transporte de personas, de cilindrada > a 1.000 cm ³ y <= a 1.500 cm ³ , con capacidad <= a 6 personas | 134 | 58 | 76 |
| 87042190 Vehículos automóviles para transporte de mercancías, con motor de émbolo, de encendido por compresión (diésel o semidiésel) de peso total con carga máxima <= a 5 t n.c.o.p. | 543 | 470 | 73 |
| 99980100 Aprovisionamiento de combustibles y lubricantes a buques y aeronaves | 93 | 147 | -54 |
| 15079090 Aceite de soja n.c.o.p. | 93 | s | +s |
| 71081210 Oro para uso no monetario, formas en bruto, excluido en polvo, de aleación dorada o bullón dorado | 171 | 220 | -49 |
| 27112100 Gas natural en estado gaseoso | 48 | 87 | -39 |
| 87032100 Vehículos automóviles, principalmente para transporte de personas, de cilindrada <= a 1.000 cm ³ con motor de émbolo o pistón, de encendido por chispa | 69 | 105 | -36 |
| 10039080 Cebada en grano, excluida cervecera | 50 | 14 | 36 |
| 76011000 Aluminio sin alear | s | s | -s |
| 38260000 Biodiésel y sus mezclas, sin aceites de petróleo o de mineral bituminoso | s | s | +s |
| 71069100 Plata (incluida la plata dorada y la platinada) en bruto, excluida en polvo | s | 51 | -s |
| 27131100 Coque de petróleo sin calcinar | s | s | -s |
| 87033390 Vehículos automóviles principalmente para el transporte de personas, de cilindrada > a 2.500 cm ³ , con motor de émbolo o pistón, encendido por compresión (diésel o semidiésel), n.c.o.p. | s | s | +s |
| 15079011 Aceite de soja refinado, en envases <= a 5 l | 14 | 40 | -26 |
| Resto | 2.413 | 2.818 | -405 |

Nota: para el caso de secreto estadístico, la diferencia interanual positiva se indica con "+s", en tanto la negativa con "-s".

Fuente: INDEC, Dirección Nacional de Estadísticas del Sector Externo y Cuentas Internacionales.

Cuadro 8.

Productos seleccionados de importación según diferencias absolutas. Septiembre de 2022 y de 2023

| Productos | Septiembre | | Diferencias interanuales |
|---|-------------------|-------------------|--------------------------|
| | 2023 [*] | 2022 [*] | |
| Millones de dólares | | | |
| Total de importaciones | 6.544 | 7.137 | -593 |
| Total de productos seleccionados | 1.246 | 1.426 | -180 |
| 12019000 Porotos de soja, incluso quebrantados, excluidos para siembra | 339 | 135 | 204 |
| 27112100 Gas natural en estado gaseoso | 108 | 247 | -139 |
| 31021010 Urea con contenido de nitrógeno, calculado sobre producto anhidro seco, > a 45% en peso | 26 | 127 | -101 |
| 87032310 Vehículos automóviles principalmente para el transporte de personas, de cilindrada > a 1.500 cm ³ y <= a 3.000 cm ³ , con capacidad <= a 6 personas | 179 | 84 | 95 |
| 27101921 Gasóleo (gasoil) | 160 | 238 | -78 |
| 27101259 Gasolinas, excluidas de aviación | 50 | 127 | -77 |
| 27101922 Fueloil | 0 | 72 | -72 |
| 85030090 Partes destinadas a motores, generadores eléctricos, grupos electrógenos y convertidores rotativos eléctricos, n.c.o.p. | 78 | 21 | 57 |
| 29313912 Glifosato y su sal de monoisopropilamina | 9 | 63 | -54 |
| 87043190 Vehículos automóviles para transporte de mercancías, con motor de émbolo, de encendido por chispa, de peso total con carga máxima <= a 5 t, n.c.o.p. | 57 | 7 | 50 |
| 27160000 Energía eléctrica | 59 | 108 | -49 |
| 85299020 Partes para aparatos receptores de radiodifusión, monitores y proyectores; aparatos receptores de televisión | 42 | 83 | -41 |
| 72085100 Productos planos de hierro o acero, sin alear, sin enrollar, laminados en caliente, espesor > a 10 mm | 1 | 34 | -33 |
| 87032210 Vehículos automóviles, principalmente para el transporte de personas, de cilindrada > a 1.000 cm ³ y <= a 1.500 cm ³ , con capacidad <= a 6 personas | 111 | 80 | 31 |
| 27111100 Gas natural licuado | 27 | 0 | 27 |
| Resto | 5.298 | 5.711 | -413 |

Fuente: INDEC, Dirección Nacional de Estadísticas del Sector Externo y Cuentas Internacionales.

1.2. Precios y cantidades

Cuadro 9. Variaciones porcentuales de los índices de valores, precios y cantidades de las exportaciones e importaciones y efecto de los términos del intercambio, base 2004=100, según grandes rubros y usos económicos. Septiembre de 2023 respecto a igual período de 2022

| Rubros/usos | Septiembre de 2023 | | | | |
|--|--------------------|--------------|--------------|----------------------|---------------------------------|
| | Valor | Precio | Cantidad | A precios corrientes | A precios de septiembre de 2022 |
| | % | | | Millones de dólares | |
| Exportación | -23,5 | -12,5 | -12,8 | 5.751 | 6.572 |
| Productos primarios (PP) | -31,0 | -13,0 | -21,2 | | |
| Manufacturas de origen agropecuario (MOA) | -28,7 | -15,2 | -16,3 | | |
| Manufacturas de origen industrial (MOI) | -5,3 | -6,1 | 0,3 | | |
| Combustibles y energía (CyE) | -33,8 | -15,8 | -20,5 | | |
| Importación | -8,3 | -11,0 | 2,7 | 6.544 | 7.350 |
| Bienes de capital (BK) | -2,5 | 0,5 | -3,3 | | |
| Bienes intermedios (BI) | -12,4 | -17,7 | 6,7 | | |
| Combustibles y lubricantes (CyL) | -42,6 | -18,3 | -28,4 | | |
| Piezas y accesorios para bienes de capital (PyA) | 3,0 | 1,6 | 1,7 | | |
| Bienes de consumo (BC) | -8,4 | -9,4 | 1,0 | | |
| Vehículos automotores de pasajeros (VA) | 95,3 | 4,5 | 90,6 | | |
| Resto | -21,1 | . | . | | |
| Saldo | - | - | - | -793 | -779 |

Nota: la descomposición del valor de las importaciones de bienes en sus componentes de precios y cantidades, así como también de los productos comprendidos en los usos económicos (bienes de capital, piezas y accesorios para bienes de capital, bienes de consumo durables y vehículos y automotores de pasajeros), se realiza con índices de precios de los principales socios comerciales.

Las series mensuales de los Índices de precios y cantidades de comercio exterior (base 2004=100) se encuentran en: <https://www.indec.gob.ar/indec/web/Nivel4-Tema-3-2-41>.

Fuente: INDEC, Dirección Nacional de Estadísticas del Sector Externo y Cuentas Internacionales.

1.2.1 Ganancia/pérdida de los términos del intercambio

Si hubiesen prevalecido los precios de septiembre del año pasado, el saldo comercial habría arrojado un déficit de -779 millones de dólares. Bajo este supuesto, y ante el mayor descenso del Índice de precios de las exportaciones (-12,5%), comparado con el Índice de precios de las importaciones (-11,0%), el país registró una pérdida en los términos del intercambio de 112 millones de dólares.

La fórmula utilizada para el cálculo de la ganancia/pérdida del intercambio² es la siguiente:

$$\frac{X_t - M_t}{IP_{Mt}} - \left(\frac{X_t}{IP_{Xt}} - \frac{M_t}{IP_{Mt}} \right)$$

X_t : exportaciones en millones de dólares FOB, para el mes de cálculo (t).

M_t : importaciones en millones de dólares CIF, para el mes de cálculo (t).

IP_{Xt} : $(IP_{Xt}^t / IP_{Xt}^{(t-12)})$: Índice de precios de exportación con base en igual mes del año anterior (t-12).

IP_{Mt} : $(IP_{Mt}^t / IP_{Mt}^{(t-12)})$: Índice de precios de importación con base en igual mes del año anterior (t-12).

El primer término de la fórmula corresponde al saldo comercial a valores corrientes, deflactado por el Índice de precios de las importaciones, con base en igual período del año anterior. La elección del IP_{Mt} como deflactor del saldo de la balanza comercial se justifica por medio del supuesto de que la ganancia/pérdida de los términos del intercambio afectará fundamentalmente a la compra de importaciones.

El segundo término estima el saldo comercial a precios de igual período del año anterior. Para septiembre de 2023, los valores de cada término fueron de -891 millones de dólares y -779 millones de dólares, respectivamente, de donde se deduce la pérdida en los términos del intercambio.

² Ver metodología *Índices de precios y cantidades del comercio exterior*, punto 6: https://www.indec.gob.ar/ftp/cuadros/economia/metodologia_preciosycantidades.pdf.

1.2.2 Descomposición de los valores en precios y cantidades

Gráfico 3. Precios y cantidades de la variación nominal de las exportaciones, en millones de dólares. Septiembre 2022-septiembre 2023

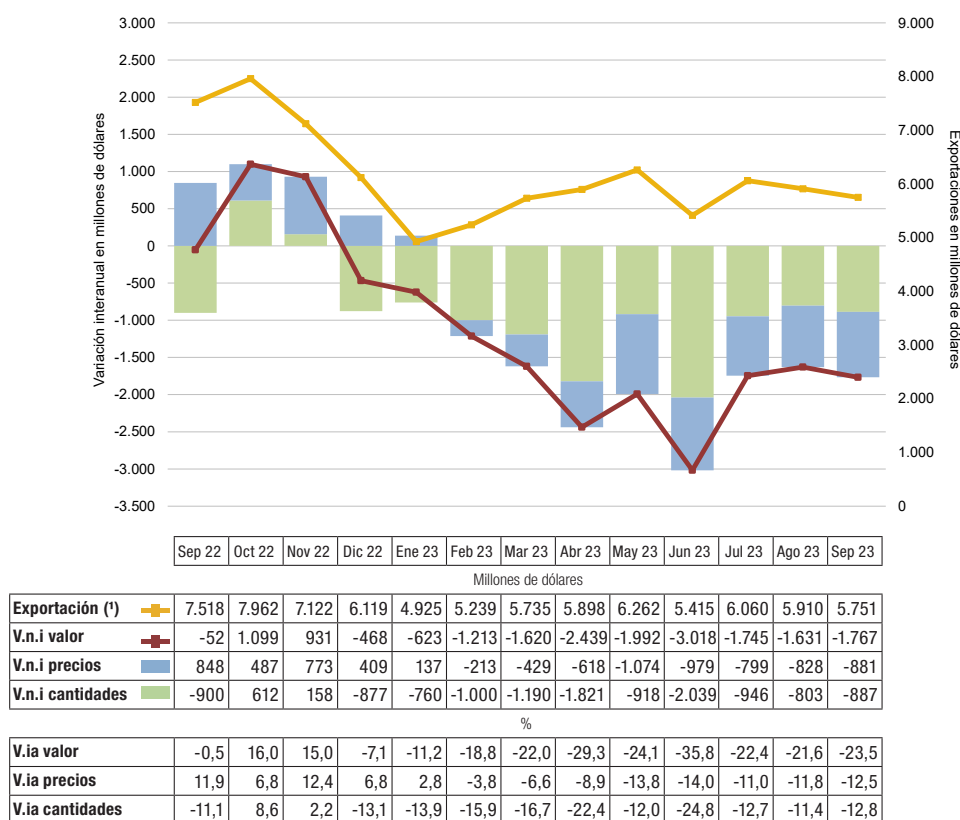

V.n.i: variación nominal interanual V.ia: variación porcentual interanual

(¹) Eje secundario

Si la caída de las exportaciones, de 1.767 millones de dólares, se descompone en la parte que es atribuible al comportamiento de los precios y la correspondiente a las cantidades, se obtiene que -881 millones de dólares se debieron a un efecto precio y -887 millones de dólares, a un efecto cantidad. En los últimos tres meses el efecto cantidad y el efecto precio contribuyeron en partes similares a la caída de las exportaciones, sin embargo, el efecto cantidad es el componente que predominó en los últimos trece meses.

El efecto negativo de las cantidades para el mes de septiembre de 2023 se debió a menores volúmenes de exportación de PP, MOA y CyE, en parte compensados por una suba en las cantidades de las MOI. En cambio, el efecto negativo de los precios se debió a una caída generalizada de los precios de todos los grandes rubros.

La variación interanual de las exportaciones fue negativa en once de los últimos trece meses, en tres oportunidades debido a que el efecto cantidad fue negativo y superior en valor absoluto al efecto positivo de los precios; y en ocho ocasiones debido a que ambos efectos fueron desfavorables.

Gráfico 4. Precios y cantidades de la variación nominal de las importaciones, en millones de dólares. Septiembre 2022-septiembre 2023

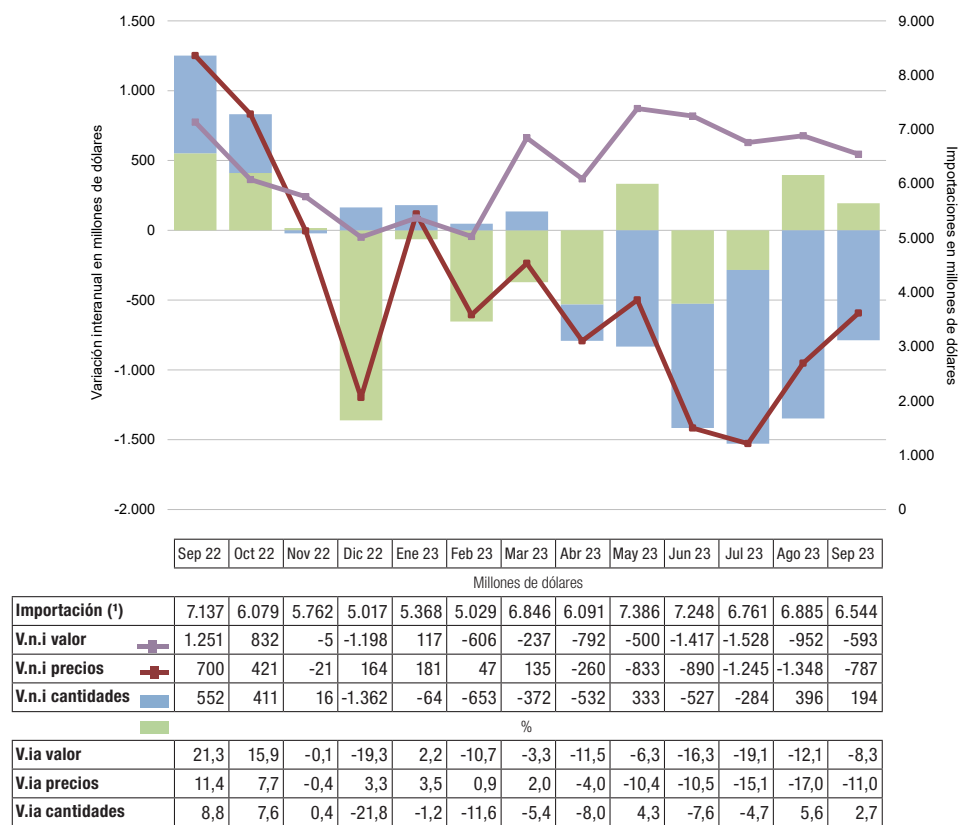

V.n.i: variación nominal interanual V.ia: variación porcentual interanual

(¹) Eje secundario

Las importaciones de septiembre de 2023, comparadas con las de igual período del año anterior, registraron un descenso de 593 millones de dólares.

La reducción de las importaciones se debió particularmente a un efecto precio negativo de -787 millones de dólares, el cual se compensó en parte mediante un efecto cantidad positivo de 194 millones de dólares.

El efecto precio negativo fue resultado de los menores precios registrados en los BI, CyL y BC, y de las subas en BK, PyA y VA. En cambio, el efecto cantidad positivo se debió al aumento de las cantidades importadas de BI, PyA, BC y VA, contrastadas en parte por las bajas de BK y de CyL.

El efecto precio negativo se observó en los últimos seis meses, mientras que el efecto positivo de las cantidades se presentó en seis de los últimos trece meses.

Gráfico 5. Precios y cantidades de la variación nominal del saldo comercial, en millones de dólares. Septiembre 2022-septiembre 2023

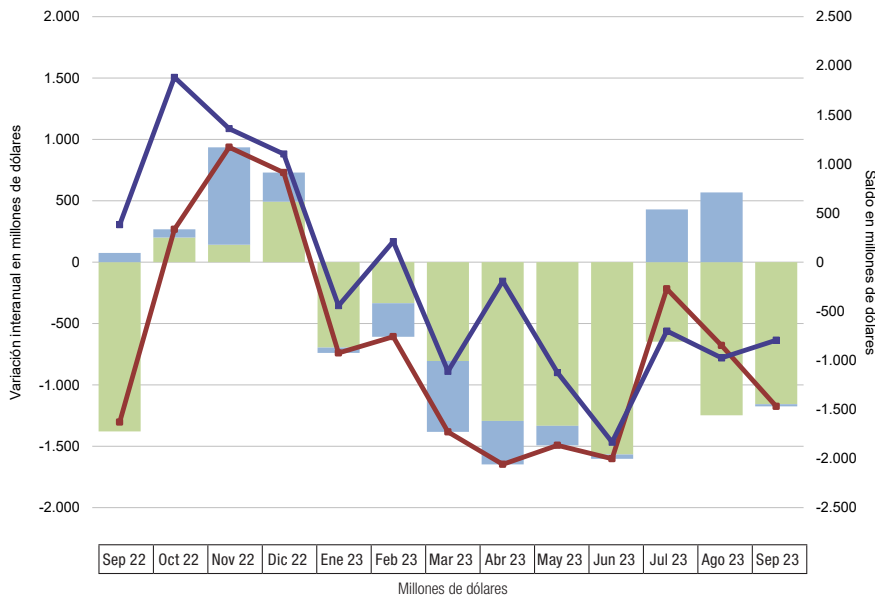

| | Sep 22 | Oct 22 | Nov 22 | Dic 22 | Ene 23 | Feb 23 | Mar 23 | Abr 23 | May 23 | Jun 23 | Jul 23 | Ago 23 | Sep 23 |
|--------------------------|--------|--------|--------|--------|--------|--------|--------|--------|--------|--------|--------|--------|--------|
| Saldo (*) | 381 | 1.883 | 1.360 | 1.102 | -443 | 211 | -1.111 | -193 | -1.124 | -1.833 | -700 | -974 | -793 |
| V.n.i. valor | -1.303 | 268 | 936 | 730 | -739 | -607 | -1.382 | -1.647 | -1.492 | -1.601 | -217 | -678 | -1.174 |
| V.n.i. precios | 76 | 67 | 794 | 237 | -44 | -273 | -578 | -354 | -159 | -34 | 430 | 568 | -18 |
| V.n.i. cantidades | -1.379 | 201 | 142 | 493 | -695 | -334 | -805 | -1.293 | -1.333 | -1.567 | -647 | -1.247 | -1.157 |

V.n.i: variación nominal interanual

(*) Eje secundario

El saldo comercial de septiembre de 2023 fue deficitario en 793 millones de dólares. Si se compara con el saldo comercial de igual período del año anterior, se revirtió en 1.174 millones de dólares, debido a un efecto neto negativo de las cantidades de 1.157 millones de dólares, y de un efecto neto negativo de los precios de 18 millones de dólares.

El efecto neto negativo de las cantidades se debió a la disminución de las cantidades exportadas, y al incremento de las cantidades importadas.

Por su parte, el efecto neto negativo de los precios fue resultado de una mayor caída de los precios de las exportaciones con relación a lo observado en las importaciones.

A su vez, se destaca que el efecto neto negativo de las cantidades fue el elemento de mayor incidencia en la variación interanual negativa del saldo comercial en septiembre de 2022 y en el período enero-septiembre de 2023.

Para el cálculo del efecto precio y el efecto cantidad, se aplicó la metodología que se indica a continuación:

$$Efecto P'_t = (IP_t - IP_{t-12}) * IQ_t * \frac{1}{100}$$

$$Efecto Q'_t = IP_t * (IQ_t - IQ_{t-12}) * \frac{1}{100}$$

$$Efecto conjunto_t = (IP_t - IP_{t-12}) * (IQ_t - IQ_{t-12}) * \frac{1}{100}$$

$$Efecto total_t = Efecto P'_t + Efecto Q'_t + Efecto conjunto_t$$

$$Efecto P_t = Efecto P'_t + \left(1 - \frac{|Efecto Q'_t|}{|Efecto Q'_t| + |Efecto P'_t|}\right) * Efecto conjunto_t$$

$$Efecto Q_t = Efecto Q'_t + \left(\frac{|Efecto Q'_t|}{|Efecto Q'_t| + |Efecto P'_t|}\right) * Efecto conjunto_t$$

$$Efecto total_t = Efecto P_t + Efecto Q_t$$

1.3. Zonas y países seleccionados

Cuadro 10. Balanza comercial, por zonas económicas y países seleccionados. Variación porcentual respecto a igual mes del año anterior. Septiembre de 2023

| Zonas económicas y países seleccionados | Septiembre | | | | |
|---|--------------------------|--------------|---------------------|--------------|---------------------|
| | Exportación ^e | | Importación* | | Saldo* |
| | Millones de dólares | Var. % | Millones de dólares | Var. % | Millones de dólares |
| Total | 5.751 | -23,5 | 6.544 | -8,3 | -793 |
| Mercosur | 1.469 | -0,7 | 1.808 | -0,3 | -339 |
| Brasil | 1.186 | -2,2 | 1.502 | -5,4 | -316 |
| Resto de ALADI | 759 | -19,0 | 303 | -34,7 | 456 |
| Chile | 401 | -2,9 | 69 | 1,5 | 332 |
| Perú | 174 | -9,4 | 22 | -15,4 | 151 |
| USMCA | 611 | -37,8 | 852 | 9,7 | -241 |
| Estados Unidos | 430 | -38,8 | 654 | 10,1 | -224 |
| Unión Europea | 619 | -23,9 | 1.028 | -1,8 | -409 |
| Alemania | 53 | -18,5 | 267 | 6,4 | -214 |
| Países Bajos | 132 | 3,9 | 107 | 0,4 | 25 |
| China | 477 | -54,7 | 1.421 | -12,2 | -944 |
| India | 76 | -58,9 | 116 | 5,5 | -40 |
| ASEAN | 433 | -25,2 | 325 | -22,1 | 108 |
| Viet Nam | 220 | -13,4 | 106 | 23,3 | 114 |
| Indonesia | 39 | -64,2 | 32 | -56,8 | 7 |
| Medio Oriente | 179 | -26,9 | 37 | -80,6 | 141 |
| Magreb y Egipto | 197 | -7,9 | 81 | 52,8 | 116 |
| SACU | 19 | 46,2 | 13 | -48,0 | 6 |
| Oceanía | 68 | 74,4 | 42 | -32,3 | 26 |
| Resto del mundo | 842 | -13,9 | 518 | -7,3 | 324 |

Nota: los totales incluyen zonas francas y territorios asociados.

Fuente: INDEC, Dirección Nacional de Estadísticas del Sector Externo y Cuentas Internacionales.

Gráfico 6. Principales socios comerciales por grandes rubros y usos económicos. Millones de dólares, participaciones y variaciones porcentuales. Septiembre de 2023 respecto a igual período del año anterior

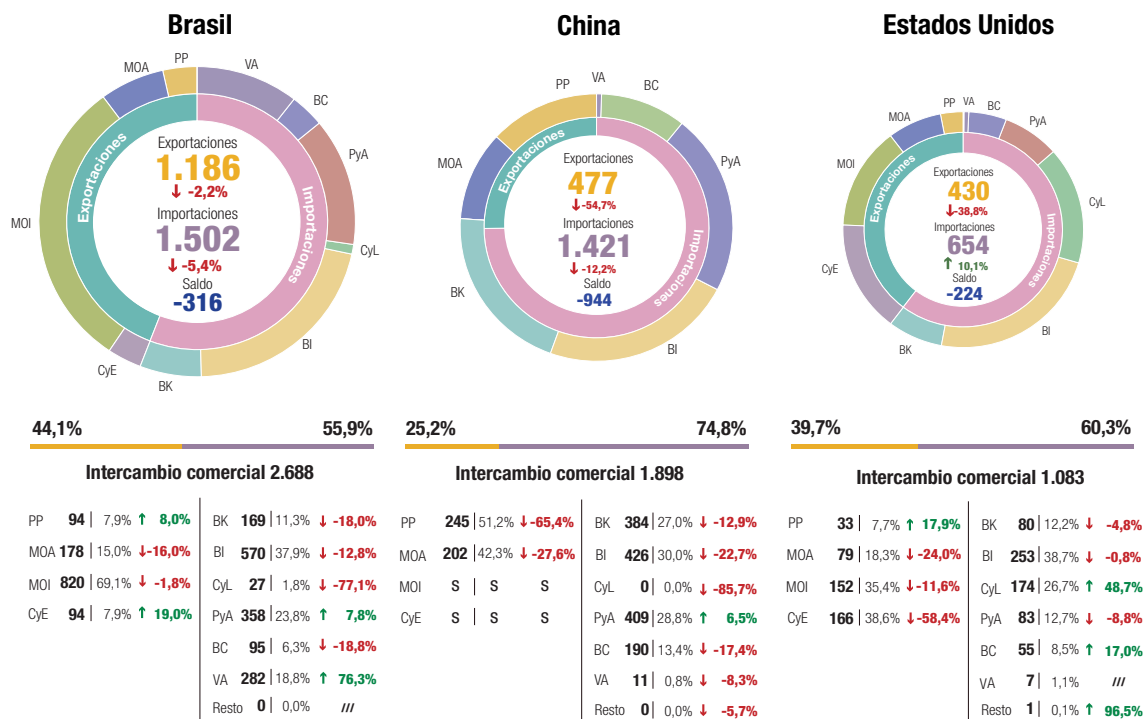

Productos primarios (PP) | Manufacturas de origen agropecuario (MOA) | Manufacturas de origen industrial (MOI) | Combustibles y energía (CyE) |

Bienes de capital (BK) | Bienes intermedios (BI) | Combustibles y lubricantes (CyL) | Piezas y accesorios para bienes de capital (PyA) | Bienes de consumo (BC) | Vehículos automotores de pasajeros (VA)

(s) Dato confidencial por aplicación de las reglas del secreto estadístico.

↑ ↓ Variación porcentual respecto a igual período del año anterior.

Fuente: INDEC, Dirección Nacional de Estadísticas del Sector Externo y Cuentas Internacionales.

Mercosur

En septiembre, el intercambio con este bloque registró un saldo negativo de 339 millones de dólares. Las exportaciones alcanzaron 1.469 millones de dólares; fueron 0,7% inferiores a las de igual mes del año anterior (-10 millones de dólares), debido principalmente a una caída en las ventas de MOA. El 80,7% del total tuvo como destino a Brasil; 10,6% a Uruguay; 7,6% a Paraguay; y 1,0% a Venezuela.

Las exportaciones de vehículos para transporte de mercancías, de peso total con carga máxima \leq a 5 t, sumaron 303 millones de dólares y representaron 20,6% de las ventas totales al bloque. También fueron significativas las exportaciones de vehículos para transporte \leq a 6 personas, de cilindrada $>$ a 1.000 cm^3 y \leq a 1.500 cm^3 ; aceites crudos de petróleo; vehículos para transporte de personas, de cilindrada \leq a 1.000 cm^3 ; vehículos para transporte de personas, de cilindrada $>$ a 2.500 cm^3 ; trigo y morcajo (excluidos trigo duro y para siembra); y malta sin tostar, entera o partida, que en conjunto acumularon 29,9% de las ventas al bloque. Estos siete productos concentraron el 50,5% de las exportaciones al Mercosur.

Se registraron importaciones desde esta región por 1.808 millones de dólares, 0,3% inferiores a las de igual período de 2022 (-6 millones de dólares), debido esencialmente a menores adquisiciones de CyL. El 83,0% de las compras al Mercosur provino de Brasil; 13,8% de Paraguay; y 3,2% de Uruguay. A nivel producto, el 17,6% del total correspondió a porotos de soja excluidos para siembra (317 millones de dólares), y le siguieron en importancia vehículos para transporte \leq a 6 personas, de cilindrada $>$ a 1.500 cm^3 y \leq a 3.000 cm^3 ; vehículos para transporte \leq a 6 personas, de cilindrada $>$ a 1.000 cm^3 y \leq a 1.500 cm^3 ; energía eléctrica; aglomerados de hierro; vehículos para transporte de personas, de cilindrada \leq a 1.000 cm^3 ; y partes y accesorios de carrocerías n.c.o.p., los cuales totalizaron 379 millones de dólares, el 21,0% de las compras realizadas a este bloque. En conjunto, estos productos equivalieron al 38,5% de las importaciones (696 millones de dólares).

En este mes, Brasil fue tanto el primer país de destino de las exportaciones (20,6% del total de las ventas argentinas al exterior) como el principal destino de los despachos hacia el bloque (80,7%). En lo que respecta al intercambio comercial, se registró un saldo negativo de 316 millones de dólares. Las exportaciones fueron de 1.186 millones de dólares, lo que representó una variación negativa con respecto al mismo período de 2022 de 2,2% (-27 millones de dólares), debido principalmente a menores ventas de MOA (ver cuadro 16). Los principales productos exportados a este país fueron: vehículos para transporte de mercancías, de peso total con carga máxima \leq a 5 t; vehículos para transporte \leq a 6 personas, de cilindrada $>$ a 1.000 cm^3 y \leq a 1.500 cm^3 ; aceites crudos de petróleo; vehículos para transporte de personas, de cilindrada \leq a 1.000 cm^3 ; y vehículos para transporte de personas, de cilindrada $>$ a 2.500 cm^3 , los cuales representaron el 51,8% de los despachos totales hacia este destino. Las importaciones sumaron 1.502 millones de dólares, con una disminución interanual de 5,4% (-85 millones de dólares), a raíz de menores compras de CyL y de BI (ver cuadro 17). Los principales productos provenientes de este país fueron porotos de soja excluidos para siembra; vehículos para transporte \leq a 6 personas, de cilindrada $>$ a 1.500 cm^3 y \leq a 3.000 cm^3 ; vehículos para transporte \leq a 6 personas, de cilindrada $>$ a 1.000 cm^3 y \leq a 1.500 cm^3 ; y aglomerados de hierro.

El comercio con el Mercosur representó el 25,5% de las exportaciones y el 27,6% de las importaciones totales.

Unión Europea

El comercio con la Unión Europea fue deficitario en 409 millones de dólares. Las exportaciones totalizaron 619 millones de dólares, con una disminución interanual de 23,9% (-194 millones de dólares), debido fundamentalmente a menores ventas de MOA. De un total de veintisiete países, los cinco que registraron mayores exportaciones concentraron el 78,4% de las ventas al bloque: España, Países Bajos (incluye el puerto de Rotterdam, tránsito hacia otros países), Italia, Alemania e Irlanda, en ese orden. El 13,9% de las exportaciones totales a la Unión Europea estuvo constituido por la venta de harina y pellets de la extracción del aceite de soja.

Las importaciones fueron por 1.028 millones de dólares, con un descenso de 1,8% respecto a igual período del año anterior (-19 millones de dólares). Se registraron caídas principalmente en las compras externas de BI y de CyL. El 69,4% de las importaciones totales de esta región provino de Alemania, Italia, Países Bajos, Francia y España, en ese orden. Las compras a Alemania representaron 26,0% del total de adquisiciones desde la Unión Europea. Las importaciones de productos comprendidos en el capítulo 84 (reactores nucleares, calderas, máquinas, otros), en el 30 (productos farmacéuticos), en el 27 (combustibles minerales, aceites minerales; ceras minerales, otros), en el 87 (vehículos automóviles, tractores y otros; sus partes y accesorios) y en el 85 (máquinas, aparatos y material eléctrico, y sus partes; otros) sumaron 680 millones de dólares, el 66,1% de las adquisiciones provenientes de esta zona. En particular, el capítulo 84 sumó 287 millones de dólares, y representó el 28,0% del total importado.

El comercio con la Unión Europea constituyó el 10,8% de las exportaciones y el 15,7% de las importaciones totales.

USMCA

Con esta zona económica hubo un déficit de 241 millones de dólares. Las exportaciones sumaron 611 millones de dólares, con un descenso interanual de 37,8% (-372 millones de dólares). Esta caída se debió fundamentalmente a menores ventas de CyE. Los principales productos fueron aceites crudos de petróleo; oro para uso no monetario; aceite de soja n.c.o.p.; y productos intermedios de otros aceros aleados excluido inoxidable, que en conjunto representaron el 52,4% de las exportaciones totales hacia ese destino. Estados Unidos absorbió el 70,3% de las ventas a USMCA; México, el 14,8%; y Canadá, 14,9%.

Las importaciones totalizaron 852 millones de dólares, con un incremento de 9,7% respecto a septiembre de 2022 (75 millones de dólares), principalmente por mayores compras de CyL y de VyA. El 76,7% de las adquisiciones provino de Estados Unidos; 19,1%, de México; y 4,2%, de Canadá. Se destacaron las compras de los productos de los capítulos 27, 87, 84, 30 y 39 (plástico y sus manufacturas), que en conjunto sumaron 553 millones de dólares, el 64,9% de las importaciones de USMCA. En particular, las adquisiciones del capítulo 27 representaron el 20,4% del total importado desde la región (173 millones de dólares).

Estados Unidos fue el tercer país de destino de las exportaciones (7,5% del total de las ventas argentinas al exterior) y el primer destino de los despachos a nivel regional (70,3%). El intercambio comercial con este país registró un saldo negativo de 224 millones de dólares. Las ventas alcanzaron 430 millones de dólares, con una disminución respecto al mismo período de 2022 de 38,8% (-273 millones de dólares), debido fundamentalmente a una menor demanda de CyE (ver cuadro 16). Los principales productos de exportación fueron: aceites crudos de petróleo; oro para uso no monetario; vinos no espumosos; productos intermedios de otros aceros aleados excluido inoxidable; y aceites esenciales de limón, los cuales representaron el 66,6% de las exportaciones totales hacia ese destino. Las importaciones sumaron 654 millones de dólares, y los principales productos adquiridos fueron gasóleo (gasoil); gas natural licuado; aceites lubricantes sin aditivos; vacunas para medicina humana acondicionadas para la venta por menor n.c.o.p.; y carbonato de disodio anhidro.

El comercio con USMCA representó 10,6% de las exportaciones y 13,0% de las importaciones totales.

China

El intercambio comercial con China registró un saldo negativo de 944 millones de dólares. Las exportaciones sumaron 477 millones de dólares, con una caída interanual de 54,7% (-577 millones de dólares), principalmente como consecuencia de menores ventas de PP (ver cuadro 16). El 53,6% de los despachos se concentró en porotos de soja excluidos para siembra; carne bovina, deshuesada, congelada; y aceite de soja en bruto, incluso desgomado.

Las importaciones totalizaron 1.421 millones de dólares y disminuyeron 12,2% con respecto a septiembre de 2022 (-197 millones de dólares), debido principalmente al descenso de BI (-125 millones de dólares) y de BK (-57 millones de dólares). La caída de BI se atribuyó esencialmente a menores compras de suministros industriales elaborados no especificados en otras partidas (-121 millones de dólares). En cuanto a los BK, la disminución más significativa se registró en las importaciones de bienes de capital excluido equipos de transporte (-59 millones de dólares) (ver cuadro 17).

A nivel de capítulos, los productos comprendidos en el 85, en el 84 y en el 29 (productos químicos orgánicos) totalizaron 900 millones de dólares y equivalieron al 63,3% del total importado desde China. En particular, las adquisiciones correspondientes al capítulo 85 fueron por 433 millones de dólares, 30,5% del total de las compras realizadas a este país. A nivel de productos, el 13,9% de las importaciones estuvo compuesto por partes destinadas a motores, generadores, grupos electrógenos y convertidores rotativos n.c.o.p.; circuitos impresos con componentes eléctricos o electrónicos montados para aparatos eléctricos de telefonía o telegrafía; células solares en módulos o paneles; partes de máquinas y aparatos para aire acondicionado n.c.o.p.; y por partes n.c.o.p. para aparatos eléctricos de telefonía o telegrafía con hilos, de telecomunicación por corriente portadora o digital.

El comercio con China constituyó el 8,3% de las exportaciones y el 21,7% de las importaciones totales.

Cuadro 11. Exportaciones por grandes rubros, según zonas económicas y países seleccionados. Septiembre de 2022 y de 2023

| Zonas económicas y países seleccionados | Grandes rubros | | | | | | | | | | | | | | |
|---|---------------------|-------------------|--------------|--------------------------|-------------------|--------------|---|-------------------|--------------|---|-------------------|--------------|------------------------------|-------------------|--------------|
| | Total | | | Productos primarios (PP) | | | Manufacturas de origen agropecuario (MOA) | | | Manufacturas de origen industrial (MOI) | | | Combustibles y energía (CyE) | | |
| | 2023 ^e | 2022 [*] | Var. | 2023 ^e | 2022 [*] | Var. | 2023 ^e | 2022 [*] | Var. | 2023 ^e | 2022 [*] | Var. | 2023 ^e | 2022 [*] | Var. |
| | Millones de dólares | | % | Millones de dólares | | % | Millones de dólares | | % | Millones de dólares | | % | Millones de dólares | | % |
| Total | 5.751 | 7.518 | -23,5 | 1.430 | 2.072 | -31,0 | 1.807 | 2.535 | -28,7 | 1.951 | 2.061 | -5,3 | 563 | 851 | -33,8 |
| Mercosur | 1.469 | 1.479 | -0,7 | 123 | 104 | 18,3 | 238 | 283 | -15,9 | 968 | 980 | -1,2 | 141 | 112 | 25,9 |
| Brasil | 1.186 | 1.213 | -2,2 | 94 | 87 | 8,0 | 178 | 212 | -16,0 | 820 | 835 | -1,8 | 94 | 79 | 19,0 |
| Resto de ALADI | 759 | 937 | -19,0 | 116 | 211 | -45,0 | 175 | 293 | -40,3 | 318 | 324 | -1,9 | 150 | 110 | 36,4 |
| Chile | 401 | 413 | -2,9 | 27 | 32 | -15,6 | 110 | 146 | -24,7 | 118 | 135 | -12,6 | 146 | 101 | 44,6 |
| Perú | 174 | 192 | -9,4 | 67 | 89 | -24,7 | 33 | 61 | -45,9 | 74 | 40 | 85,0 | 0 | 2 | -81,8 |
| USMCA | 611 | 983 | -37,8 | 39 | 43 | -9,3 | 163 | 198 | -17,7 | 244 | 330 | -26,1 | 167 | 411 | -59,4 |
| Estados Unidos | 430 | 703 | -38,8 | 33 | 28 | 17,9 | 79 | 104 | -24,0 | 152 | 172 | -11,6 | 166 | 399 | -58,4 |
| Unión Europea | 619 | 813 | -23,9 | 199 | 230 | -13,5 | 302 | 464 | -34,9 | 114 | 82 | 39,0 | 5 | 37 | -86,5 |
| Alemania | 53 | 65 | -18,5 | s | s | s | 33 | 34 | -2,9 | 9 | 14 | -35,7 | s | s | s |
| Países Bajos | 132 | 127 | 3,9 | 31 | 34 | -8,8 | 49 | 46 | 6,5 | 50 | 21 | 138,1 | 1 | 25 | -96,0 |
| China | 477 | 1.054 | -54,7 | 245 | 708 | -65,4 | 202 | 279 | -27,6 | s | 30 | s | s | 36 | s |
| India | 76 | 185 | -58,9 | 4 | 5 | -20,0 | 66 | 127 | -48,0 | 7 | 53 | -86,8 | - | - | - |
| ASEAN | 433 | 579 | -25,2 | 220 | 287 | -23,3 | 205 | 261 | -21,5 | s | 18 | s | s | 12 | s |
| Viet Nam | 220 | 254 | -13,4 | 111 | 153 | -27,5 | 106 | 98 | 8,2 | 3 | 2 | 50,0 | - | - | - |
| Indonesia | 39 | 109 | -64,2 | 21 | 42 | -50,0 | 17 | 53 | -67,9 | s | s | s | s | s | s |
| Medio Oriente | 179 | 245 | -26,9 | 71 | 108 | -34,3 | 94 | 132 | -28,8 | 13 | s | s | - | s | s |
| Magreb y Egipto | 197 | 214 | -7,9 | 141 | 127 | 11,0 | 55 | 81 | -32,1 | 2 | 6 | -66,7 | - | - | - |
| SACU | 19 | 13 | 46,2 | 1 | 1 | - | 12 | 4 | 200,0 | 6 | 9 | -33,3 | - | - | - |
| Oceanía | 68 | 39 | 74,4 | s | s | s | 62 | 33 | 87,9 | 3 | 4 | -25,0 | s | s | s |
| Resto del mundo | 842 | 978 | -13,9 | 270 | 246 | 9,8 | 233 | 382 | -39,0 | 243 | 222 | 9,5 | 96 | 129 | -25,6 |

Nota: los totales incluyen zonas francas y territorios asociados.

Fuente: INDEC, Dirección Nacional de Estadísticas del Sector Externo y Cuentas Internacionales.

Cuadro 12.

Importaciones por usos económicos, según zonas económicas y países seleccionados.
Septiembre de 2022 y de 2023

| Zonas económicas y países seleccionados | Usos económicos | | | | | | | | | | | |
|---|---------------------|--------------|--------------|------------------------|--------------|--------------|-------------------------|--------------|--------------|----------------------------------|------------|---------------|
| | Total | | | Bienes de capital (BK) | | | Bienes intermedios (BI) | | | Combustibles y lubricantes (CyL) | | |
| | 2023* | 2022* | Var. | 2023* | 2022* | Var. | 2023* | 2022* | Var. | 2023* | 2022* | Var. |
| | Millones de dólares | | % | Millones de dólares | | % | Millones de dólares | | % | Millones de dólares | | % |
| Total | 6.544 | 7.137 | -8,3 | 1.093 | 1.121 | -2,5 | 2.276 | 2.597 | -12,4 | 536 | 934 | -42,6 |
| Mercosur | 1.808 | 1.814 | -0,3 | 187 | 223 | -16,1 | 791 | 799 | -1,0 | 64 | 154 | -58,4 |
| Brasil | 1.502 | 1.587 | -5,4 | 169 | 206 | -18,0 | 570 | 654 | -12,8 | 27 | 118 | -77,1 |
| Resto de ALADI | 303 | 464 | -34,7 | 6 | 2 | 200,0 | 104 | 129 | -19,4 | 121 | 266 | -54,5 |
| Chile | 69 | 68 | 1,5 | 3 | 2 | 50,0 | 46 | 45 | 2,2 | 2 | - | 100,0 |
| Perú | 22 | 26 | -15,4 | 0 | 0 | -54,9 | 17 | 20 | -15,0 | - | - | - |
| USMCA | 852 | 777 | 9,7 | 141 | 115 | 22,6 | 293 | 314 | -6,7 | 175 | 117 | 49,6 |
| Estados Unidos | 654 | 594 | 10,1 | 80 | 84 | -4,8 | 253 | 255 | -0,8 | 174 | 117 | 48,7 |
| Unión Europea | 1.028 | 1.047 | -1,8 | 201 | 177 | 13,6 | 285 | 351 | -18,8 | 110 | 167 | -34,1 |
| Alemania | 267 | 251 | 6,4 | 57 | 48 | 18,8 | 82 | 92 | -10,9 | 2 | 2 | - |
| Países Bajos | 107 | 107 | - | 6 | 5 | 20,0 | 9 | 14 | -35,7 | 78 | 80 | -2,5 |
| China | 1.421 | 1.618 | -12,2 | 384 | 441 | -12,9 | 426 | 551 | -22,7 | 0 | 1 | -85,7 |
| India | 116 | 110 | 5,5 | 12 | 14 | -14,3 | 58 | 64 | -9,4 | 1 | 1 | - |
| ASEAN | 325 | 417 | -22,1 | 45 | 60 | -25,0 | 47 | 93 | -49,5 | 0 | 0 | -26,3 |
| Viet Nam | 106 | 86 | 23,3 | 13 | 16 | -18,8 | 6 | 5 | 20,0 | - | - | - |
| Indonesia | 32 | 74 | -56,8 | 8 | 3 | 166,7 | 7 | 46 | -84,8 | 0 | 0 | -43,4 |
| Medio Oriente | 37 | 191 | -80,6 | 3 | 4 | -25,0 | 11 | 19 | -42,1 | 16 | 162 | -90,1 |
| Magreb y Egipto | 81 | 53 | 52,8 | 1 | 2 | -50,0 | 71 | 20 | 255,0 | - | 0 | -100,0 |
| SACU | 13 | 25 | -48,0 | 5 | 4 | 25,0 | 5 | 8 | -37,5 | - | - | - |
| Oceanía | 42 | 62 | -32,3 | 1 | 2 | -50,0 | 22 | 24 | -8,3 | 17 | 33 | -48,5 |
| Resto del mundo | 518 | 559 | -7,3 | 107 | 78 | 37,2 | 162 | 224 | -27,7 | 32 | 34 | -5,9 |

| Zonas económicas y países seleccionados | Usos económicos | | | | | | | | | | | |
|---|--|--------------|--------------|------------------------|------------|--------------|---|------------|---------------|---------------------|-----------|--------------|
| | Piezas y accesorios para bienes de capital (PyA) | | | Bienes de consumo (BC) | | | Vehículos automotores de pasajeros (VA) | | | Resto | | |
| | 2023* | 2022* | Var. | 2023* | 2022* | Var. | 2023* | 2022* | Var. | 2023* | 2022* | Var. |
| | Millones de dólares | | % | Millones de dólares | | % | Millones de dólares | | % | Millones de dólares | | % |
| Total | 1.526 | 1.481 | 3,0 | 691 | 754 | -8,4 | 377 | 193 | 95,3 | 45 | 57 | -21,1 |
| Mercosur | 372 | 346 | 7,5 | 111 | 133 | -16,5 | 282 | 160 | 76,3 | 0 | 0 | /// |
| Brasil | 358 | 332 | 7,8 | 95 | 117 | -18,8 | 282 | 160 | 76,3 | 0 | 0 | /// |
| Resto de ALADI | 6 | 5 | 20,0 | 52 | 61 | -14,8 | 14 | 1 | /// | 0 | 0 | -63,4 |
| Chile | 4 | 3 | 33,3 | 13 | 18 | -27,8 | - | - | - | 0 | 0 | -21,9 |
| Perú | 0 | 1 | -38,4 | 5 | 5 | - | - | - | - | 0 | 0 | -5,0 |
| USMCA | 124 | 154 | -19,5 | 76 | 66 | 15,2 | 42 | 11 | 281,8 | 1 | 0 | 96,0 |
| Estados Unidos | 83 | 91 | -8,8 | 55 | 47 | 17,0 | 7 | 0 | /// | 1 | 0 | 96,5 |
| Unión Europea | 267 | 210 | 27,1 | 146 | 138 | 5,8 | 18 | 3 | 500,0 | 0 | 1 | -63,8 |
| Alemania | 73 | 60 | 21,7 | 48 | 47 | 2,1 | 5 | 1 | 400,0 | 0 | 0 | -40,3 |
| Países Bajos | 9 | 2 | 350,0 | 4 | 6 | -33,3 | 1 | - | 100,0 | 0 | 0 | 95,3 |
| China | 409 | 384 | 6,5 | 190 | 230 | -17,4 | 11 | 12 | -8,3 | 0 | 0 | -5,7 |
| India | 25 | 11 | 127,3 | 21 | 14 | 50,0 | - | 5 | -100,0 | 0 | 0 | -96,1 |
| ASEAN | 183 | 206 | -11,2 | 49 | 58 | -15,5 | - | - | - | 1 | 0 | /// |
| Viet Nam | 72 | 48 | 50,0 | 16 | 17 | -5,9 | - | - | - | 0 | 0 | -86,8 |
| Indonesia | 10 | 9 | 11,1 | 8 | 16 | -50,0 | - | - | - | 0 | 0 | -20,6 |
| Medio Oriente | 4 | 2 | 100,0 | 3 | 4 | -25,0 | - | - | - | 0 | 0 | -99,6 |
| Magreb y Egipto | 7 | 30 | -76,7 | 1 | 2 | -50,0 | - | - | - | 0 | 0 | -65,5 |
| SACU | 3 | 13 | -76,9 | 0 | 1 | -45,2 | 0 | - | 100,0 | 0 | 0 | 283,9 |
| Oceanía | 0 | 2 | -84,0 | 1 | 1 | - | - | - | - | 0 | 0 | 76,7 |
| Resto del mundo | 125 | 117 | 6,8 | 39 | 48 | -18,8 | 9 | 1 | 800,0 | 43 | 56 | -23,2 |

Nota: los totales incluyen zonas francas y territorios asociados.

Fuente: INDEC, Dirección Nacional de Estadísticas del Sector Externo y Cuentas Internacionales.

Cuadro 13. Intercambio comercial argentino con Brasil. Enero 2022-septiembre 2023

| Período | Exportación | | Importación | | Saldo | |
|---------------------|-------------------|-------------------|-------------------|-------------------|-------------------|-------------------|
| | 2023 ^e | 2022 [*] | 2023 [*] | 2022 [*] | 2023 [*] | 2022 [*] |
| Millones de dólares | | | | | | |
| Enero | 718 | 675 | 1.180 | 1.009 | -462 | -335 |
| Febrero | 885 | 789 | 1.156 | 1.044 | -271 | -255 |
| Marzo | 1.133 | 986 | 1.702 | 1.385 | -569 | -399 |
| Abril | 1.087 | 1.102 | 1.617 | 1.315 | -531 | -213 |
| Mayo | 993 | 1.036 | 1.962 | 1.506 | -969 | -470 |
| Junio | 908 | 1.225 | 2.054 | 1.787 | -1.145 | -561 |
| Julio | 1.012 | 1.136 | 1.597 | 1.476 | -585 | -340 |
| Agosto | 998 | 1.177 | 1.394 | 1.450 | -397 | -273 |
| Septiembre | 1.186 | 1.213 | 1.502 | 1.587 | -316 | -373 |
| Octubre | | 1.117 | | 1.253 | | -136 |
| Noviembre | | 1.123 | | 1.140 | | -17 |
| Diciembre | | 1.059 | | 1.079 | | -20 |

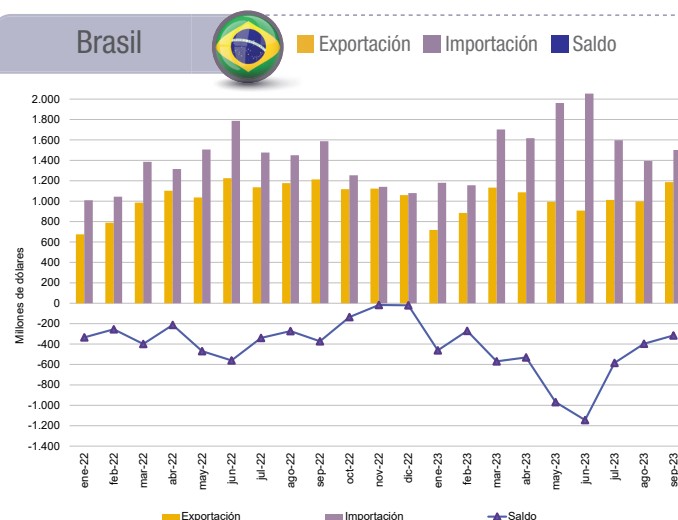

Nota: los totales incluyen zonas francas y territorios asociados.

Fuente: INDEC, Dirección Nacional de Estadísticas del Sector Externo y Cuentas Internacionales.

Cuadro 14. Intercambio comercial argentino con China. Enero 2022-septiembre 2023

| Período | Exportación | | Importación | | Saldo | |
|---------------------|-------------------|-------------------|-------------------|-------------------|-------------------|-------------------|
| | 2023 ^e | 2022 [*] | 2023 [*] | 2022 [*] | 2023 [*] | 2022 [*] |
| Millones de dólares | | | | | | |
| Enero | 410 | 369 | 1.145 | 1.508 | -735 | -1.139 |
| Febrero | 405 | 403 | 922 | 1.271 | -517 | -868 |
| Marzo | 409 | 480 | 1.095 | 1.622 | -686 | -1.142 |
| Abril | 309 | 371 | 967 | 1.253 | -658 | -882 |
| Mayo | 705 | 587 | 1.244 | 1.429 | -539 | -842 |
| Junio | 471 | 616 | 1.269 | 1.579 | -798 | -963 |
| Julio | 448 | 746 | 1.320 | 1.487 | -871 | -741 |
| Agosto | 400 | 578 | 1.677 | 1.589 | -1.277 | -1.011 |
| Septiembre | 477 | 1.054 | 1.421 | 1.618 | -944 | -565 |
| Octubre | | 1.609 | | 1.501 | | 107 |
| Noviembre | | 846 | | 1.462 | | -616 |
| Diciembre | | 357 | | 1.196 | | -839 |

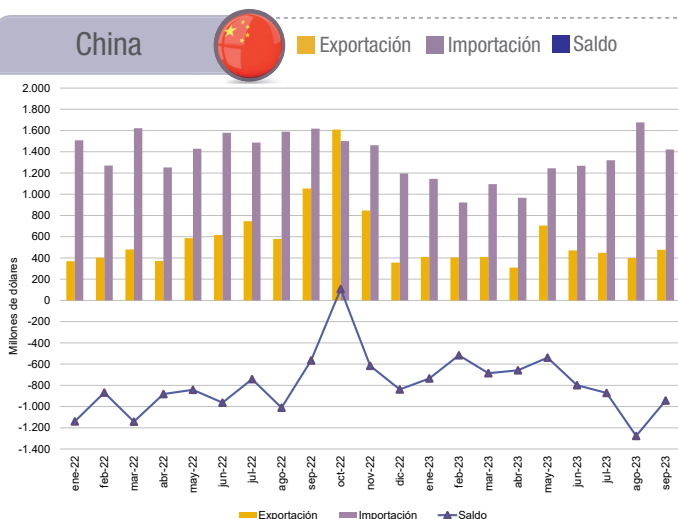

Nota: los totales incluyen zonas francas y territorios asociados.

Fuente: INDEC, Dirección Nacional de Estadísticas del Sector Externo y Cuentas Internacionales.

Cuadro 15. Intercambio comercial argentino con Estados Unidos. Enero 2022-septiembre 2023

| Período | Exportación | | Importación | | Saldo | |
|---------------------|-------------------|-------------------|-------------------|-------------------|-------------------|-------------------|
| | 2023 ^e | 2022 [*] | 2023 [*] | 2022 [*] | 2023 [*] | 2022 [*] |
| Millones de dólares | | | | | | |
| Enero | 519 | 250 | 637 | 363 | -118 | -113 |
| Febrero | 397 | 579 | 585 | 473 | -187 | 106 |
| Marzo | 364 | 626 | 713 | 659 | -348 | -33 |
| Abril | 571 | 665 | 571 | 894 | - | -229 |
| Mayo | 412 | 545 | 969 | 1.288 | -558 | -743 |
| Junio | 382 | 745 | 1.013 | 1.539 | -631 | -794 |
| Julio | 508 | 425 | 1.013 | 1.632 | -505 | -1.207 |
| Agosto | 455 | 644 | 826 | 1.149 | -372 | -505 |
| Septiembre | 430 | 703 | 654 | 594 | -224 | 109 |
| Octubre | | 643 | | 628 | | 14 |
| Noviembre | | 437 | | 551 | | -114 |
| Diciembre | | 438 | | 559 | | -121 |

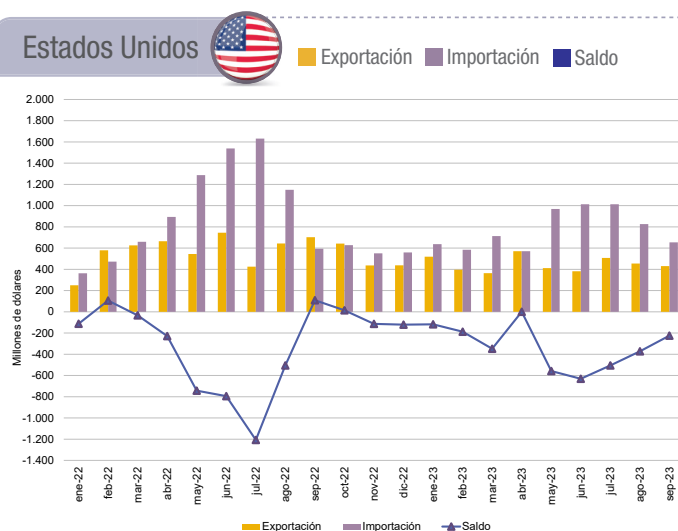

Nota: los totales incluyen zonas francas y territorios asociados.

Fuente: INDEC, Dirección Nacional de Estadísticas del Sector Externo y Cuentas Internacionales.

Cuadro 16.

Exportaciones de los principales socios comerciales por grandes rubros. Septiembre de 2023

| Rubros | Total exportación | | Brasil | | Estados Unidos | | China | |
|---|---------------------|----------------------------------|---------------------|----------------------------------|---------------------|----------------------------------|---------------------|----------------------------------|
| | Millones de dólares | Variación porcentual 2023°/2022* | Millones de dólares | Variación porcentual 2023°/2022* | Millones de dólares | Variación porcentual 2023°/2022* | Millones de dólares | Variación porcentual 2023°/2022* |
| Total | 5.751 | -23,5 | 1.186 | -2,2 | 430 | -38,8 | 477 | -54,7 |
| Productos primarios (PP) | 1.430 | -31,0 | 94 | 8,0 | 33 | 17,9 | 245 | -65,4 |
| Animales vivos | 1 | -30,8 | - | - | 0 | -84,8 | - | - |
| Pescados y mariscos sin elaborar | 188 | 22,1 | 1 | 288,2 | 14 | 55,6 | 32 | 39,1 |
| Miel | 15 | 0,5 | - | - | 9 | 12,5 | - | - |
| Hortalizas y legumbres sin elaborar | 35 | -31,4 | 4 | -20,6 | 1 | -30,2 | s | s |
| Frutas frescas | 26 | 18,2 | 11 | 10,0 | 1 | 21,7 | 0 | 248,8 |
| Cereales | 880 | -7,0 | 71 | 6,0 | 5 | 400,0 | 92 | 95,7 |
| Semillas y frutos oleaginosos | 191 | -75,4 | 1 | 12,6 | 0 | -93,7 | 110 | -82,6 |
| Tabaco sin elaborar | 20 | -42,9 | s | s | s | s | - | - |
| Lanas sucias | 0 | -89,0 | - | - | - | - | s | s |
| Fibras de algodón | 13 | -31,6 | - | - | - | - | 9 | 100,0 |
| Minerales metalíferos, escorias y cenizas | 47 | 20,5 | s | s | - | - | s | s |
| Resto de productos primarios | 14 | 16,7 | 6 | 100,0 | s | s | 0 | -96,9 |
| Manufacturas de origen agropecuario (MOA) | 1.807 | -28,7 | 178 | -16,0 | 79 | -24,0 | 202 | -27,6 |
| Carnes y sus preparados | 232 | -36,4 | 5 | -37,5 | 12 | 20,0 | 111 | -49,8 |
| Pescados y mariscos elaborados | 25 | 8,7 | 4 | -33,3 | 3 | -11,3 | - | - |
| Productos lácteos | 88 | -27,9 | 47 | -23,0 | 0 | -35,8 | 3 | -22,6 |
| Otros productos de origen animal | 5 | -16,7 | 0 | -8,6 | s | s | 0 | -53,3 |
| Frutas secas o procesadas | 11 | -21,4 | 6 | -1,6 | 2 | -33,3 | - | - |
| Café, té, yerba mate y especias | 15 | -6,3 | 0 | -17,7 | 3 | -25,0 | s | s |
| Productos de molinería y sus preparaciones | 95 | -18,8 | 63 | -14,9 | 1 | 22,7 | - | - |
| Grasas y aceites | 461 | -34,9 | 7 | -36,4 | 13 | 44,4 | 63 | 75,0 |
| Azúcar, cacao y artículos de confitería | 23 | -39,5 | 4 | 80,1 | 2 | -85,7 | s | s |
| Preparados de hortalizas, legumbres y frutas | 73 | -3,9 | 24 | 4,3 | 11 | -35,3 | 0 | -19,1 |
| Bebidas, líquidos alcohólicos y vinagre | 77 | -15,4 | 9 | -10,0 | 19 | -13,6 | 2 | 100,0 |
| Residuos y desperdicios de la industria alimenticia | 604 | -28,3 | 1 | -25,5 | 1 | 82,3 | 4 | -7,5 |
| Extractos curtientes y tintóreos | 21 | -25,0 | 3 | -50,0 | 3 | -66,7 | 6 | 200,0 |
| Piel y cueros | 35 | -14,6 | 0 | -72,0 | 1 | -31,5 | 12 | 33,3 |
| Lanas elaboradas | 7 | -30,0 | - | - | s | s | s | s |
| Resto de MOA | 35 | -12,5 | 3 | 17,9 | 7 | -30,0 | 1 | -7,7 |
| Manufacturas de origen industrial (MOI) | 1.951 | -5,3 | 820 | -1,8 | 152 | -11,6 | s | s |
| Productos químicos y conexos | 393 | 4,2 | 69 | 13,1 | 25 | 25,0 | 22 | -15,4 |
| Materias plásticas y sus manufacturas | 62 | -25,3 | 30 | -34,8 | 1 | -50,0 | 1 | 296,1 |
| Caucho y sus manufacturas | 16 | -20,0 | 8 | -33,3 | 5 | 25,0 | s | s |
| Manufacturas de cuero, marroquinería, etcétera | 2 | -20,9 | 0 | 146,3 | 0 | -36,5 | - | - |
| Papel, cartón, impresos y publicaciones | 29 | -14,7 | 8 | -15,0 | 1 | -4,3 | 2 | 100,0 |
| Textiles y confecciones | 7 | -30,0 | 4 | -33,3 | 0 | -38,8 | s | s |
| Calzado y sus partes componentes | 0 | -47,9 | s | s | 0 | -69,4 | - | -100,0 |
| Manufacturas de piedra, yeso, vidrio, etcétera | 13 | -18,8 | 5 | -16,7 | 0 | -74,3 | s | s |
| Piedras, metales preciosos y sus manufacturas; monedas | 191 | -29,8 | - | - | 84 | 47,4 | - | -100,0 |
| Metales comunes y sus manufacturas | 120 | -45,9 | 28 | -28,2 | 18 | -67,3 | 0 | -97,8 |
| Máquinas y aparatos; material eléctrico | 115 | -23,8 | 52 | -18,8 | 12 | -53,8 | 1 | 0,0 |
| Material de transporte terrestre | 979 | 16,1 | 612 | 3,2 | 3 | 4,3 | s | s |
| Vehículos de navegación aérea, marítima y fluvial | 1 | -75,0 | s | s | 0 | 563,2 | - | - |
| Resto de MOI | 24 | -4,0 | 3 | -3,4 | 3 | 17,1 | 0 | 181,6 |
| Combustibles y energía (CyE) | 563 | -33,8 | 94 | 19,0 | 166 | -58,4 | s | s |
| Petróleo crudo | 329 | -22,0 | 70 | 100,0 | 157 | -57,3 | - | - |
| Carburantes | 133 | -36,7 | 1 | -36,6 | 7 | -72,0 | s | s |
| Grasas y aceites lubricantes | 5 | -28,6 | s | s | - | -100,0 | - | - |
| Gas de petróleo, otros hidrocarburos gaseosos y energía eléctrica | 87 | -43,2 | 21 | -49,7 | - | -100,0 | - | - |
| Resto de combustibles | 9 | -84,7 | s | s | 2 | -33,3 | s | s |

Fuente: INDEC, Dirección Nacional de Estadísticas del Sector Externo y Cuentas Internacionales.

Cuadro 17. Importaciones de los principales socios comerciales por usos económicos, grandes categorías económicas y agregados especiales. Septiembre de 2023

| Usos económicos, grandes categorías económicas y agregados especiales | Total importación | | Brasil | | Estados Unidos | | China | |
|--|---------------------|----------------------------------|---------------------|----------------------------------|---------------------|----------------------------------|---------------------|----------------------------------|
| | Millones de dólares | Variación porcentual 2023*/2022* | Millones de dólares | Variación porcentual 2023*/2022* | Millones de dólares | Variación porcentual 2023*/2022* | Millones de dólares | Variación porcentual 2023*/2022* |
| Total general | 6.544 | -8,3 | 1.502 | -5,4 | 654 | 10,1 | 1.421 | -12,2 |
| Bienes de capital (BK) | 1.093 | -2,5 | 169 | -18,0 | 80 | -4,8 | 384 | -12,9 |
| Bienes de capital, excluidos equipos de transporte | 825 | -9,4 | 88 | -31,3 | 68 | 1,5 | 316 | -15,7 |
| Computadoras y teléfonos | 85 | 2,4 | 0 | -50,9 | 3 | 4,5 | 60 | 9,1 |
| Equipos de transporte industriales | 183 | 43,0 | 81 | 3,8 | 10 | -28,6 | 8 | -20,0 |
| Bienes intermedios (BI) | 2.276 | -12,4 | 570 | -12,8 | 253 | -0,8 | 426 | -22,7 |
| Alimentos y bebidas básicos fundamentalmente para la industria | 357 | 133,3 | 137 | 302,9 | 0 | -67,9 | 0 | -87,0 |
| Alimentos y bebidas elaborados fundamentalmente para la industria | 20 | -56,5 | 7 | -46,2 | 0 | -61,9 | 0 | -65,9 |
| Suministros industriales básicos no especificados en otras partidas | 110 | -28,1 | 68 | -32,7 | 3 | -70,0 | 2 | -4,4 |
| Suministros industriales elaborados no especificados en otras partidas | 1.669 | -21,8 | 358 | -28,8 | 206 | -10,4 | 422 | -22,3 |
| Medicamentos | 120 | 7,1 | 1 | -66,7 | 43 | 230,8 | 3 | -50,0 |
| Combustibles y lubricantes (CyL) | 536 | -42,6 | 27 | -77,1 | 174 | 48,7 | 0 | -100,0 |
| Combustibles y lubricantes básicos | 118 | -58,0 | - | -100,0 | 9 | /// | - | - |
| Combustibles y lubricantes elaborados | 418 | -36,0 | 27 | -76,9 | 165 | 41,0 | 0 | -85,7 |
| Piezas y accesorios para bienes de capital (PyA) | 1.526 | 3,0 | 358 | 7,8 | 83 | -8,8 | 409 | 6,5 |
| Piezas y accesorios para bienes de capital | 603 | 10,0 | 58 | 28,9 | 44 | -25,4 | 248 | 18,1 |
| Partes y piezas para computadoras y teléfonos | 150 | 4,9 | 0 | -84,4 | 0 | 25,6 | 98 | -9,3 |
| Piezas y accesorios para equipos de transporte | 773 | -2,0 | 300 | 4,5 | 39 | 25,8 | 63 | -4,5 |
| Bienes de consumo (BC) | 691 | -8,4 | 95 | -18,8 | 55 | 17,0 | 190 | -17,4 |
| Alimentos y bebidas básicos fundamentalmente para el hogar | 44 | -24,1 | 5 | -66,7 | 0 | -38,5 | 1 | 94,5 |
| Alimentos y bebidas elaborados fundamentalmente para el hogar | 61 | -25,6 | 16 | -38,5 | 2 | -33,3 | 3 | 20,5 |
| Equipos de transporte no industriales | 57 | 39,0 | 3 | 50,0 | 3 | -40,0 | 30 | 30,4 |
| Artículos de consumo duraderos no especificados en otra partida | 81 | 2,5 | 5 | -4,8 | 5 | -16,7 | 34 | -8,1 |
| Artículos de consumo semiduraderos no especificados en otra partida | 183 | -13,3 | 29 | -19,4 | 5 | 3,6 | 93 | -13,1 |
| Artículos de consumo no duraderos no especificados en otra partida | 131 | -25,1 | 32 | 14,3 | 14 | -17,6 | 28 | -50,0 |
| Medicamentos | 134 | 24,1 | 6 | 20,0 | 25 | 108,3 | 2 | -50,0 |
| Vehículos automotores de pasajeros (VA) | 377 | 95,3 | 282 | 76,3 | 7 | /// | 11 | -8,3 |
| Resto | 45 | -21,1 | 0 | /// | 1 | 96,5 | 0 | -5,7 |

Fuente: INDEC, Dirección Nacional de Estadísticas del Sector Externo y Cuentas Internacionales.

2. Acumulado de los nueve meses de 2023

Contenido

| | Pág. | | Pág. |
|---|-----------|--|-----------|
| 2.1 Intercambio comercial por producto | 30 | | |
| 2.1.1 Evolución de las exportaciones e importaciones | 30 | | |
| Cuadro 18. Balanza comercial argentina por principales secciones y capítulos de la Nomenclatura Común del Mercosur. En millones de dólares y variaciones porcentuales. Nueve meses de 2023 respecto a los nueve meses de 2022 | 31 | Cuadro 23. Variaciones porcentuales de los índices de valores, precios y cantidades de las exportaciones e importaciones y efecto de los términos del intercambio, base 2004=100, según grandes rubros y usos económicos. Nueve meses de 2023 respecto a igual período de 2022 | 35 |
| Cuadro 19. Exportación según principales productos y países de destino. Nueve meses de 2023 | 32 | 2.3 Zonas y países seleccionados | 36 |
| Cuadro 20. Importación según principales productos y países de origen. Nueve meses de 2023 | 33 | 2.3.1 Análisis de zonas económicas y países seleccionados. Nueve meses de 2023 | 36 |
| Cuadro 21. Productos seleccionados de exportación según diferencias absolutas. Nueve meses de 2022 y 2023 | 34 | Cuadro 24. Balanza comercial, por zonas económicas y países seleccionados. Variación porcentual respecto a igual período del año anterior. Nueve meses de 2023 | 36 |
| Cuadro 22. Productos seleccionados de importación según diferencias absolutas. Nueve meses de 2022 y 2023 | 34 | Cuadro 25. Exportaciones por grandes rubros, según zonas económicas y países seleccionados. Nueve meses de 2022 y 2023 | 37 |
| 2.2 Precios y cantidades | 35 | Cuadro 26. Importaciones por usos económicos, según zonas económicas y países seleccionados. Nueve meses de 2022 y 2023 | 38 |
| 2.2.1 Índices de valores, precios y cantidades, y efecto de los términos del intercambio. Nueve meses de 2023 respecto a igual período de 2022 | 35 | Cuadro 27. Exportaciones de los principales socios comerciales por grandes rubros. Nueve meses de 2023 | 39 |
| | | Cuadro 28. Importaciones de los principales socios comerciales por usos económicos, grandes categorías económicas y agregados especiales. Nueve meses de 2023 | 40 |

2.1 Intercambio comercial por producto

2.1.1 Evolución de las exportaciones e importaciones

Durante los nueve meses de 2023, las exportaciones argentinas totalizaron 51.196 millones de dólares, lo que significó una baja de 23,9%, mientras que las importaciones sumaron 58.156 millones de dólares, con un descenso de 10,1%. El balance comercial arrojó un saldo negativo de 6.960 millones de dólares.

Exportaciones de los nueve meses de 2023

En los nueve meses transcurridos de 2023, las exportaciones argentinas fueron lideradas por los rubros MOA y MOI, que representaron respectivamente 36,3% y 30,0% de las exportaciones totales; les siguieron en importancia PP, con 22,6%; y CyE, que acumuló 11,1% de los despachos al exterior.

Los tres productos más importantes de exportación fueron harina y pellets de la extracción del aceite de soja (23040010), con 12,3%; maíz en grano, excluido para siembra (10059010), con 10,4%; y vehículos automóviles para transporte de mercancías, con motor de émbolo, de encendido por compresión (diésel o semidiésel) de peso total con carga máxima <= 5 t n.c.o.p. (87042190), con 6,6% (ver [cuadro 19](#) y Sistema de Consulta de Comercio Exterior de Bienes: <https://comex.indec.gob.ar/#/>).

Brasil fue el principal destino de las exportaciones con 17,4% del total; le siguieron Estados Unidos y China, cada uno con 7,9% de los despachos argentinos al exterior.

Gráfico 8. Importaciones por usos económicos, según participación porcentual



Gráfico 7. Exportaciones por grandes rubros, según participación porcentual



Importaciones de los nueve meses de 2023

BI, PyA y BK fueron los principales usos económicos importados durante los nueve meses de 2023. Representaron 38,7%; 21,3%; y 14,9%, respectivamente, y concentraron el 74,8% de las compras argentinas al exterior.

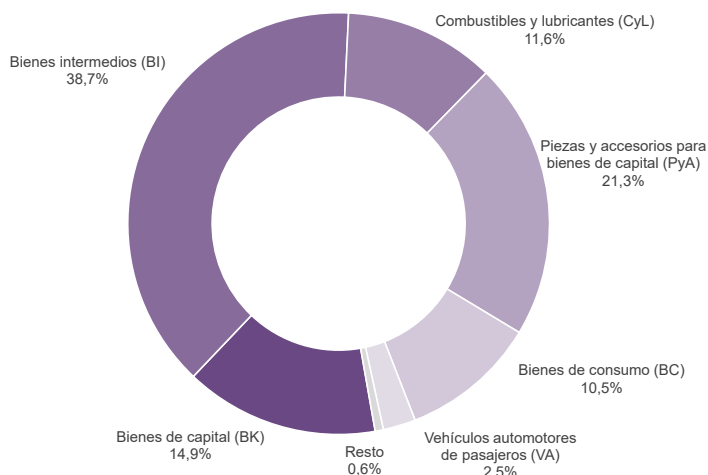
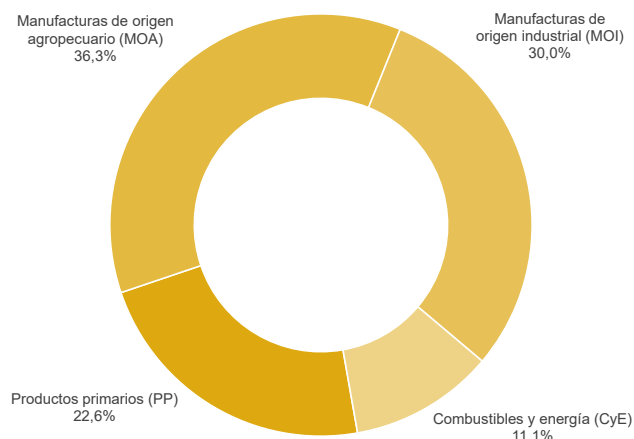
Los principales productos adquiridos del exterior fueron porotos de soja, incluso quebrantados, excluidos para siembra (12019000) que representaron 8,3% de las importaciones, seguido de gasóleo (gasoil) (27101921) y gas natural licuado (27111100); que participaron con 3,1% cada uno (ver [cuadro 20](#) y Sistema de Consulta de Comercio Exterior de Bienes: <https://comex.indec.gob.ar/#/>).

El origen de las importaciones estuvo encabezado por Brasil, China y Estados Unidos, que representaron 24,4%; 19,0%; y 12,0% de las compras argentinas, respectivamente.

Cuadro 18.

Balanza comercial argentina por principales secciones y capítulos de la Nomenclatura Común del Mercosur.
En millones de dólares y variaciones porcentuales.
Nueve meses de 2023 respecto a los nueve meses de 2022

| Sección/capítulo | Nueve meses de 2023 | | | | |
|---|----------------------------|----------------------|----------------------------|----------------------|---------------------|
| | Exportaciones ^e | Variación porcentual | Importaciones [*] | Variación porcentual | Saldo [*] |
| | Millones de dólares | % | Millones de dólares | % | Millones de dólares |
| Total general | 51.196 | -23,9 | 58.156 | -10,1 | -6.960 |
| I-Animales vivos y productos del reino animal | 4.849 | -18,9 | 178 | -38,8 | 4.671 |
| 02-Carne y despojos comestibles | 2.428 | -24,8 | 56 | -56,6 | 2.371 |
| 03-Pescados y crustáceos, moluscos y demás invertebrados acuáticos | 1.360 | -4,3 | 46 | -41,8 | 1.314 |
| 04-Leche y productos lácteos; huevos de ave; miel natural; otros | 1.000 | -20,3 | 25 | -16,7 | 975 |
| Resto sección I | 62 | -18,4 | 51 | -3,8 | 10 |
| II-Productos del reino vegetal | 10.372 | -40,3 | 5.574 | 103,2 | 4.799 |
| 07-Hortalizas, plantas, raíces y tubérculos alimenticios | 392 | -20,5 | 34 | 6,3 | 357 |
| 08-Frutas; cortezas de agrios (cítricos), melones o sandías | 507 | -6,5 | 363 | 0,8 | 144 |
| 10-Cereales | 7.321 | -45,0 | 21 | 31,3 | 7.299 |
| 11-Productos de molinería; malta; almidón; otros | 545 | -4,2 | 29 | 11,5 | 516 |
| 12-Semillas y frutos oleaginosos; paja y forraje; otros | 1.464 | -36,6 | 4.914 | 138,4 | -3.450 |
| Resto sección II | 144 | -4,0 | 212 | -14,5 | -68 |
| III-Grasas y aceites animales o vegetales | 4.731 | -36,1 | 91 | -66,3 | 4.640 |
| IV-Productos de las industrias alimentarias, bebidas y tabaco | 9.023 | -24,4 | 862 | -7,6 | 8.161 |
| 19-Preparaciones a base de cereales, harina, almidón; otros | 172 | -9,5 | 62 | -4,6 | 110 |
| 20-Preparaciones de hortalizas, de frutas u otros frutos; otros | 605 | -1,8 | 57 | -29,6 | 548 |
| 22-Bebidas, líquidos alcohólicos y vinagre | 579 | -19,7 | 74 | -12,9 | 505 |
| 23-Residuos y desperdicios de las industrias alimentarias; otros | 7.121 | -27,4 | 96 | -35,6 | 7.026 |
| Resto sección IV | 545 | -8,9 | 573 | 3,6 | -28 |
| V-Productos minerales | 5.052 | -3,5 | 7.308 | -40,1 | -2.257 |
| 26-Minerales metalíferos, escorias y cenizas | 291 | 28,8 | 557 | -22,1 | -266 |
| 27-Combustibles, aceites y ceras minerales; otros | 4.682 | -5,1 | 6.624 | -41,4 | -1.942 |
| Resto sección V | 78 | 8,3 | 127 | -31,0 | -49 |
| VI-Productos de industrias químicas o de las industrias conexas | 3.376 | -28,7 | 8.991 | -23,2 | -5.615 |
| 28-Productos químicos inorgánicos; otros | 770 | 18,8 | 784 | -4,9 | -14 |
| 29-Productos químicos orgánicos | 330 | -28,1 | 2.651 | -23,5 | -2.321 |
| 30-Productos farmacéuticos | 694 | 4,4 | 1.951 | -23,2 | -1.258 |
| 31-Abonos | 42 | -25,0 | 1.043 | -52,8 | -1.002 |
| 32-Extractos curtientes o tintóreos; taninos y sus derivados; otros | 82 | -11,8 | 427 | -7,2 | -345 |
| 33-Aceites esenciales y resinoides; preparaciones de perfumería; otros | 295 | -16,9 | 374 | 3,3 | -79 |
| 34-Jabones, agentes de superficie orgánicos; otros | 145 | -7,6 | 343 | -6,3 | -198 |
| 38-Productos diversos de las industrias químicas | 882 | -58,4 | 1.187 | -3,5 | -306 |
| Resto sección VI | 137 | -26,3 | 230 | -6,9 | -92 |
| VII-Plástico, caucho y sus manufacturas | 745 | -28,3 | 3.418 | -11,9 | -2.673 |
| 39-Plástico y sus manufacturas | 608 | -29,1 | 2.436 | -13,2 | -1.828 |
| 40-Caucho y sus manufacturas | 137 | -24,3 | 981 | -8,6 | -845 |
| VIII-Pieles, cueros y sus manufacturas | 338 | -10,1 | 129 | 13,2 | 209 |
| IX-Madera, corcho y sus manufacturas; carbón vegetal; cestería | 183 | -19,7 | 127 | -15,3 | 56 |
| X-Pasta de madera; papel o cartón | 220 | -28,3 | 922 | -8,2 | -702 |
| XI-Materias textiles y sus manufacturas | 179 | -53,0 | 1.176 | -17,3 | -996 |
| XII-Calzado, sombreros, paraguas, bastones, plumas, flores artificiales y otros | 6 | -14,3 | 584 | 11,7 | -578 |
| XIII-Manufacturas de piedra, yeso, cemento, amianto, mica, cerámica y vidrio | 112 | -15,2 | 487 | -18,8 | -375 |
| XIV-Perlas finas, piedras y metales preciosos y su manufactura; bisutería; monedas | 1.881 | -7,6 | 83 | -48,1 | 1.797 |
| XV-Metales comunes y sus manufacturas | 1.497 | -6,3 | 3.734 | -4,8 | -2.237 |
| 72-Fundición, hierro y acero | 302 | -24,3 | 1.344 | -10,9 | -1.042 |
| 73-Manufacturas de fundición, hierro o acero | 510 | 4,1 | 1.040 | 20,2 | -530 |
| 74-Cobre y sus manufacturas | 1 | -66,7 | 346 | -6,2 | -344 |
| 76-Aluminio y sus manufacturas | 640 | -3,8 | 311 | -26,3 | 328 |
| 82-Herramientas y útiles, artículos de cuchillería; otros, de metal común | 13 | - | 247 | -12,4 | -234 |
| Resto sección XV | 31 | 14,8 | 446 | -6,5 | -415 |
| XVI-Máquinas, aparatos y material eléctrico; sus partes y accesorios | 1.153 | -0,5 | 15.025 | -3,1 | -13.872 |
| 84-Reactores nucleares, calderas, máquinas; otros | 1.037 | 2,3 | 8.636 | -2,9 | -7.599 |
| 85-Máquinas, aparatos y material eléctrico, y sus partes; otros | 116 | -19,4 | 6.389 | -3,3 | -6.273 |
| XVII-Material de transporte | 6.235 | 6,9 | 6.583 | 6,8 | -348 |
| 87-Vehículos automotores, tractores y otros; sus partes y accesorios | 6.121 | 9,4 | 6.381 | 7,3 | -260 |
| Resto sección XVII | 114 | -52,5 | 202 | -9,0 | -88 |
| Resto de secciones y transacciones especiales | 1.243 | -15,8 | 2.885 | -6,1 | -1.641 |

Fuente: INDEC, Dirección Nacional de Estadísticas del Sector Externo y Cuentas Internacionales.

Cuadro 19.

Exportación según principales productos y países de destino. Nueve meses de 2023

| Rubro | Productos principales | Millones de dólares | Variación porcentual 2023 ^e /2022 [*] | Participación porcentual | Principales países de destino | |
|---|-----------------------|--|---|--------------------------|-------------------------------|---|
| Total de exportaciones | | 51.196 | -23,9 | 100,0 | | |
| Total de productos seleccionados | | 36.668 | -26,6 | 71,6 | | |
| MOA | 23040010 | Harina y pellets de de la extracción del aceite de soja | 6.322 | -28,9 | 12,3 | Viet Nam, Indonesia, Malasia, Australia, Turquía |
| PP | 10059010 | Maíz en grano, excluido para siembra | 5.336 | -31,2 | 10,4 | Viet Nam, Perú, República de Corea, Argelia, Malasia |
| MOI | 87042190 | Vehículos automóviles para transporte de mercancías, con motor de émbolo, de encendido por compresión (diésel o semidiésel) de peso total con carga máxima <= a 5 t n.c.o.p. | 3.359 | 10,3 | 6,6 | Brasil, Chile, Perú, Colombia, Guatemala |
| MOA | 15071000 | Aceite de soja en bruto, incluso desgomado | 2.899 | -44,6 | 5,7 | India, China, Perú, Bangladesh, Marruecos |
| CyE | 27090010 | Aceites crudos de petróleo | 2.646 | -5,9 | 5,2 | Estados Unidos, Brasil, Chile, Perú, Uruguay |
| MOI | 71081210 | Oro para uso no monetario, formas en bruto, excluido en polvo, de aleación dorada o bullón dorado | 1.603 | -2,6 | 3,1 | Suiza, Estados Unidos, India, Canadá |
| MOA | 02023000 | Carne bovina, congelada, deshuesada | 1.370 | -29,2 | 2,7 | China, Israel, Estados Unidos, Brasil, Alemania |
| CyE | 99980100 | Aprovisionamiento de combustibles y lubricantes a buques y aeronaves | 984 | -18,7 | 1,9 | Indeterminado, Estados Unidos, Alemania, España, Panamá |
| MOI | 87032210 | Vehículos automóviles, principalmente para el transporte de personas, de cilindrada > a 1.000 cm ³ y <= a 1.500 cm ³ , con capacidad <= a 6 personas | 823 | 2,7 | 1,6 | Brasil, Colombia, Uruguay, Chile, Perú |
| MOA | 15121110 | Aceite de girasol, en bruto | 748 | -35,4 | 1,5 | India, México, Sudáfrica, Iraq, Egipto |
| PP | 10019900 | Trigo y morcajo, excluidos trigo duro y para siembra | 704 | -81,9 | 1,4 | Brasil, Indonesia, Perú, Chile, Colombia |
| CyE | 27112100 | Gas natural en estado gaseoso (1) | 660 | 36,1 | 1,3 | Chile, Uruguay |
| PP | 12024200 | Maníes sin tostar, ni cocer de otro modo, excluidos para siembra, sin cáscara, incluso quebrantados | 638 | 10,4 | 1,2 | Países Bajos, Reino Unido, Polonia, Italia, España |
| MOA | 02013000 | Carne bovina, fresca o refrigerada, deshuesada | 630 | -5,7 | 1,2 | Alemania, Países Bajos, Chile, Israel, Estados Unidos |
| PP | 12019000 | Porotos de soja, incluso quebrantados, excluidos para siembra | 621 | -58,4 | 1,2 | China, Estados Unidos, Indonesia, Chile |
| PP | 10039080 | Cebada en grano, excluida cervecera | 608 | -11,4 | 1,2 | China, Brasil, Paraguay |
| MOI | 28369100 | Carbonato de litio | 592 | 31,8 | 1,2 | China, Japón, República de Corea, Estados Unidos, Francia |
| MOI | 87033390 | Vehículos automóviles, principalmente para el transporte de personas, de cilindrada > a 2.500 cm ³ , con motor de émbolo o pistón, encendido por compresión (diésel o semidiésel), n.c.o.p. | s | +s | s | Brasil, Perú, Paraguay, Colombia, Costa Rica |
| MOI | 87032100 | Vehículos automóviles, principalmente para el transporte de personas, de cilindrada <= a 1.000 cm ³ con motor de émbolo o pistón, de encendido por chispa | 484 | 102,5 | 0,9 | Brasil, Uruguay, Paraguay, Francia, Estados Unidos |
| MOA | 22042100 | Vinos no espumosos, mosto de uva, en el que la fermentación se ha impedido o cortado añadiendo alcohol, en envases con capacidad <= a 2 l | 460 | -19,2 | 0,9 | Estados Unidos, Brasil, Reino Unido, Canadá, México |
| PP | 03061790 | Camarones, langostinos y demás decápodos Natantia, congelados, excluidos de agua fría y enteros | 401 | 25,3 | 0,8 | China, España, Perú, Estados Unidos, Tailandia |
| MOI | 76011000 | Aluminio sin alear | s | +s | s | Estados Unidos, Brasil, España, Japón, Países Bajos |
| CyE | 27101249 | Naftas, excluidas para petroquímica | 370 | -23,4 | 0,7 | Paraguay, Estados Unidos, Brasil, Bélgica, Chile |
| MOA | 15079090 | Aceite de soja n.c.o.p. | 343 | 268,8 | 0,7 | España, Canadá, Estados Unidos, Italia, Nigeria |
| PP | 03074310 | Calamares y potas congelados | 289 | -4,3 | 0,6 | República de Corea, China, Singapur, Tailandia, España |
| MOA | 11071010 | Malta (de cebada y otros cereales) sin tostar | 287 | 0,3 | 0,6 | Brasil, Chile, Venezuela, Sudáfrica, Paraguay |
| MOI | 38260000 | Biodiésel y sus mezclas, sin aceites de petróleo o de mineral bituminoso | 285 | -79,1 | 0,6 | Países Bajos, Canadá, Chile |
| PP | 03061710 | Camarones, langostinos y demás decápodos Natantia, congelados, enteros, excluidos de agua fría | 282 | -28,1 | 0,6 | España, China, Italia, Japón, Rusia |
| MOA | 04022110 | Leche entera, en polvo, gránulos o similares, sin azucarar, con contenido de materias grasas > a 1,5% | 281 | -39,2 | 0,5 | Brasil, Argelia, Perú, Cuba, Líbano |
| PP | 26161000 | Minerales de plata y sus concentrados | 273 | +s | 0,5 | República de Corea, Bélgica, Perú, Alemania, Japón |
| PP | 10039010 | Cebada cervecera | 271 | -26,2 | 0,5 | Brasil, Colombia, China, Perú, Ecuador |
| MOI | 71069100 | Plata (incluida la plata dorada y la platinada) en bruto, excluida en polvo | 270 | -30,6 | 0,5 | Canadá, Suiza, Alemania |
| MOI | 84082090 | Motores de émbolo, diésel o semidiésel, para vehículos automotores, cilindrada > a 3.500 cm ³ | 240 | -3,2 | 0,5 | Brasil, México, Estados Unidos, Bolivia |
| MOA | 23025000 | Salvados, moyuelos y demás residuos del cernido, de la molienda, o de otros tratamientos de las leguminosas | 229 | -28,0 | 0,4 | Irlanda, Países Bajos, España, Reino Unido, Marruecos |
| MOA | 23063010 | Harinas y pellets de la extracción del aceite de girasol | 213 | 2,9 | 0,4 | Países Bajos, Francia, Marruecos, Reino Unido, España |
| MOA | 20041000 | Papas preparadas o conservadas (excepto en vinagre o ácido acético), congeladas | 210 | 6,1 | 0,4 | Brasil, Chile, Uruguay, Paraguay, Bolivia |
| Resto | | 14.528 | -16,0 | 28,4 | | |

(1) Dato estimado, ya que a la fecha de la publicación no se cuenta con el dato final de la exportación (acorde a las normas para la exportación de gas por gasoductos, según la Resolución General 588/99 de la AFIP).

Nota: para el caso de secreto estadístico, la variación positiva se indica con "+s", en tanto la negativa con "-s".

Fuente: INDEC, Dirección Nacional de Estadísticas del Sector Externo y Cuentas Internacionales.

Cuadro 20. Importación según principales productos y países de origen. Nueve meses de 2023

| Uso económico | Productos principales | | Millones de dólares | Variación porcentual 2023*/2022* | Participación porcentual | Principales países de origen |
|---|-----------------------|--|---------------------|----------------------------------|--------------------------|---|
| Total de importaciones | | | 58.156 | -10,1 | 100,0 | |
| Total de productos seleccionados | | | 19.444 | -8,1 | 33,4 | |
| BI | 12019000 | Porotos de soja, incluso quebrantados, excluidos para siembra | 4.830 | 144,2 | 8,3 | Paraguay, Brasil, Bolivia, Uruguay |
| CyL | 27101921 | Gasóleo (gasoil) | 1.822 | -56,3 | 3,1 | Estados Unidos, India, Arabia Saudita, Emiratos Árabes Unidos, Países Bajos |
| CyL | 27111100 | Gas natural licuado | 1.800 | -29,9 | 3,1 | Estados Unidos, Trinidad y Tobago, Qatar, Argelia, Egipto |
| PyA | 85177010 | Circuitos impresos con componentes eléctricos o electrónicos montados para teléfonos, incluidos celulares; los demás aparatos de emisión, transmisión o recepción de voz, imagen u otros datos, incluidos los de comunicación en red | 974 | 13,8 | 1,7 | China, Viet Nam, Malasia, Israel, México |
| CyL | 27112100 | Gas natural en estado gaseoso | 759 | -47,4 | 1,3 | Bolivia |
| CyL | 27160000 | Energía eléctrica | 735 | 18,2 | 1,3 | Brasil, Paraguay, Uruguay, Chile, Bolivia |
| PyA | 87082999 | Partes y accesorios de carrocerías para automóviles para transporte de personas, mercancías o usos especiales, n.c.o.p. | 667 | 24,7 | 1,1 | Brasil, Tailandia, México, Alemania, Marruecos |
| PyA | 87084080 | Cajas de cambio para vehículos automóviles n.c.o.p. | 611 | 15,7 | 1,1 | Japón, Brasil, Estados Unidos, Filipinas, Alemania |
| VA | 87032310 | Vehículos automóviles, principalmente para el transporte de personas, de cilindrada > a 1.500 cm ³ y <= a 3.000 cm ³ , con capacidad <= a 6 personas | 604 | -3,4 | 1,0 | Brasil, México, China, Francia, Alemania |
| VA | 87032210 | Vehículos automóviles, principalmente para el transporte de personas, de cilindrada > a 1.000 cm ³ y <= a 1.500 cm ³ , con capacidad <= a 6 personas | 550 | -8,2 | 0,9 | Brasil, China, México, Alemania, Colombia |
| PyA | 87089990 | Partes y accesorios para vehículos automóviles n.c.o.p. | 467 | 15,0 | 0,8 | Brasil, Tailandia, México, China, Alemania |
| BI | 30021590 | Productos inmunológicos, dosificados o acondicionados para la venta por menor n.c.o.p. | 463 | -3,9 | 0,8 | Alemania, Irlanda, Suiza, Estados Unidos, Italia |
| CyL | 27101259 | Gasolinas, excluidas de aviación | 417 | -46,1 | 0,7 | Países Bajos, Italia, Turquía, España, Reino Unido |
| BI | 26011210 | Agglomerados de hierro por proceso de pelletización, de diámetro >= a 8 mm y <= a 18 mm | 410 | -15,1 | 0,7 | Brasil, Canadá |
| PyA | 85177099 | Partes n.c.o.p., para teléfonos, incluidos celulares; aparatos de emisión, transmisión o recepción de voz, imagen u otros datos, incluidos los de comunicación en red | 365 | 4,3 | 0,6 | China, Viet Nam, República de Corea, Hong Kong, Estados Unidos |
| PyA | 85299020 | Partes para aparatos receptores de radiodifusión, monitores y proyectores; aparatos receptores de televisión | 347 | -25,5 | 0,6 | China, Viet Nam, Egipto, Indonesia, Tailandia |
| BI | 31054000 | Fosfato monoamónico, incluso mezclado con fosfato diamónico | 347 | -47,9 | 0,6 | Marruecos, China, Lituania, Túnez, Rusia |
| Resto | 99980400 | Bienes despachados mediante servicios postales | 334 | -29,7 | 0,6 | Indeterminado |
| PyA | 84082030 | Motores de émbolo (pistón), de encendido por compresión, diésel o semidiésel, para vehículos automotores, de cilindrada > a 2.500 cm ³ y <= a 3.500 cm ³ | 295 | 59,5 | 0,5 | Tailandia, Hungría, Reino Unido, India, Brasil |
| CyL | 27011200 | Hulla bituminosa, sin aglomerar | 261 | -44,3 | 0,4 | Estados Unidos, Australia, Colombia, Brasil, Indonesia |
| PyA | 84082020 | Motores de émbolo (pistón), de encendido por compresión, diésel o semidiésel, para vehículos automotores, de cilindrada > a 1.500 cm ³ y <= a 2.500 cm ³ | 253 | 23,4 | 0,4 | Francia, Alemania, Tailandia, India, Sudáfrica |
| CyL | 99980100 | Aprovisionamiento de combustibles y lubricantes a buques y aeronaves | 248 | 11,2 | 0,4 | Indeterminado |
| BC | 30049069 | Medicamentos acondicionados para la venta por menor, con compuestos heterocíclicos con heteroátomos de nitrógeno, n.c.o.p. | 243 | -15,6 | 0,4 | Singapur, Alemania, Irlanda, Suiza, Italia |
| CyL | 27101922 | Fueloil | 243 | -64,2 | 0,4 | Brasil, Países Bajos, Estados Unidos, Reino Unido |
| PyA | 85443000 | Juegos de cables para bujías de encendido y otros juegos de cables utilizados en los medios de transporte | 239 | 8,6 | 0,4 | Brasil, Paraguay, Uruguay, Tailandia, China |
| PyA | 84073490 | Motores de émbolo (pistón) alternativo, de cilindrada > a 1.000 cm ³ , de los tipos utilizados para la propulsión de vehículos terrestres, excluidos monocilíndricos | 239 | 21,3 | 0,4 | Brasil, Indonesia, India, México, China |
| PyA | 87083090 | Frenos y servofrenos y sus partes de vehículos automóviles, excluidas las guarniciones de frenos montadas | 237 | 26,1 | 0,4 | Brasil, Tailandia, México, Estados Unidos, España |
| BI | 28182010 | Alúmina calcinada | 235 | -3,7 | 0,4 | Australia, Brasil, Alemania, Estados Unidos, Francia |
| BC | 08039000 | Bananas frescas o secas, excluidos los plátanos | 235 | 3,1 | 0,4 | Ecuador, Bolivia, Paraguay, Brasil, Colombia |
| BI | 73051100 | Tubos soldados por arco sumergido, hierro, acero, diámetro exterior > a 406,4 mm utilizados en oleoductos y gasoductos | 214 | /// | 0,4 | Brasil, República de Corea, China, México, Italia |
| Resto | | | 38.712 | -11,0 | 66,6 | |

Fuente: INDEC, Dirección Nacional de Estadísticas del Sector Externo y Cuentas Internacionales.

Cuadro 21.

Productos seleccionados de exportación según diferencias absolutas. Nueve meses de 2022 y 2023

| Productos | Nueve meses | | Diferencias interanuales |
|---|---------------------|-------------------|--------------------------|
| | 2023 ^e | 2022 [*] | |
| | Millones de dólares | | |
| Total de exportaciones | 51.196 | 67.243 | -16.047 |
| | 28.179 | 41.681 | -13.502 |
| 10019900 Trigo y morcajo, excluidos trigo duro y para siembra | 704 | 3.886 | -3.182 |
| 23040010 Harina y pellets de la extracción del aceite de soja | 6.322 | 8.897 | -2.575 |
| 10059010 Maíz en grano, excluido para siembra | 5.336 | 7.756 | -2.420 |
| 15071000 Aceite de soja en bruto, incluso desgomado | 2.899 | 5.231 | -2.332 |
| 38260000 Biodiésel y sus mezclas, sin aceites de petróleo o de mineral bituminoso | 285 | 1.363 | -1.078 |
| 12019000 Porotos de soja, incluso quebrantados, excluidos para siembra | 621 | 1.494 | -873 |
| 02023000 Carne bovina, congelada, deshuesada | 1.370 | 1.934 | -564 |
| 15121110 Aceite de girasol, en bruto | 748 | 1.157 | -409 |
| 87042190 Vehículos automóviles para transporte de mercancías, con motor de émbolo, de encendido por compresión (diésel o semidiésel) de peso total con carga máxima <= 5 t n.c.o.p. | 3.359 | 3.046 | 313 |
| 15079090 Aceite de soja n.c.o.p. | 343 | 93 | 250 |
| 87032100 Vehículos automóviles, principalmente para el transporte de personas, de cilindrada <= a 1.000 cm ³ con motor de émbolo o pistón, de encendido por chispa | 484 | 239 | 245 |
| 99980100 Aprovechamiento de combustibles y lubricantes a buques y aeronaves | 984 | 1.211 | -227 |
| 10079000 Sorgo en grano, excluido para siembra | 188 | 413 | -225 |
| 04022110 Leche entera, en polvo, gránulos o similares, sin azucarar, con contenido de materias grasas > a 1,5% | 281 | 462 | -181 |
| 27112100 Gas natural en estado gaseoso | 660 | 485 | 175 |
| 27090010 Aceites crudos de petróleo | 2.646 | 2.811 | -165 |
| 87032310 Vehículos automóviles, principalmente para el transporte de personas, de cilindrada > a 1.500 cm ³ y <= a 3.000 cm ³ , con capacidad <= a 6 personas | 57 | 214 | -157 |
| 28369100 Carbonato de litio | 592 | 449 | 143 |
| 52010020 Algodón sin cardar ni peinar, simplemente desmotado | 30 | 151 | -121 |
| 71069100 Plata (incluida la plata dorada y la platinada) en bruto, excluida en polvo | 270 | 389 | -119 |
| Resto | 23.017 | 25.562 | -2.545 |

Fuente: INDEC, Dirección Nacional de Estadísticas del Sector Externo y Cuentas Internacionales.

Cuadro 22.

Productos seleccionados de importación según diferencias absolutas. Nueve meses de 2022 y 2023

| Productos | Nueve meses | | Diferencias interanuales |
|---|---------------------|-------------------|--------------------------|
| | 2023 [*] | 2022 [*] | |
| | Millones de dólares | | |
| Total de importaciones | 58.156 | 64.664 | -6.508 |
| Total de productos seleccionados | 11.593 | 15.172 | -3.579 |
| 12019000 Porotos de soja, incluso quebrantados, excluidos para siembra | 4.830 | 1.978 | 2.852 |
| 27101921 Gasóleo (gasoil) | 1.822 | 4.168 | -2.346 |
| 27111100 Gas natural licuado | 1.800 | 2.567 | -767 |
| 27112100 Gas natural en estado gaseoso | 759 | 1.443 | -684 |
| 27101922 Fueloil | 243 | 678 | -435 |
| 31021010 Urea con contenido de nitrógeno, calculado sobre producto anhidro seco > a 45% en peso | 203 | 603 | -400 |
| 27101259 Gasolinas, excluidas de aviación | 417 | 774 | -357 |
| 30022029 Vacunas para medicina humana acondicionadas para la venta por menor n.c.o.p. | 162 | 494 | -332 |
| 31054000 Fosfato monoamónico, incluso mezclado con fosfato diamónico | 347 | 666 | -319 |
| 29313912 Glifosato y su sal de monoisopropilamina | 185 | 499 | -314 |
| 73051100 Tubos soldados por arco sumergido, hierro, acero, diámetro exterior > a 406,4 mm utilizados en oleoductos y gasoductos | 214 | 5 | 209 |
| 27011200 Hulla bituminosa, sin aglomerar | 261 | 469 | -208 |
| 84718000 Unidades de máquinas automáticas para tratamiento o procesamiento de datos n.c.o.p. | 16 | 214 | -198 |
| 99980400 Bienes despachados mediante servicios postales | 334 | 475 | -141 |
| 15071000 Aceite de soja en bruto, incluso desgomado | 0 | 139 | -139 |
| Resto | 46.563 | 49.492 | -2.929 |

Fuente: INDEC, Dirección Nacional de Estadísticas del Sector Externo y Cuentas Internacionales.

2.2 Precios y cantidades

2.2.1 Índices de valores, precios y cantidades, y efecto de los términos del intercambio. Nueve meses de 2023 respecto a igual período de 2022

En los nueve meses de 2023, el saldo de la balanza comercial fue deficitario en 6.960 millones de dólares. Sin embargo, si hubiesen prevalecido los precios de igual período de 2022, el saldo comercial habría experimentado un déficit de 5.673 millones de dólares. Bajo este supuesto, y ante el mayor descenso del Índice de precios de las exportaciones (-9,4%), comparado con el Índice de precios de las importaciones (-6,5%), el país registró una pérdida en los términos del intercambio de 1.771 millones de dólares.

La fórmula utilizada para el cálculo de la ganancia/pérdida del intercambio³ es la siguiente:

$$\frac{X_t - M_t}{IP_{Mt}} - \left(\frac{X_t}{IP_{Xt}} - \frac{M_t}{IP_{Mt}} \right)$$

X_t : exportaciones en millones de dólares FOB, para el período de cálculo (t).

M_t : importaciones en millones de dólares CIF, para el período de cálculo (t).

IP_{Xt} : $(IP_{Xt} / IP_{Xt}^{(t-1)})$: Índice de precios de exportación con base en igual período del año anterior (t-1).

IP_{Mt} : $(IP_{Mt} / IP_{Mt}^{(t-1)})$: Índice de precios de importación con base en igual período del año anterior (t-1).

El primer término de la fórmula corresponde al saldo comercial a valores corrientes, deflactado por el Índice de precios de las importaciones, con base en igual período del año anterior. La elección del IP_{Mt} como deflactor del saldo de la balanza comercial se justifica con el supuesto de que la ganancia/pérdida de los términos del intercambio afectará fundamentalmente a la compra de importaciones.

El segundo término estima el saldo comercial a precios de igual período del año anterior. En el lapso considerado, los valores de cada término fueron de -7.444 millones de dólares y -5.673 millones de dólares, respectivamente, de donde se deduce la pérdida en los términos del intercambio.

Cuadro 23. Variaciones porcentuales de los índices de valores, precios y cantidades de las exportaciones e importaciones y efecto de los términos del intercambio, base 2004=100, según grandes rubros y usos económicos. Nueve meses de 2023 respecto a igual período de 2022

| Rubros/usos | Nueve meses de 2023 | | | | |
|--|---------------------|-------------|--------------|----------------------|---|
| | Valor | Precio | Cantidad | A precios corrientes | A precios del acumulado a los nueve meses de 2022 |
| | | % | | | Millones de dólares |
| Exportación | -23,9 | -9,4 | -16,0 | 51.196 | 56.531 |
| Productos primarios (PP) | -38,3 | -4,1 | -35,7 | | |
| Manufacturas de origen agropecuario (MOA) | -26,7 | -12,1 | -16,7 | | |
| Manufacturas de origen industrial (MOI) | -9,6 | -6,8 | -3,2 | | |
| Combustibles y energía (CyE) | -7,8 | -22,7 | 19,4 | | |
| Importación | -10,1 | -6,5 | -3,8 | 58.156 | 62.205 |
| Bienes de capital (BK) | -9,1 | -0,2 | -8,9 | | |
| Bienes intermedios (BI) | -5,3 | -5,6 | 0,3 | | |
| Combustibles y lubricantes (CyL) | -40,7 | -19,2 | -26,6 | | |
| Piezas y accesorios para bienes de capital (PyA) | 7,8 | 3,5 | 4,3 | | |
| Bienes de consumo (BC) | -7,1 | -2,1 | -5,2 | | |
| Vehículos automotores de pasajeros (VA) | -3,4 | 6,6 | -9,4 | | |
| Resto | -27,4 | . | . | | |
| Saldo | - | - | - | -6.960 | -5.673 |

Nota: la descomposición del valor de las importaciones de bienes en sus componentes de precios y cantidades, de los productos comprendidos en los usos económicos (bienes de capital, piezas y accesorios para bienes de capital, bienes de consumo durables y vehículos y automotores de pasajeros) se efectúa con índices de precios de los principales socios comerciales. Las series mensuales de los Índices de precios y cantidades de comercio exterior (base 2004=100) se encuentran en: <https://www.indec.gov.ar/indec/web/Nivel4-Tema-3-2-41>.

Fuente: INDEC, Dirección Nacional de Estadísticas del Sector Externo y Cuentas Internacionales.

³ Ver metodología *Índices de precios y cantidades del comercio exterior*, punto 6: https://www.indec.gov.ar/ftp/cuadros/economia/metodologia_preciosycantidades.pdf

2.3 Zonas y países seleccionados

2.3.1 Análisis de zonas económicas y países seleccionados. Nueve meses de 2023

Cuadro 24. Balanza comercial, por zonas económicas y países seleccionados. Variación porcentual respecto a igual período del año anterior. Nueve meses de 2023

| Zonas económicas y países seleccionados | Nueve meses | | | | |
|---|--------------------------|--------------|--------------------------|--------------|---------------------|
| | Exportación ^e | | Importación [*] | | Saldo [*] |
| | Millones de dólares | Var. % | Millones de dólares | Var. % | Millones de dólares |
| Total | 51.196 | -23,9 | 58.156 | -10,1 | -6.960 |
| Mercosur | 11.351 | -2,8 | 17.728 | 15,5 | -6.378 |
| Brasil | 8.920 | -4,5 | 14.165 | 12,8 | -5.245 |
| Resto de ALADI | 7.543 | -4,5 | 2.367 | -30,1 | 5.177 |
| Chile | 3.648 | -4,1 | 577 | -5,3 | 3.071 |
| Perú | 1.899 | 5,5 | 186 | -23,1 | 1.713 |
| USMCA | 5.277 | -20,5 | 8.468 | -17,6 | -3.191 |
| Estados Unidos | 4.037 | -22,1 | 6.980 | -18,7 | -2.943 |
| Unión Europea | 5.325 | -33,8 | 8.199 | -4,7 | -2.874 |
| Alemania | 558 | -13,8 | 2.144 | 1,5 | -1.586 |
| Países Bajos | 1.214 | -53,0 | 569 | -11,2 | 645 |
| China | 4.036 | -22,4 | 11.061 | -17,2 | -7.025 |
| India | 2.018 | -44,5 | 1.134 | -21,5 | 885 |
| ASEAN | 4.217 | -30,4 | 3.261 | 0,3 | 956 |
| Viet Nam | 1.784 | -28,9 | 1.158 | 15,9 | 626 |
| Indonesia | 826 | -47,9 | 263 | -21,7 | 563 |
| Medio Oriente | 2.039 | -47,9 | 634 | -73,0 | 1.405 |
| Magreb y Egipto | 2.131 | -36,0 | 710 | -27,8 | 1.421 |
| SACU | 170 | -54,9 | 124 | -21,0 | 46 |
| Oceanía | 521 | -20,8 | 306 | -23,5 | 215 |
| Resto del mundo | 6.568 | -33,1 | 4.166 | -18,5 | 2.402 |

Nota: los totales incluyen zonas francas y territorios asociados.

Fuente: INDEC, Dirección Nacional de Estadísticas del Sector Externo y Cuentas Internacionales.

Mercosur

En los nueve meses transcurridos de 2023, el intercambio con esta zona registró un déficit de 6.378 millones de dólares. Se trató del segundo en importancia después de China. Las exportaciones sumaron 11.351 millones de dólares; disminuyeron 329 millones de dólares respecto de igual período de 2022. Las importaciones fueron de 17.728 millones de dólares, con un incremento de 2.380 millones de dólares (15,5%). El comercio con el Mercosur concentró 22,2% de las ventas al exterior totales y 30,5% de las compras. Dentro del bloque destacó la participación de Brasil que, con 8.920 millones de dólares, absorbió el 78,6% de las exportaciones a la región (17,4% del total exportado) y proveyó el 79,9% de las importaciones provenientes del Mercosur (24,4% de las importaciones totales).

Unión Europea

El comercio con este bloque arrojó un saldo negativo de 2.874 millones de dólares. Las exportaciones sumaron 5.325 millones de dólares, una disminución de 33,8% (-2.718 millones de dólares) con respecto al mismo período del año anterior. Las importaciones fueron de 8.199 millones de dólares y se redujeron 405 millones de dólares. Esta región concentró el 10,4% de las ventas argentinas al exterior y el 14,1% de las compras. En el comercio con la Unión Europea se destacaron Alemania y Países Bajos (incluye el puerto de Rotterdam, tránsito hacia otros países), que recibieron en conjunto el 33,3% de las exportaciones nacionales a la región y proveyeron el 33,1% de las importaciones recibidas desde el bloque.

USMCA

El intercambio comercial con USMCA tuvo un déficit de 3.191 millones de dólares; fue el tercero en importancia luego de los registrados con China y Mercosur. Las exportaciones sumaron 5.277 millones de dólares, con una disminución de 1.363 millones de dólares respecto a igual período de 2022. Las importaciones fueron de 8.468 millones de dólares y disminuyeron 17,6% (-1.811 millones de dólares). El comercio con USMCA equivalió a 10,3% del total de las ventas al exterior y 14,6% de las compras argentinas. Estados Unidos se destacó en el intercambio con USMCA al concentrar, respectivamente, el 76,5% y el 82,4% de las exportaciones e importaciones argentinas en el comercio con el bloque.

China

Con este país el intercambio comercial registró un saldo negativo de 7.024 millones de dólares y fue el de mayor magnitud. Las exportaciones alcanzaron 4.036 millones de dólares, con una disminución de 22,4% (-1.167 millones de dólares) con respecto al mismo período de 2022. Las importaciones sumaron 11.061 millones de dólares y disminuyeron 2.295 millones de dólares (-17,2%). El intercambio con China representó 7,9% de las exportaciones y 19,0% de las importaciones argentinas totales.

Cuadro 25. Exportaciones por grandes rubros, según zonas económicas y países seleccionados. Nueve meses de 2022 y 2023

| Zonas económicas y países seleccionados | Grandes rubros | | | | | | | | | | | | | | |
|---|---------------------|-------------------|--------------|--------------------------|-------------------|--------------|---|-------------------|--------------|---|-------------------|--------------|------------------------------|-------------------|--------------|
| | Total | | | Productos primarios (PP) | | | Manufacturas de origen agropecuario (MOA) | | | Manufacturas de origen industrial (MOI) | | | Combustibles y energía (CyE) | | |
| | 2023 ^e | 2022 [*] | Var. | 2023 ^e | 2022 [*] | Var. | 2023 ^e | 2022 [*] | Var. | 2023 ^e | 2022 [*] | Var. | 2023 ^e | 2022 [*] | Var. |
| | Millones de dólares | | % | Millones de dólares | | % | Millones de dólares | | % | Millones de dólares | | % | Millones de dólares | | % |
| Total | 51.196 | 67.243 | -23,9 | 11.566 | 18.734 | -38,3 | 18.588 | 25.354 | -26,7 | 15.375 | 17.008 | -9,6 | 5.666 | 6.147 | -7,8 |
| Mercosur | 11.351 | 11.680 | -2,8 | 1.285 | 1.847 | -30,4 | 1.966 | 1.871 | 5,1 | 6.663 | 7.016 | -5,0 | 1.437 | 946 | 51,9 |
| Brasil | 8.920 | 9.339 | -4,5 | 1.046 | 1.662 | -37,1 | 1.354 | 1.322 | 2,4 | 5.536 | 5.717 | -3,2 | 984 | 638 | 54,2 |
| Resto de ALADI | 7.543 | 7.896 | -4,5 | 1.534 | 2.123 | -27,7 | 1.994 | 2.454 | -18,7 | 2.543 | 2.476 | 2,7 | 1.473 | 842 | 74,9 |
| Chile | 3.648 | 3.805 | -4,1 | 424 | 666 | -36,3 | 1.014 | 1.242 | -18,4 | 1.059 | 1.132 | -6,4 | 1.151 | 765 | 50,5 |
| Perú | 1.899 | 1.800 | 5,5 | 690 | 870 | -20,7 | 490 | 508 | -3,5 | 495 | 408 | 21,3 | 224 | 14 | /// |
| USMCA | 5.277 | 6.640 | -20,5 | 562 | 744 | -24,5 | 1.195 | 1.303 | -8,3 | 2.196 | 2.550 | -13,9 | 1.324 | 2.044 | -35,2 |
| Estados Unidos | 4.037 | 5.182 | -22,1 | 484 | 593 | -18,4 | 777 | 870 | -10,7 | 1.469 | 1.708 | -14,0 | 1.307 | 2.012 | -35,0 |
| Unión Europea | 5.325 | 8.043 | -33,8 | 1.311 | 1.627 | -19,4 | 2.713 | 3.964 | -31,6 | 1.041 | 2.084 | -50,0 | 259 | 369 | -29,8 |
| Alemania | 558 | 647 | -13,8 | s | s | s | 274 | 311 | -11,9 | 167 | 197 | -15,2 | s | s | s |
| Países Bajos | 1.214 | 2.581 | -53,0 | 324 | 361 | -10,2 | 384 | 505 | -24,0 | 366 | 1.493 | -75,5 | 139 | 222 | -37,4 |
| China | 4.036 | 5.203 | -22,4 | 1.681 | 2.484 | -32,3 | 1.915 | 2.307 | -17,0 | 329 | 288 | 14,2 | 111 | 124 | -10,5 |
| India | 2.018 | 3.635 | -44,5 | 29 | s | s | 1.695 | 3.151 | -46,2 | 285 | 399 | -28,6 | 10 | s | s |
| ASEAN | 4.217 | 6.056 | -30,4 | 1.665 | 2.759 | -39,7 | 2.374 | 3.186 | -25,5 | 88 | 84 | 4,8 | 90 | 28 | 221,4 |
| Viet Nam | 1.784 | 2.510 | -28,9 | 800 | 1.335 | -40,1 | 967 | 1.154 | -16,2 | s | s | s | 2 | s | s |
| Indonesia | 826 | 1.586 | -47,9 | 186 | 618 | -69,9 | 583 | 932 | -37,4 | 30 | s | s | 27 | s | s |
| Medio Oriente | 2.039 | 3.911 | -47,9 | 714 | 1.120 | -36,3 | 1.039 | 2.077 | -50,0 | 189 | 94 | 101,1 | 97 | 620 | -84,4 |
| Magreb y Egipto | 2.131 | 3.329 | -36,0 | 1.144 | 2.179 | -47,5 | 941 | 1.072 | -12,2 | 40 | s | s | 6 | s | s |
| SACU | 170 | 377 | -54,9 | 10 | 110 | -90,9 | 93 | 166 | -44,0 | s | s | s | s | s | s |
| Oceanía | 521 | 658 | -20,8 | s | s | s | 459 | 500 | -8,2 | 39 | 132 | -70,5 | 1 | s | s |
| Resto del mundo | 6.568 | 9.814 | -33,1 | 1.611 | 3.663 | -56,0 | 2.203 | 3.303 | -33,3 | 1.901 | 1.714 | 10,9 | 853 | 1.133 | -24,7 |

Nota: los totales incluyen zonas francas y territorios asociados.

Fuente: INDEC, Dirección Nacional de Estadísticas del Sector Externo y Cuentas Internacionales.

Cuadro 26.

Importaciones por usos económicos, según zonas económicas y países seleccionados.
Nueve meses de 2022 y 2023

| Zonas económicas y países seleccionados | Usos económicos | | | | | | | | | | | |
|---|---------------------|---------------|--------------|------------------------|--------------|--------------|-------------------------|---------------|--------------|----------------------------------|---------------|--------------|
| | Total | | | Bienes de capital (BK) | | | Bienes intermedios (BI) | | | Combustibles y lubricantes (Cyl) | | |
| | 2023* | 2022* | Var. | 2023* | 2022* | Var. | 2023* | 2022* | Var. | 2023* | 2022* | Var. |
| | Millones de dólares | | | Millones de dólares | | | Millones de dólares | | | Millones de dólares | | |
| Total | 58.156 | 64.664 | -10,1 | 8.652 | 9.514 | -9,1 | 22.480 | 23.744 | -5,3 | 6.731 | 11.357 | -40,7 |
| Mercosur | 17.728 | 15.348 | 15,5 | 1.385 | 1.632 | -15,1 | 9.973 | 7.645 | 30,5 | 934 | 1.045 | -10,6 |
| Brasil | 14.165 | 12.558 | 12,8 | 1.311 | 1.545 | -15,1 | 7.070 | 5.554 | 27,3 | 608 | 676 | -10,1 |
| Resto de ALADI | 2.367 | 3.386 | -30,1 | 44 | 32 | 37,5 | 852 | 1.059 | -19,5 | 895 | 1.686 | -46,9 |
| Chile | 577 | 609 | -5,3 | 28 | 26 | 7,7 | 377 | 373 | 1,1 | 5 | 0 | /// |
| Perú | 186 | 242 | -23,1 | 2 | 3 | -33,3 | 140 | 163 | -14,1 | - | 35 | -100,0 |
| USMCA | 8.468 | 10.279 | -17,6 | 1.140 | 1.118 | 2,0 | 2.577 | 3.314 | -22,2 | 2.789 | 3.959 | -29,6 |
| Estados Unidos | 6.980 | 8.590 | -18,7 | 757 | 709 | 6,8 | 2.199 | 2.711 | -18,9 | 2.786 | 3.957 | -29,6 |
| Unión Europea | 8.199 | 8.604 | -4,7 | 1.579 | 1.426 | 10,7 | 2.689 | 3.056 | -12,0 | 609 | 1.066 | -42,9 |
| Alemania | 2.144 | 2.112 | 1,5 | 463 | 393 | 17,8 | 745 | 758 | -1,7 | 17 | 18 | -5,6 |
| Países Bajos | 569 | 641 | -11,2 | 53 | 48 | 10,4 | 98 | 139 | -29,5 | 334 | 396 | -15,7 |
| China | 11.061 | 13.356 | -17,2 | 3.212 | 3.988 | -19,5 | 3.426 | 4.532 | -24,4 | 2 | 3 | -33,3 |
| India | 1.134 | 1.444 | -21,5 | 106 | 114 | -7,0 | 542 | 648 | -16,4 | 195 | 375 | -48,0 |
| ASEAN | 3.261 | 3.251 | 0,3 | 452 | 490 | -7,8 | 424 | 546 | -22,3 | 79 | 2 | /// |
| Viet Nam | 1.158 | 999 | 15,9 | 118 | 124 | -4,8 | 56 | 59 | -5,1 | - | - | - |
| Indonesia | 263 | 336 | -21,7 | 27 | 20 | 35,0 | 69 | 153 | -54,9 | 0 | 0 | 434,5 |
| Medio Oriente | 634 | 2.346 | -73,0 | 35 | 39 | -10,3 | 116 | 291 | -60,1 | 411 | 1.957 | -79,0 |
| Magreb y Egipto | 710 | 984 | -27,8 | 8 | 8 | - | 497 | 531 | -6,4 | 87 | 260 | -66,5 |
| SACU | 124 | 157 | -21,0 | 28 | 14 | 100,0 | 48 | 70 | -31,4 | - | - | - |
| Oceania | 306 | 400 | -23,5 | 16 | 10 | 60,0 | 190 | 182 | 4,4 | 89 | 192 | -53,6 |
| Resto del mundo | 4.166 | 5.109 | -18,5 | 646 | 643 | 0,5 | 1.146 | 1.869 | -38,7 | 642 | 812 | -20,9 |

| Zonas económicas y países seleccionados | Usos económicos | | | | | | | | | | | |
|---|--|---------------|--------------|------------------------|--------------|--------------|---|--------------|--------------|---------------------|------------|--------------|
| | Piezas y accesorios para bienes de capital (PyA) | | | Bienes de consumo (BC) | | | Vehículos automotores de pasajeros (VA) | | | Resto | | |
| | 2023* | 2022* | Var. | 2023* | 2022* | Var. | 2023* | 2022* | Var. | 2023* | 2022* | Var. |
| | Millones de dólares | | | Millones de dólares | | | Millones de dólares | | | Millones de dólares | | |
| Total | 12.389 | 11.490 | 7,8 | 6.085 | 6.553 | -7,1 | 1.453 | 1.504 | -3,4 | 365 | 503 | -27,4 |
| Mercosur | 3.107 | 2.605 | 19,3 | 1.175 | 1.211 | -3,0 | 1.153 | 1.210 | -4,7 | 1 | 1 | - |
| Brasil | 2.991 | 2.497 | 19,8 | 1.031 | 1.075 | -4,1 | 1.153 | 1.210 | -4,7 | 1 | 1 | - |
| Resto de ALADI | 45 | 40 | 12,5 | 511 | 564 | -9,4 | 20 | 4 | 400,0 | 0 | 0 | -24,3 |
| Chile | 29 | 31 | -6,5 | 138 | 179 | -22,9 | - | - | - | 0 | 0 | -8,3 |
| Perú | 4 | 4 | - | 41 | 37 | 10,8 | - | - | - | 0 | 0 | 31,3 |
| USMCA | 1.182 | 1.137 | 4,0 | 674 | 657 | 2,6 | 103 | 91 | 13,2 | 2 | 2 | - |
| Estados Unidos | 743 | 746 | -0,4 | 476 | 455 | 4,6 | 17 | 11 | 54,5 | 2 | 2 | - |
| Unión Europea | 2.054 | 1.754 | 17,1 | 1.182 | 1.243 | -4,9 | 85 | 55 | 54,5 | 2 | 4 | -50,0 |
| Alemania | 583 | 574 | 1,6 | 301 | 353 | -14,7 | 34 | 16 | 112,5 | 0 | 0 | 56,8 |
| Países Bajos | 24 | 14 | 71,4 | 58 | 43 | 34,9 | 1 | 0 | 198,7 | 0 | 0 | 7,0 |
| China | 2.844 | 2.952 | -3,7 | 1.516 | 1.807 | -16,1 | 59 | 74 | -20,3 | 0 | 0 | -23,2 |
| India | 171 | 123 | 39,0 | 113 | 141 | -19,9 | 6 | 43 | -86,0 | 0 | 0 | -37,4 |
| ASEAN | 1.807 | 1.732 | 4,3 | 498 | 481 | 3,5 | - | - | - | 1 | 0 | /// |
| Viet Nam | 793 | 678 | 17,0 | 191 | 138 | 38,4 | - | - | - | 0 | 0 | -52,9 |
| Indonesia | 57 | 68 | -16,2 | 110 | 95 | 15,8 | - | - | - | 0 | 0 | 24,2 |
| Medio Oriente | 39 | 22 | 77,3 | 33 | 37 | -10,8 | - | - | - | 0 | 0 | -71,6 |
| Magreb y Egipto | 107 | 173 | -38,2 | 12 | 12 | - | - | - | - | 0 | 0 | -3,8 |
| SACU | 42 | 68 | -38,2 | 3 | 3 | - | 1 | 1 | - | 0 | 0 | /// |
| Oceania | 5 | 7 | -28,6 | 6 | 9 | -33,3 | - | - | - | 0 | 0 | 11,4 |
| Resto del mundo | 987 | 875 | 12,8 | 362 | 390 | -7,2 | 26 | 26 | - | 358 | 494 | -27,5 |

Nota: los totales incluyen zonas francas y territorios asociados.

Fuente: INDEC, Dirección Nacional de Estadísticas del Sector Externo y Cuentas Internacionales.

Cuadro 27.

Exportaciones de los principales socios comerciales por grandes rubros. Nueve meses de 2023

| Rubros | Total exportación | | Brasil | | Estados Unidos | | China | |
|---|---------------------|----------------------------------|---------------------|----------------------------------|---------------------|----------------------------------|---------------------|----------------------------------|
| | Millones de dólares | Variación porcentual 2023°/2022* | Millones de dólares | Variación porcentual 2023°/2022* | Millones de dólares | Variación porcentual 2023°/2022* | Millones de dólares | Variación porcentual 2023°/2022* |
| Total | 51.196 | -23,9 | 8.920 | -4,5 | 4.037 | -22,1 | 4.036 | -22,4 |
| Productos primarios (PP) | 11.566 | -38,3 | 1.046 | -37,1 | 484 | -18,4 | 1.681 | -32,3 |
| Animales vivos | 17 | -22,7 | 0 | -47,9 | 4 | -42,9 | 0 | -22,6 |
| Pescados y mariscos sin elaborar | 1.176 | -5,2 | 4 | 33,3 | 127 | -9,3 | 236 | 50,3 |
| Miel | 145 | -29,6 | - | - | 96 | -22,0 | - | - |
| Hortalizas y legumbres sin elaborar | 391 | -20,5 | 123 | -15,2 | 11 | -45,0 | 1 | -87,5 |
| Frutas frescas | 429 | -6,7 | 96 | 31,5 | 89 | 4,7 | 3 | -25,0 |
| Cereales | 7.321 | -45,0 | 762 | -44,8 | 49 | -43,7 | 805 | -21,8 |
| Semillas y frutos oleaginosos | 1.463 | -36,5 | 9 | 0,6 | 99 | -18,9 | 563 | -54,6 |
| Tabaco sin elaborar | 173 | -2,3 | 16 | -0,5 | 3 | s | s | s |
| Lanas sucias | 16 | -30,4 | - | s | - | - | 13 | -23,5 |
| Fibras de algodón | 30 | -80,1 | - | s | - | - | 18 | 350,0 |
| Minerales metalíferos, escorias y cenizas | 291 | 28,8 | - | s | - | s | 12 | -29,4 |
| Resto de productos primarios | 116 | 3,6 | 34 | 9,7 | 6 | -14,3 | s | s |
| Manufacturas de origen agropecuario (MOA) | 18.588 | -26,7 | 1.354 | 2,4 | 777 | -10,7 | 1.915 | -17,0 |
| Carnes y sus preparados | 2.481 | -24,5 | 46 | -31,3 | 105 | 5,0 | 1.369 | -31,1 |
| Pescados y mariscos elaborados | 191 | 2,7 | 46 | -24,6 | 25 | -2,9 | 0 | s |
| Productos lácteos | 839 | -18,9 | 406 | 40,0 | 2 | -60,0 | 23 | -32,4 |
| Otros productos de origen animal | 38 | -13,6 | 4 | 15,9 | 0 | -51,7 | 2 | -10,9 |
| Frutas secas o procesadas | 79 | -3,7 | 36 | 0,0 | 22 | 4,8 | - | - |
| Café, té, yerba mate y especias | 129 | -0,8 | 2 | 10,3 | 43 | -8,5 | 1 | -14,6 |
| Productos de molinería y sus preparaciones | 716 | -5,7 | 370 | -1,9 | 8 | 14,3 | 0 | s |
| Grasas y aceites | 4.731 | -36,1 | 66 | -18,5 | 163 | 55,2 | 331 | 166,9 |
| Azúcar, cacao y artículos de confitería | 174 | -15,9 | 28 | 3,7 | 35 | -2,8 | s | s |
| Preparados de hortalizas, legumbres y frutas | 606 | -1,8 | 202 | -5,6 | 106 | -9,4 | 5 | 25,0 |
| Bebidas, líquidos alcohólicos y vinagre | 579 | -19,7 | 66 | -0,4 | 135 | -28,2 | 13 | -7,1 |
| Residuos y desperdicios de la industria alimenticia | 7.121 | -27,4 | 10 | 0,9 | 21 | -27,6 | 37 | 32,1 |
| Extractos curtientes y tintóreos | 170 | -23,8 | 36 | -26,5 | 24 | -60,7 | 18 | 20,0 |
| Pieles y cueros | 320 | -9,3 | 6 | -25,0 | 11 | -35,3 | 105 | 31,3 |
| Lanas elaboradas | 66 | -32,7 | s | s | s | s | 2 | -33,3 |
| Resto de MOA | 346 | -13,5 | s | s | s | s | 11 | -3,7 |
| Manufacturas de origen industrial (MOI) | 15.375 | -9,6 | 5.536 | -3,2 | 1.469 | -14,0 | 329 | 14,2 |
| Productos químicos y conexos | 3.202 | -29,0 | 460 | -7,6 | 177 | -15,3 | 296 | 20,3 |
| Materias plásticas y sus manufacturas | 608 | -29,1 | 322 | -30,0 | 15 | -44,4 | 4 | 33,3 |
| Caucho y sus manufacturas | 137 | -23,9 | 69 | -33,0 | 40 | -13,0 | 0 | 172,1 |
| Manufacturas de cuero, marroquinería, etcétera | 18 | -21,7 | 0 | -17,5 | 4 | -42,9 | s | s |
| Papel, cartón, impresos y publicaciones | 253 | -27,3 | 75 | 11,9 | 5 | -37,5 | 16 | -44,8 |
| Textiles y confecciones | 65 | -39,8 | 31 | -47,5 | 2 | -50,0 | 0 | s |
| Calzado y sus partes componentes | 6 | 0,0 | 0 | 50,3 | 1 | 13,9 | s | s |
| Manufacturas de piedra, yeso, vidrio, etcétera | 112 | -15,2 | 33 | -2,9 | 1 | -66,7 | 0 | -90,2 |
| Piedras, metales preciosos y sus manufacturas; monedas | 1.881 | -7,6 | s | s | 495 | -15,1 | 0 | -91,8 |
| Metales comunes y sus manufacturas | 1.497 | -6,3 | 216 | -15,0 | 542 | -11,9 | 6 | 50,0 |
| Máquinas y aparatos, material eléctrico | 1.153 | -0,5 | 511 | -0,6 | 134 | -10,7 | 6 | 50,0 |
| Material de transporte terrestre | 6.125 | 9,4 | 3.792 | 5,0 | 22 | 29,4 | 0 | -94,2 |
| Vehículos de navegación aérea, marítima y fluvial | 110 | -53,6 | 3 | -96,9 | 5 | 25,0 | - | - |
| Resto de MOI | 209 | -4,1 | s | s | 26 | -25,7 | 1 | 101,6 |
| Combustibles y energía (CyE) | 5.666 | -7,8 | 984 | 54,2 | 1.307 | -35,0 | 111 | -10,5 |
| Petróleo crudo | 2.646 | -5,9 | 647 | 163,0 | 1.005 | -41,7 | 21 | 100,0 |
| Carburantes | 1.603 | -16,6 | 58 | -27,5 | 226 | 27,7 | s | s |
| Grasas y aceites lubricantes | 52 | -26,8 | 8 | 33,3 | 0 | -100,0 | - | s |
| Gas de petróleo, otros hidrocarburos gaseosos y energía eléctrica | 1.097 | 10,2 | 238 | -18,9 | - | -100,0 | - | - |
| Resto de combustibles | 267 | -22,8 | 33 | 153,8 | 76 | -19,1 | s | s |

Fuente: INDEC, Dirección Nacional de Estadísticas del Sector Externo y Cuentas Internacionales.

Cuadro 28. Importaciones de los principales socios comerciales por usos económicos, grandes categorías económicas y agregados especiales. Nueve meses de 2023

| Usos económicos, grandes categorías económicas y agregados especiales | Total importación | | Brasil | | Estados Unidos | | China | |
|---|---------------------|----------------------------------|---------------------|----------------------------------|---------------------|----------------------------------|---------------------|----------------------------------|
| | Millones de dólares | Variación porcentual 2023*/2022* | Millones de dólares | Variación porcentual 2023*/2022* | Millones de dólares | Variación porcentual 2023*/2022* | Millones de dólares | Variación porcentual 2023*/2022* |
| Total general | 58.156 | -10,1 | 14.165 | 12,8 | 6.980 | -18,7 | 11.061 | -17,2 |
| Bienes de capital (BK) | 8.652 | -9,1 | 1.311 | -15,1 | 757 | 6,8 | 3.212 | -19,5 |
| Bienes de capital, excluidos equipos de transporte | 6.916 | -4,8 | 814 | -19,0 | 662 | 10,7 | 2.607 | -12,1 |
| Computadoras y teléfonos | 822 | -35,5 | 1 | 57,1 | 49 | 81,5 | 535 | -44,2 |
| Equipos de transporte industriales | 914 | -6,2 | 496 | -8,0 | 46 | -45,9 | 70 | 9,4 |
| Bienes intermedios (BI) | 22.480 | -5,3 | 7.070 | 27,3 | 2.199 | -18,9 | 3.426 | -24,4 |
| Alimentos y bebidas básicos fundamentalmente para la industria | 4.973 | 133,8 | 2.154 | 625,3 | 10 | -23,1 | 0 | 109,5 |
| Alimentos y bebidas elaborados fundamentalmente para la industria | 236 | -39,6 | 102 | -3,8 | 6 | -14,3 | 2 | -33,3 |
| Suministros industriales básicos no especificados en otras partidas | 897 | -21,5 | 534 | -19,7 | 41 | -30,5 | 19 | -44,1 |
| Suministros industriales elaborado no especificados en otras partidas | 15.420 | -17,0 | 4.265 | -4,4 | 1.922 | -11,0 | 3.372 | -23,5 |
| Medicamentos | 955 | -36,2 | 15 | -31,8 | 220 | -53,4 | 33 | -62,9 |
| Combustibles y lubricantes (CyL) | 6.731 | -40,7 | 608 | -10,1 | 2.786 | -29,6 | 2 | -33,3 |
| Combustibles y lubricantes básicos | 1.022 | -46,6 | 0 | 66,1 | 154 | 22,2 | 0 | 504,4 |
| Combustibles y lubricantes elaborados | 5.710 | -39,5 | 608 | -10,1 | 2.632 | -31,3 | 2 | -33,3 |
| Piezas y accesorios para bienes de capital (PyA) | 12.389 | 7,8 | 2.991 | 19,8 | 743 | -0,4 | 2.844 | -3,7 |
| Piezas y accesorios para bienes de capital | 4.350 | 7,4 | 468 | 19,7 | 448 | -7,1 | 1.487 | 5,4 |
| Partes y piezas para computadoras y teléfonos | 1.521 | -2,1 | 0 | -19,4 | 3 | 7,3 | 821 | -9,7 |
| Piezas y accesorios para equipos de transporte | 6.518 | 10,7 | 2.523 | 19,9 | 293 | 12,3 | 536 | -15,2 |
| Bienes de consumo (BC) | 6.085 | -7,1 | 1.031 | -4,1 | 476 | 4,6 | 1.516 | -16,1 |
| Alimentos y bebidas básicos fundamentalmente para el hogar | 454 | -8,7 | 64 | -28,9 | 6 | -14,3 | 8 | 33,3 |
| Alimentos y bebidas elaborados fundamentalmente para el hogar | 684 | -17,5 | 228 | -21,1 | 37 | -2,6 | 25 | -7,4 |
| Equipos de transporte no industriales | 426 | -5,1 | 27 | 17,4 | 26 | -3,7 | 233 | -10,7 |
| Artículos de consumo duraderos no especificados en otra partida | 570 | -13,8 | 45 | 7,1 | 40 | -11,1 | 243 | -25,0 |
| Artículos de consumo semiduraderos no especificados en otra partida | 1.695 | -1,7 | 295 | -4,5 | 47 | -7,8 | 771 | -6,9 |
| Artículos de consumo no duraderos no especificados en otra partida | 1.312 | -5,9 | 330 | 19,1 | 179 | 29,7 | 202 | -38,2 |
| Medicamentos | 944 | -5,3 | 43 | -1,3 | 140 | -5,4 | 35 | 6,1 |
| Vehículos automotores de pasajeros (VA) | 1.453 | -3,4 | 1.153 | -4,7 | 17 | 54,5 | 59 | -20,3 |
| Resto | 365 | -27,4 | 1 | -9,1 | 2 | 6,0 | 0 | -23,2 |

Fuente: INDEC, Dirección Nacional de Estadísticas del Sector Externo y Cuentas Internacionales.

3. Series de tiempo

Contenido

| | Pág. |
|--|-----------|
| 3.1 Exportaciones desestacionalizadas y tendencia-ciclo | 41 |
| Cuadro 29. Exportaciones. Series original, desestacionalizada y tendencia-ciclo. Septiembre 2022-septiembre 2023 | 41 |
| 3.2 Importaciones desestacionalizadas y tendencia-ciclo | 42 |
| Cuadro 30. Importaciones. Series original, desestacionalizada y tendencia-ciclo. Septiembre 2022-septiembre 2023 | 42 |

3.1 Exportaciones desestacionalizadas y tendencia-ciclo

En términos desestacionalizados, las exportaciones de septiembre se redujeron 1,2% con respecto al mes anterior. Por su parte, la tendencia-ciclo descendió 0,3% en relación con agosto de 2023.

Cuadro 29. Exportaciones. Series original, desestacionalizada y tendencia-ciclo. Septiembre 2022-septiembre 2023

| Período | Serie original | Serie desestacionalizada | Tendencia-ciclo | Variación serie original con respecto a igual período del año anterior | Variación desestacionalizada con respecto al mes anterior | Variación tendencia-ciclo con respecto al mes anterior | |
|---------|----------------|--------------------------|-----------------|--|---|--|------|
| | | Millones de dólares | | | % | | |
| 2022 | Septiembre | 7.518 | 7.192 | 7.300 | -0,7 | 3,8 | -1,1 |
| | Octubre | 7.962 | 7.613 | 7.181 | 16,0 | 5,8 | -1,6 |
| | Noviembre | 7.122 | 7.440 | 7.010 | 15,0 | -2,3 | -2,4 |
| | Diciembre | 6.119 | 6.280 | 6.784 | -7,1 | -15,6 | -3,2 |
| 2023 | Enero | 4.925 | 5.811 | 6.518 | -11,2 | -7,5 | -3,9 |
| | Febrero | 5.239 | 6.262 | 6.245 | -18,8 | 7,8 | -4,2 |
| | Marzo | 5.735 | 5.837 | 6.000 | -22,0 | -6,8 | -3,9 |
| | Abril | 5.898 | 5.693 | 5.810 | -29,3 | -2,5 | -3,2 |
| | Mayo | 6.262 | 5.560 | 5.680 | -24,1 | -2,3 | -2,2 |
| | Junio | 5.415 | 5.256 | 5.601 | -35,8 | -5,5 | -1,4 |
| | Julio | 6.060 | 5.603 | 5.554 | -22,4 | 6,6 | -0,8 |
| | Agosto | 5.910 | 5.595 | 5.525 | -21,6 | -0,2 | -0,5 |
| | Septiembre | 5.751 | 5.527 | 5.507 | -23,5 | -1,2 | -0,3 |

Nota: los cuadros con las series mensuales desestacionalizadas y tendencia-ciclo se encuentran disponibles en www.indec.gov.ar/ftp/cuadros/economia/ica_anexo_cuadros_20_10_23.xls.

Fuente: INDEC, Dirección Nacional de Estadísticas del Sector Externo y Cuentas Internacionales.

Gráfico 9. Series original, desestacionalizada y tendencia-ciclo de las exportaciones. Septiembre 2013-septiembre 2023

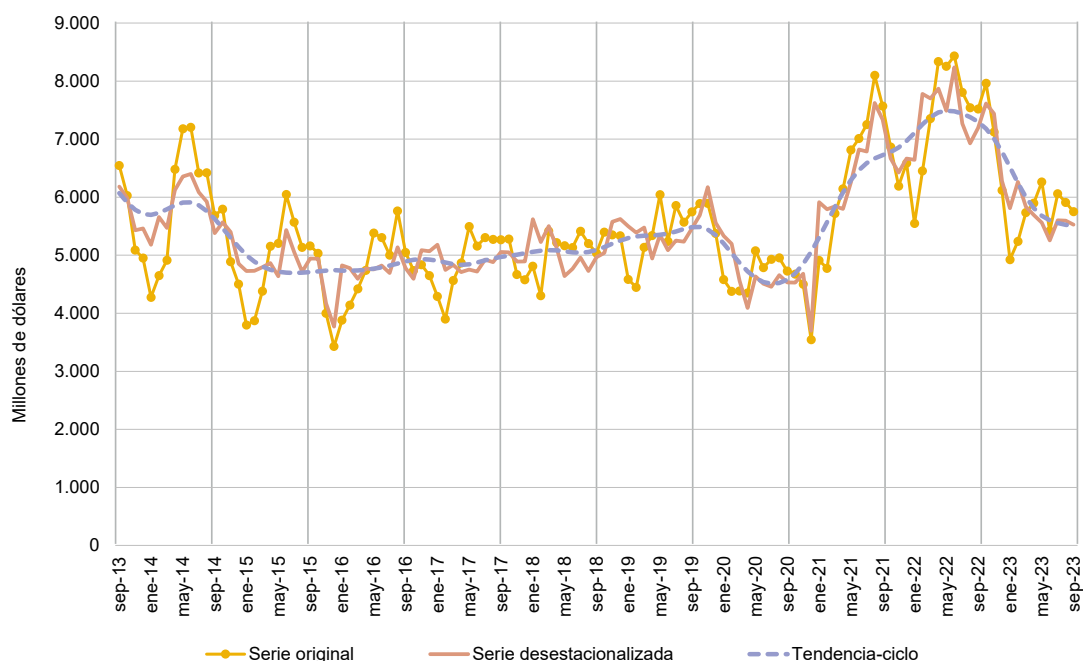

Fuente: INDEC, Dirección Nacional de Estadísticas del Sector Externo y Cuentas Internacionales.

3.2 Importaciones desestacionalizadas y tendencia-ciclo

En términos desestacionalizados las importaciones de septiembre aumentaron 0,9% con respecto al mes anterior. Por su lado, la tendencia-ciclo registró un aumento de 0,3% en comparación con agosto de 2023.

Cuadro 30. Importaciones. Serie original, desestacionalizada y tendencia-ciclo. Septiembre 2022-septiembre 2023

| Período | Serie original | Serie desestacionalizada | Tendencia-ciclo | Variación serie original con respecto a igual período del año anterior | Variación desestacionalizada con respecto al mes anterior | Variación tendencia-ciclo con respecto al mes anterior |
|---------------------|----------------|--------------------------|-----------------|--|---|--|
| Millones de dólares | | | | % | | |
| 2022 | Septiembre | 7.137 | 6.516 | 6.718 | 21,3 | -4,4 |
| | Octubre | 6.079 | 6.065 | 6.528 | 15,9 | -6,9 |
| | Noviembre | 5.762 | 6.024 | 6.371 | -0,1 | -0,7 |
| | Diciembre | 5.017 | 5.924 | 6.267 | -19,3 | -1,7 |
| 2023 | Enero | 5.368 | 6.101 | 6.217 | 2,2 | 3,0 |
| | Febrero | 5.029 | 6.063 | 6.205 | -10,7 | -0,6 |
| | Marzo | 6.846 | 6.839 | 6.209 | -3,4 | 12,8 |
| | Abril | 6.091 | 6.728 | 6.212 | -11,5 | -1,6 |
| | Mayo | 7.386 | 6.614 | 6.206 | -6,3 | -1,7 |
| | Junio | 7.248 | 6.320 | 6.199 | -16,3 | -4,5 |
| | Julio | 6.761 | 6.131 | 6.201 | -18,4 | -3,0 |
| | Agosto | 6.885 | 6.012 | 6.216 | -12,1 | -1,9 |
| | Septiembre | 6.544 | 6.064 | 6.237 | -8,3 | 0,9 |

Nota: los cuadros con las series mensuales desestacionalizadas y tendencia-ciclo se encuentran disponibles en www.indec.gov.ar/ftp/cuadros/economia/ica_anexo_cuadros_20_10_23.xls.

Fuente: INDEC, Dirección Nacional de Estadísticas del Sector Externo y Cuentas Internacionales.

Gráfico 10. Series original, desestacionalizada y tendencia-ciclo de las importaciones. Septiembre 2013-septiembre 2023

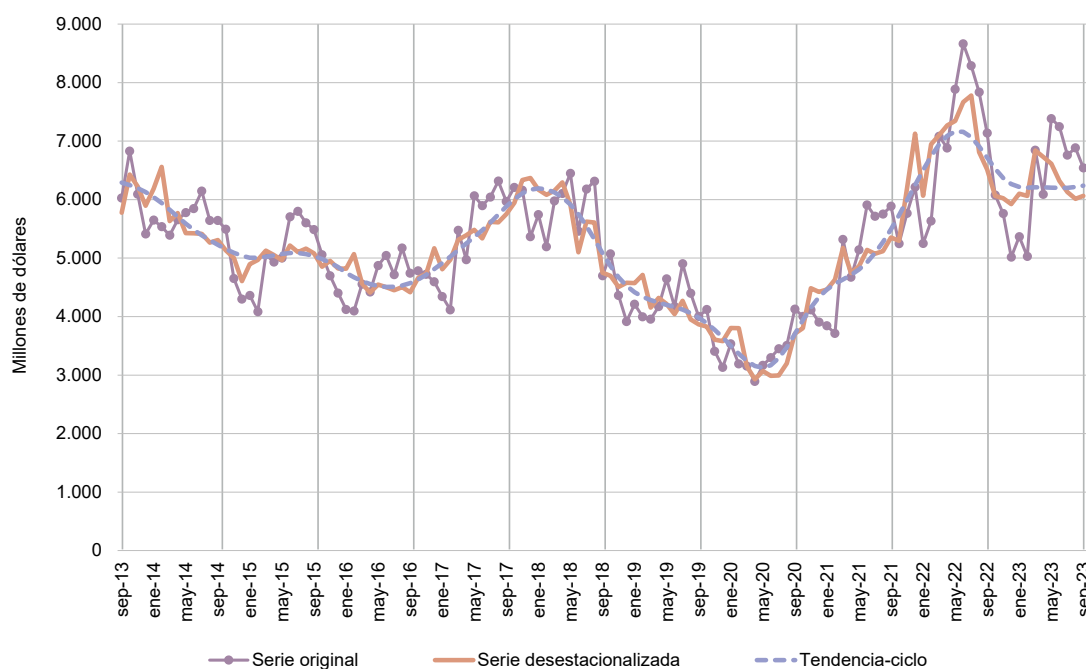

Fuente: INDEC, Dirección Nacional de Estadísticas del Sector Externo y Cuentas Internacionales.

4. Secciones especiales

Contenido

| | Pág. |
|--|-----------|
| 4.1 Exportaciones netas de productos relacionados con la soja. Septiembre y nueve meses de 2023 | 43 |
| Cuadro 31. Exportaciones netas de los principales productos de la soja. Variaciones absolutas y relativas. Septiembre y nueve meses de 2023 | 43 |
| 4.2 Exportaciones netas del sector automotriz. Septiembre y nueve meses de 2023 | 45 |
| Cuadro 32. Exportaciones netas del sector automotriz, según grupos de productos. Variaciones absolutas y relativas. Septiembre y nueve meses de 2023 | 45 |

4.1 Exportaciones netas de productos relacionados con la soja. Septiembre y nueve meses de 2023

En septiembre de 2023, las exportaciones netas (exportaciones menos importaciones) de los principales productos derivados del cultivo de la soja y sus subproductos alcanzaron el valor de 621 millones de dólares, 65,7% inferior a las registradas en igual mes del año anterior (-1.188 millones de dólares).

Las exportaciones sumaron 960 millones de dólares y descendieron 51,3% en términos interanuales (-1.010 millones de dólares). Este resultado fue producto de un descenso tanto de precios como de cantidades, de 16,3% y 41,8%, respectivamente.

En relación con las cantidades, bajaron las de porotos de soja, incluso quebrantados, excluidos para siembra (-82,6%); aceite de soja refinado, en envases <= a 5 l (-53,6%); aceite de soja en bruto, incluso desgomado (-34,5%); harina y pellets de la extracción del aceite de soja (-33,9%); y aceite de soja refinado, excluido en envases <= a 5 l; mientras que aumentaron las de biodiésel y sus mezclas.

En cuanto a los precios, descendieron los de aceite de soja en bruto, incluso desgomado (-31,2%); aceite de soja refinado, en envases <= a 5 l (-23,2%); porotos de soja, incluso quebrantados, excluidos para siembra (-7,6%); biodiésel y sus mezclas; y aceite de soja refinado, excluido en envases <= a 5 l; y por otra parte aumentaron los precios de harina y pellets de la extracción del aceite de soja (2,6%).

Las importaciones fueron de 339 millones de dólares, 178 millones de dólares más que las registradas en igual período del año anterior. Las compras al exterior de porotos de soja se realizaron principalmente bajo el régimen de importaciones temporarias con el objetivo de ser industrializadas, y provinieron mayormente de Paraguay (57,8%) y Brasil (35,8%) y, en menor medida, de Bolivia (6,4%).

Cuadro 31. Exportaciones netas de los principales productos de la soja. Variaciones absolutas y relativas. Septiembre y nueve meses de 2023

| Principales productos de la soja | Septiembre | | | | Nueve meses | | | |
|--|---------------------|-------------------|---------------------|----------------------|-------------------|-------------------|---------------------|----------------------|
| | 2023 ^e | 2022 [*] | Diferencia absoluta | Variación porcentual | 2023 ^e | 2022 [*] | Diferencia absoluta | Variación porcentual |
| | Millones de dólares | | | | % | | | |
| Exportaciones netas | 621 | 1.809 | -1.188 | -65,7 | 5.813 | 15.163 | -9.350 | -61,7 |
| Exportación | 960 | 1.970 | -1.010 | -51,3 | 10.661 | 17.345 | -6.684 | -38,5 |
| 12019000 Porotos de soja, incluso quebrantados, excluidos para siembra | 110 | 685 | -575 | -83,9 | 621 | 1.494 | -873 | -58,5 |
| 15071000 Aceite de soja en bruto, incluso desgomado | 204 | 453 | -249 | -55,0 | 2.899 | 5.231 | -2.332 | -44,6 |
| 15079011 Aceite de soja refinado, en envases <= a 5 l | 14 | 40 | -26 | -64,3 | 187 | 256 | -68 | -26,8 |
| 23040010 Harina y pellets de la extracción del aceite de soja | 504 | 743 | -239 | -32,1 | 6.322 | 8.897 | -2.576 | -28,9 |
| Resto (1) | 128 | 50 | 78 | 156,3 | 632 | 1.467 | -835 | -56,9 |
| Importación | 339 | 161 | 178 | 110,6 | 4.848 | 2.182 | 2.666 | 122,2 |
| 12019000 Porotos de soja, incluso quebrantados, excluidos para siembra | 339 | 135 | 204 | 150,6 | 4.830 | 1.978 | 2.852 | 144,2 |
| 15071000 Aceite de soja en bruto, incluso desgomado | - | 15 | -15 | -100,0 | - | 139 | -139 | -100,0 |
| 23040010 Harina y pellets de la extracción del aceite de soja | - | 10 | -10 | -100,0 | 18 | 65 | -47 | -72,7 |

(1) Incluye aceite de soja refinado, excluido en envases <= a 5 l (NCM: 15079019), aceite de soja n.c.o.p. (NCM: 15079090), y biodiésel y sus mezclas, sin aceites de petróleo o de mineral bituminoso (NCM: 38260000), que se unificaron por aplicación del secreto estadístico.

Nota: las bases de datos históricas de soja y supproductos, mensuales y acumuladas según país, en dólares y kilos, se encuentran disponibles para su descarga en el Sistema de Consulta de Comercio Exterior de Bienes:

https://comex.indec.gob.ar/?_ga=2.85762393.1346510258.1611573056-1509903781.1592436568#/database.

Fuente: INDEC, Dirección Nacional de Estadísticas del Sector Externo y Cuentas Internacionales.

En el siguiente gráfico se presenta la evolución mensual de la variación interanual de las exportaciones netas, en términos de precios y cantidades, y su correspondiente saldo, en millones de dólares.

Gráfico 11. Variación interanual de las exportaciones netas de los principales productos de la soja en términos de precios y cantidades, en millones de dólares. Enero 2020-septiembre 2023

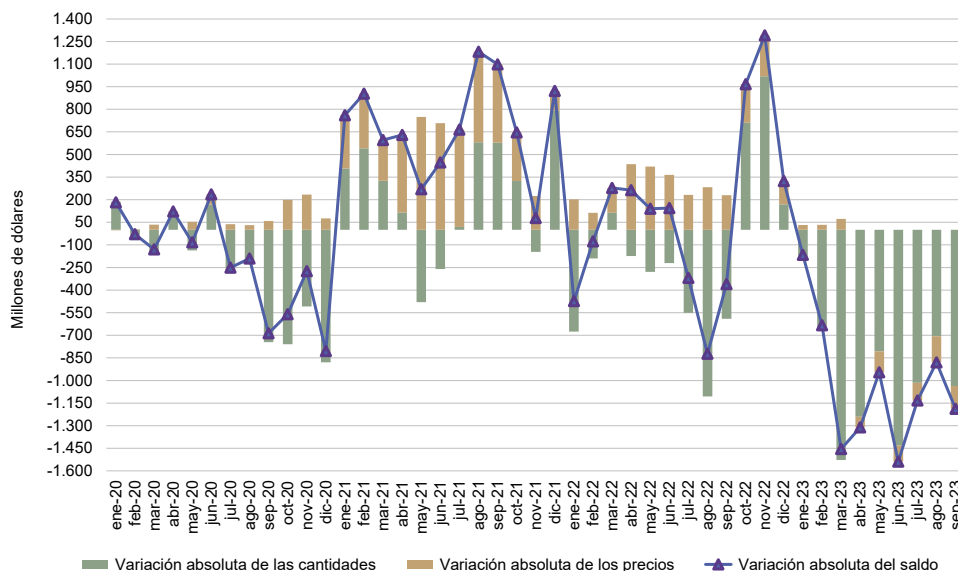

Fuente: INDEC, Dirección Nacional de Estadísticas del Sector Externo y Cuentas Internacionales.

En los nueve meses transcurridos de 2023, las exportaciones netas de los principales productos derivados del cultivo de la soja y sus subproductos alcanzaron el valor de 5.813 millones de dólares, 9.350 millones de dólares inferior (-61,7%) a las registradas en el mismo período del año anterior.

Las ventas al exterior de los principales productos relacionados con la soja y sus subproductos totalizaron 10.661 millones de dólares, con una baja de 38,5% en términos interanuales (-6.684 millones de dólares), como resultado de un descenso en las cantidades y en los precios, de 29,6% y 12,8%, respectivamente.

Con relación a las cantidades, descendieron las de biodiésel y sus mezclas (-74,5%); porotos de soja, incluso quebrantados, excluidos para siembra (-54,3%); harina y pellets de la extracción del aceite de soja (-30,9%); aceite de soja en bruto, incluso desgomado (-21,7%); y de aceite de soja refinado (en envases <= a 5 l: -12,6%; excluido en envases <= a 5 l: -60,0%).

Respecto a los precios, descendieron los de aceite de soja en bruto, incluso desgomado (-29,3%); biodiésel y sus mezclas (-17,9%); porotos de soja, incluso quebrantados, excluidos para siembra (-9,2%); y aceite de soja refinado (envases <= a 5 l: -17,5%; excluidos envases <= a 5 l: -18,0%). Por el contrario, aumentaron los precios de la harina y pellets de la extracción del aceite de soja (2,5%).

Por su parte, las importaciones de los principales productos de la soja fueron de 4.848 millones de dólares, 2.666 millones de dólares más en comparación con igual período del año anterior.

4.2

Exportaciones netas del sector automotriz. Septiembre y nueve meses de 2023

Las exportaciones netas (exportaciones menos importaciones) del sector automotriz fueron deficitarias en 356 millones de dólares en septiembre, en tanto que en igual mes del año anterior arrojaron un saldo negativo de 258 millones de dólares. El aumento del déficit se debió a que la diferencia absoluta interanual de las exportaciones (122 millones de dólares) fue inferior a la diferencia absoluta interanual de las importaciones (221 millones de dólares).

En el mes bajo análisis, las exportaciones netas de las autopartes y de los vehículos para transporte de personas registraron un déficit de 778 millones de dólares y de 38 millones de dólares, respectivamente, mientras que los vehículos para transporte de mercancías exhibieron un superávit de 460 millones de dólares.

Cuadro 32. Exportaciones netas del sector automotriz, según grupos de productos. Variaciones absolutas y relativas. Septiembre y nueve meses de 2023

| Grupos de productos | Septiembre | | | | Nueve meses | | | |
|---|---------------------|-------------------|-----------------------|----------------------|---------------------|-------------------|-----------------------|----------------------|
| | 2023 ^e | 2022 [*] | Diferencia interanual | Variación porcentual | 2023 ^e | 2022 [*] | Diferencia interanual | Variación porcentual |
| | Millones de dólares | | % | | Millones de dólares | | % | |
| Exportaciones netas | -356 | -258 | -98 | -38,0 | -2.898 | -2.506 | -392 | -15,6 |
| Vehículos para transporte de personas | -38 | 84 | -122 | -145,2 | 618 | 349 | 269 | 77,1 |
| Vehículos para transporte de mercancías | 460 | 452 | 8 | 1,8 | 3.105 | 2.750 | 355 | 12,9 |
| Chasis, partes y neumáticos | -778 | -795 | 17 | 2,1 | -6.621 | -5.605 | -1.016 | -18,1 |
| Exportación | 1.032 | 910 | 122 | 13,4 | 6.657 | 6.204 | 453 | 7,3 |
| Vehículos para transporte de personas | 347 | 285 | 62 | 21,8 | 2.118 | 1.892 | 226 | 11,9 |
| Vehículos para transporte de mercancías | 578 | 505 | 73 | 14,5 | 3.593 | 3.267 | 326 | 10,0 |
| Chasis, partes y neumáticos | 107 | 119 | -12 | -10,1 | 946 | 1.045 | -99 | -9,5 |
| Importación | 1.388 | 1.167 | 221 | 18,9 | 9.555 | 8.710 | 845 | 9,7 |
| Vehículos para transporte de personas | 385 | 201 | 184 | 91,5 | 1.500 | 1.543 | -43 | -2,8 |
| Vehículos para transporte de mercancías | 118 | 53 | 65 | 122,6 | 488 | 517 | -29 | -5,6 |
| Chasis, partes y neumáticos | 885 | 914 | -29 | -3,2 | 7.567 | 6.650 | 917 | 13,8 |

Nota: el grupo de productos se conformó en función del complejo automotriz, el cual está constituido por los vehículos para el transporte de mercancías y personas; los tractores y volquetes automotores concebidos para utilizarlos fuera de la red vial; y las denominadas autopartes.

Entre las autopartes se destacan motores y sus partes; cajas de cambio; aparatos receptores de radiodifusión; dínamos, alternadores, bujías, faros y otros componentes del sistema eléctrico del automóvil; y neumáticos. Para este grupo de productos se consideraron las importaciones y exportaciones realizadas por las empresas clasificadas en la rama 29 –fabricación de vehículos automotores, remolques y semirremolques– del Clasificador Nacional de Actividades Económicas 2010 (CInAE), de acuerdo con el Censo Nacional Económico 2020-2021.

Fuente: INDEC, Dirección Nacional de Estadísticas del Sector Externo y Cuentas Internacionales.

En lo que respecta a los nueve meses transcurridos del año, este sector registró un déficit de 2.898 millones de dólares, mientras que en igual período de 2022 las exportaciones netas fueron deficitarias en 2.506 millones de dólares. El saldo comercial acumulado fue producto del déficit registrado en las autopartes (-6.621 millones de dólares), parcialmente compensado por el superávit que presentaron los grupos vehículos para transporte de mercancías (3.105 millones de dólares) y vehículos para transporte de personas (618 millones de dólares).

- En el informe técnico *Intercambio comercial argentino (ICA)* suelen realizarse modificaciones a las cifras de los meses anteriores, especialmente en los valores de exportación. Estas modificaciones obedecen a múltiples razones: el valor informado se construye, fundamentalmente, sobre la base de operaciones realizadas y perfeccionadas desde el punto de vista documental y, en el caso de existir un porcentaje de operaciones pendiente al momento de brindar la información, su valor debe ser estimado. Asimismo, hay operaciones que han sido oficializadas por un valor, se efectivizan por un valor inferior y se demora la carga del posembarque (documento en donde se consigna el valor definitivo). Finalmente, la aplicación de regímenes tales como el de precios revisables (petróleo), con ajuste de precios en función de la calidad (concentrado de minerales), como así también las operaciones en consignación, permiten a los exportadores modificar los valores declarados en el momento de la exportación en plazos que van de los 60 a los 180 días posteriores al embarque.
- De acuerdo con la Resolución General 2108 de la AFIP, los exportadores de minerales tienen la opción de modificar el valor de sus transacciones en virtud de las variaciones en la cantidad y en la ley del mineral constatadas por el comprador. Esta opción puede ser ejercida dentro de los seis meses de embarque, con posibilidades de prorrogar este plazo por otros seis meses.
- Admisión temporal es el régimen aduanero que permite recibir en un territorio aduanero, con suspensión total o parcial de los derechos y los impuestos a la importación, ciertas mercancías importadas para un propósito específico y con intenciones de ser reexportadas dentro de un plazo determinado, sin que hubieran sufrido una modificación, excepto su depreciación normal debida al uso que se hubiera hecho de ellas (Convenio de Kyoto Revisado, Anexo Específico G/cap. 1/ E1).
- Por lo general, no se realizan modificaciones en las cifras de importación, salvo las practicadas a fin de cada año por la recuperación por parte de los importadores de mercaderías que hubieran sido enviadas previamente a rezago y registradas como tales.
- Al respecto de la valoración, las exportaciones se refieren a precios FOB (libre a bordo), en el puerto o lugar de embarque de las mercaderías; y las importaciones, a precios CIF, que incluyen el valor FOB más el flete y el seguro (excluidos los derechos de importación). Para más información, ver: https://www.indec.gob.ar/ftp/cuadros/economia/metodologia_comex.pdf
- Las variaciones porcentuales de precios y cantidades de las exportaciones e importaciones del período analizado se construyeron sobre la base de un índice de precios mensual del tipo Paasche con base 2004=100. Los índices de precios del tipo Paasche se construyen considerando las cantidades del período de cálculo, razón por la cual son sensibles a los cambios en la composición del comercio exterior.

Para poder conciliar los índices de precios y cantidades trimestrales con los mensuales al final de cada trimestre se aplican técnicas de *benchmarking* en cada nivel de dichos índices. Para esto se utiliza el método de Fernández. Este se usa cuando se cuenta con un indicador mensual relacionado. En este caso la serie mensual conciliada con la serie trimestral publicada se obtiene como solución del siguiente problema:

$$\min_{y, \beta} \sum_{t=1}^{3N} (y_t - \beta x_t)^2 \quad \text{sujeto a} \quad \frac{1}{3} \sum_{t=1}^3 y_t = Y_1, \dots, \frac{1}{3} \sum_{t=3N-2}^{3N} y_t = Y_N$$

Donde x_t con $t=1, \dots, 3N$ es el indicador mensual relacionado y β es un coeficiente que permite un buen ajuste. De esta ecuación se desprende que β es el estimador de mínimos cuadrados en un modelo lineal que relaciona la serie trimestral Y_T con el indicador relacionado trimestralizado X_T , es decir, $Y_T = \beta X_T + U_T$.

Las series temporales pueden descomponerse básicamente en 3 componentes: la tendencia-ciclo (T-C), la irregularidad (I) y la estacionalidad (S). La componente estacional (S) tiene un comportamiento cuasi estable para cada mes o cada trimestre del año.

Los métodos de ajuste estacional identifican y eliminan los factores relacionados con la composición del calendario que son sistemáticos a lo largo de la historia de las series; es decir, los patrones típicos predecibles de cada mes o trimestre. Por ejemplo, los debidos a factores climáticos, a los feriados móviles como la Pascua, y a la composición de los días de la semana para cada mes.

Entonces, las series desestacionalizadas solo conservan las otras dos componentes: la tendencia-ciclo (T-C) y la irregular (I). La componente irregular contiene los efectos de eventos imprevisibles y no sistemáticos, tales como los producidos por una inundación, una parada técnica imprevista, una huelga, etc. Siempre está presente en las series desestacionalizadas e introduce una variabilidad que podría oscurecer la interpretación del fenómeno subyacente en el corto plazo. Es por eso que, en todas sus publicaciones, el INDEC presenta las series desestacionalizadas en conjunto con las estimaciones de la tendencia-ciclo, lo cual permite interpretar de forma integral el comportamiento de las series y detectar rápidamente los puntos de giro cíclicos que indican el inicio de períodos de expansión o contracción. Por este motivo, en períodos de mucha inestabilidad, como el que se registró debido a la pandemia de coronavirus, resulta conveniente analizar la evolución de la tendencia-ciclo en conjunto con la serie desestacionalizada para tener un mejor diagnóstico del corto plazo.

Para los modelos de desestacionalización utilizados se supone que la relación entre las componentes inobservables (esencialmente, la tendencia-ciclo, la estacional y la irregular) se puede modelar en forma aditiva, multiplicativa o, a lo sumo, mixta.

Por otra parte, cuando se ajustan estacionalmente series que resultan del agregado de otras, como es el caso de las series de exportaciones e importaciones, hay dos formas posibles de realizar el ajuste: método directo o método indirecto. El método directo consiste en ajustar estacionalmente la serie de datos agregados. En cambio, el método indirecto primero ajusta cada serie en forma independiente y luego calcula la serie agregada como un promedio ponderado de las series ajustadas. En particular para el nivel general de exportaciones e importaciones, se utiliza el método de descomposición directa para el ajuste estacional.

Las componentes del modelo utilizado y la serie desestacionalizada se estiman con el módulo X-11 del programa X-13ARIMA-SEATS, que estima la estacionalidad por medio de promedios móviles aplicados en forma iterativa. En particular, la estimación de la tendencia-ciclo se realiza por el método H13 modificado⁴, que consiste en un posprocesamiento de la serie desestacionalizada.

Las opciones para este posprocesamiento son:

1. Extensión con un año de pronósticos de la serie desestacionalizada corregida por valores extremos utilizando el modelo $(0\ 1\ 1)(0\ 0\ 1)_{12}$.
2. Corrección más estricta de valores extremos.
3. Estimación de la tendencia utilizando el filtro Henderson de 13 términos.

Por las características propias del método X-11, los factores estimados sufren modificaciones cada vez que se incorpora un nuevo dato a la serie original y esto puede producir revisiones de los valores ya publicados. Normalmente, para el ajuste estacional, se aplica el método semiconcurrente, o sea, las opciones se revisan una vez al año y se fijan por un año calendario hasta la siguiente revisión de las opciones.

Por otra parte, la serie desestacionalizada se obtiene dividiendo la serie original por los factores estacionales que difieren mes a mes y año a año; y, opcionalmente, por factores combinados de Pascua y variación por días laborales (efecto calendario) que también cambian mes a mes y año a año. Por esta razón, debido a las no linealidades involucradas, no es recomendable forzar que los totales de la serie desestacionalizada sumen igual que la serie original, ya que podría afectar la calidad del ajuste estacional, especialmente cuando el patrón estacional no es estable (*X-13ARIMA-SEATS Reference Manual*, versión 1.1, p. 102).

⁴ Dagum, E. B. (1996). A new method to reduce unwanted ripples and revisions in trend-cycle estimates from X-11-ARIMA. *Survey Methodology*, 22, pp. 77-83.

Las principales características del ajuste estacional en comercio exterior con los datos a enero de 2023 son:

| Diagnósticos | Exportaciones | Importaciones |
|--|----------------|----------------|
| Transformación | log | log |
| Modo de descomposición | Multiplicativo | Multiplicativo |
| Modelo ARIMA | (1 1 1)(0 1 1) | (0 1 1)(0 1 1) |
| Ajusta Pascua | Sí | Sí |
| Ajusta año bisiesto | No | No |
| Ajusta variación por días de actividad | Sí | Sí |
| Ajusta <i>outliers</i> | Sí | Sí |
| Filtro estacional final | 3x9 | 3x5 |

Nota aclaratoria sobre el ajuste estacional y tendencia-ciclo

A partir del informe de julio de 2021, se adoptó una política de publicación para las series desestacionalizadas y tendencia-ciclo que puso a disposición de las personas usuarias las series definitivas de los totales de exportaciones e importaciones para el período enero 1996-diciembre 2016.

Motivó esta decisión la conveniencia de brindarle a la persona usuaria la posibilidad de disponer de largas series temporales ajustadas estacionalmente y que, además, sean más estables, con el fin de mitigar mediante esta política de publicación la inestabilidad propia del método X-11.

A partir de abril de 2023, las cifras desestacionalizadas y tendencia-ciclo se presentan de forma definitiva hasta diciembre de 2016. Ver: <https://www.indec.gob.ar/indec/web/Nivel4-Tema-3-2-40>.

En cada nuevo informe de *Intercambio Comercial Argentino* se actualizarán las cifras que correspondan a partir de enero de 2017.

5.2

Conformación de las zonas económicas

Mercado Común del Sur (Mercosur): Argentina, Brasil, Paraguay, Uruguay, Venezuela y zonas francas.

Chile: Chile y sus zonas francas.

Resto de la Asociación Latinoamericana de Integración (Resto de ALADI): Bolivia, Colombia, Cuba, Ecuador, Perú y zonas francas.

Sistema de la Integración Centroamericana (SICA): Belice, Costa Rica, El Salvador, Guatemala, Honduras, Nicaragua, Panamá, República Dominicana y zonas francas.

USMCA:⁵ Canadá, Estados Unidos (incluye Puerto Rico y territorios vinculados en América y Oceanía) y México.

Unión Europea (UE):⁶ Alemania, Austria, Bélgica, Bulgaria, Chipre, Croacia, Dinamarca, Eslovaquia, Eslovenia, España (incluye Islas Canarias), Estonia, Finlandia, Francia, Grecia, Hungría, Irlanda, Italia, Letonia, Lituania, Luxemburgo, Malta, Países Bajos, Polonia, Portugal, República Checa, Rumania y Suecia.

Reino Unido: Reino Unido –incluye Irlanda del Norte–.

Asociación de las Naciones del Sudeste Asiático (ASEAN): Brunei, Camboya, Filipinas, Indonesia, Laos, Malasia, Myanmar, Singapur, Tailandia y Viet Nam.

China: incluye Hong Kong y Macao.

Comunidad de Estados Independientes (CEI): Armenia, Belarús, Kazajstán, Kirguistán, Moldova, Rusia, Tayikistán, Turkmenistán y Uzbekistán.

Medio Oriente: Arabia Saudita, Bahrein, Emiratos Árabes Unidos, Irán, Iraq, Israel, Jordania, Kuwait, Líbano, Omán, Qatar, Yemen, Siria y Palestina.

Egipto y la Unión del Magreb Árabe: Argelia, Egipto, Libia, Marruecos, Mauritania y Túnez.

Unión Aduanera del Sur de África (SACU): Botswana, Eswatini (Swazilandia), Lesotho, Namibia y Sudáfrica.

Oceanía: Australia, Fiji, Islas Marianas Septentrionales, Islas Marshall, Islas Salomón, Kiribati, Estados Federados de Micronesia, Nauru, Nueva Zelandia, Palau, Papua Nueva Guinea, Samoa, territorios vinculados a Australia, territorios vinculados a Francia, territorio británico (Islas Pitcairn), territorios vinculados a Nueva Zelandia, Tonga, Tuvalu y Vanuatu.

⁵ El USMCA, en vigencia desde el 1 de julio de 2020, reemplaza el NAFTA.

⁶ Desde febrero de 2020, la Unión Europea quedó conformada por un total de 27 países.

5.3

Información complementaria sobre la base usuario

El valor de las exportaciones de septiembre de 2023 se estimó en forma provisoria, debido a que 18,9% de la documentación aduanera oficializada durante este mes se encuentra aún pendiente. Esto significa que, al momento del cierre del presente informe, no fue cumplida ni anulada.

Cifras de comercio exterior. Exportaciones en millones de dólares, porcentaje de documentación pendiente y totales de la base usuario de exportación e importación. Años 2020-2022 y enero-septiembre de 2023

| Período | Exportaciones | Documentación pendiente de exportación | Base usuario (*) | |
|------------------|---------------------|--|---------------------|---------------|
| | | | Exportaciones | Importaciones |
| | Millones de dólares | % | Millones de dólares | |
| 2020 Total anual | 54.884 | 0,2 | 54.884 | 42.356 |
| 2021 Total anual | 77.934 | 0,5 | 77.934 | 63.184 |
| 2022 Total anual | 88.446 | 2,0 | 88.446 | 81.523 |
| 2023 Enero | 4.925 | 0,2 | 4.925 | 5.368 |
| Febrero | 5.239 | 0,2 | 5.239 | 5.029 |
| Marzo | 5.735 | 0,2 | 5.735 | 6.846 |
| Abril | 5.898 | 0,2 | 5.898 | 6.091 |
| Mayo | 6.262 | 0,3 | 6.262 | 7.386 |
| Junio | 5.415 | 0,3 | 5.415 | 7.248 |
| Julio | 6.060 | 0,6 | 6.060 | 6.761 |
| Agosto | 5.910 | 1,9 | 5.910 | 6.885 |
| Septiembre | 5.751 | 18,9 | 5.699 | 6.544 |

(*) La información sobre la base usuario se encuentra disponible en el Sistema de Consulta del Comercio Exterior de bienes en: <https://www.indec.gob.ar/indec/web/Nivel4-Tema-3-2-124>.

Nota: los datos de la base usuario se presentan protegidos de acuerdo con la normativa vigente sobre secreto estadístico y protección de datos individuales (art. 10° de la Ley 17.622; título VI del Decreto 3.110/70; art. 1° de la Disposición 176/99, entre otros).

El Sistema de Consulta del Comercio Exterior de Bienes proporciona cifras actualizadas en forma continua que sirven como instrumento para la toma de decisiones y el análisis del intercambio comercial entre los países. Se puede consultar información por tipo de comercio (exportación o importación), buscar uno o más productos de acuerdo con la Nomenclatura Común del Mercosur (NCM) y filtrar los resultados por año, período (mensual o anual) y país de destino de las exportaciones u origen de las importaciones. También tiene la opción de descargar la base completa para cada uno de los años disponibles (2002-2020).

Debido al nuevo marco normativo impartido por la Administración Federal de Ingresos Públicos (AFIP), Disposición 302/18, el Sistema de Consulta de Comercio Exterior de Bienes del INDEC permite consultar importaciones a nivel de producto, según la NCM y el país de origen.

A partir de marzo de 2018, el Sistema de Consulta del Comercio Exterior de Bienes permite realizar consultas a nivel de exportaciones de uno o más productos, según la NCM, entre la Argentina y un país de destino seleccionado, siempre y cuando no se vulnere la normativa de secreto estadístico.

En www.indec.gob.ar se encuentran disponibles los cuadros correspondientes al *INDEC Informa*, cap. 3.1, "Sector Externo".

Fuente: INDEC, Dirección Nacional de Estadísticas del Sector Externo y Cuentas Internacionales.