

**Comercio exterior**  
Vol. 7, n° 19



# Intercambio comercial argentino

Cifras estimadas de octubre de 2023



# Informes técnicos. Vol. 7, nº 246

ISSN 2545-6636

## Comercio exterior. Vol.7 nº 19

Intercambio comercial argentino

Cifras estimadas de octubre de 2023

ISSN 2545-6644

Instituto Nacional de Estadística y Censos (INDEC)

Queda hecho el depósito que fija la Ley 11.723

**Dirección:** Marco Lavagna

**Dirección Técnica:** Pedro Ignacio Lines

**Dirección de Gestión:** Santiago Tettamanti

**Dirección General de Difusión y Comunicación:** María Silvina Viazzi

**Coordinación de Producción Gráfica y Editorial:** Marcelo Costanzo

Este informe técnico fue producido por los equipos de trabajo de:

**Dirección Nacional de Estadísticas del Sector Externo y Cuentas Internacionales**

Silvia Alejandra Amiel

**Dirección de Estadísticas del Comercio Exterior**

María Inés Dalton



Esta publicación utiliza una licencia Creative Commons.  
Se permite su reproducción con atribución de la fuente.

Buenos Aires, noviembre de 2023

### Signos convencionales:

\* Dato provisorio

e Dato estimado por extrapolación, proyección

i Dato estimado por imputación

u Dato de calidad inferior al estándar

- Cero absoluto

. Dato no registrado

... Dato no disponible a la fecha de presentación de los resultados

/// Dato que no corresponde presentar

s Dato confidencial por aplicación de las reglas del secreto estadístico

### Publicaciones del INDEC

Las publicaciones editadas por el Instituto Nacional de Estadística y Censos pueden ser consultadas en [www.indec.gov.ar](http://www.indec.gov.ar) y en el Centro Estadístico de Servicios, ubicado en Av. Presidente Julio A. Roca 609 C1067ABB, Ciudad Autónoma de Buenos Aires, Argentina. El horario de atención al público es de 9:30 a 16:00.

También pueden solicitarse al teléfono (54-11) 5031-4632

Correo electrónico: [ces@indec.gov.ar](mailto:ces@indec.gov.ar)

Sitio web: [www.indec.gov.ar](http://www.indec.gov.ar)

Twitter: [@INDECArgentina](https://twitter.com/INDECArgentina)

Facebook: [/INDECArgentina](https://www.facebook.com/INDECArgentina)

Instagram: [@indecargentina](https://www.instagram.com/indecargentina)

Spotify: [/INDECArgentina](https://open.spotify.com/track/INDECArgentina)

Calendario anual anticipado de informes:

<http://www.indec.gov.ar/indec/web/Calendario-Fecha-0>

Tabla de contenido

Pág.

<b>Resumen ejecutivo de octubre y diez meses de 2023.</b>	
<b>Cifras estimadas.....</b>	<b>3</b>
<b>Síntesis de los resultados.....</b>	<b>10</b>
<b>1. Octubre de 2023.....</b>	<b>11</b>
<b>1.1 Intercambio comercial por producto .....</b>	<b>11</b>
<b>1.2 Precios y cantidades .....</b>	<b>19</b>
<b>1.3 Zonas y países seleccionados .....</b>	<b>22</b>
<b>2. Acumulado de los diez meses de 2023 .....</b>	<b>30</b>
<b>2.1 Intercambio comercial por producto .....</b>	<b>30</b>
<b>2.2 Precios y cantidades .....</b>	<b>35</b>
<b>2.3 Zonas y países seleccionados .....</b>	<b>36</b>
<b>3. Series de tiempo.....</b>	<b>41</b>
<b>3.1 Exportaciones desestacionalizadas y tendencia-ciclo .....</b>	<b>41</b>
<b>3.2 Importaciones desestacionalizadas y tendencia-ciclo .....</b>	<b>42</b>
<b>4. Secciones especiales.....</b>	<b>43</b>
<b>4.1 Exportaciones netas de productos relacionados con la soja .....</b>	<b>43</b>
<b>4.2 Exportaciones netas del sector automotriz .....</b>	<b>45</b>
<b>5. Nota metodológica .....</b>	<b>46</b>

### Enlaces

Se puede consultar la versión interactiva del Intercambio comercial argentino en:

[https://www.indec.gov.ar/ftp/ica\\_digital/ica\\_d\\_10\\_2343A1E77713/](https://www.indec.gov.ar/ftp/ica_digital/ica_d_10_2343A1E77713/)

Los cuadros en formato excel del presente informe se encuentran en:

[https://www.indec.gov.ar/ftp/cuadros/economia/ica\\_cuadros\\_17\\_11\\_23.xls](https://www.indec.gov.ar/ftp/cuadros/economia/ica_cuadros_17_11_23.xls)

Para mayor detalle se puede acceder al Sistema de Consulta de Comercio Exterior de Bienes:

[https://comex.indec.gov.ar/?\\_ga=2.230488479.227009370.1597868680-1509903781.1592436568#/](https://comex.indec.gov.ar/?_ga=2.230488479.227009370.1597868680-1509903781.1592436568#/)

Pueden consultarse más detalles de las series que componen el ICA, desde enero 2022 hasta el período de referencia del presente informe, en los cuadros que se encuentran en formato digital, disponibles en:

[www.indec.gov.ar/Ftp/cuadros/economia/ica\\_anexo\\_cuadros\\_17\\_11\\_23.xls](http://www.indec.gov.ar/Ftp/cuadros/economia/ica_anexo_cuadros_17_11_23.xls)

### Aviso

El 25 de octubre de 2023 se aprobó la Nomenclatura Común del Mercosur, de acuerdo con la VII Enmienda del Sistema Armonizado de Designación y Codificación (Decreto 557/2023). Debido a las actualizaciones de procesos necesarias para la elaboración de las estadísticas del comercio exterior con la nueva enmienda, el informe se publica con la Enmienda VI.

La base de importación que se descarga del Sistema de Consultas de Bienes brinda información sobre los valores CIF y su apertura en FOB, Flete y Seguro.

Los archivos de origen provincial desde 2018 se podrán descargar del Sistema de Consulta de Comercio Exterior en la pestaña "Base de datos-Modalidad anual": [https://comex.indec.gov.ar/?\\_ga=2.7136050.1840472550.1649680827-1597639766.1574437103#/database](https://comex.indec.gov.ar/?_ga=2.7136050.1840472550.1649680827-1597639766.1574437103#/database)

A partir de abril de 2023, las cifras desestacionalizadas y tendencia-ciclo se presentan de forma definitiva hasta diciembre de 2016.



## Intercambio comercial argentino

### Cifras estimadas de octubre y diez meses de 2023

Resumen ejecutivo

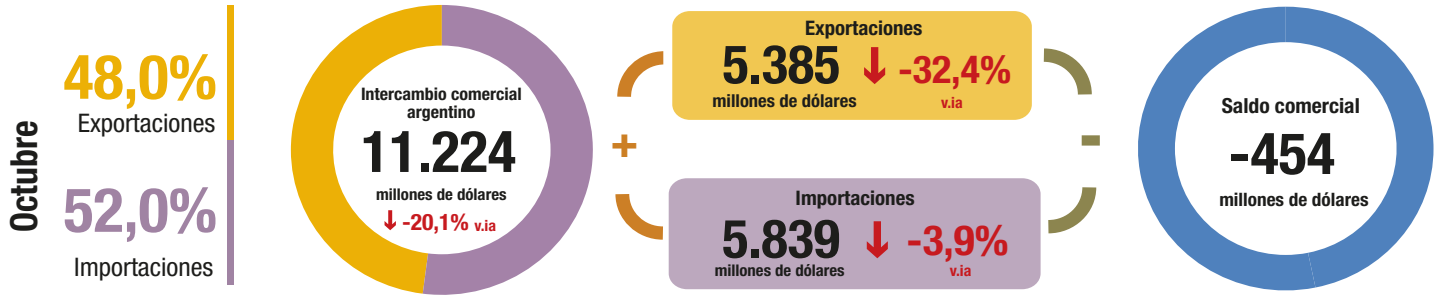

#### Exportaciones

Octubre 2021-octubre 2023

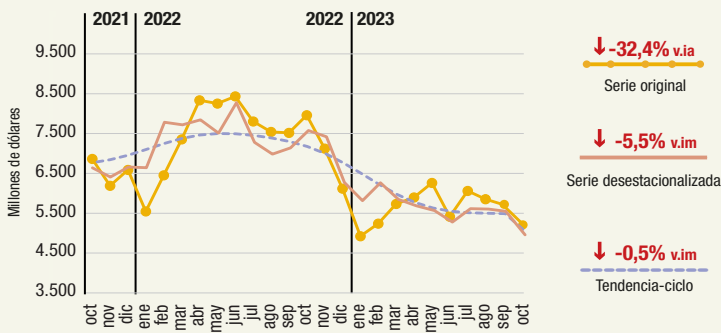

#### Importaciones

Octubre 2021-octubre 2023

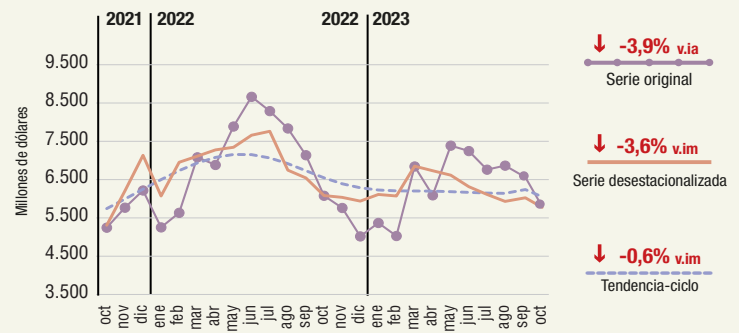

v.ia: variación interanual v.im: variación intermensual

Ver sección 3. Series de tiempo

### Exportaciones, importaciones y saldo comercial, en millones de dólares. Enero 2013-octubre 2023

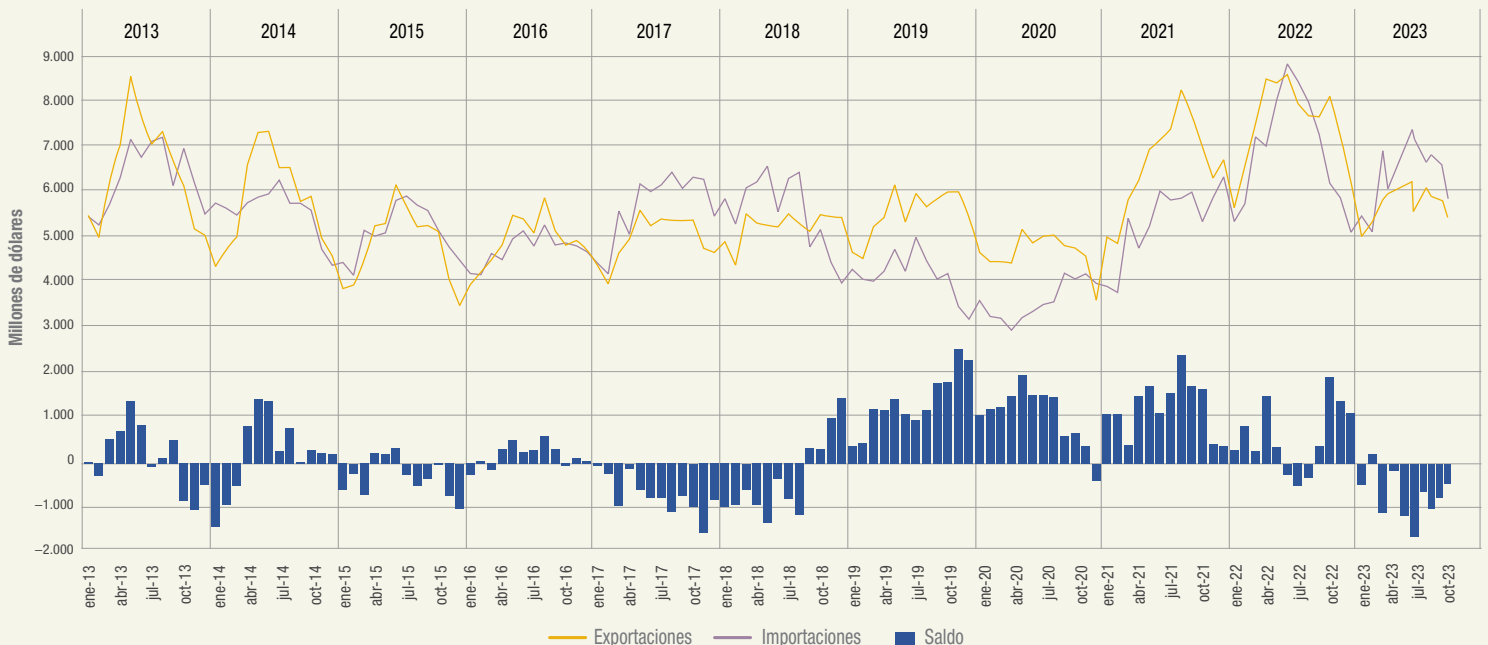

Ver Sistema de Consulta de Comercio Exterior de Bienes: <https://comex.indec.gov.ar/#/>

Fuente: INDEC, Dirección Nacional de Estadísticas del Sector Externo y Cuentas Internacionales.

**Exportaciones por grandes rubros e importaciones por usos económicos.**  
**En millones de dólares, participación y variación porcentual. Octubre de 2023**

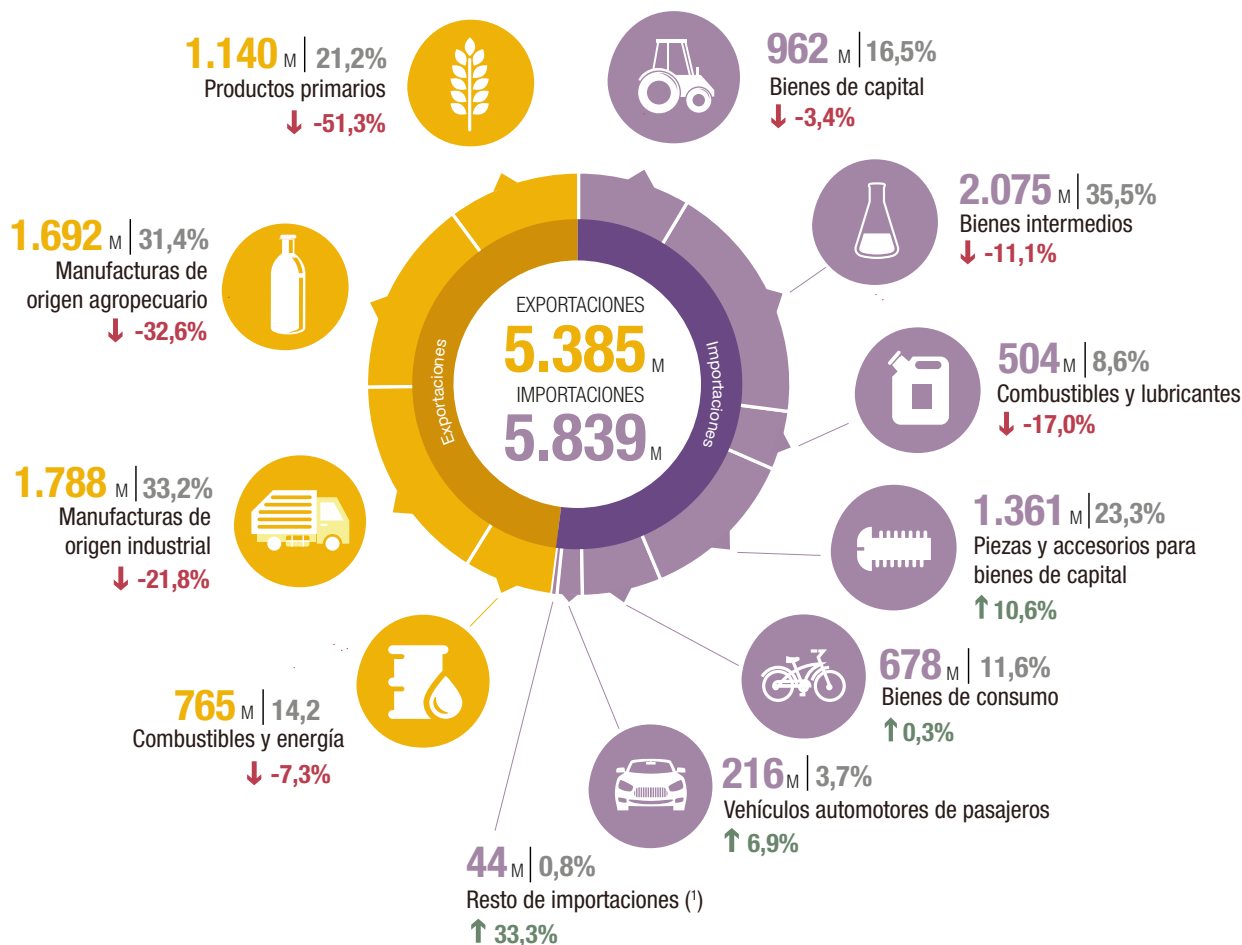

M: millones de dólares.

↑ ↓ : variación porcentual respecto a igual período del año anterior.

(!) Incluye bienes despachados mediante servicios postales (*courier*).

Ver cuadros 3 y 5

**Principales socios comerciales, según intercambio comercial**

País	Exportaciones	Importaciones	Saldo
<b>Brasil</b>	1.057 ↓ -5,4%	1.236 ↓ -1,4%	-179
<b>China</b>	581 ↓ -63,9%	1.382 ↓ -7,9%	-801
<b>Unión Europea</b>	502 ↓ -56,8%	980 ↑ 4,9%	-478
<b>Estados Unidos</b>	648 ↑ 0,8%	601 ↓ -4,3%	47
<b>Chile</b>	432 ↑ 2,9%	64 ↑ 12,3%	368
<b>Paraguay</b>	107 ↑ 0,0%	219 ↑ 88,8%	-112
<b>México</b>	67 ↓ -21,2%	154 ↑ 29,4%	-87
<b>Viet Nam</b>	99 ↓ -58,1%	115 ↑ 42,0%	-16

**Nota:** los totales por país pueden diferir de los publicados en el Sistema de Consultas de Comercio Exterior de Bienes. La codificación de países utilizada en el ICA corresponde a país ampliado, mientras que en el Sistema se corresponde con la ISO 3166-1 alfa-2. Por ejemplo, para el Sistema, la definición de país China se corresponde con el código "CN", mientras que para el ICA, China está conformada por: "CN: China", "HK: Hong Kong" y "MO: Macao" (ver "Zonas económicas"). En el ICA las variaciones porcentuales se calculan de acuerdo con el formato publicado, millones de dólares. En el Sistema de Consultas se calculan con la cifra en dólares sin distinguir unidades.

**Fuente:** INDEC, Dirección Nacional de Estadísticas del Sector Externo y Cuentas Internacionales.

## Cifras estimadas de los diez meses de 2023

Exportaciones **56.580** ↓ -24,8% Importaciones **63.976** ↓ -9,6% Saldo **-7.396**  
 millones de dólares millones de dólares millones de dólares

### Exportaciones, importaciones y saldo comercial, en millones de dólares. Años 2013-2023

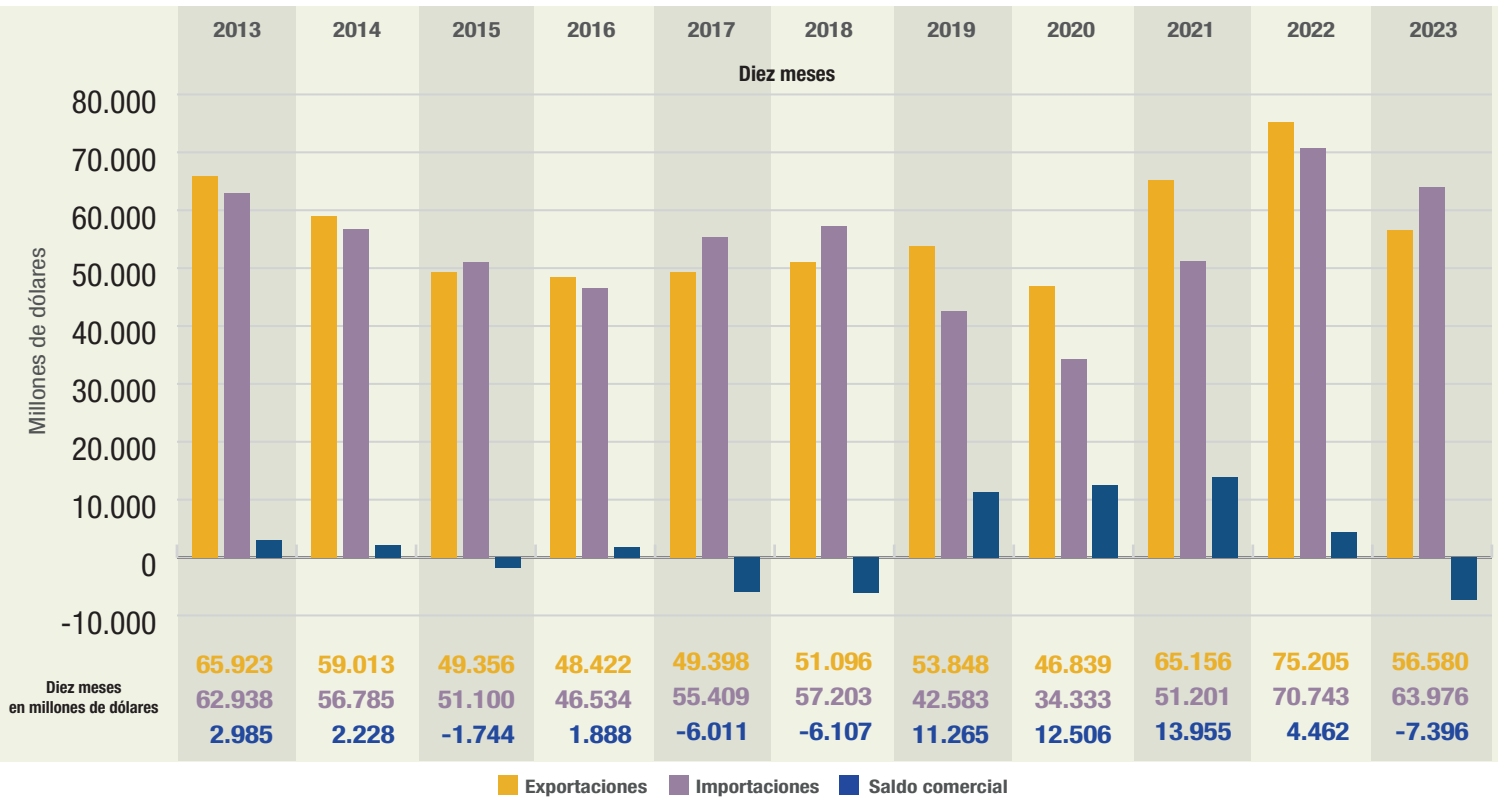

Ver Sistema de Consulta de Comercio Exterior de Bienes: <https://comex.indec.gov.ar/#/>

### Exportaciones, por grandes rubros e importaciones, por usos económicos. En millones de dólares, participación y variación porcentual

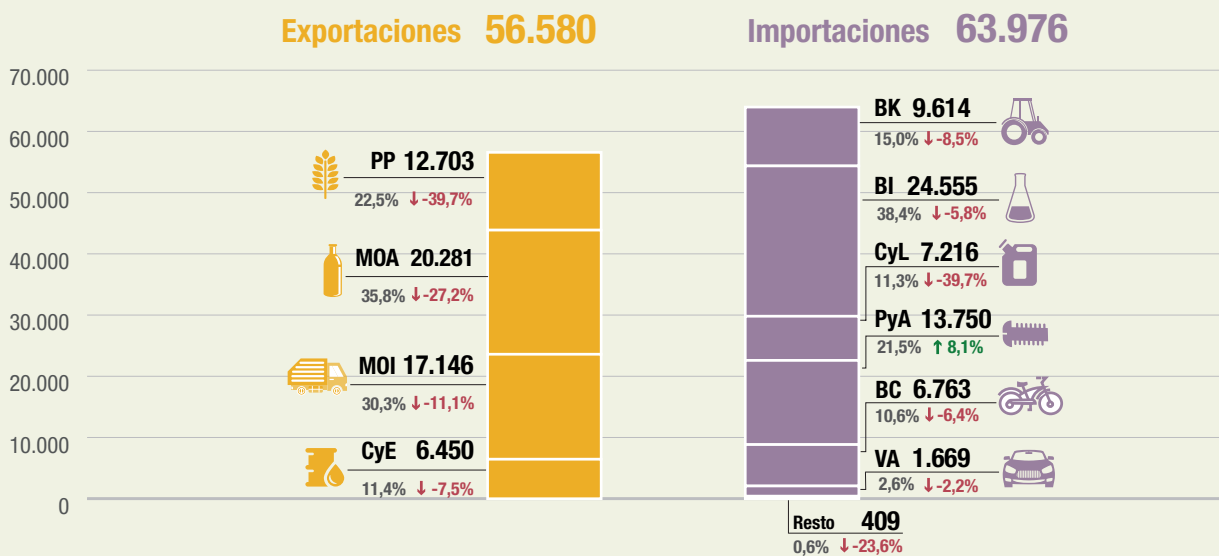

Productos primarios (PP) | Manufacturas de origen agropecuario (MOA) | Manufacturas de origen industrial (MOI) | Combustibles y energía (CyE) |

Bienes de capital (BK) | Bienes intermedios (BI) | Combustibles y lubricantes (CyL) | Piezas y accesorios para bienes de capital (PyA) | Bienes de consumo (BC) | Vehículos automotores de pasajeros (VA)

↑ ↓ : variación porcentual respecto a igual período del año anterior.

(\*) Incluye bienes despachados mediante servicios postales (courier).

Fuente: INDEC, Dirección Nacional de Estadísticas del Sector Externo y Cuentas Internacionales.

Participación porcentual de los principales países de exportación e importación.  
Diez meses de 2023

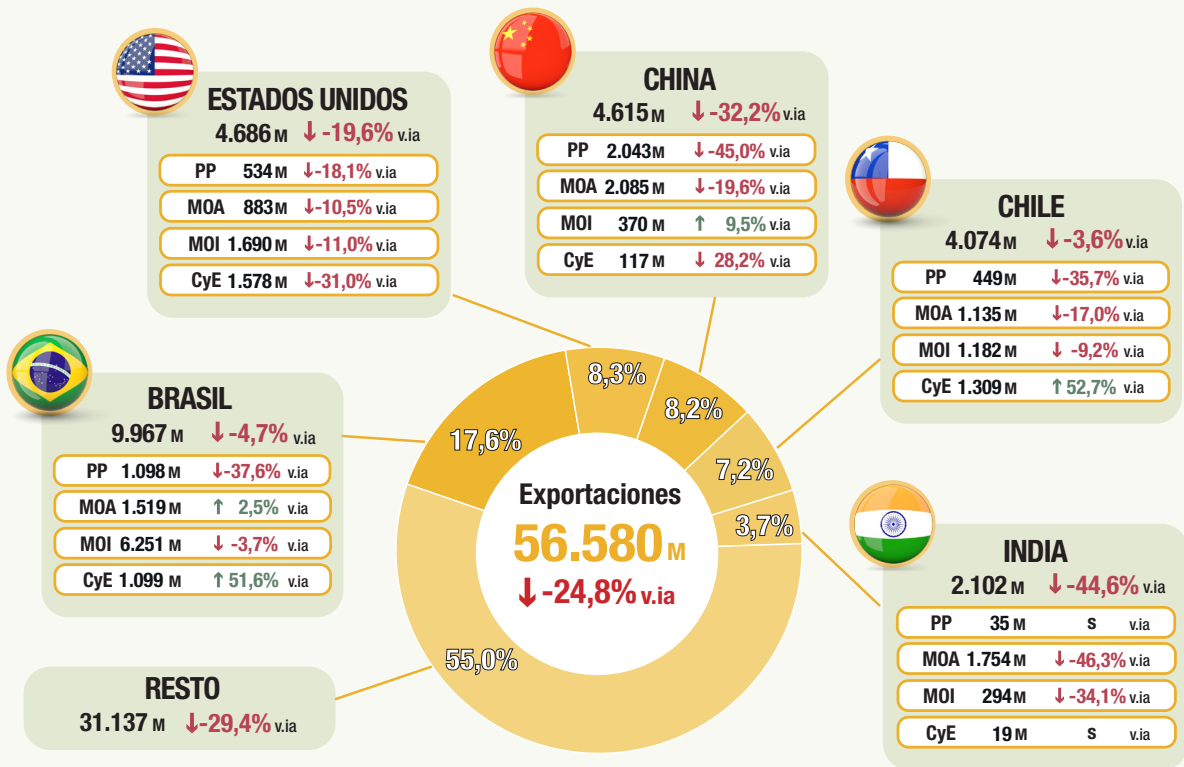

M: millones de dólares  
v.ia: variación interanual

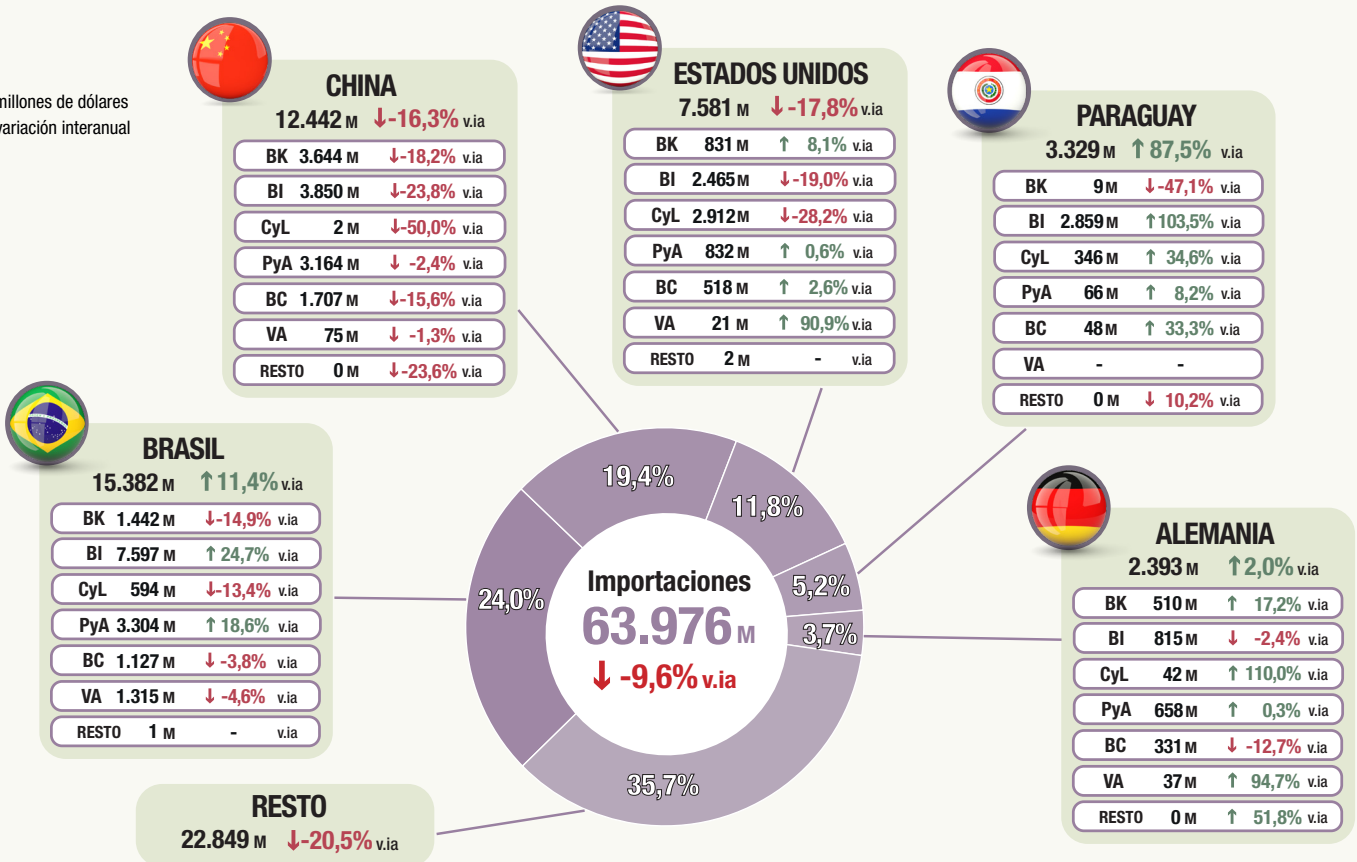

Productos primarios (PP) | Manufacturas de origen agropecuario (MOA) | Manufacturas de origen industrial (MOI) | Combustibles y energía (CyE) |

Bienes de capital (BK) | Bienes intermedios (BI) | Combustibles y lubricantes (CyL) | Piezas y accesorios para bienes de capital (PyA) | Bienes de consumo (BC) | Vehículos automotores de pasajeros (VA)

↑ ↓: variación porcentual respecto a igual período del año anterior.

Fuente: INDEC, Dirección Nacional de Estadísticas del Sector Externo y Cuentas Internacionales.

## Dinámica de los costos del flete internacional en las importaciones

**Flete por tonelada importada**  
Enero 2020-octubre 2023

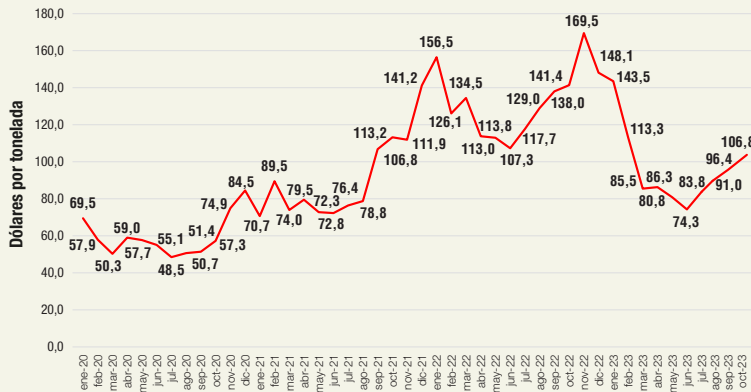

Desde diciembre de 2022 la evolución del costo del transporte internacional registró una tendencia decreciente sostenida que alcanzó, en octubre de 2023, el nivel promedio de los primeros nueve meses de 2021 (el alza del valor promedio del flete se observó a partir de octubre de 2021 y se mantuvo hasta noviembre de 2022, cuando se registró el valor máximo, 169,5 dólares por tonelada). Este gráfico muestra la evolución del valor del flete por tonelada hasta octubre de 2023 para las importaciones argentinas.

En octubre de 2023, el valor unitario del flete internacional fue de 106,8 dólares por tonelada, 24,5% inferior al de igual período de 2022 (141,4 dólares por tonelada) y 5,7 % inferior al de octubre de 2021 (113,2 dólares por tonelada).

**Flete por tonelada importada, por principales zonas económicas**  
Enero 2020-octubre 2023

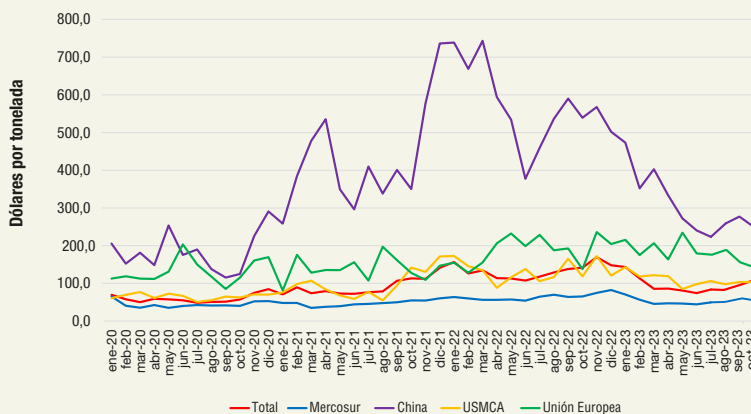

Los fletes provenientes de las zonas seleccionadas: China, UMSCA, Unión Europea y Mercosur en conjunto representaron el 81,7% del total. Respecto a China, disminuyó 54,5% respecto a octubre del año anterior. En cuanto al valor FOB de las importaciones provenientes de China, cada 100 dólares se pagaron 6,4 dólares de flete; 10,4 dólares en octubre de 2022; y 9,7 en el mismo mes de 2021.

En este mes, el flete de origen Mercosur alcanzó una participación de 23,5%, con una baja en el valor unitario de 8,1% respecto a octubre de 2022. En relación con el valor FOB de las importaciones desde el Mercosur, cada 100 dólares se pagaron 4,4 dólares de flete; 4,8 dólares en octubre de 2022; y 4,4 en el mismo mes de 2021.

**Fletes de importación por principales zonas económicas, en porcentaje. Octubre de 2023**

	Var. % flete por tonelada importada de octubre 2023		Part. % de la zona económica sobre el flete total			Relación flete/FOB * 100		
	Respecto a octubre 2022	Respecto a octubre 2021	Octubre 2023	Octubre 2022	Octubre 2021	Octubre 2023	Octubre 2022	Octubre 2021
	%		%			Dólares cada US\$100 FOB		
<b>Total</b>	-24,5	-5,7	100,0	100,0	100,0	4,9	7,1	6,9
<b>Total selección</b>	-	-	81,7	76,0	70,9	5,0	7,0	6,6
Mercosur	-8,1	9,5	23,5	16,2	15,4	4,4	4,8	4,4
China	-54,5	-29,9	30,5	35,1	34,4	6,4	10,4	9,7
USMCA	-12,9	-27,3	13,9	13,2	10,7	5,0	6,9	7,5
UE	-0,7	7,2	13,7	11,5	10,5	3,9	5,2	4,6

**Nota:** incluye fletes asociados a importaciones, independientemente de quién presta el servicio. La clasificación por país se realizó con base en el origen de los bienes y no en su procedencia. La base de importación que se descarga del Sistema de Consultas de Bienes informa, además de los campos habituales, los valores FOB, flete y seguro para su análisis.

**Fuente:** INDEC, Dirección Nacional de Estadísticas del Sector Externo y Cuentas Internacionales.

**Fletes de importación por principales zonas económicas, en millones de dólares y participación porcentual. Diez meses 2021-2023**

**Enero-Octubre 2021**

2.836 millones USD

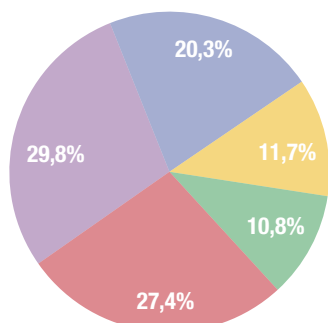

**Enero-Octubre 2022**

4.350 millones USD

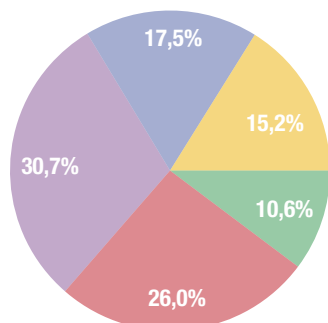

**Enero-Octubre 2023**

3.188 millones USD

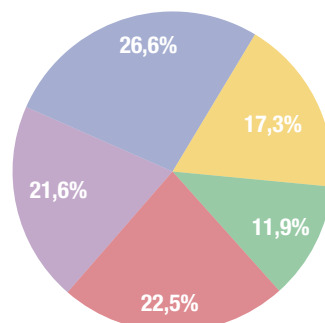

Fuente: INDEC, Dirección Nacional de Estadísticas del Sector Externo y Cuentas Internacionales.

**R1. Principales indicadores de comercio exterior. Octubre de 2023**

Indicador	Unidad de medida	Exportación	Importación	Saldo	Intercambio
<b>Balanza comercial</b>					
Totales de octubre de 2023	Millones de dólares	5.385	5.839	-454	11.224
Variación serie original respecto a octubre de 2022	%	-32,4	-3,9		-20,1
Variación serie desestacionalizada respecto a septiembre de 2023	%	-5,5	-3,6		
Variación tendencia-ciclo respecto a septiembre de 2023	%	-0,5	-0,6		
<b>Índices de precios y cantidades de comercio exterior respecto a octubre de 2022</b>					
Índices de precios	%	-11,1	-9,1		
Índices de cantidades	%	-23,9	5,7		
Ganancia/pérdida de los términos del intercambio	Millones de dólares				-136

Fuente: INDEC, Dirección Nacional de Estadísticas del Sector Externo y Cuentas Internacionales.

**R2. Principales indicadores de comercio exterior. Diez meses de 2023**

Indicador	Unidad de medida	Exportación	Importación	Saldo	Intercambio
<b>Balanza comercial</b>					
Totales acumulados de los diez meses	Millones de dólares	56.580	63.976	-7.396	120.557
Variación porcentual respecto a los diez meses de 2022	%	-24,8	-9,6		-17,4
<b>Índices de precios y cantidades de comercio exterior respecto a los diez meses de 2022</b>					
Índices de precios	%	-9,6	-7,0		
Índices de cantidades	%	-16,7	-2,8		
Ganancia/pérdida de los términos del intercambio	Millones de dólares				-1.786

Fuente: INDEC, Dirección Nacional de Estadísticas del Sector Externo y Cuentas Internacionales.



### R3. Principales secciones de exportación e importación, según la Nomenclatura Común del Mercosur. Octubre y diez meses de 2023

Sección	Exportación		Sección	Importación	
	Millones de dólares	Variación interanual		Millones de dólares	Variación interanual
<b>Octubre de 2023</b>					
II-Productos del reino vegetal	977	-55,3	XVI-Máquinas, aparatos y material eléctrico; sus partes y accesorios	1.675	1,9
IV-Productos de las industrias alimentarias, bebidas y tabaco	832	-42,2	VI-Productos de industrias químicas o de las industrias conexas	944	-25,5
XVII-Material de transporte	794	-12,2	XVII-Material de transporte	780	9,4
V-Productos minerales	711	-5,6	V-Productos minerales	560	-21,0
I-Animales vivos y productos del reino animal	506	-21,7	XV-Metales comunes y sus manufacturas	359	-0,8
VI-Productos de industrias químicas o de las industrias conexas	417	-36,5	II-Productos del reino vegetal	333	114,8
<b>Diez meses de 2023</b>					
II-Productos del reino vegetal	11.340	-42,0	XVI-Máquinas, aparatos y material eléctrico; sus partes y accesorios	16.701	-2,6
IV-Productos de las industrias alimentarias, bebidas y tabaco	9.856	-26,3	VI-Productos de industrias químicas o de las industrias conexas	9.935	-23,4
XVII-Material de transporte	7.019	4,2	V-Productos minerales	7.850	-39,2
V-Productos minerales	5.760	-3,8	XVII-Material de transporte	7.363	7,0
I-Animales vivos y productos del reino animal	5.357	-19,1	II-Productos del reino vegetal	5.906	103,8
III-Grasas y aceites animales o vegetales	5.112	-34,7	XV-Metales comunes y sus manufacturas	4.093	-4,5

Nota: ver cuadros 2 y 18.

Fuente: INDEC, Dirección Nacional de Estadísticas del Sector Externo y Cuentas Internacionales.

### R4. Principales países de exportación, importación y saldo comercial. Octubre y diez meses de 2023

Exportación				Importación				Saldo	
País	Millones de dólares	Variación porcentual	Participación porcentual	País	Millones de dólares	Variación porcentual	Participación porcentual	País	Millones de dólares
<b>Octubre de 2023</b>									
<b>Total</b>	<b>5.385</b>	<b>-32,4</b>	<b>100,0</b>	<b>Total</b>	<b>5.839</b>	<b>-3,9</b>	<b>100,0</b>	<b>Total</b>	<b>-454</b>
Brasil	1.057	-5,4	19,6	China	1.382	-7,9	23,7	China	-801
Estados Unidos	648	0,8	12,0	Brasil	1.236	-1,4	21,2	Chile	368
China	581	-63,9	10,8	Estados Unidos	601	-4,3	10,3	Alemania	-199
Chile	432	2,9	8,0	Alemania	249	7,3	4,3	Brasil	-179
Perú	163	-23,1	3,0	Paraguay	219	88,8	3,8	Perú	145
República de Corea	141	0,5	2,6	Tailandia	159	16,9	2,7	Tailandia	-143
Países Bajos	128	-62,1	2,4	México	154	29,4	2,6	Paraguay	-112
Uruguay	117	-31,2	2,2	Italia	146	32,7	2,5	República de Corea	89
Paraguay	107	0,0	2,0	Viet Nam	115	42,0	2,0	México	-87
Italia	105	-48,5	1,9	India	102	-51,4	1,7	Malasia	84
Resto	1.906	-36,5	35,4	Resto	1.476	-12,8	25,3	Resto	381
<b>Diez meses de 2023</b>									
<b>Total</b>	<b>56.580</b>	<b>-24,8</b>	<b>100,0</b>	<b>Total</b>	<b>63.976</b>	<b>-9,6</b>	<b>100,0</b>	<b>Total</b>	<b>-7.396</b>
Brasil	9.967	-4,7	17,6	Brasil	15.382	11,4	24,0	China	-7.827
Estados Unidos	4.686	-19,6	8,3	China	12.442	-16,3	19,4	Brasil	-5.415
China	4.615	-32,2	8,2	Estados Unidos	7.581	-17,8	11,8	Chile	3.433
Chile	4.074	-3,6	7,2	Paraguay	3.329	87,5	5,2	Estados Unidos	-2.895
India	2.102	-44,6	3,7	Alemania	2.393	2,0	3,7	Paraguay	-2.316
Perú	2.061	2,4	3,6	Italia	1.527	11,5	2,4	Perú	1.857
Viet Nam	1.881	-31,5	3,3	Tailandia	1.516	-1,2	2,4	Alemania	-1.781
Uruguay	1.437	10,7	2,5	México	1.355	-4,8	2,1	Tailandia	-1.307
Países Bajos	1.343	-54,0	2,4	Viet Nam	1.273	17,8	2,0	Uruguay	927
España	1.273	-14,8	2,2	India	1.236	-25,3	1,9	India	866
Resto	23.141	-31,2	40,9	Resto	15.942	-26,4	24,9	Resto	7.062

Fuente: INDEC, Dirección Nacional de Estadísticas del Sector Externo y Cuentas Internacionales.

## Síntesis de los resultados

En octubre de 2023, las exportaciones alcanzaron 5.385 millones de dólares y las importaciones, 5.839 millones de dólares. El intercambio comercial (exportaciones más importaciones) disminuyó 20,1% en relación con igual mes del año anterior, y alcanzó un monto de 11.224 millones de dólares.

La balanza comercial mostró un déficit de 454 millones de dólares, fue el noveno registro negativo del año. Las exportaciones cayeron 32,4% respecto a octubre de 2022 (-2.577 millones de dólares), debido a una baja de 23,9% en las cantidades y de 11,1% en los precios. Las series desestacionalizada y tendencia ciclo se redujeron 5,5% y 0,5% respectivamente con relación a septiembre de 2023. Todos los rubros disminuyeron: los productos primarios (PP), 51,3%; las manufacturas de origen agropecuario (MOA), 32,6%; las manufacturas de origen industrial (MOI), 21,8%; y los combustibles y energía (CyE), 7,3%. Todos los rubros exportados sufrieron bajas tanto en sus precios como en sus cantidades.

Las importaciones descendieron 3,9% respecto a octubre de 2022 (-240 millones de dólares), debido a una caída de 9,1% en los precios, ya que las cantidades se incrementaron 5,7%. En términos desestacionalizados, las compras al exterior disminuyeron 3,6% y la tendencia-ciclo, 0,6%, con relación a septiembre de 2023. A nivel de uso económico, se redujeron las importaciones de combustibles y lubricantes (CyL), 17,0%; bienes intermedios (BI), 11,1%; bienes de capital (BK), 3,4%. Resto aumentó 33,3%, fundamentalmente por la mayor compra de bienes despachados mediante servicios postales (*couriers*); piezas y accesorios para bienes de capital (PyA), 10,6%; vehículos automotores de pasajeros (VA), 6,9%; y bienes de consumo (BC), 0,3%.

**Cuadro 1. Intercambio comercial argentino. Año 2022 y diez meses de 2023**

Período	Exportación				Importación				Saldo	
	2023 <sup>e</sup>	2022 <sup>*</sup>	Variación porcentual		2023 <sup>*</sup>	2022 <sup>*</sup>	Variación porcentual		2023 <sup>*</sup>	2022 <sup>*</sup>
			Igual período año anterior	Acumulado igual período año anterior			Igual período año anterior	Acumulado igual período año anterior		
	Millones de dólares		%		Millones de dólares		%		Millones de dólares	
<b>Total anual</b>	<b>///</b>	<b>88.446</b>	<b>///</b>	<b>///</b>	<b>///</b>	<b>81.523</b>	<b>///</b>	<b>///</b>	<b>///</b>	<b>6.923</b>
<b>Total diez meses</b>	<b>56.580</b>	<b>75.205</b>	<b>///</b>	<b>-24,8</b>	<b>63.976</b>	<b>70.743</b>	<b>///</b>	<b>-9,6</b>	<b>-7.396</b>	<b>4.462</b>
Enero	4.925	5.548	-11,2	-11,2	5.368	5.251	2,2	2,2	-443	297
Febrero	5.239	6.452	-18,8	-15,3	5.029	5.634	-10,7	-4,5	211	818
Marzo	5.735	7.354	-22,0	-17,9	6.846	7.083	-3,3	-4,0	-1.111	271
Abril	5.898	8.337	-29,3	-21,3	6.091	6.883	-11,5	-6,1	-193	1.454
Mayo	6.262	8.254	-24,1	-21,9	7.386	7.886	-6,3	-6,2	-1.124	368
Junio	5.415	8.433	-35,8	-24,6	7.248	8.664	-16,3	-8,3	-1.833	-231
Julio	6.060	7.805	-22,4	-24,2	6.761	8.289	-18,4	-10,0	-700	-484
Agosto	5.910	7.541	-21,6	-23,9	6.885	7.837	-12,1	-10,3	-974	-296
Septiembre	5.751	7.518	-23,5	-23,9	6.525	7.137	-8,6	-10,1	-774	381
Octubre	5.385	7.962	-32,4	-24,8	5.839	6.079	-3,9	-9,6	-454	1.883
Noviembre		7.122				5.762				1.360
Diciembre		6.119				5.017				1.102

Fuente: INDEC, Dirección Nacional de Estadísticas del Sector Externo y Cuentas Internacionales.

# 1. Octubre de 2023

## Contenido

	Pág.		Pág.
<b>1.1 Intercambio comercial por producto</b> .....	<b>11</b>	1.2.1 Ganancia/pérdida de los términos del intercambio .....	19
1.1.1 Evolución de las exportaciones e importaciones .....	12	1.2.2 Descomposición de los valores en precios y cantidades .....	20
Cuadro 2. Balanza comercial argentina por principales secciones y capítulos de la Nomenclatura Común del Mercosur. En millones de dólares y variaciones porcentuales. Octubre de 2023 respecto a octubre de 2022 .....	13	<b>1.3 Zonas y países seleccionados</b> .....	<b>22</b>
Cuadro 3. Exportaciones por grandes rubros y principales subrubros. Octubre y diez meses de 2022 y 2023 .....	14	Cuadro 10. Balanza comercial, por zonas económicas y países seleccionados. Variación porcentual respecto a igual mes del año anterior. Octubre de 2023 .....	22
Cuadro 4. Exportación según principales productos y países de destino. Octubre de 2023 .....	15	1.3.1 Análisis de zonas económicas y países seleccionados .....	23
Cuadro 5. Importaciones según usos económicos, grandes categorías económicas y agregados especiales. Octubre y diez meses de 2022 y 2023 .....	16	Cuadro 11. Exportaciones por grandes rubros, según zonas económicas y países seleccionados. Octubre de 2022 y 2023 .....	25
Cuadro 6. Importación según principales productos y países de origen. Octubre de 2023 .....	17	Cuadro 12. Importaciones por usos económicos, según zonas económicas y países seleccionados. Octubre de 2022 y 2023 .....	26
Cuadro 7. Productos seleccionados de exportación según diferencias absolutas. Octubre de 2022 y 2023 .....	18	Cuadro 13. Intercambio comercial argentino con Brasil. Enero 2022-octubre 2023 .....	27
Cuadro 8. Productos seleccionados de importación según diferencias absolutas. Octubre de 2022 y 2023 .....	18	Cuadro 14. Intercambio comercial argentino con China. Enero 2022-octubre 2023 .....	27
<b>1.2 Precios y cantidades</b> .....	<b>19</b>	Cuadro 15. Intercambio comercial argentino con Estados Unidos. Enero 2022-octubre 2023 .....	27
Cuadro 9. Variaciones porcentuales de los índices de valores, precios y cantidades de las exportaciones e importaciones y efecto de los términos del intercambio, base 2004=100, según grandes rubros y usos económicos. Octubre de 2023 respecto a igual período de 2022 .....	19	Cuadro 16. Exportaciones de los principales socios comerciales por grandes rubros. Octubre de 2023 .....	28
		Cuadro 17. Importaciones de los principales socios comerciales por usos económicos, grandes categorías económicas y agregados especiales. Octubre de 2023 .....	29

## 1.1 Intercambio comercial por producto

Las exportaciones de octubre de 2023, analizadas a nivel de la Nomenclatura Común del Mercosur (NCM), mostraron que la caída de 2.577 millones de dólares se debió principalmente a menores ventas de porotos de soja, incluso quebrantados, excluidos para siembra (-895 millones de dólares); harina y pellets de la extracción del aceite de soja (-508 millones de dólares); maíz en grano (-220 millones de dólares); biodiésel y sus mezclas, sin aceites de petróleo o de mineral bituminoso<sup>1</sup>; vehículos automóviles para transporte de mercancías, de peso total con carga máxima  $\leq 5$  t (-92 millones de dólares); y carne bovina, congelada, deshuesada (-76 millones de dólares), entre otras bajas. Por otra parte, aumentaron las ventas al exterior de aceite de girasol, en bruto (39 millones de dólares); aluminio sin alear<sup>2</sup>; vehículos automóviles principalmente para el transporte de personas<sup>3</sup>; y aceites crudos de petróleo (33 millones de dólares), entre otras subas.

Respecto a los productos importados, en este período se destacaron algunas bajas en fosfato monoamónico, incluso mezclado con fosfato diamónico (-90 millones de dólares); hulla bituminosa, sin aglomerar (-59 millones de dólares); glifosato y su sal de monoisopropilamina (-45 millones de dólares); y gas natural en estado gaseoso (-43 millones de dólares). Se registraron subas en las compras de porotos de soja, incluso quebrantados, excluidos para siembra (161 millones de dólares); productos inmunológicos, dosificados o acondicionados para la venta por menor (57 millones de dólares); gasolinas, excluidas de aviación (45 millones de dólares); y querosenos de aviación (27 millones de dólares), entre otras.

En octubre, las exportaciones netas (exportaciones menos importaciones) de los principales productos y subproductos derivados del cultivo de la soja (porotos de soja, excluidos para siembra; aceite de soja en bruto; harina y pellets de la extracción del aceite de soja; y biodiésel y sus mezclas, entre otros) registraron un superávit de 902 millones de dólares, 1.758 millones de dólares inferior al mismo período del año anterior. Las exportaciones disminuyeron 1.612 millones de dólares, mientras que las importaciones aumentaron 145 millones de dólares (ver 4. Secciones especiales).<sup>4</sup>

En el sector automotriz (vehículos para transporte de personas; vehículos para transporte de mercancías; y chasis, partes y neumáticos), las exportaciones netas tuvieron un saldo negativo de 265 millones de dólares. En octubre de 2022 habían registrado un déficit de 32 millones de dólares. Las ventas al exterior disminuyeron 132 millones de dólares y las compras aumentaron 101 millones de dólares, ambas respecto a igual mes del año anterior (ver 4. Secciones especiales).

Las exportaciones netas del capítulo 27 (combustibles, aceites y ceras minerales; otros) reflejaron un saldo positivo de 181 millones de dólares. En el mismo período del año anterior se había registrado un superávit de 110 millones de dólares. Las ventas totales de este capítulo cayeron 39 millones de dólares, y las importaciones, 110 millones de dólares.

<sup>1</sup> No se presenta el dato en virtud de dar cumplimiento con el secreto estadístico.

<sup>2</sup> No se presenta el dato en virtud de dar cumplimiento con el secreto estadístico.

<sup>3</sup> No se presenta el dato en virtud de dar cumplimiento con el secreto estadístico.

<sup>4</sup> Las bases de datos históricas de soja y subproductos, mensuales y acumuladas según país, en dólares y kilos, se encuentran para su descarga en el Sistema de Consulta de Comercio Exterior de Bienes:  
[https://comex.indec.gob.ar/?\\_ga=2.85762393.1346510258.1611573056-1509903781.1592436568#/database](https://comex.indec.gob.ar/?_ga=2.85762393.1346510258.1611573056-1509903781.1592436568#/database).

## 1.1.1 Evolución de las exportaciones e importaciones

### Exportaciones

En octubre de 2023, las exportaciones disminuyeron 32,4% respecto a igual mes del año anterior: PP, 51,3% (-1.199 millones de dólares); MOA, 32,6% (-820 millones de dólares); MOI, 21,8% (-497 millones de dólares); y CyE 7,3% (-60 millones de dólares).

En el rubro PP se registró una variación negativa debido a un descenso de 42,2% en las cantidades y de 15,8% en los precios, en la comparación anual. La disminución se debió principalmente a menores ventas de semillas y frutos oleaginosos (-914 millones de dólares), subrubro de mayor caída, y de cereales (-294 millones de dólares).

La reducción en MOA se debió a una baja de 12,8% en los precios y de 22,8% en las cantidades. Los mayores decrementos se registraron en residuos y desperdicios de la industria alimenticia (-557 millones de dólares); y en carnes y sus preparados (-113 millones de dólares).

El valor de las exportaciones de MOI disminuyó como resultado de una caída de 10,1% en los precios y de 13,0% en las cantidades. La variación se debió fundamentalmente a menores ventas de productos químicos y conexos (-223 millones de dólares); y material de transporte terrestre (-106 millones de dólares).

El valor de las exportaciones de CyE cayó por un decremento de 2,5% en los precios y de 4,5% en las cantidades. La baja se debió fundamentalmente a menores ventas de gas de petróleo y otros hidrocarburos gaseosos y energía eléctrica (-51 millones de dólares); y de carburantes (-29 millones de dólares).

El cuadro 4 muestra el comportamiento de los principales productos de exportación y los mercados de destino.

### Importaciones

El valor de las importaciones de octubre de 2023 fue de 5.839 millones de dólares: 3,9% inferior al registrado en igual mes del año anterior (-240 millones de dólares).

El uso económico que más cayó fue CyL, con una variación de 17,0% (-103 millones de dólares) debido a una baja de 17,7% en los precios, ya que las cantidades aumentaron 1,7%.

BI presentó una disminución de 11,1% (-259 millones de dólares), como consecuencia de un descenso en los precios de 16,6%, puesto que las cantidades subieron 6,5%. De todos los subrubros, suministros industriales elaborados no especificados en otras partidas fue el que más cayó (-468 millones de dólares).

BK se redujo 3,4% (-34 millones de dólares), por un decremento en los precios de 3,8%, debido a que las cantidades registraron una suba de 0,3%.

PyA creció 10,6% (130 millones de dólares), debido a un crecimiento de 10,9% en las cantidades, ya que los precios descendieron 0,2%.

VA aumentó 6,9% (14 millones de dólares) por un incremento en las cantidades de 10,3%, puesto que los precios cayeron 3,6%.

BC subió 0,3% (2 millones de dólares): las cantidades crecieron 1,0%, mientras que los precios cayeron 0,7%.

El cuadro 6 muestra el comportamiento de los principales productos de importación y los mercados de origen.

Gráfico 1. Exportación por grandes rubros. Octubre de 2023 y octubre de 2022



Gráfico 2. Importación por usos económicos. Octubre de 2023 y octubre de 2022



Cuadro 2.

**Balanza comercial argentina por principales secciones y capítulos de la Nomenclatura Común del Mercosur.**  
En millones de dólares y variaciones porcentuales. Octubre de 2023 respecto a octubre de 2022

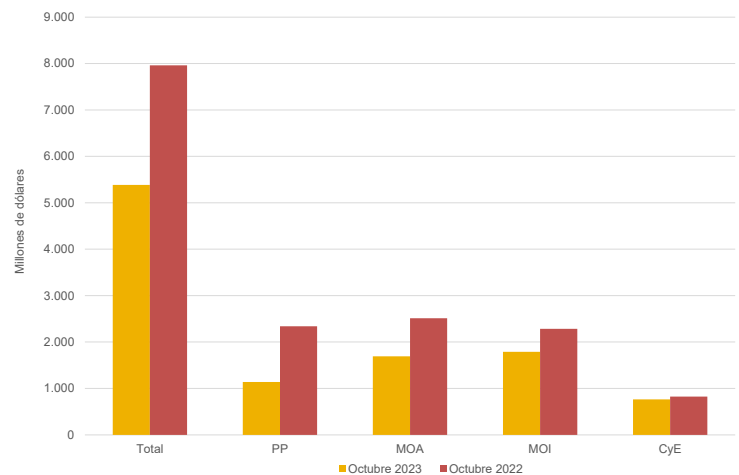
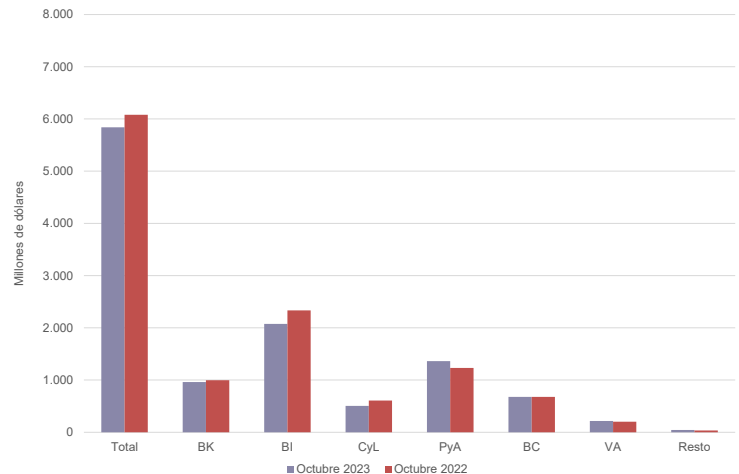
Sección/capítulo	Octubre de 2023				
	Exportaciones <sup>e</sup>	Variación porcentual	Importaciones*	Variación porcentual	Saldo*
	Millones de dólares	%	Millones de dólares	%	Millones de dólares
<b>Total general</b>	<b>5.385</b>	<b>-32,4</b>	<b>5.839</b>	<b>-3,9</b>	<b>-454</b>
<b>I-Animales vivos y productos del reino animal</b>	<b>506</b>	<b>-21,7</b>	<b>14</b>	<b>-39,1</b>	<b>492</b>
02-Carne y despojos comestibles	212	-34,4	2	-81,8	209
03-Pescados y crustáceos, moluscos y demás invertebrados acuáticos	166	20,3	4	-42,9	162
04-Leche y productos lácteos; huevos de ave; miel natural; otros	122	-30,3	2	-	119
Resto sección I	6	-33,3	5	25,0	1
<b>II-Productos del reino vegetal</b>	<b>977</b>	<b>-55,3</b>	<b>333</b>	<b>114,8</b>	<b>645</b>
07-Hortalizas, plantas, raíces y tubérculos alimenticios	39	-	2	-50,0	38
08-Frutas; cortezas de agrios (cítricos), melones o sandías	38	2,7	33	-13,2	5
10-Cereales	419	-41,2	23	187,5	396
11-Productos de molinería; malta; almidón; otros	50	13,6	3	-	46
12-Semillas y frutos oleaginosos; paja y forraje; otros	415	-68,8	243	192,8	172
Resto sección II	16	-30,4	28	33,3	-13
<b>III-Grasas y aceites animales o vegetales</b>	<b>382</b>	<b>-8,4</b>	<b>8</b>	<b>-33,3</b>	<b>373</b>
<b>IV-Productos de las industrias alimentarias, bebidas y tabaco</b>	<b>832</b>	<b>-42,2</b>	<b>85</b>	<b>-16,7</b>	<b>747</b>
19-Preparaciones a base de cereales, harina, almidón; otros	21	-8,7	6	20,0	15
20-Preparaciones de hortalizas, de frutas u otros frutos; otros	69	-9,2	9	80,0	60
22-Bebidas, líquidos alcohólicos y vinagre	73	-19,8	6	-40,0	67
23-Residuos y desperdicios de las industrias alimentarias; otros	591	-48,5	8	-65,2	583
Resto sección IV	78	-22,0	57	-1,7	21
<b>V-Productos minerales</b>	<b>711</b>	<b>-5,6</b>	<b>560</b>	<b>-21,0</b>	<b>150</b>
26-Minerales metalíferos, escorias y cenizas	25	-24,2	48	-47,3	-24
27-Combustibles, aceites y ceras minerales; otros	672	-5,5	491	-18,3	181
Resto sección V	14	55,6	20	11,1	-7
<b>VI-Productos de industrias químicas o de las industrias conexas</b>	<b>417</b>	<b>-36,5</b>	<b>944</b>	<b>-25,5</b>	<b>-526</b>
28-Productos químicos inorgánicos; otros	88	-22,8	62	-7,5	26
29-Productos químicos orgánicos	23	-68,5	233	-41,2	-210
30-Productos farmacéuticos	76	-5,0	274	52,2	-199
31-Abonos	2	-50,0	115	-64,1	-113
32-Extractos curtientes o tintóreos; taninos y sus derivados; otros	10	-16,7	54	5,9	-44
33-Aceites esenciales y resinoides; preparaciones de perfumería; otros	81	50,0	56	93,1	25
34-Jabones, agentes de superficie orgánicos; otros	15	7,1	31	-24,4	-16
38-Productos diversos de las industrias químicas	102	-62,4	94	-39,0	8
Resto sección VI	21	-43,2	25	-16,7	-4
<b>VII-Plástico, caucho y sus manufacturas</b>	<b>81</b>	<b>-3,6</b>	<b>327</b>	<b>-18,0</b>	<b>-245</b>
39-Plástico y sus manufacturas	65	-3,0	225	-21,6	-160
40-Caucho y sus manufacturas	16	-5,9	102	-8,9	-86
<b>VIII-Pieles, cueros y sus manufacturas</b>	<b>31</b>	<b>-27,9</b>	<b>23</b>	<b>64,3</b>	<b>9</b>
<b>IX-Madera, corcho y sus manufacturas; carbón vegetal; cestería</b>	<b>25</b>	<b>47,1</b>	<b>10</b>	<b>-37,5</b>	<b>15</b>
<b>X-Pasta de madera; papel o cartón</b>	<b>23</b>	<b>-34,3</b>	<b>98</b>	<b>14,0</b>	<b>-75</b>
<b>XI-Materias textiles y sus manufacturas</b>	<b>27</b>	<b>-18,2</b>	<b>129</b>	<b>-10,4</b>	<b>-102</b>
<b>XII-Calzado, sombreros, paraguas, bastones, plumas, flores artificiales y otros</b>	<b>1</b>	<b>-</b>	<b>71</b>	<b>10,9</b>	<b>-70</b>
<b>XIII-Manufacturas de piedra, yeso, cemento, amianto, mica, cerámica y vidrio</b>	<b>12</b>	<b>-14,3</b>	<b>55</b>	<b>14,6</b>	<b>-43</b>
<b>XIV-Perlas finas, piedras y metales preciosos y su manufactura, bisutería; monedas</b>	<b>140</b>	<b>-33,0</b>	<b>9</b>	<b>-25,0</b>	<b>132</b>
<b>XV-Metales comunes y sus manufacturas</b>	<b>194</b>	<b>-13,4</b>	<b>359</b>	<b>-0,8</b>	<b>-165</b>
72-Fundición, hierro y acero	41	10,8	117	-18,8	-76
73-Manufacturas de fundición, hierro o acero	36	-63,6	98	24,1	-62
74-Cobre y sus manufacturas	0	-89,3	31	19,2	-30
76-Aluminio y sus manufacturas	113	39,5	41	7,9	72
82-Herramientas y útiles, artículos de cuchillería; otros, de metal común	1	-50,0	27	3,8	-26
Resto sección XV	2	-50,0	46	-6,1	-44
<b>XVI-Máquinas, aparatos y material eléctrico; sus partes y accesorios</b>	<b>113</b>	<b>-26,6</b>	<b>1.675</b>	<b>1,9</b>	<b>-1.562</b>
84-Reactores nucleares, calderas, máquinas; otros	103	-24,3	963	-1,9	-860
85-Máquinas, aparatos y material eléctrico, y sus partes; otros	10	-44,4	713	7,9	-702
<b>XVII-Material de transporte</b>	<b>794</b>	<b>-12,2</b>	<b>780</b>	<b>9,4</b>	<b>14</b>
87-Vehículos automóviles, tractores y otros; sus partes y accesorios	792	-11,7	761	9,3	31
Resto sección XVII	2	-66,7	19	11,8	-17
<b>Resto de secciones y transacciones especiales</b>	<b>120</b>	<b>-17,8</b>	<b>360</b>	<b>16,5</b>	<b>-240</b>

Fuente: INDEC, Dirección Nacional de Estadísticas del Sector Externo y Cuentas Internacionales.

**Cuadro 3. Exportaciones por grandes rubros y principales subrubros. Octubre y diez meses de 2022 y 2023**

Rubros	Octubre			Diez meses		
	2023 <sup>e</sup>	2022 <sup>*</sup>	Variación porcentual	2023 <sup>e</sup>	2022 <sup>*</sup>	Variación porcentual
	Millones de dólares			Millones de dólares		
			%			%
<b>Total</b>	<b>5.385</b>	<b>7.962</b>	<b>-32,4</b>	<b>56.580</b>	<b>75.205</b>	<b>-24,8</b>
<b>Productos primarios (PP)</b>	<b>1.140</b>	<b>2.339</b>	<b>-51,3</b>	<b>12.703</b>	<b>21.073</b>	<b>-39,7</b>
Animales vivos	1	2	-50,0	17	23	-26,1
Pescados y mariscos sin elaborar	145	114	27,2	1.323	1.355	-2,4
Miel	15	19	-21,1	160	225	-28,9
Hortalizas y legumbres sin elaborar	39	39	-	430	530	-18,9
Frutas frescas	25	20	25,0	453	479	-5,4
Cereales	419	713	-41,2	7.731	14.034	-44,9
Semillas y frutos oleaginosos	415	1.329	-68,8	1.877	3.634	-48,3
Tabaco sin elaborar	25	46	-45,7	200	223	-10,3
Lanas sucias	1	1	-	17	23	-26,1
Fibras de algodón	12	13	-7,7	42	164	-74,4
Minerales metalíferos, escorias y cenizas	25	33	-24,2	319	259	23,2
Resto de productos primarios	19	11	72,7	134	123	8,9
<b>Manufacturas de origen agropecuario (MOA)</b>	<b>1.692</b>	<b>2.512</b>	<b>-32,6</b>	<b>20.281</b>	<b>27.867</b>	<b>-27,2</b>
Carnes y sus preparados	217	330	-34,2	2.699	3.616	-25,4
Pescados y mariscos elaborados	21	26	-19,2	213	211	0,9
Productos lácteos	104	154	-32,5	943	1.189	-20,7
Otros productos de origen animal	4	6	-33,3	42	50	-16,0
Frutas secas o procesadas	14	17	-17,6	92	99	-7,1
Café, té, yerba mate y especias	14	22	-36,4	143	152	-5,9
Productos de molinería y sus preparaciones	71	68	4,4	787	826	-4,7
Grasas y aceites	382	417	-8,4	5.112	7.826	-34,7
Azúcar, cacao y artículos de confitería	27	29	-6,9	201	235	-14,5
Preparados de hortalizas, legumbres y frutas	69	77	-10,4	675	694	-2,7
Bebidas, líquidos alcohólicos y vinagre	73	91	-19,8	652	813	-19,8
Residuos y desperdicios de la industria alimenticia	591	1.148	-48,5	7.713	10.954	-29,6
Extractos curtientes y tintóreos	26	42	-38,1	195	265	-26,4
Pieles y cueros	29	41	-29,3	349	394	-11,4
Lanas elaboradas	6	7	-14,3	72	105	-31,4
Resto de MOA	44	38	15,8	393	438	-10,3
<b>Manufacturas de origen industrial (MOI)</b>	<b>1.788</b>	<b>2.285</b>	<b>-21,8</b>	<b>17.146</b>	<b>19.293</b>	<b>-11,1</b>
Productos químicos y conexos	392	615	-36,3	3.591	5.124	-29,9
Materias plásticas y sus manufacturas	65	67	-3,0	673	925	-27,2
Caucho y sus manufacturas	16	17	-5,9	153	197	-22,3
Manufacturas de cuero, marroquinería, etcétera	2	3	-33,3	20	26	-23,1
Papel, cartón, impresos y publicaciones	27	40	-32,5	280	388	-27,8
Textiles y confecciones	8	12	-33,3	73	120	-39,2
Calzado y sus partes componentes	0	1	-59,4	6	7	-14,3
Manufacturas de piedra, yeso, vidrio, etcétera	12	14	-14,3	124	146	-15,1
Piedras, metales preciosos y sus manufacturas; monedas	140	209	-33,0	2.019	2.245	-10,1
Metales comunes y sus manufacturas	194	224	-13,4	1.690	1.821	-7,2
Máquinas y aparatos; material eléctrico	113	154	-26,6	1.265	1.313	-3,7
Material de transporte terrestre	792	898	-11,8	6.907	6.495	6,3
Vehículos de navegación aérea, marítima y fluvial	2	6	-66,7	112	242	-53,7
Resto de MOI	25	27	-7,4	233	245	-4,9
<b>Combustibles y energía (CyE)</b>	<b>765</b>	<b>825</b>	<b>-7,3</b>	<b>6.450</b>	<b>6.972</b>	<b>-7,5</b>
Petróleo crudo	447	414	8,0	3.094	3.226	-4,1
Carburantes	190	219	-13,2	1.819	2.141	-15,0
Grasas y aceites lubricantes	5	7	-28,6	57	78	-26,9
Gas de petróleo, otros hidrocarburos gaseosos y energía eléctrica	83	134	-38,1	1.173	1.130	3,8
Resto de combustibles	39	51	-23,5	306	397	-22,9

Fuente: INDEC, Dirección Nacional de Estadísticas del Sector Externo y Cuentas Internacionales.

Cuadro 4.

## Exportación según principales productos y países de destino. Octubre de 2023

Rubro	Productos principales		Millones de dólares	Variación porcentual 2023 <sup>1</sup> /2022*	Participación porcentual	Principales países de destino
<b>Total de exportaciones</b>			<b>5.385</b>	<b>-32,4</b>	<b>100,0</b>	
<b>Total de productos seleccionados</b>			<b>3.895</b>	<b>-34,3</b>	<b>72,3</b>	
MOA	23040010	Harina y pellets de la extracción del aceite de soja	534	-48,8	9,9	Viet Nam, Irán, Italia, Turquía, Malasia
CyE	27090010	Aceites crudos de petróleo	447	8,0	8,3	Estados Unidos, Chile, Brasil, Países Bajos, Bolivia
MOI	87042190	Vehículos automóbiles para transporte de mercancías, con motor de émbolo, de encendido por compresión (diésel o semidiésel) de peso total con carga máxima <= 5 t n.c.o.p.	414	-18,2	7,7	Brasil, Chile, Colombia, Perú, Honduras
PP	10059010	Maíz en grano, excluido para siembra	363	-37,7	6,7	Perú, República de Corea, Malasia, Argelia, Filipinas
PP	12019000	Porotos de soja, incluso quebrantados, excluidos para siembra	336	-72,7	6,2	China, Estados Unidos, Chile
MOA	15071000	Aceite de soja en bruto, incluso desgomado	212	-22,1	3,9	República de Corea, Perú, China, India, Mozambique
MOI	71081210	Oro para uso no monetario, formas en bruto, excluido en polvo, de aleación dorada o bullón dorado	130	-17,2	2,4	Estados Unidos, Suiza, Canadá, India
MOA	02023000	Carne bovina, congelada, deshuesada	114	-40,0	2,1	China, Estados Unidos, Brasil, Israel, Rusia
MOI	87032210	Vehículos automóbiles, principalmente para el transporte de personas, de cilindrada > a 1.000 cm <sup>3</sup> y <= a 1.500 cm <sup>3</sup> , con capacidad <= 6 personas	105	-14,6	1,9	Brasil, Chile, Uruguay, Paraguay, República Dominicana
CyE	99980100	Aprovisionamiento de combustibles y lubricantes a buques y aeronaves	93	-19,1	1,7	Indeterminado, Alemania, España, Brasil, México
MOI	87033390	Vehículos automóbiles, principalmente para el transporte de personas, de cilindrada > a 2.500 cm <sup>3</sup> , con motor de émbolo o pistón, encendido por compresión (diésel o semidiésel), n.c.o.p.	s	+s	s	Brasil, Perú, Colombia, Costa Rica, Paraguay
PP	03061710	Camarones, langostinos y demás decápodos Natantia, congelados, enteros, excluidos de agua fría	85	32,8	1,6	España, Italia, Japón, China, Grecia
MOI	87032100	Vehículos automóbiles, principalmente para transporte de personas, de cilindrada <= a 1.000 cm <sup>3</sup> con motor de émbolo o pistón, de encendido por chispa	70	-4,1	1,3	Brasil, Uruguay, Honduras
MOI	76011000	Aluminio sin alear	s	+s	s	Estados Unidos, Brasil, Japón, Países Bajos
MOA	15121110	Aceite de girasol, en bruto	67	139,3	1,2	India, Sudáfrica, México, Brasil, Chile
PP	12024200	Maníes sin tostar ni cocer de otro modo, excluidos para siembra, sin cáscara, incluso quebrantados	59	-28,9	1,1	Países Bajos, Polonia, Reino Unido, Australia, Rusia
MOI	28369100	Carbonato de litio	59	-s	1,1	China, Japón, Estados Unidos, Reino Unido
MOA	22042100	Vinos no espumosos, mosto de uva en el que la fermentación se ha impedido o cortado añadiendo alcohol, en recipientes con capacidad <= a 2 l	58	-14,7	1,1	Estados Unidos, Brasil, Reino Unido, Canadá, México
MOI	33011300	Aceites esenciales de limón	56	80,6	1,0	Irlanda, Estados Unidos, Uruguay, Zona Franca Colonia (Uruguay), Reino Unido
MOA	02013000	Carne bovina, fresca o refrigerada, deshuesada	55	-16,7	1,0	Alemania, Chile, Países Bajos, Italia, Estados Unidos
CyE	27101249	Naftas, excluidas para petroquímica	54	38,5	1,0	Estados Unidos, Paraguay, Brasil, Chile
CyE	27112100	Gas natural en estado gaseoso (!)	43	-39,4	0,8	Chile, Uruguay
MOA	04022110	Leche entera, en polvo, gránulos o similares, sin azucarar, con contenido de materias grasas > a 1,5%	37	-43,1	0,7	Brasil, Perú, Argelia, Colombia, Cuba
PP	03061790	Camarones, langostinos y demás decápodos Natantia, congelados, excluidos de agua fría y enteros	37	19,4	0,7	España, Italia, Perú, Estados Unidos, China
MOA	15091000	Aceite de oliva virgen	37	270,0	0,7	Estados Unidos, Portugal, España, Brasil, Italia
MOI	38260000	Biodiésel y sus mezclas, sin aceites de petróleo o de mineral bituminoso	s	-s	s	Países Bajos
CyE	27101922	Fueloil	31	-38,0	0,6	Bonaire, San Eustatius y Saba, Uruguay, China, Taiwán, Nigeria
MOI	76012000	Aleaciones de aluminio	s	-s	s	Estados Unidos, Brasil
MOI	72249000	Productos de aceros aleados excluido en lingotes o demás formas primarias, n.c.o.p.	s	+s	s	Estados Unidos, Canadá
MOA	11071010	Malta (de cebada y otros cereales) sin tostar	28	86,7	0,5	Brasil, Chile, Paraguay, Bolivia
CyE	27131100	Coque de petróleo sin calcinar	s	-s	s	India, Países Bajos, China
MOA	15079011	Aceite de soja refinado, en envases <= a 5 l	21	-32,3	0,4	Chile, Panamá, Trinidad y Tobago, Perú, República Dominicana
PP	10019900	Trigo y morcajo, excluidos trigo duro y para siembra	20	-70,6	0,4	Brasil, Chile, Canadá
MOA	20041000	Papas preparadas o conservadas (excepto en vinagre o ácido acético), congeladas	19	-5,0	0,4	Brasil, Uruguay, Chile, Venezuela, Paraguay
MOA	03047400	Filetes de merluzas, congelados	19	-13,6	0,4	Brasil, Estados Unidos, Polonia, España, Ucrania
PP	26161000	Minerales de plata y sus concentrados	19	-s	0,4	República de Corea, Perú, Finlandia, Alemania, Japón
<b>Resto</b>			<b>1.490</b>	<b>-26,9</b>	<b>27,7</b>	

(!) Corresponde a un dato estimado debido a que a la fecha de la publicación no se cuenta con el dato final de la exportación (ver: Resolución General 588/99 (AFIP), Normas para la exportación de gas por gasoductos).

**Nota:** para el caso de secreto estadístico, la variación positiva se indica con "+s", en tanto la negativa con "-s".

**Fuente:** INDEC, Dirección Nacional de Estadísticas del Sector Externo y Cuentas Internacionales.

**Cuadro 5. Importaciones según usos económicos, grandes categorías económicas y agregados especiales. Octubre y diez meses de 2022 y 2023**

Usos económicos, grandes categorías económicas y agregados especiales	Octubre			Diez meses		
	2023*	2022*	Variación porcentual	2023*	2022*	Variación porcentual
	Millones de dólares		%	Millones de dólares		%
<b>Total general</b>	<b>5.839</b>	<b>6.079</b>	<b>-3,9</b>	<b>63.976</b>	<b>70.743</b>	<b>-9,6</b>
<b>Bienes de capital (BK)</b>	<b>962</b>	<b>996</b>	<b>-3,4</b>	<b>9.614</b>	<b>10.510</b>	<b>-8,5</b>
Bienes de capital, excluidos equipos de transporte	799	853	-6,3	7.715	8.118	-5,0
Computadoras y teléfonos	67	57	17,5	889	1.333	-33,3
Equipos de transporte industriales	96	86	11,6	1.011	1.060	-4,6
<b>Bienes intermedios (BI)</b>	<b>2.075</b>	<b>2.334</b>	<b>-11,1</b>	<b>24.555</b>	<b>26.077</b>	<b>-5,8</b>
Alimentos y bebidas básicos fundamentalmente para la industria	254	85	198,8	5.227	2.212	136,3
Alimentos y bebidas elaborados fundamentalmente para la industria	26	27	-3,7	262	418	-37,3
Suministros industriales básicos no especificados en otras partidas	108	140	-22,9	1.005	1.283	-21,7
Suministros industriales elaborados no especificados en otras partidas	1.525	1.993	-23,5	16.945	20.579	-17,7
Medicamentos	161	88	83,0	1.116	1.585	-29,6
<b>Combustibles y lubricantes (CyL)</b>	<b>504</b>	<b>607</b>	<b>-17,0</b>	<b>7.216</b>	<b>11.964</b>	<b>-39,7</b>
Combustibles y lubricantes básicos	50	153	-67,3	1.072	2.066	-48,1
Combustibles y lubricantes elaborados	453	454	-0,2	6.144	9.898	-37,9
<b>Piezas y accesorios para bienes de capital (PyA)</b>	<b>1.361</b>	<b>1.231</b>	<b>10,6</b>	<b>13.750</b>	<b>12.721</b>	<b>8,1</b>
Piezas y accesorios para bienes de capital	500	415	20,5	4.850	4.465	8,6
Partes y piezas para computadoras y teléfonos	127	110	15,5	1.648	1.663	-0,9
Piezas y accesorios para equipos de transporte	735	707	4,0	7.253	6.593	10,0
<b>Bienes de consumo (BC)</b>	<b>678</b>	<b>676</b>	<b>0,3</b>	<b>6.763</b>	<b>7.229</b>	<b>-6,4</b>
Alimentos y bebidas básicos fundamentalmente para el hogar	42	47	-10,6	495	544	-9,0
Alimentos y bebidas elaborados fundamentalmente para el hogar	66	79	-16,5	750	908	-17,4
Equipos de transporte no industriales	57	56	1,8	484	505	-4,2
Artículos de consumo duraderos no especificados en otra partida	72	68	5,9	642	729	-11,9
Artículos de consumo semiduraderos no especificados en otra partida	205	192	6,8	1.900	1.918	-0,9
Artículos de consumo no duraderos no especificados en otra partida	131	145	-9,7	1.443	1.540	-6,3
Medicamentos	104	88	18,2	1.048	1.085	-3,4
<b>Vehículos automotores de pasajeros (VA)</b>	<b>216</b>	<b>202</b>	<b>6,9</b>	<b>1.669</b>	<b>1.706</b>	<b>-2,2</b>
<b>Resto</b>	<b>44</b>	<b>33</b>	<b>33,3</b>	<b>409</b>	<b>535</b>	<b>-23,6</b>

Fuente: INDEC, Dirección Nacional de Estadísticas del Sector Externo y Cuentas Internacionales.



**Cuadro 6. Importación según principales productos y países de origen. Octubre de 2023**

Uso económico	Productos principales		Millones de dólares	Variación porcentual 2023*/2022*	Participación porcentual	Principales países de origen
<b>Total de importaciones</b>			<b>5.839</b>	<b>-3,9</b>	<b>100,0</b>	
<b>Total de productos seleccionados</b>			<b>1.781</b>	<b>9,4</b>	<b>30,5</b>	
BI	12019000	Porotos de soja, incluso quebrantados, excluidos para siembra	234	220,5	4,0	Paraguay, Brasil, Uruguay, Bolivia
CyL	27101921	Gasóleo (gasoil)	218	-3,1	3,7	Estados Unidos, Arabia Saudita, Bélgica, Grecia, Bahrein
CyL	27101259	Gasolinas, excluidas de aviación	117	62,5	2,0	Italia, Suecia, Países Bajos, Alemania, Brasil
BI	30021590	Productos inmunológicos, dosificados o acondicionados para la venta por menor n.c.o.p.	101	129,5	1,7	Irlanda, Estados Unidos, Alemania, Suiza, Puerto Rico
VA	87032310	Vehículos automóbiles, principalmente para el transporte de personas, de cilindrada > a 1.500 cm <sup>3</sup> y <= a 3.000 cm <sup>3</sup> , con capacidad <= a 6 personas	88	3,5	1,5	Brasil, China, México, Japón, Francia
PyA	87082999	Partes y accesorios de carrocerías de automóviles para transporte de personas, mercancías o usos especiales, n.c.o.p.	79	14,5	1,4	Brasil, Tailandia, México, Alemania, Marruecos
PyA	85177010	Circuitos impresos con componentes eléctricos o electrónicos montados para teléfonos, incluidos celulares; los demás aparatos de emisión, transmisión o recepción de voz, imagen u otros datos, incluidos los de comunicación en red	77	24,2	1,3	Viet Nam, China, Malasia, Israel, Hong Kong
PyA	87084080	Cajas de cambio para vehículos automóbiles n.c.o.p.	64	6,7	1,1	Japón, Estados Unidos, Brasil, Alemania, México
VA	87032210	Vehículos automóbiles, principalmente para el transporte de personas, de cilindrada > a 1.000 cm <sup>3</sup> y <= a 1.500 cm <sup>3</sup> , con capacidad <= a 6 personas	61	-25,6	1,0	Brasil, Estados Unidos, China, Alemania, Francia
PyA	87089990	Partes y accesorios para vehículos automóbiles n.c.o.p.	53	32,5	0,9	Brasil, Tailandia, China, México, Alemania
CyL	27160000	Energía eléctrica	42	-23,6	0,7	Paraguay, Chile
CyL	27112100	Gas natural en estado gaseoso	41	-51,2	0,7	Bolivia
BI	26011210	Aglomerados de hierro por proceso de pelletización, de diámetro >= a 8 mm y <= a 18 mm	41	-33,9	0,7	Brasil, Canadá
PyA	85299020	Partes para aparatos receptores de radiodifusión, monitores y proyectores; aparatos receptores de televisión	40	-43,7	0,7	China, Viet Nam, Indonesia, Taiwán, Alemania
PyA	84082020	Motores de émbolo (pistón), de encendido por compresión, diésel o semidiésel, para vehículos automotores, de cilindrada > a 1.500 cm <sup>3</sup> y <= a 2.500 cm <sup>3</sup>	40	150,0	0,7	Francia, India, Tailandia, Alemania, Sudáfrica
Resto	99980400	Bienes despachados mediante servicios postales	40	37,9	0,7	Indeterminado
BI	31054000	Fosfato monoamónico, incluso mezclado con fosfato diamónico	39	-69,8	0,7	China, Estados Unidos, Rusia, Marruecos, Brasil
PyA	84082030	Motores de émbolo (pistón), de encendido por compresión, diésel o semidiésel, para vehículos automotores, de cilindrada > a 2.500 cm <sup>3</sup> y <= a 3.500 cm <sup>3</sup>	39	34,5	0,7	Tailandia, Hungría, Reino Unido, Turquía, India
BK	85023100	Grupo electrógeno de energía eólica	35	-27,1	0,6	China
BI	72085100	Productos planos de hierro o acero, sin alear, sin enrollar, laminados en caliente, de espesor > a 10 mm	35	16,7	0,6	Brasil, China
VA	87032100	Vehículos automóbiles, principalmente para el transporte de personas, de cilindrada <= a 1.000 cm <sup>3</sup> con motor de émbolo o pistón, de encendido por chispa	33	175,0	0,6	Brasil, España, China, México, Estados Unidos
PyA	85030090	Partes destinadas a motores, generadores eléctricos, grupos electrógenos y convertidores rotativos eléctricos, n.c.o.p.	32	146,2	0,5	China, Dinamarca, República de Corea, Brasil, Polonia
CyL	99980100	Aprovisionamiento de combustibles y lubricantes a buques y aeronaves	32	3,2	0,5	Indeterminado
PyA	84119900	Partes de turbinas de gas n.c.o.p.	31	-56,9	0,5	Alemania, Italia, Japón, Estados Unidos, Hungría
BC	30049069	Medicamentos acondicionados para la venta por menor, con compuestos heterocíclicos con heteroátomos de nitrógeno, n.c.o.p.	29	20,8	0,5	Irlanda, Alemania, Puerto Rico, Brasil, Suiza
PyA	85177099	Partes n.c.o.p., para teléfonos, incluidos celulares; aparatos de emisión, transmisión o recepción de voz, imagen u otros datos, incluidos los de comunicación en red	29	-14,7	0,5	China, Viet Nam, República de Corea, Estados Unidos, Hong Kong
PyA	87083090	Frenos y servofrenos y sus partes de vehículos automóbiles excluidas las guarniciones de frenos montadas	29	26,1	0,5	Brasil, Tailandia, Estados Unidos, México, China
PyA	84073490	Motores de émbolo (pistón) alternativo, de cilindrada > a 1.000 cm <sup>3</sup> , de los tipos utilizados para la propulsión de vehículos terrestres, excluidos monocilindricos	28	7,7	0,5	Brasil, China, Indonesia, Italia, Japón
PyA	85443000	Juegos de cables para bujías de encendido y otros juegos de cables utilizados en los medios de transporte	27	1,0	0,5	Brasil, Paraguay, Uruguay, Tailandia, México
CyL	27101911	Querosenos de aviación	27	100,0	0,5	Arabia Saudita, Estados Unidos
<b>Resto</b>			<b>4.058</b>	<b>-8,8</b>	<b>69,5</b>	

Fuente: INDEC, Dirección Nacional de Estadísticas del Sector Externo y Cuentas Internacionales.

Cuadro 7.

## Productos seleccionados de exportación según diferencias absolutas. Octubre de 2022 y de 2023

Productos	Octubre		Diferencias interanuales
	2023 <sup>e</sup>	2022 <sup>*</sup>	
Millones de dólares			
<b>Total de exportaciones</b>	<b>5.385</b>	<b>7.962</b>	<b>-2.577</b>
<b>Total de productos seleccionados</b>	<b>2.964</b>	<b>5.061</b>	<b>-2.097</b>
12019000 Porotos de soja, incluso quebrantados, excluidos para siembra	336	1.231	-895
23040010 Harina y pellets de la extracción del aceite de soja	534	1.042	-508
10059010 Maíz en grano, excluido para siembra	363	583	-220
38260000 Biodiésel y sus mezclas, sin aceites de petróleo o de mineral bituminoso	s	172	-s
87042190 Vehículos automóviles para transporte de mercancías, con motor de émbolo, de encendido por compresión (diésel o semidiésel) de peso total con carga máxima <= a 5 t n.c.o.p.	414	506	-92
02023000 Carne bovina, congelada, deshuesada	114	190	-76
15071000 Aceite de soja en bruto, incluso desgomado	212	272	-60
10019900 Trigo y morcajo, excluidos trigo duro y para siembra	20	68	-48
73042931 Tubos sin costura, de entubación o de producción para pozos de petróleo o gas n.c.o.p., de otros aceros aleados, sin revestir, diámetro <= 229 mm	s	s	-s
71069100 Plata (incluida la plata dorada y la platinada) en bruto, excluida en polvo	s	51	-s
15121110 Aceite de girasol, en bruto	67	28	39
76011000 Aluminio sin alear	s	s	+s
23025000 Salvados, moyuelos y demás residuos del cernido, de la molienda, o de otros tratamientos de las leguminosas	3	37	-34
87033390 Vehículos automóviles principalmente para el transporte de personas, de cilindrada > a 2.500 cm <sup>3</sup> , con motor de émbolo o pistón, encendido por compresión (diésel o semidiésel), n.c.o.p.	s	s	+s
27090010 Aceites crudos de petróleo	447	414	33
29371940 Menotropinas	0	s	-s
04022110 Leche entera, en polvo, gránulos o similares, sin azucarar, con contenido de materias grasas > al 1,5%	37	65	-28
27112100 Gas natural en estado gaseoso	43	71	-28
15091000 Aceite de oliva virgen	37	10	27
71081210 Oro para uso no monetario, formas en bruto, excluido en polvo, de aleación dorada o bullón dorado	130	157	-27
<b>Resto</b>	<b>2.421</b>	<b>2.901</b>	<b>-480</b>

**Nota:** para el caso de secreto estadístico, la diferencia interanual positiva se indica con "+s", en tanto la negativa con "-s".  
**Fuente:** INDEC, Dirección Nacional de Estadísticas del Sector Externo y Cuentas Internacionales.

Cuadro 8.

## Productos seleccionados de importación según diferencias absolutas. Octubre de 2022 y de 2023

Productos	Octubre		Diferencias interanuales
	2023 <sup>*</sup>	2022 <sup>*</sup>	
Millones de dólares			
<b>Total de importaciones</b>	<b>5.839</b>	<b>6.079</b>	<b>-240</b>
<b>Total de productos seleccionados</b>	<b>710</b>	<b>839</b>	<b>-129</b>
12019000 Porotos de soja, incluso quebrantados, excluidos para siembra	234	73	161
31054000 Fosfato monoamónico, incluso mezclado con fosfato diamónico	39	129	-90
27011200 Hulla bituminosa, sin aglomerar	9	68	-59
30021590 Productos inmunológicos, dosificados o acondicionados para la venta por menor n.c.o.p.	101	44	57
27101259 Gasolinas, excluidas de aviación	117	72	45
29313912 Glifosato y su sal de monoisopropilamina	6	51	-45
27112100 Gas natural en estado gaseoso	41	84	-43
84223023 Llenadora, cerradora de envases tubulares flexibles, de capacidad >= a 100 unidades por minuto	0	42	-42
84119900 Partes de turbinas de gas n.c.o.p.	31	72	-41
31021010 Urea con contenido de nitrógeno, calculado sobre producto anhidro seco, > a 45% en peso	19	55	-36
31055900 Abonos minerales o químicos con nitrógeno y fósforo n.c.o.p.	19	50	-31
85299020 Partes para aparatos receptores de radiodifusión, monitores y proyectores; aparatos receptores de televisión	40	71	-31
27101911 Querosenos de aviación	27	0	27
27101929 Aceites combustibles n.c.o.p.	0	26	-26
84799090 Partes de máquinas y aparatos mecánicos con función propia, n.c.o.p.	27	2	25
<b>Resto</b>	<b>5.129</b>	<b>5.240</b>	<b>-111</b>

**Fuente:** INDEC, Dirección Nacional de Estadísticas del Sector Externo y Cuentas Internacionales.

## 1.2. Precios y cantidades

**Cuadro 9. Variaciones porcentuales de los índices de valores, precios y cantidades de las exportaciones e importaciones y efecto de los términos del intercambio, base 2004=100, según grandes rubros y usos económicos. Octubre de 2023 respecto a igual período de 2022**

Rubros/usos	Octubre de 2023				
	Valor	Precio	Cantidad	A precios corrientes	A precios de septiembre de 2022
	%			Millones de dólares	
<b>Exportación</b>	<b>-32,4</b>	<b>-11,1</b>	<b>-23,9</b>	<b>5.385</b>	<b>6.062</b>
Productos primarios (PP)	-51,3	-15,8	-42,2		
Manufacturas de origen agropecuario (MOA)	-32,6	-12,8	-22,8		
Manufacturas de origen industrial (MOI)	-21,8	-10,1	-13,0		
Combustibles y energía (CyE)	-7,3	-2,5	-4,5		
<b>Importación</b>	<b>-3,9</b>	<b>-9,1</b>	<b>5,7</b>	<b>5.839</b>	<b>6.425</b>
Bienes de capital (BK)	-3,4	-3,8	0,3		
Bienes intermedios (BI)	-11,1	-16,6	6,5		
Combustibles y lubricantes (CyL)	-17,0	-17,7	1,7		
Piezas y accesorios para bienes de capital (PyA)	10,6	-0,2	10,9		
Bienes de consumo (BC)	0,3	-0,7	1,0		
Vehículos automotores de pasajeros (VA)	6,9	-3,6	10,3		
Resto	33,3	.	.		
<b>Saldo</b>	<b>-</b>	<b>-</b>	<b>-</b>	<b>-454</b>	<b>-363</b>

**Nota:** la descomposición del valor de las importaciones de bienes en sus componentes de precios y cantidades, así como también de los productos comprendidos en los usos económicos (bienes de capital, piezas y accesorios para bienes de capital, bienes de consumo durables y vehículos y automotores de pasajeros), se realiza con índices de precios de los principales socios comerciales.

Las series mensuales de los Índices de precios y cantidades de comercio exterior (base 2004=100) se encuentran en: <https://www.indec.gob.ar/indec/web/Nivel4-Tema-3-2-41>.

**Fuente:** INDEC, Dirección Nacional de Estadísticas del Sector Externo y Cuentas Internacionales.

### 1.2.1 Ganancia/pérdida de los términos del intercambio

Si hubiesen prevalecido los precios de octubre del año pasado, el saldo comercial habría arrojado un déficit de -363 millones de dólares. Bajo este supuesto, y ante el mayor descenso del Índice de precios de las exportaciones (-11,1%), comparado con el Índice de precios de las importaciones (-9,1%), el país registró una pérdida en los términos del intercambio de 136 millones de dólares.

La fórmula utilizada para el cálculo de la ganancia/pérdida del intercambio<sup>5</sup> es la siguiente:

$$\frac{X_t - M_t}{IP_{M_t}} - \left( \frac{X_t}{IP_{X_t}} - \frac{M_t}{IP_{M_t}} \right)$$

$X_t$ : exportaciones en millones de dólares FOB, para el mes de cálculo (t).

$M_t$ : importaciones en millones de dólares CIF, para el mes de cálculo (t).

$IP_{X_t}$ :  $(IP_{X_t}^t / IP_{X_t}^{(t-12)})$ : Índice de precios de exportación con base en igual mes del año anterior (t-12).

$IP_{M_t}$ :  $(IP_{M_t}^t / IP_{M_t}^{(t-12)})$ : Índice de precios de importación con base en igual mes del año anterior (t-12).

El primer término de la fórmula corresponde al saldo comercial a valores corrientes, deflactado por el Índice de precios de las importaciones, con base en igual período del año anterior. La elección del  $IP_{M_t}$  como deflactor del saldo de la balanza comercial se justifica por medio del supuesto de que la ganancia/pérdida de los términos del intercambio afectará fundamentalmente a la compra de importaciones.

El segundo término estima el saldo comercial a precios de igual período del año anterior. Para octubre de 2023, los valores de cada término fueron de -499 millones de dólares y -363 millones de dólares, respectivamente, de donde se deduce la pérdida en los términos del intercambio.

<sup>5</sup> Ver metodología *Índices de precios y cantidades del comercio exterior*, punto 6: [https://www.indec.gob.ar/ftp/cuadros/economia/metodologia\\_preciosycantidades.pdf](https://www.indec.gob.ar/ftp/cuadros/economia/metodologia_preciosycantidades.pdf).

## 1.2.2 Descomposición de los valores en precios y cantidades

Gráfico 3. Precios y cantidades de la variación nominal de las exportaciones, en millones de dólares. Octubre 2022-octubre 2023

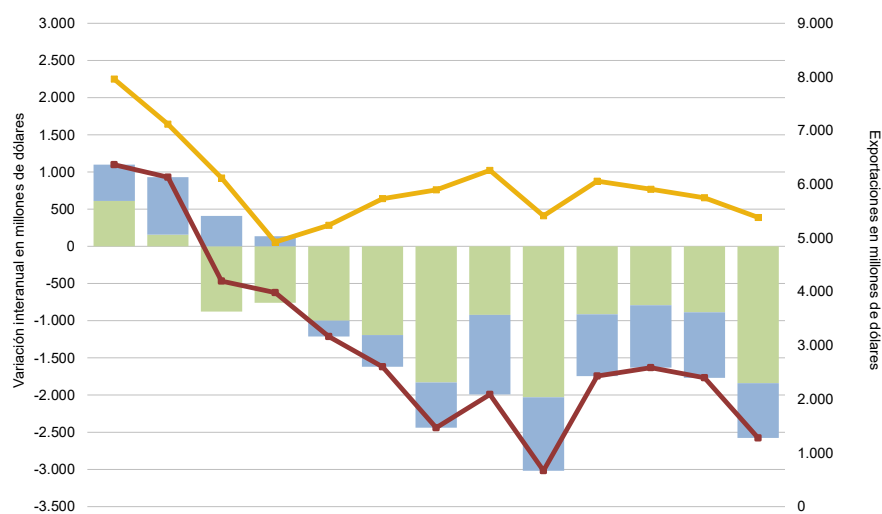

Millones de dólares

	Oct 22	Nov 22	Dic 22	Ene 23	Feb 23	Mar 23	Abr 23	May 23	Jun 23	Jul 23	Ago 23	Sep 23	Oct 23
Exportación (*)	7.962	7.122	6.119	4.925	5.239	5.735	5.898	6.262	5.415	6.060	5.910	5.751	5.385
V.n.i valor	1.099	931	-468	-623	-1.213	-1.620	-2.439	-1.992	-3.018	-1.745	-1.631	-1.768	-2.577
V.n.i precios	487	773	409	136	-214	-427	-609	-1.071	-987	-832	-840	-881	-736
V.n.i cantidades	612	158	-877	-759	-999	-1.193	-1.830	-921	-2.031	-913	-791	-887	-1.841

	%												
V.ia valor	16,0	15,0	-7,1	-11,2	-18,8	-22,0	-29,3	-24,1	-35,8	-22,4	-21,6	-23,5	-32,4
V.ia precios	6,8	12,4	6,8	2,8	-3,8	-6,6	-8,8	-13,7	-14,1	-11,4	-11,8	-12,5	-11,1
V.ia cantidades	8,6	2,2	-13,1	-13,9	-15,9	-16,7	-22,5	-12,0	-25,2	-12,5	-11,4	-12,8	-23,9

V.n.i: variación nominal interanual V.ia: variación porcentual interanual

(\*) Eje secundario

Si la caída de las exportaciones, de 2.577 millones de dólares se descompone en la parte que es atribuible al comportamiento de los precios y la correspondiente a las cantidades, se obtiene que -736 millones de dólares se debieron a un efecto precio y -1.841 millones de dólares, a un efecto cantidad. En los tres meses anteriores el efecto cantidad y el efecto precio contribuyeron en partes similares a la caída de las exportaciones, sin embargo, el efecto cantidad es el componente que tendió a predominar en el último mes.

El efecto cantidad negativo de octubre de 2023 se debió a un menor volumen de exportación de todos los grandes rubros. De igual manera, el efecto negativo de los precios se debió a una caída generalizada de los precios de todos los grandes rubros.

Gráfico 4. Precios y cantidades de la variación nominal de las importaciones, en millones de dólares. Octubre 2022-octubre 2023

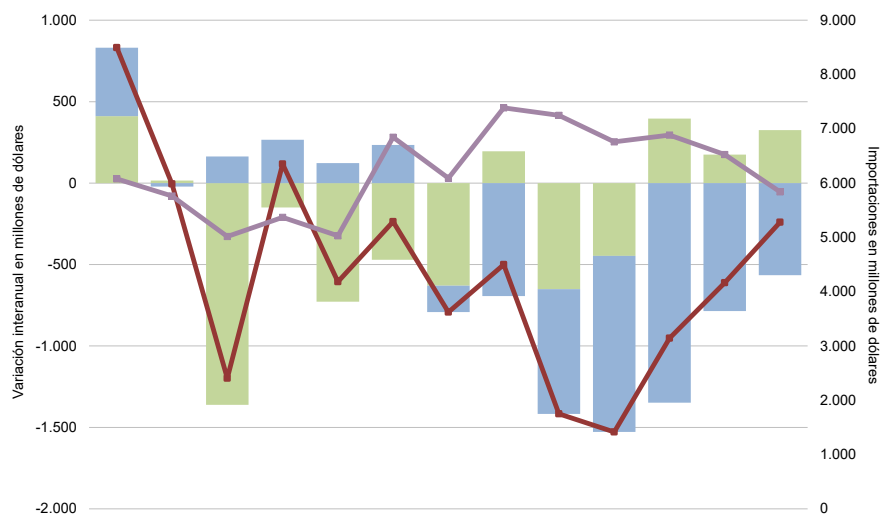

Millones de dólares

	Oct 22	Nov 22	Dic 22	Ene 23	Feb 23	Mar 23	Abr 23	May 23	Jun 23	Jul 23	Ago 23	Sep 23	Oct 23
Importación (*)	6.079	5.762	5.017	5.368	5.029	6.846	6.091	7.386	7.248	6.761	6.885	6.525	5.839
V.n.i valor	832	-5	-1.198	117	-606	-237	-792	-500	-1.417	-1.528	-952	-612	-240
V.n.i precios	421	-21	164	266	123	234	-162	-694	-766	-1.081	-1.348	-786	-565
V.n.i cantidades	411	16	-1.362	-150	-728	-471	-630	195	-651	-447	396	175	325

	%												
V.ia valor	15,9	-0,1	-19,3	2,2	-10,7	-3,3	-11,5	-6,3	-16,3	-18,4	-12,1	-8,6	-3,9
V.ia precios	7,7	-0,4	3,3	5,1	2,4	3,5	-2,5	-8,8	-9,2	-13,3	-17,0	-11,0	-9,1
V.ia cantidades	7,6	0,4	-21,8	-2,8	-13,0	-6,7	-9,3	2,5	-8,1	-6,2	5,6	2,7	5,7

V.n.i: variación nominal interanual V.ia: variación porcentual interanual

(\*) Eje secundario

Las importaciones de octubre de 2023, comparadas con las de igual período del año anterior, registraron un descenso de 240 millones de dólares.

La reducción de las importaciones se debió particularmente a un efecto precio negativo de -565 millones de dólares, el cual se compensó en parte mediante un efecto cantidad positivo de 325 millones de dólares.

El efecto precio negativo fue resultado de la caída de precios de todos los usos. Al igual que, el efecto cantidad positivo se debió al aumento de las cantidades importadas de todos los usos.

El efecto negativo de los precios se observó en los últimos siete meses, mientras que el efecto positivo de las cantidades se presentó en seis de los últimos trece meses.

Gráfico 5. Precios y cantidades de la variación nominal del saldo comercial, en millones de dólares. Octubre 2022-octubre 2023

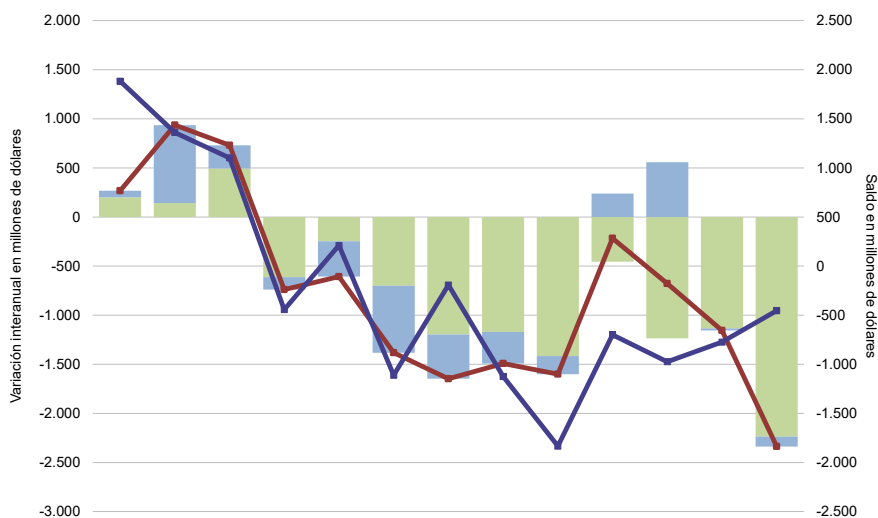

	Oct 22	Nov 22	Dic 22	Ene 23	Feb 23	Mar 23	Abr 23	May 23	Jun 23	Jul 23	Ago 23	Sep 23	Oct 23
Millones de dólares													

Saldo (*)	1.883	1.360	1.102	-443	211	-1.111	-193	-1.124	-1.833	-700	-974	-774	-454
V.n.i. valor	268	936	730	-739	-607	-1.382	-1.647	-1.492	-1.601	-217	-678	-1.156	-2.337
V.n.i. precios	67	794	237	-126	-360	-682	-450	-322	-184	238	558	-20	-100
V.n.i. cantidades	201	142	493	-613	-247	-700	-1.197	-1.170	-1.417	-455	-1.236	-1.135	-2.237

V.n.i: variación nominal interanual

(\*) Eje secundario

El saldo comercial de octubre de 2023 fue deficitario en 454 millones de dólares. Si se compara con el saldo comercial de igual período del año anterior, el déficit se incrementó en 2.337 millones de dólares, debido a un efecto neto negativo de las cantidades de 2.237 millones de dólares, y de un efecto neto negativo de los precios de 100 millones de dólares.

El efecto neto negativo de las cantidades se debió a la disminución de las cantidades exportadas, y al incremento de las cantidades importadas.

Por su parte, el efecto neto negativo de los precios fue resultado de la mayor caída de los precios de las exportaciones con relación a lo observado en las importaciones.

A su vez, se destaca que el efecto neto negativo de las cantidades fue el elemento de mayor incidencia en la variación interanual negativa del saldo comercial en octubre de 2022 y el período enero-octubre de 2023.

Para el cálculo del efecto precio y el efecto cantidad, se aplicó la metodología que se indica a continuación:

$$\text{Efecto } P'_t = (IP_t - IP_{t-12}) * IQ_t * \frac{1}{100}$$

$$\text{Efecto } Q'_t = IP_t * (IQ_t - IQ_{t-12}) * \frac{1}{100}$$

$$\text{Efecto conjunto}_t = (IP_t - IP_{t-12}) * (IQ_t - IQ_{t-12}) * \frac{1}{100}$$

$$\text{Efecto total}_t = \text{Efecto } P'_t + \text{Efecto } Q'_t + \text{Efecto conjunto}_t$$

$$\text{Efecto } P_t = \text{Efecto } P'_t + \left(1 - \frac{|\text{Efecto } Q'_t|}{|\text{Efecto } Q'_t| + |\text{Efecto } P'_t|}\right) * \text{Efecto conjunto}_t$$

$$\text{Efecto } Q_t = \text{Efecto } Q'_t + \left(\frac{|\text{Efecto } Q'_t|}{|\text{Efecto } Q'_t| + |\text{Efecto } P'_t|}\right) * \text{Efecto conjunto}_t$$

$$\text{Efecto total}_t = \text{Efecto } P_t + \text{Efecto } Q_t$$

### 1.3.

## Zonas y países seleccionados

Cuadro 10.

Balanza comercial, por zonas económicas y países seleccionados. Variación porcentual respecto a igual mes del año anterior. Octubre de 2023

Zonas económicas y países seleccionados	Octubre				
	Exportación <sup>e</sup>		Importación <sup>*</sup>		Saldo <sup>*</sup>
	Millones de dólares	Var. %	Millones de dólares	Var. %	Millones de dólares
<b>Total</b>	<b>5.385</b>	<b>-32,4</b>	<b>5.839</b>	<b>-3,9</b>	<b>-454</b>
<b>Mercosur</b>	<b>1.310</b>	<b>-6,8</b>	<b>1.513</b>	<b>6,9</b>	<b>-202</b>
Brasil	1.057	-5,4	1.236	-1,4	-179
<b>Resto de ALADI</b>	<b>766</b>	<b>-11,8</b>	<b>191</b>	<b>-33,9</b>	<b>575</b>
Chile	432	2,9	64	12,3	368
Perú	163	-23,1	18	-25,0	145
<b>USMCA</b>	<b>761</b>	<b>-10,0</b>	<b>791</b>	<b>-3,4</b>	<b>-30</b>
Estados Unidos	648	0,8	601	-4,3	47
<b>Unión Europea</b>	<b>502</b>	<b>-56,8</b>	<b>980</b>	<b>4,9</b>	<b>-478</b>
Alemania	50	-51,9	249	7,3	-199
Países Bajos	128	-62,1	53	-61,9	75
<b>China</b>	<b>581</b>	<b>-63,9</b>	<b>1.382</b>	<b>-7,9</b>	<b>-801</b>
<b>India</b>	<b>84</b>	<b>-48,1</b>	<b>102</b>	<b>-51,4</b>	<b>-18</b>
<b>ASEAN</b>	<b>294</b>	<b>-39,9</b>	<b>342</b>	<b>3,0</b>	<b>-48</b>
Viet Nam	99	-58,1	115	42,0	-16
Indonesia	40	-69,0	26	-55,2	14
<b>Medio Oriente</b>	<b>235</b>	<b>-0,4</b>	<b>92</b>	<b>135,9</b>	<b>143</b>
<b>Magreb y Egipto</b>	<b>65</b>	<b>-68,6</b>	<b>35</b>	<b>-71,8</b>	<b>30</b>
<b>SACU</b>	<b>15</b>	<b>-54,5</b>	<b>12</b>	<b>-40,0</b>	<b>3</b>
<b>Oceanía</b>	<b>29</b>	<b>-66,3</b>	<b>4</b>	<b>-33,3</b>	<b>25</b>
<b>Resto del mundo</b>	<b>743</b>	<b>-13,7</b>	<b>395</b>	<b>1,5</b>	<b>348</b>

Nota: los totales incluyen zonas francas y territorios asociados.

Fuente: INDEC, Dirección Nacional de Estadísticas del Sector Externo y Cuentas Internacionales.

Gráfico 6.

Principales socios comerciales por grandes rubros y usos económicos. Millones de dólares, participaciones y variaciones porcentuales. Octubre de 2023 respecto a igual período del año anterior

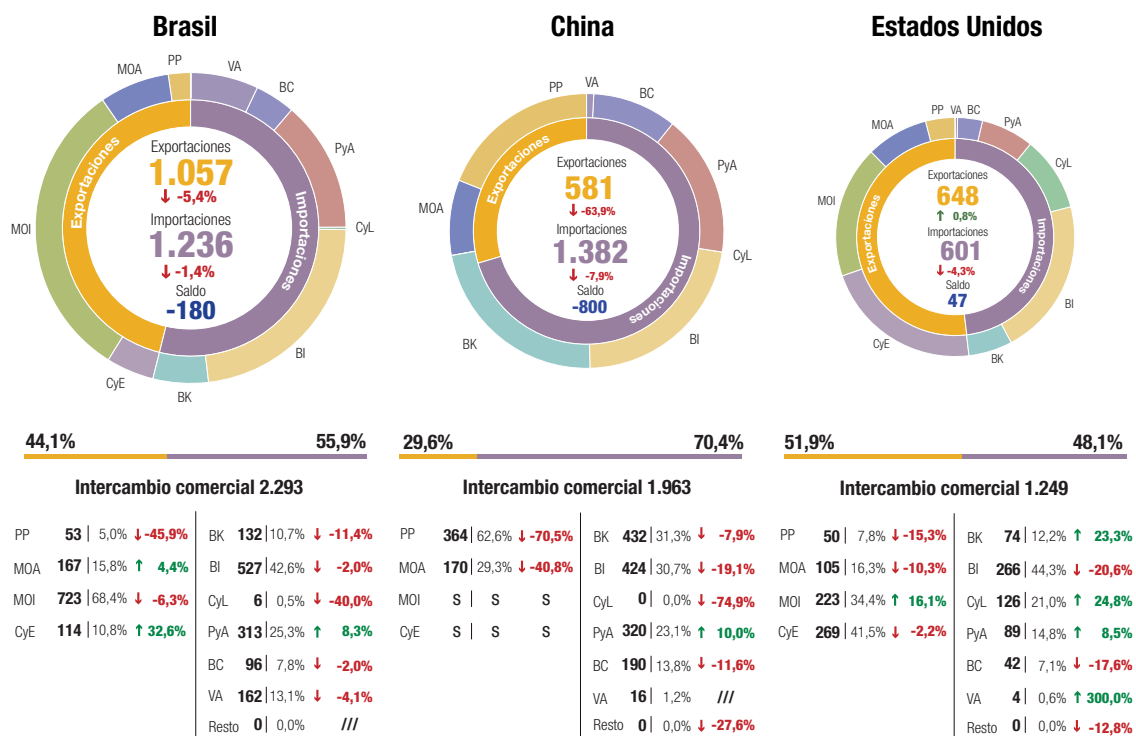

Productos primarios (PP) | Manufacturas de origen agropecuario (MOA) | Manufacturas de origen industrial (MOI) | Combustibles y energía (CyE) |

Bienes de capital (BK) | Bienes intermedios (BI) | Combustibles y lubricantes (CyL) | Piezas y accesorios para bienes de capital (PyA) | Bienes de consumo (BC) | Vehículos automotores de pasajeros (VA)

S Dato confidencial por aplicación de las reglas del secreto estadístico.

↑ ↓ Variación porcentual respecto a igual período del año anterior.

Fuente: INDEC, Dirección Nacional de Estadísticas del Sector Externo y Cuentas Internacionales.

**Mercosur**

En octubre, el intercambio con este bloque registró un saldo negativo de 202 millones de dólares. Las exportaciones alcanzaron 1.310 millones de dólares; fueron 6,8% inferiores a las de igual mes del año anterior (-95 millones de dólares), debido principalmente a una caída en las ventas de MOI. El 80,6% del total tuvo como destino a Brasil; 8,9% a Uruguay; 8,2% a Paraguay; y 2,2% a Venezuela.

Las exportaciones de vehículos para transporte de mercancías, de peso total con carga máxima  $\leq$  a 5 t, sumaron 256 millones de dólares y representaron 19,5% de las ventas totales al bloque. También fueron significativas las exportaciones de vehículos para transporte  $\leq$  a 6 personas, de cilindrada  $>$  a 1.000  $\text{cm}^3$  y  $\leq$  a 1.500  $\text{cm}^3$ ; aceites crudos de petróleo; vehículos para transporte de personas, de cilindrada  $\leq$  a 1.000  $\text{cm}^3$ , vehículos para transporte de personas, de cilindrada  $>$  a 2.500  $\text{cm}^3$ ; malta sin tostar, entera o partida; leche entera, en polvo, gránulos o similares; naftas excluidas para petroquímica; y trigo y morcajo, excluidos trigo duro y para siembra, que en conjunto acumularon 30,7% de las ventas al bloque. Estos nueve productos concentraron el 50,2% de las exportaciones al Mercosur.

Se registraron importaciones desde esta región por 1.513 millones de dólares, 6,9% superiores a las de igual período de 2022 (98 millones de dólares), debido esencialmente a menores adquisiciones de BI. El 81,7% de las compras al Mercosur provino de Brasil; 14,5% de Paraguay; y 3,8% de Uruguay. A nivel producto, el 14,8% del total correspondió a porotos de soja excluidos para siembra (224 millones de dólares), y le siguieron en importancia vehículos para transporte  $\leq$  a 6 personas, de cilindrada  $>$  a 1.000  $\text{cm}^3$  y  $\leq$  a 1.500  $\text{cm}^3$ ; vehículos para transporte  $\leq$  a 6 personas, de cilindrada  $>$  a 1.500  $\text{cm}^3$  y  $\leq$  a 3.000  $\text{cm}^3$ ; energía eléctrica; aglomerados de hierro; vehículos para transporte de personas, de cilindrada  $\leq$  a 1.000  $\text{cm}^3$ ; y partes y accesorios de carrocerías n.c.o.p., los cuales totalizaron 244 millones de dólares, el 16,1% de las compras realizadas a este bloque. En conjunto, estos productos equivalieron al 34,4% de las importaciones (520 millones de dólares).

En este mes, Brasil fue tanto el primer país de destino de las exportaciones (19,6% del total de las ventas argentinas al exterior) como el principal destino de los despachos hacia el bloque (80,6%). En lo que respecta al intercambio comercial, se registró un saldo negativo de 180 millones de dólares. Las exportaciones fueron de 1.057 millones de dólares, lo que representó una variación negativa con respecto al mismo período de 2022 de 5,4% (-60 millones de dólares), producto principalmente de menores ventas de MOI (ver cuadro 16). Los principales productos exportados a este país fueron: vehículos para transporte de mercancías, de peso total con carga máxima  $\leq$  a 5 t; vehículos para transporte  $\leq$  a 6 personas, de cilindrada  $>$  a 1.000  $\text{cm}^3$  y  $\leq$  a 1.500  $\text{cm}^3$ ; aceites crudos de petróleo; vehículos para transporte de personas, de cilindrada  $\leq$  a 1.000  $\text{cm}^3$ ; y vehículos para transporte de personas, de cilindrada  $>$  a 2.500  $\text{cm}^3$ , los cuales representaron el 51,8% de los despachos totales hacia este destino. Las importaciones sumaron 1.236 millones de dólares, con una disminución interanual de 1,3% (-16 millones de dólares), a raíz de menores compras de BK y BI (ver cuadro 17). Los principales productos provenientes de este país fueron vehículos automóviles principalmente para el transporte de personas, de cilindrada  $>$  1.000  $\text{cm}^3$  y  $\leq$  1.500  $\text{cm}^3$ , con capacidad  $\leq$  6 personas; porotos de soja, incluso quebrantados, excluidos para siembra; vehículos automóviles principalmente para el transporte de personas, de cilindrada  $>$  a 1.500  $\text{cm}^3$  y  $\leq$  a 3.000  $\text{cm}^3$ ; y aglomerados de hierro por proceso de pelletización, de diámetro  $\geq$  a 8 mm y  $\leq$  a 18 mm.

El comercio con el Mercosur representó 24,3% de las exportaciones y 25,9% de las importaciones totales.

**Unión Europea**

El comercio con la Unión Europea fue deficitario en 478 millones de dólares. Las exportaciones totalizaron 502 millones de dólares, con una disminución interanual de 56,8% (-691 millones de dólares), debido fundamentalmente a menores ventas de MOA y MOI. De un total de veintisiete países, los cinco que registraron mayores exportaciones concentraron el 84,8% de las ventas al bloque: Países Bajos (incluye el puerto de Rotterdam, tránsito hacia otros países), Italia, España, Alemania e Irlanda, en ese orden. El 16,5% de las exportaciones totales a la Unión Europea estuvo constituido por la venta de harina y pellets de la extracción del aceite de soja.

Las importaciones fueron por 980 millones de dólares, con un incremento de 4,9% respecto a igual período del año anterior (44 millones de dólares). Se registraron aumentos principalmente en las compras externas de PyA y BI. El 64,7% de las importaciones totales de esta región provino de Alemania, Italia, España, Francia y Bélgica, en ese orden. Las compras a Alemania representaron 25,4% del total de adquisiciones desde la Unión Europea. Las importaciones de productos comprendidos en el capítulo 84 (reactores nucleares, calderas, máquinas, otros), en el 27 (combustibles minerales, aceites minerales; ceras minerales; otros), en el 30 (productos farmacéuticos), en el 85 (máquinas, aparatos y material eléctrico, y sus partes; otros) y en el 87 (vehículos automóviles, tractores y otros; sus partes y accesorios) sumaron 1.689 millones de dólares, el 86,1% de las adquisiciones provenientes de esta zona. En particular, el capítulo 84 sumó 219 millones de dólares, y representó el 11,2% del total importado.

El comercio con la Unión Europea constituyó el 9,3% de las exportaciones y el 16,8% de las importaciones totales.

## **USMCA**

Con esta zona económica hubo un déficit de 30 millones de dólares. Las exportaciones sumaron 761 millones de dólares, con un descenso interanual de 10,0% (-85 millones de dólares). Esta caída se debió fundamentalmente a menores ventas de CyE. Los principales productos fueron aceites crudos de petróleo; oro para uso no monetario; aluminio sin alear y productos intermedios de otros aceros aleados excluido inoxidable, que en conjunto representaron el 52,2% de las exportaciones totales hacia ese destino. Estados Unidos absorbió 85,2% de las ventas a USMCA; México, 8,8%; y Canadá, 6,1%.

Las importaciones totalizaron 791 millones de dólares, con un decremento de 3,4% respecto a octubre de 2022 (-28 millones de dólares), principalmente por menores compras de BI. El 75,9% de las adquisiciones provino de Estados Unidos; 19,5%, de México; y 4,6%, de Canadá. Se destacaron las compras de los productos de los capítulos 27, 84, 87, 30 y 39 (plástico y sus manufacturas), que en conjunto sumaron 444 millones de dólares, el 56,1% de las importaciones de USMCA. En particular, las adquisiciones del capítulo 27 representaron 16,9% del total importado desde la región (134 millones de dólares).

Estados Unidos fue el segundo país de destino de las exportaciones (12,0% del total de las ventas argentinas al exterior) y el primer destino de los despachos a nivel regional (75,9%). El intercambio comercial con este país registró un saldo positivo de 47 millones de dólares. Las ventas alcanzaron 648 millones de dólares, con un aumento respecto al mismo período de 2022 de 0,8% (5 millones de dólares), debido fundamentalmente a una mayor demanda de MOI (ver cuadro 16). Los principales productos de exportación fueron: aceites crudos de petróleo; oro para uso no monetario, formas en bruto de aleación dorada o bullón dorado; aluminio sin alear; naftas excluidas para petroquímica y aleaciones de aluminio, los cuales representaron el 61,9% de las exportaciones totales hacia ese destino. Las importaciones sumaron 601 millones de dólares, y los principales productos adquiridos fueron gasóleo (gasoil); gas natural licuado; aceites lubricantes sin aditivos; vacunas para medicina humana acondicionadas para la venta por menor n.c.o.p. y carbonato de sodio anhidro.

El comercio con USMCA representó 14,1% de las exportaciones y 13,5% de las importaciones totales.

## **China**

El intercambio comercial con China registró un saldo negativo de 800 millones de dólares. Las exportaciones sumaron 581 millones de dólares, con una caída interanual de 63,9% (-1.027 millones de dólares), principalmente como consecuencia de menores ventas de PP (ver cuadro 16). El 56,0% de los despachos se concentró en porotos de soja excluidos para siembra.

Las importaciones totalizaron 1.382 millones de dólares y disminuyeron 7,9% con respecto a octubre de 2022 (-119 millones de dólares), debido principalmente al descenso de BI (-100 millones de dólares) y de BK (-37 millones de dólares). La caída de BI se atribuyó esencialmente a menores compras de suministros industriales elaborados no especificados en otras partidas (-103 millones de dólares). En cuanto a los BK, la disminución más significativa se registró en las importaciones de bienes de capital excluido equipos de transporte (-62 millones de dólares) (ver cuadro 17).



A nivel de capítulos, los productos comprendidos en el 85, en el 84 y en el 29 (productos químicos orgánicos) totalizaron 786 millones de dólares y equivalieron al 56,9% del total importado desde China. En particular, las adquisiciones correspondientes al capítulo 85 fueron por 363 millones de dólares, 26,3% del total de las compras realizadas a este país. A nivel de productos, el 10,8% de las importaciones estuvo compuesto por circuitos impresos con componentes eléctricos o electrónicos montados para teléfonos, incluidos celulares; los demás aparatos de emisión, transmisión o recepción de voz, imagen u otros datos, incluidos los de comunicación en red; grupos electrógenos de energía eólica; fosfato monoamónico, incluso mezclado con fosfato diamónico; partes destinadas a motores, generadores eléctricos, grupos electrógenos y convertidores rotativos eléctricos, n.c.o.p.; y partes para aparatos receptores de radiodifusión, monitores y proyectores; aparatos receptores de televisión.

El comercio con China constituyó el 10,8% de las exportaciones y el 23,7% de las importaciones totales.

**Cuadro 11. Exportaciones por grandes rubros, según zonas económicas y países seleccionados. Octubre de 2022 y de 2023**

Zonas económicas y países seleccionados	Grandes rubros														
	Total			Productos primarios (PP)			Manufacturas de origen agropecuario (MOA)			Manufacturas de origen industrial (MOI)			Combustibles y energía (CyE)		
	2023 <sup>e</sup>	2022 <sup>*</sup>	Var.	2023 <sup>e</sup>	2022 <sup>*</sup>	Var.	2023 <sup>e</sup>	2022 <sup>*</sup>	Var.	2023 <sup>e</sup>	2022 <sup>*</sup>	Var.	2023 <sup>e</sup>	2022 <sup>*</sup>	Var.
	Millones de dólares		%	Millones de dólares		%	Millones de dólares		%	Millones de dólares		%	Millones de dólares		%
<b>Total</b>	<b>5.385</b>	<b>7.962</b>	<b>-32,4</b>	<b>1.140</b>	<b>2.339</b>	<b>-51,3</b>	<b>1.692</b>	<b>2.512</b>	<b>-32,6</b>	<b>1.788</b>	<b>2.285</b>	<b>-21,8</b>	<b>765</b>	<b>825</b>	<b>-7,3</b>
<b>Mercosur</b>	<b>1.310</b>	<b>1.405</b>	<b>-6,8</b>	<b>78</b>	<b>117</b>	<b>-33,3</b>	<b>232</b>	<b>223</b>	<b>4,0</b>	<b>853</b>	<b>919</b>	<b>-7,2</b>	<b>148</b>	<b>147</b>	<b>0,7</b>
Brasil	1.057	1.117	-5,4	53	98	-45,9	167	160	4,4	723	772	-6,3	114	86	32,6
<b>Resto de ALADI</b>	<b>766</b>	<b>868</b>	<b>-11,8</b>	<b>124</b>	<b>155</b>	<b>-20,0</b>	<b>188</b>	<b>234</b>	<b>-19,7</b>	<b>282</b>	<b>377</b>	<b>-25,2</b>	<b>171</b>	<b>102</b>	<b>67,6</b>
Chile	432	420	2,9	25	32	-21,9	119	127	-6,3	123	170	-27,6	165	92	79,3
Perú	163	212	-23,1	79	76	3,9	43	49	-12,2	s	85	s	s	2	s
<b>USMCA</b>	<b>761</b>	<b>846</b>	<b>-10,0</b>	<b>59</b>	<b>65</b>	<b>-9,2</b>	<b>140</b>	<b>187</b>	<b>-25,1</b>	<b>292</b>	<b>316</b>	<b>-7,6</b>	<b>270</b>	<b>278</b>	<b>-2,9</b>
Estados Unidos	648	643	0,8	50	59	-15,3	105	117	-10,3	223	192	16,1	269	275	-2,2
<b>Unión Europea</b>	<b>502</b>	<b>1.161</b>	<b>-56,8</b>	<b>168</b>	<b>192</b>	<b>-12,5</b>	<b>183</b>	<b>535</b>	<b>-65,8</b>	<b>111</b>	<b>301</b>	<b>-63,1</b>	<b>39</b>	<b>133</b>	<b>-70,7</b>
Alemania	50	104	-51,9	s	s	s	30	39	-23,1	11	47	-76,6	s	s	s
Países Bajos	128	338	-62,1	28	43	-34,9	26	61	-57,4	38	193	-80,3	36	41	-12,2
<b>China</b>	<b>581</b>	<b>1.609</b>	<b>-63,9</b>	<b>364</b>	<b>1.232</b>	<b>-70,5</b>	<b>170</b>	<b>287</b>	<b>-40,8</b>	<b>s</b>	<b>50</b>	<b>s</b>	<b>s</b>	<b>39</b>	<b>s</b>
<b>India</b>	<b>84</b>	<b>162</b>	<b>-48,1</b>	<b>s</b>	<b>s</b>	<b>s</b>	<b>59</b>	<b>114</b>	<b>-48,2</b>	<b>9</b>	<b>47</b>	<b>-80,9</b>	<b>s</b>	<b>s</b>	<b>s</b>
<b>ASEAN</b>	<b>294</b>	<b>489</b>	<b>-39,9</b>	<b>115</b>	<b>160</b>	<b>-28,1</b>	<b>165</b>	<b>317</b>	<b>-47,9</b>	<b>8</b>	<b>11</b>	<b>-27,3</b>	<b>s</b>	<b>s</b>	<b>s</b>
Viet Nam	99	236	-58,1	20	98	-79,6	78	135	-42,2	1	s	s	-	s	s
Indonesia	40	129	-69,0	18	23	-21,7	15	101	-85,1	s	5	s	s	-	s
<b>Medio Oriente</b>	<b>235</b>	<b>236</b>	<b>-0,4</b>	<b>23</b>	<b>100</b>	<b>-77,0</b>	<b>191</b>	<b>102</b>	<b>87,3</b>	<b>21</b>	<b>s</b>	<b>s</b>	<b>-</b>	<b>s</b>	<b>s</b>
<b>Magreb y Egipto</b>	<b>65</b>	<b>207</b>	<b>-68,6</b>	<b>41</b>	<b>77</b>	<b>-46,8</b>	<b>22</b>	<b>126</b>	<b>-82,5</b>	<b>1</b>	<b>s</b>	<b>s</b>	<b>-</b>	<b>s</b>	<b>s</b>
<b>SACU</b>	<b>15</b>	<b>33</b>	<b>-54,5</b>	<b>1</b>	<b>1</b>	<b>-</b>	<b>10</b>	<b>23</b>	<b>-56,5</b>	<b>4</b>	<b>9</b>	<b>-55,6</b>	<b>-</b>	<b>-</b>	<b>-</b>
<b>Oceania</b>	<b>29</b>	<b>86</b>	<b>-66,3</b>	<b>3</b>	<b>s</b>	<b>s</b>	<b>24</b>	<b>78</b>	<b>-69,2</b>	<b>2</b>	<b>5</b>	<b>-60,0</b>	<b>-</b>	<b>s</b>	<b>s</b>
<b>Resto del mundo</b>	<b>743</b>	<b>861</b>	<b>-13,7</b>	<b>157</b>	<b>237</b>	<b>-33,8</b>	<b>308</b>	<b>288</b>	<b>6,9</b>	<b>164</b>	<b>214</b>	<b>-23,4</b>	<b>115</b>	<b>122</b>	<b>-5,7</b>

**Nota:** los totales incluyen zonas francas y territorios asociados.

**Fuente:** INDEC, Dirección Nacional de Estadísticas del Sector Externo y Cuentas Internacionales.

Cuadro 12.

Importaciones por usos económicos, según zonas económicas y países seleccionados.  
Octubre de 2022 y de 2023

Zonas económicas y países seleccionados	Usos económicos											
	Total			Bienes de capital (BK)			Bienes intermedios (BI)			Combustibles y lubricantes (CyL)		
	2023*	2022*	Var.	2023*	2022*	Var.	2023*	2022*	Var.	2023*	2022*	Var.
	Millones de dólares		%	Millones de dólares		%	Millones de dólares		%	Millones de dólares		%
<b>Total</b>	<b>5.839</b>	<b>6.079</b>	<b>-3,9</b>	<b>962</b>	<b>996</b>	<b>-3,4</b>	<b>2.075</b>	<b>2.334</b>	<b>-11,1</b>	<b>504</b>	<b>607</b>	<b>-17,0</b>
<b>Mercosur</b>	<b>1.513</b>	<b>1.415</b>	<b>6,9</b>	<b>137</b>	<b>162</b>	<b>-15,4</b>	<b>729</b>	<b>613</b>	<b>18,9</b>	<b>45</b>	<b>60</b>	<b>-25,0</b>
Brasil	1.236	1.253	-1,4	132	149	-11,4	527	538	-2,0	6	10	-40,0
<b>Resto de ALADI</b>	<b>191</b>	<b>289</b>	<b>-33,9</b>	<b>7</b>	<b>4</b>	<b>75,0</b>	<b>78</b>	<b>127</b>	<b>-38,6</b>	<b>44</b>	<b>95</b>	<b>-53,7</b>
Chile	64	57	12,3	4	4	-	38	33	15,2	2	-	100,0
Perú	18	24	-25,0	1	-	100,0	13	20	-35,0	-	-	-
<b>USMCA</b>	<b>791</b>	<b>819</b>	<b>-3,4</b>	<b>118</b>	<b>98</b>	<b>20,4</b>	<b>317</b>	<b>393</b>	<b>-19,3</b>	<b>126</b>	<b>128</b>	<b>-1,6</b>
Estados Unidos	601	628	-4,3	74	60	23,3	266	335	-20,6	126	101	24,8
<b>Unión Europea</b>	<b>980</b>	<b>934</b>	<b>4,9</b>	<b>147</b>	<b>135</b>	<b>8,9</b>	<b>274</b>	<b>265</b>	<b>3,4</b>	<b>185</b>	<b>194</b>	<b>-4,6</b>
Alemania	249	232	7,3	47	42	11,9	70	77	-9,1	25	2	///
Países Bajos	53	139	-61,9	4	4	-	10	11	-9,1	25	120	-79,2
<b>China</b>	<b>1.382</b>	<b>1.501</b>	<b>-7,9</b>	<b>432</b>	<b>469</b>	<b>-7,9</b>	<b>424</b>	<b>524</b>	<b>-19,1</b>	<b>0</b>	<b>0</b>	<b>-74,9</b>
<b>India</b>	<b>102</b>	<b>210</b>	<b>-51,4</b>	<b>5</b>	<b>11</b>	<b>-54,5</b>	<b>54</b>	<b>70</b>	<b>-22,9</b>	<b>0</b>	<b>93</b>	<b>-99,6</b>
<b>ASEAN</b>	<b>342</b>	<b>332</b>	<b>3,0</b>	<b>46</b>	<b>41</b>	<b>12,2</b>	<b>49</b>	<b>73</b>	<b>-32,9</b>	<b>0</b>	<b>1</b>	<b>-72,9</b>
Viet Nam	115	81	42,0	12	10	20,0	3	5	-40,0	-	-	-
Indonesia	26	58	-55,2	2	1	100,0	6	32	-81,3	0	0	65,2
<b>Medio Oriente</b>	<b>92</b>	<b>39</b>	<b>135,9</b>	<b>5</b>	<b>7</b>	<b>-28,6</b>	<b>11</b>	<b>23</b>	<b>-52,2</b>	<b>69</b>	<b>3</b>	<b>///</b>
<b>Magreb y Egipto</b>	<b>35</b>	<b>124</b>	<b>-71,8</b>	<b>1</b>	<b>0</b>	<b>68,7</b>	<b>25</b>	<b>100</b>	<b>-75,0</b>	<b>-</b>	<b>-</b>	<b>-</b>
<b>SACU</b>	<b>12</b>	<b>20</b>	<b>-40,0</b>	<b>3</b>	<b>1</b>	<b>200,0</b>	<b>6</b>	<b>8</b>	<b>-25,0</b>	<b>-</b>	<b>-</b>	<b>-</b>
<b>Oceanía</b>	<b>4</b>	<b>6</b>	<b>-33,3</b>	<b>0</b>	<b>1</b>	<b>-100,0</b>	<b>3</b>	<b>2</b>	<b>50,0</b>	<b>0</b>	<b>-</b>	<b>100,0</b>
<b>Resto del mundo</b>	<b>395</b>	<b>389</b>	<b>1,5</b>	<b>61</b>	<b>67</b>	<b>-9,0</b>	<b>105</b>	<b>136</b>	<b>-22,8</b>	<b>34</b>	<b>33</b>	<b>3,0</b>

Zonas económicas y países seleccionados	Usos económicos											
	Piezas y accesorios para bienes de capital (PyA)			Bienes de consumo (BC)			Vehículos automotores de pasajeros (VA)			Resto		
	2023*	2022*	Var.	2023*	2022*	Var.	2023*	2022*	Var.	2023*	2022*	Var.
	Millones de dólares		%	Millones de dólares		%	Millones de dólares		%	Millones de dólares		%
<b>Total</b>	<b>1.361</b>	<b>1.231</b>	<b>10,6</b>	<b>678</b>	<b>676</b>	<b>0,3</b>	<b>216</b>	<b>202</b>	<b>6,9</b>	<b>44</b>	<b>33</b>	<b>33,3</b>
<b>Mercosur</b>	<b>328</b>	<b>301</b>	<b>9,0</b>	<b>110</b>	<b>110</b>	<b>0,0</b>	<b>162</b>	<b>169</b>	<b>-4,1</b>	<b>0</b>	<b>0</b>	<b>///</b>
Brasil	313	289	8,3	96	98	-2,0	162	169	-4,1	0	0	///
<b>Resto de ALADI</b>	<b>6</b>	<b>4</b>	<b>50,0</b>	<b>52</b>	<b>59</b>	<b>-11,9</b>	<b>6</b>	<b>0</b>	<b>///</b>	<b>0</b>	<b>0</b>	<b>-26,7</b>
Chile	3	3	-	16	18	-11,1	-	-	-	0	0	-15,4
Perú	1	0	74,9	3	3	-	-	-	-	0	0	-71,2
<b>USMCA</b>	<b>145</b>	<b>126</b>	<b>15,1</b>	<b>69</b>	<b>63</b>	<b>9,5</b>	<b>16</b>	<b>10</b>	<b>60,0</b>	<b>0</b>	<b>0</b>	<b>-12,4</b>
Estados Unidos	89	82	8,5	42	51	-17,6	4	1	300,0	0	0	-12,8
<b>Unión Europea</b>	<b>231</b>	<b>223</b>	<b>3,6</b>	<b>133</b>	<b>109</b>	<b>22,0</b>	<b>9</b>	<b>8</b>	<b>12,5</b>	<b>0</b>	<b>0</b>	<b>9,6</b>
Alemania	74	82	-9,8	30	26	15,4	2	3	-33,3	0	0	-40,1
Países Bajos	3	1	200,0	11	3	266,7	0	-	100,0	0	0	24,8
<b>China</b>	<b>320</b>	<b>291</b>	<b>10,0</b>	<b>190</b>	<b>215</b>	<b>-11,6</b>	<b>16</b>	<b>2</b>	<b>700,0</b>	<b>0</b>	<b>0</b>	<b>-27,6</b>
<b>India</b>	<b>22</b>	<b>10</b>	<b>120,0</b>	<b>20</b>	<b>14</b>	<b>42,9</b>	<b>-</b>	<b>12</b>	<b>-100,0</b>	<b>0</b>	<b>0</b>	<b>-94,4</b>
<b>ASEAN</b>	<b>193</b>	<b>155</b>	<b>24,5</b>	<b>54</b>	<b>62</b>	<b>-12,9</b>	<b>-</b>	<b>-</b>	<b>-</b>	<b>0</b>	<b>0</b>	<b>-74,9</b>
Viet Nam	77	49	57,1	24	18	33,3	-	-	-	0	0	-79,3
Indonesia	6	9	-33,3	12	17	-29,4	-	-	-	0	0	-57,9
<b>Medio Oriente</b>	<b>4</b>	<b>2</b>	<b>100,0</b>	<b>3</b>	<b>3</b>	<b>-</b>	<b>-</b>	<b>-</b>	<b>-</b>	<b>0</b>	<b>0</b>	<b>-91,1</b>
<b>Magreb y Egipto</b>	<b>8</b>	<b>23</b>	<b>-65,2</b>	<b>1</b>	<b>2</b>	<b>-50,0</b>	<b>-</b>	<b>-</b>	<b>-</b>	<b>0</b>	<b>0</b>	<b>39,7</b>
<b>SACU</b>	<b>3</b>	<b>11</b>	<b>-72,7</b>	<b>0</b>	<b>1</b>	<b>-81,2</b>	<b>-</b>	<b>1</b>	<b>100,0</b>	<b>0</b>	<b>0</b>	<b>-99,7</b>
<b>Oceanía</b>	<b>0</b>	<b>2</b>	<b>-100,0</b>	<b>1</b>	<b>2</b>	<b>-50,0</b>	<b>-</b>	<b>-</b>	<b>-</b>	<b>0</b>	<b>0</b>	<b>-37,3</b>
<b>Resto del mundo</b>	<b>102</b>	<b>83</b>	<b>22,9</b>	<b>43</b>	<b>37</b>	<b>16,2</b>	<b>6</b>	<b>1</b>	<b>500,0</b>	<b>43</b>	<b>32</b>	<b>34,4</b>

Nota: los totales incluyen zonas francas y territorios asociados.

Fuente: INDEC, Dirección Nacional de Estadísticas del Sector Externo y Cuentas Internacionales.

**Cuadro 13. Intercambio comercial argentino con Brasil. Enero 2022-octubre 2023**

Período	Exportación		Importación		Saldo	
	2023 <sup>e</sup>	2022 <sup>*</sup>	2023 <sup>*</sup>	2022 <sup>*</sup>	2023 <sup>*</sup>	2022 <sup>*</sup>
Millones de dólares						
Enero	718	675	1.180	1.009	-462	-335
Febrero	885	789	1.156	1.044	-271	-255
Marzo	1.133	986	1.702	1.385	-569	-399
Abril	1.087	1.102	1.617	1.315	-531	-213
Mayo	993	1.036	1.962	1.506	-969	-470
Junio	908	1.225	2.054	1.787	-1.145	-561
Julio	1.012	1.136	1.597	1.476	-585	-340
Agosto	998	1.177	1.394	1.450	-397	-273
Septiembre	1.176	1.213	1.482	1.587	-306	-373
Octubre	1.057	1.117	1.236	1.253	-180	-136
Noviembre		1.123		1.140		-17
Diciembre		1.059		1.079		-20

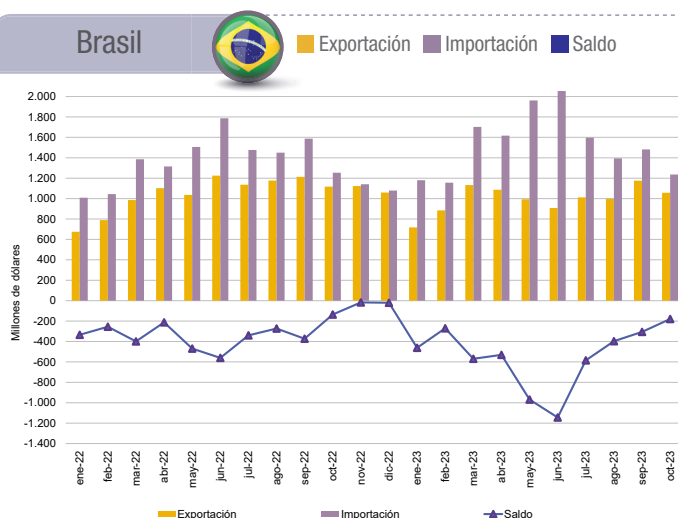

**Nota:** los totales incluyen zonas francas y territorios asociados.

**Fuente:** INDEC, Dirección Nacional de Estadísticas del Sector Externo y Cuentas Internacionales.

**Cuadro 14. Intercambio comercial argentino con China. Enero 2022-octubre 2023**

Período	Exportación		Importación		Saldo	
	2023 <sup>e</sup>	2022 <sup>*</sup>	2023 <sup>*</sup>	2022 <sup>*</sup>	2023 <sup>*</sup>	2022 <sup>*</sup>
Millones de dólares						
Enero	410	369	1.145	1.508	-735	-1.139
Febrero	405	403	922	1.271	-517	-868
Marzo	409	480	1.095	1.622	-686	-1.142
Abril	309	371	967	1.253	-658	-882
Mayo	705	587	1.244	1.429	-539	-842
Junio	471	616	1.269	1.579	-798	-963
Julio	448	746	1.320	1.487	-871	-741
Agosto	400	578	1.677	1.589	-1.277	-1.011
Septiembre	475	1.054	1.421	1.618	-946	-565
Octubre	581	1.609	1.382	1.501	-800	107
Noviembre		846		1.462		-616
Diciembre		357		1.196		-839

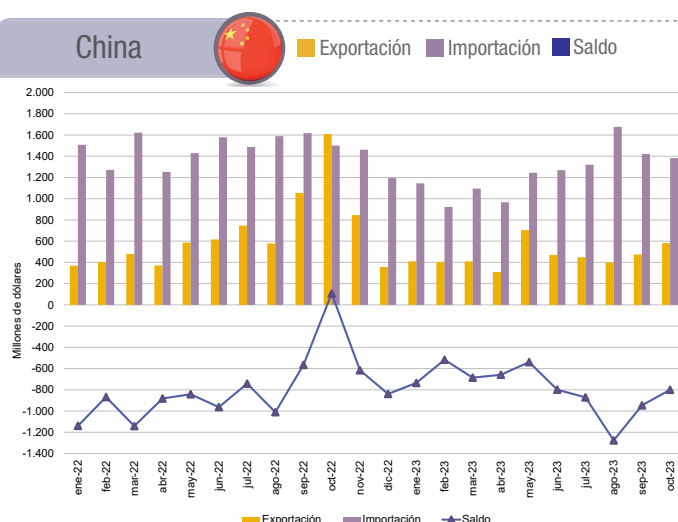

**Nota:** los totales incluyen zonas francas y territorios asociados.

**Fuente:** INDEC, Dirección Nacional de Estadísticas del Sector Externo y Cuentas Internacionales.

**Cuadro 15. Intercambio comercial argentino con Estados Unidos. Enero 2022-octubre 2023**

Período	Exportación		Importación		Saldo	
	2023 <sup>e</sup>	2022 <sup>*</sup>	2023 <sup>*</sup>	2022 <sup>*</sup>	2023 <sup>*</sup>	2022 <sup>*</sup>
Millones de dólares						
Enero	519	250	637	363	-118	-113
Febrero	397	579	585	473	-187	106
Marzo	364	626	713	659	-348	-33
Abril	571	665	571	894	-	-229
Mayo	412	545	969	1.288	-558	-743
Junio	382	745	1.013	1.539	-631	-794
Julio	508	425	1.013	1.632	-505	-1.207
Agosto	455	644	826	1.149	-372	-505
Septiembre	430	703	654	594	-224	109
Octubre	648	643	601	628	47	14
Noviembre		437		551		-114
Diciembre		438		559		-121

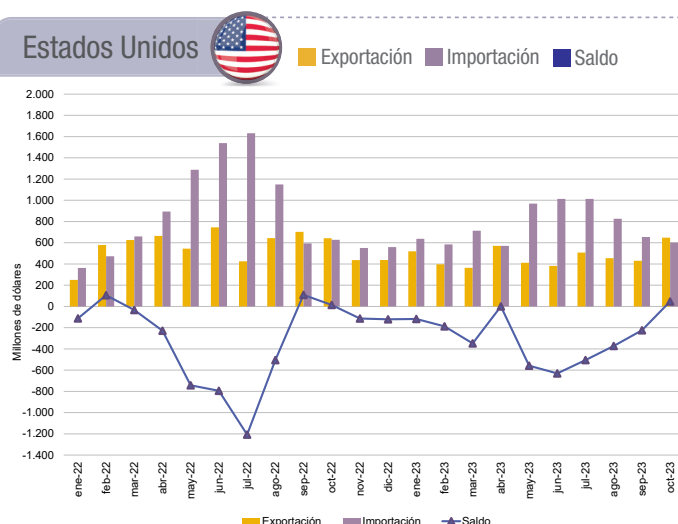

**Nota:** los totales incluyen zonas francas y territorios asociados.

**Fuente:** INDEC, Dirección Nacional de Estadísticas del Sector Externo y Cuentas Internacionales.

Cuadro 16.

## Exportaciones a los principales socios comerciales por grandes rubros. Octubre de 2023

Rubros	Total exportación		Brasil		Estados Unidos		China	
	Millones de dólares	Variación porcentual 2023°/2022*	Millones de dólares	Variación porcentual 2023°/2022*	Millones de dólares	Variación porcentual 2023°/2022*	Millones de dólares	Variación porcentual 2023°/2022*
<b>Total</b>	<b>5.385</b>	<b>-32,4</b>	<b>1.057</b>	<b>-5,4</b>	<b>648</b>	<b>0,8</b>	<b>581</b>	<b>-63,9</b>
<b>Productos primarios (PP)</b>	<b>1.140</b>	<b>-51,3</b>	<b>53</b>	<b>-45,9</b>	<b>50</b>	<b>-15,3</b>	<b>364</b>	<b>-70,5</b>
Animales vivos	1	-50,0	s	s	0	-80,1	-	-
Pescados y mariscos sin elaborar	145	27,2	0	55,1	5	-16,7	14	-46,2
Miel	15	-21,1	-	-	10	-28,6	-	-
Hortalizas y legumbres sin elaborar	39	2,1	3	50,0	1	0,6	s	s
Frutas frescas	25	25,0	10	42,9	4	300,0	s	s
Cereales	419	-41,2	32	-61,9	7	-30,0	12	-33,3
Semillas y frutos oleaginosos	415	-68,8	1	7,8	15	-34,8	325	-72,6
Tabaco sin elaborar	25	-45,7	s	s	s	s	-	-
Lanas sucias	1	25,7	-	s	-	-	1	30,1
Fibras de algodón	12	-7,7	-	-	-	-	6	100,0
Minerales metalíferos, escorias y cenizas	25	-24,2	-	s	-	-	s	s
Resto de productos primarios	19	72,7	6	100,0	s	s	0	-42,3
<b>Manufacturas de origen agropecuario (MOA)</b>	<b>1.692</b>	<b>-32,6</b>	<b>167</b>	<b>4,4</b>	<b>105</b>	<b>-10,3</b>	<b>170</b>	<b>-40,8</b>
Carnes y sus preparados	217	-34,2	6	-25,0	10	-37,5	119	-39,0
Pescados y mariscos elaborados	21	-19,2	6	20,0	5	25,0	s	s
Productos lácteos	104	-32,5	52	-1,9	5	///	1	-66,7
Otros productos de origen animal	4	-33,3	1	30,6	s	s	0	88,6
Frutas secas o procesadas	14	-17,6	7	-12,5	3	-25,0	-	-
Café, té, yerba mate y especias	14	-36,4	0	6,5	6	50,0	s	s
Productos de molinería y sus preparaciones	71	4,4	37	27,6	1	63,7	s	s
Grasas y aceites	382	-8,4	10	25,0	25	92,3	29	-59,7
Azúcar, cacao y artículos de confitería	27	-6,9	7	16,7	3	200,0	s	s
Preparados de hortalizas, legumbres y frutas	69	-10,4	21	5,0	15	-6,3	1	4,5
Bebidas, líquidos alcohólicos y vinagre	73	-19,8	9	-10,0	18	-18,2	1	-50,0
Residuos y desperdicios de la industria alimenticia	591	-48,5	1	-46,4	0	-97,5	4	-4,6
Extractos curtientes y tintóreos	26	-38,1	5	-28,6	5	-73,7	3	0,1
Piel y cueros	29	-29,3	0	-59,1	1	-20,1	11	57,1
Lanas elaboradas	6	-14,3	s	s	s	s	s	s
Resto de MOA	44	15,8	s	22,3	8	0,5	1	27,4
<b>Manufacturas de origen industrial (MOI)</b>	<b>1.788</b>	<b>-21,8</b>	<b>723</b>	<b>-6,3</b>	<b>223</b>	<b>16,1</b>	<b>s</b>	<b>s</b>
Productos químicos y conexos	392	-36,3	43	-30,6	32	14,3	39	-11,4
Materias plásticas y sus manufacturas	65	-3,0	34	6,3	2	-33,3	s	s
Caucho y sus manufacturas	16	-5,9	7	-22,2	6	20,0	s	s
Manufacturas de cuero, marroquinería, etcétera	2	-33,3	0	-51,8	1	16,4	-	-
Papel, cartón, impresos y publicaciones	27	-32,5	7	-30,0	1	-31,5	s	s
Textiles y confecciones	8	-33,3	4	-42,9	0	-82,1	s	s
Calzado y sus partes componentes	0	-59,4	-	s	0	-69,5	-	-
Manufacturas de piedra, yeso, vidrio, etcétera	12	-14,3	2	-60,0	0	-61,0	-	-
Piedras, metales preciosos y sus manufacturas; monedas	140	-33,0	s	s	78	34,5	s	s
Metales comunes y sus manufacturas	194	-13,4	44	41,9	84	27,3	0	-99,1
Máquinas y aparatos; material eléctrico	113	-26,6	45	-29,7	14	-30,0	0	10,8
Material de transporte terrestre	792	-11,8	534	-3,1	1	47,8	s	s
Vehículos de navegación aérea, marítima y fluvial	2	-66,7	s	s	1	-80,0	-	-
Resto de MOI	25	-7,4	2	-33,3	3	-25,0	0	-99,4
<b>Combustibles y energía (CyE)</b>	<b>765</b>	<b>-7,3</b>	<b>114</b>	<b>32,6</b>	<b>269</b>	<b>-2,2</b>	<b>s</b>	<b>s</b>
Petróleo crudo	447	8,0	73	s	232	14,9	-	-
Carburantes	190	-13,2	14	133,3	28	-54,8	1	-50,0
Grasas y aceites lubricantes	5	-28,6	1	-3,4	-	-	-	-
Gas de petróleo, otros hidrocarburos gaseosos y energía eléctrica	83	-3,8	26	-42,2	s	s	-	-
Resto de combustibles	39	-23,5	1	-18,6	s	s	5	-86,5

Fuente: INDEC, Dirección Nacional de Estadísticas del Sector Externo y Cuentas Internacionales.

Cuadro 17.

Importaciones desde los principales socios comerciales por usos económicos, grandes categorías económicas y agregados especiales. Octubre de 2023

Usos económicos, grandes categorías económicas y agregados especiales	Total importación		Brasil		Estados Unidos		China	
	Millones de dólares	Variación porcentual 2023*/2022*	Millones de dólares	Variación porcentual 2023*/2022*	Millones de dólares	Variación porcentual 2023*/2022*	Millones de dólares	Variación porcentual 2023*/2022*
<b>Total general</b>	<b>5.839</b>	<b>-3,9</b>	<b>1.236</b>	<b>-1,4</b>	<b>601</b>	<b>-4,3</b>	<b>1.382</b>	<b>-7,9</b>
<b>Bienes de capital (BK)</b>	<b>962</b>	<b>-3,4</b>	<b>132</b>	<b>-11,4</b>	<b>74</b>	<b>23,3</b>	<b>432</b>	<b>-7,9</b>
Bienes de capital, excluidos equipos de transporte	799	-6,3	90	-10,9	68	28,3	362	-14,6
Computadoras y teléfonos	67	17,5	0	-83,2	2	6,2	44	7,3
Equipos de transporte industriales	96	11,6	41	-12,8	4	-20,0	26	550,0
<b>Bienes intermedios (BI)</b>	<b>2.075</b>	<b>-11,1</b>	<b>527</b>	<b>-2,0</b>	<b>266</b>	<b>-20,6</b>	<b>424</b>	<b>-19,1</b>
Alimentos y bebidas básicos fundamentalmente para la industria	254	198,8	69	762,5	1	33,6	0	-78,3
Alimentos y bebidas elaborados fundamentalmente para la industria	26	-3,7	11	2,5	1	-39,4	0	-11,0
Suministros industriales básicos no especificados en otras partidas	108	-22,9	43	-46,9	22	100,0	4	300,0
Suministros industriales elaborados no especificados en otras partidas	1.525	-23,5	400	-8,5	197	-33,7	414	-19,9
Medicamentos	161	83,0	4	100,0	46	84,0	6	20,0
<b>Combustibles y lubricantes (CyL)</b>	<b>504</b>	<b>-17,0</b>	<b>6</b>	<b>-40,0</b>	<b>126</b>	<b>24,8</b>	<b>0</b>	<b>-74,9</b>
Combustibles y lubricantes básicos	50	-67,3	0	88,7	9	-70,0	0	100,0
Combustibles y lubricantes elaborados	453	-0,2	6	-40,0	117	64,8	0	-77,7
<b>Piezas y accesorios para bienes de capital (PyA)</b>	<b>1.361</b>	<b>10,6</b>	<b>313</b>	<b>8,3</b>	<b>89</b>	<b>8,5</b>	<b>320</b>	<b>10,0</b>
Piezas y accesorios para bienes de capital	500	20,5	47	30,6	54	31,7	184	12,2
Partes y piezas para computadoras y teléfonos	127	15,5	0	-91,0	0	63,8	67	-2,9
Piezas y accesorios para equipos de transporte	735	4,0	266	5,1	35	-12,5	68	19,3
<b>Bienes de consumo (BC)</b>	<b>678</b>	<b>0,3</b>	<b>96</b>	<b>-2,0</b>	<b>42</b>	<b>-17,6</b>	<b>190</b>	<b>-11,6</b>
Alimentos y bebidas básicos fundamentalmente para el hogar	42	-10,6	5	-37,5	1	37,6	1	-20,4
Alimentos y bebidas elaborados fundamentalmente para el hogar	66	-16,5	16	-36,0	3	-25,0	3	50,0
Equipos de transporte no industriales	57	1,8	2	-50,0	4	-20,0	28	-20,0
Artículos de consumo duraderos no especificados en otra partida	72	5,9	5	5,0	6	50,0	31	-0,7
Artículos de consumo semiduraderos no especificados en otra partida	205	6,8	32	23,1	5	-5,3	102	8,5
Artículos de consumo no duraderos no especificados en otra partida	131	-9,7	27	3,8	9	-35,7	24	-47,8
Medicamentos	104	18,2	9	80,0	15	-21,1	2	-66,7
<b>Vehículos automotores de pasajeros (VA)</b>	<b>216</b>	<b>6,9</b>	<b>162</b>	<b>-4,1</b>	<b>4</b>	<b>300,0</b>	<b>16</b>	<b>700,0</b>
<b>Resto</b>	<b>44</b>	<b>33,3</b>	<b>0</b>	<b>///</b>	<b>0</b>	<b>-12,8</b>	<b>0</b>	<b>-27,6</b>

Fuente: INDEC, Dirección Nacional de Estadísticas del Sector Externo y Cuentas Internacionales.

## 2. Acumulado de los diez meses de 2023

### Contenido

	Pág.		Pág.
<b>2.1 Intercambio comercial por producto</b>	<b>30</b>		
2.1.1 Evolución de las exportaciones e importaciones	30	Cuadro 23. Variaciones porcentuales de los índices de valores, precios y cantidades de las exportaciones e importaciones y efecto de los términos del intercambio, base 2004=100, según grandes rubros y usos económicos. Diez meses de 2023 respecto a igual período de 2022	35
Cuadro 18. Balanza comercial argentina por principales secciones y capítulos de la Nomenclatura Común del Mercosur. En millones de dólares y variaciones porcentuales. Diez meses de 2023 respecto a los diez meses de 2022	31	<b>2.3 Zonas y países seleccionados</b>	<b>36</b>
Cuadro 19. Exportación según principales productos y países de destino. Diez meses de 2023	32	2.3.1 Análisis de zonas económicas y países seleccionados. Diez meses de 2023	36
Cuadro 20. Importación según principales productos y países de origen. Diez meses de 2023	33	Cuadro 24. Balanza comercial, por zonas económicas y países seleccionados. Variación porcentual respecto a igual período del año anterior. Diez meses de 2023	36
Cuadro 21. Productos seleccionados de exportación según diferencias absolutas. Diez meses de 2022 y 2023	34	Cuadro 25. Exportaciones por grandes rubros, según zonas económicas y países seleccionados. Diez meses de 2022 y 2023	37
Cuadro 22. Productos seleccionados de importación según diferencias absolutas. Diez meses de 2022 y 2023	34	Cuadro 26. Importaciones por usos económicos, según zonas económicas y países seleccionados. Diez meses de 2022 y 2023	38
<b>2.2 Precios y cantidades</b>	<b>35</b>	Cuadro 27. Exportaciones de los principales socios comerciales por grandes rubros. Diez meses de 2023	39
2.2.1 Índices de valores, precios y cantidades, y efecto de los términos del intercambio. Diez meses de 2023 respecto a igual período de 2022	35	Cuadro 28. Importaciones de los principales socios comerciales por usos económicos, grandes categorías económicas y agregados especiales. Diez meses de 2023	40

### 2.1 Intercambio comercial por producto

#### 2.1.1 Evolución de las exportaciones e importaciones

Durante los diez meses de 2023, las exportaciones argentinas totalizaron 56.580 millones de dólares, lo que significó una baja de 24,8%, mientras que las importaciones sumaron 63.976 millones de dólares, con un descenso de 9,6%. El balance comercial arrojó un saldo negativo de 7.396 millones de dólares.

#### Exportaciones de los diez meses de 2023

En los diez meses transcurridos de 2023, las exportaciones argentinas fueron lideradas por los rubros MOA y MOI, que representaron respectivamente 35,8% y 30,3% de las exportaciones totales; les siguieron en importancia PP, con 22,5%; y CyE, que acumuló 11,4% de los despachos al exterior.

Los tres productos más importantes de exportación fueron harina y pellets de la extracción del aceite de soja (23040010), con 12,1%; maíz en grano, excluido para siembra (10059010), con 10,1%; y vehículos automóviles para transporte de mercancías, con motor de émbolo, de encendido por compresión (diésel o semidiésel) de peso total con carga máxima <= 5t n.c.o.p. (87042190), con 6,7% (ver [cuadro 19](#) y Sistema de Consulta de Comercio Exterior de Bienes: <https://comex.indec.gob.ar/#/>).

Brasil fue el principal destino de las exportaciones con 17,6% del total; le siguieron Estados Unidos y China, con 8,3% y 8,2% de los despachos argentinos al exterior, respectivamente.

#### Gráfico 8. Importaciones por usos económicos, según participación porcentual

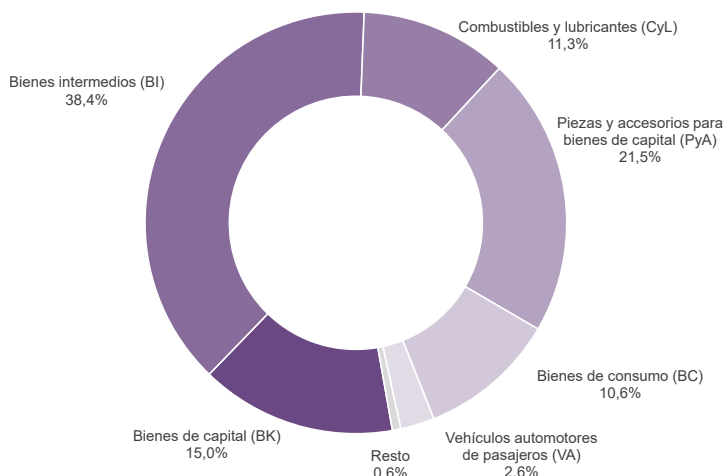

#### Gráfico 7. Exportaciones por grandes rubros, según participación porcentual

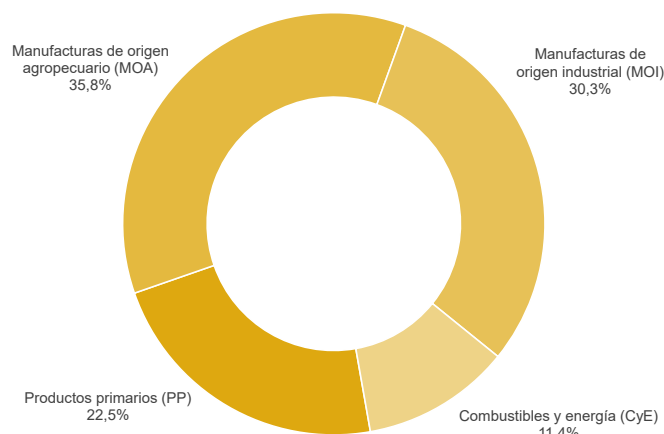

#### Importaciones de los diez meses de 2023

BI, PyA y BK fueron los principales usos económicos importados durante los diez meses de 2023. Representaron 38,4%; 21,5%; y 15,0%, respectivamente, y concentraron el 74,9% de las compras argentinas al exterior.

Los principales productos adquiridos del exterior fueron porotos de soja, incluso quebrantados, excluidos para siembra (12019000) que representaron 7,9% de las importaciones, seguidos de gasóleo (gasoil) (27101921) y gas natural licuado (27111100) que participaron respectivamente con 3,2% y 2,8% (ver [cuadro 20](#) y Sistema de Consulta de Comercio Exterior de Bienes: <https://comex.indec.gob.ar/#/>).

El origen de las importaciones estuvo encabezado por Brasil, China y Estados Unidos, que representaron 24,0%, 19,4% y 11,8% de las compras argentinas, respectivamente.

Cuadro 18.

**Balanza comercial argentina por principales secciones y capítulos de la Nomenclatura Común del Mercosur.**  
**En millones de dólares y variaciones porcentuales.**  
**Diez meses de 2023 respecto a los diez meses de 2022**

Sección/capítulo	Diez meses de 2023				
	Exportaciones <sup>e</sup>	Variación porcentual	Importaciones <sup>*</sup>	Variación porcentual	Saldo <sup>*</sup>
	Millones de dólares	%	Millones de dólares	%	Millones de dólares
<b>Total general</b>	<b>56.580</b>	<b>-24,8</b>	<b>63.976</b>	<b>-9,6</b>	<b>-7.396</b>
<b>I-Animales vivos y productos del reino animal</b>	<b>5.357</b>	<b>-19,1</b>	<b>192</b>	<b>-39,0</b>	<b>5.165</b>
02-Carne y despojos comestibles	2.640	-25,7	59	-57,9	2.582
03-Pescados y crustáceos, moluscos y demás invertebrados acuáticos	1.527	-2,1	50	-41,9	1.477
04-Leche y productos lácteos; huevos de ave; miel natural; otros	1.122	-21,5	27	-15,6	1.094
Resto sección I	68	-20,0	56	-1,8	12
<b>II-Productos del reino vegetal</b>	<b>11.340</b>	<b>-42,0</b>	<b>5.906</b>	<b>103,8</b>	<b>5.433</b>
07-Hortalizas, plantas, raíces y tubérculos alimenticios	431	-19,0	36	-	395
08-Frutas; cortezas de agrios (cítricos), melones o sandías	545	-5,7	397	-	149
10-Cereales	7.731	-44,9	44	83,3	7.687
11-Productos de molinería; malta; almidón; otros	594	-3,1	32	10,3	562
12-Semillas y frutos oleaginosos; paja y forraje; otros	1.878	-48,4	5.157	140,5	-3.279
Resto sección II	159	-8,1	240	-10,8	-81
<b>III-Grasas y aceites animales o vegetales</b>	<b>5.112</b>	<b>-34,7</b>	<b>99</b>	<b>-65,0</b>	<b>5.013</b>
<b>IV-Productos de las industrias alimentarias, bebidas y tabaco</b>	<b>9.856</b>	<b>-26,3</b>	<b>947</b>	<b>-8,4</b>	<b>8.909</b>
19-Preparaciones a base de cereales, harina, almidón; otros	193	-9,8	68	-2,9	125
20-Preparaciones de hortalizas, de frutas u otros frutos; otros	674	-2,7	66	-23,3	608
22-Bebidas, líquidos alcohólicos y vinagre	652	-19,8	80	-15,8	572
23-Residuos y desperdicios de las industrias alimentarias; otros	7.713	-29,6	103	-40,1	7.610
Resto sección IV	625	-10,6	630	3,1	-5
<b>V-Productos minerales</b>	<b>5.760</b>	<b>-3,8</b>	<b>7.850</b>	<b>-39,2</b>	<b>-2.090</b>
26-Minerales metalíferos, escorias y cenizas	319	23,2	605	-24,9	-287
27-Combustibles, aceites y ceras minerales; otros	5.349	-5,3	7.097	-40,4	-1.748
Resto sección V	92	12,2	147	-27,2	-56
<b>VI-Productos de industrias químicas o de las industrias conexas</b>	<b>3.790</b>	<b>-29,7</b>	<b>9.935</b>	<b>-23,4</b>	<b>-6.145</b>
28-Productos químicos inorgánicos; otros	857	12,5	846	-5,1	11
29-Productos químicos orgánicos	353	-33,6	2.884	-25,3	-2.531
30-Productos farmacéuticos	769	3,2	2.225	-18,2	-1.457
31-Abonos	43	-28,3	1.158	-54,2	-1.115
32-Extractos curtientes o tintóreos; taninos y sus derivados; otros	92	-11,5	482	-5,7	-389
33-Aceites esenciales y resinoides; preparaciones de perfumería; otros	376	-8,1	430	10,0	-54
34-Jabones, agentes de superficie orgánicos; otros	160	-6,4	374	-8,1	-214
38-Productos diversos de las industrias químicas	982	-58,9	1.281	-7,4	-299
Resto sección VI	158	-29,1	255	-7,9	-97
<b>VII-Plástico, caucho y sus manufacturas</b>	<b>825</b>	<b>-26,5</b>	<b>3.744</b>	<b>-12,5</b>	<b>-2.919</b>
39-Plástico y sus manufacturas	673	-27,2	2.661	-14,0	-1.988
40-Caucho y sus manufacturas	153	-22,3	1.083	-8,6	-931
<b>VIII-Pieles, cueros y sus manufacturas</b>	<b>369</b>	<b>-11,9</b>	<b>151</b>	<b>18,0</b>	<b>218</b>
<b>IX-Madera, corcho y sus manufacturas; carbón vegetal; cestería</b>	<b>208</b>	<b>-15,1</b>	<b>137</b>	<b>-17,5</b>	<b>71</b>
<b>X-Pasta de madera; papel o cartón</b>	<b>243</b>	<b>-28,9</b>	<b>1.020</b>	<b>-6,4</b>	<b>-778</b>
<b>XI-Materias textiles y sus manufacturas</b>	<b>206</b>	<b>-50,2</b>	<b>1.305</b>	<b>-16,7</b>	<b>-1.099</b>
<b>XII-Calzado, sombreros, paraguas, bastones, plumas, flores artificiales y otros</b>	<b>7</b>	<b>-22,2</b>	<b>655</b>	<b>11,8</b>	<b>-648</b>
<b>XIII-Manufacturas de piedra, yeso, cemento, amianto, mica, cerámica y vidrio</b>	<b>124</b>	<b>-15,1</b>	<b>542</b>	<b>-16,4</b>	<b>-418</b>
<b>XIV-Perlas finas, piedras y metales preciosos y su manufactura; bisutería; monedas</b>	<b>2.019</b>	<b>-10,1</b>	<b>92</b>	<b>-46,5</b>	<b>1.927</b>
<b>XV-Metales comunes y sus manufacturas</b>	<b>1.690</b>	<b>-7,2</b>	<b>4.093</b>	<b>-4,5</b>	<b>-2.403</b>
72-Fundición, hierro y acero	342	-21,4	1.461	-11,6	-1.119
73-Manufacturas de fundición, hierro o acero	546	-7,1	1.138	20,4	-592
74-Cobre y sus manufacturas	2	-50,0	376	-4,6	-375
76-Aluminio y sus manufacturas	753	0,9	352	-23,5	401
82-Herramientas y útiles, artículos de cuchillería; otros, de metal común	14	-6,7	274	-11,0	-260
Resto sección XV	33	3,1	492	-6,5	-459
<b>XVI-Máquinas, aparatos y material eléctrico; sus partes y accesorios</b>	<b>1.265</b>	<b>-3,7</b>	<b>16.701</b>	<b>-2,6</b>	<b>-15.435</b>
84-Reactores nucleares, calderas, máquinas; otros	1.139	-1,0	9.599	-2,8	-8.460
85-Máquinas, aparatos y material eléctrico, y sus partes; otros	127	-22,1	7.102	-2,2	-6.975
<b>XVII-Material de transporte</b>	<b>7.019</b>	<b>4,2</b>	<b>7.363</b>	<b>7,0</b>	<b>-344</b>
87-Vehículos automóviles, tractores y otros; sus partes y accesorios	6.903	6,3	7.142	7,5	-239
Resto sección XVII	116	-52,8	221	-7,5	-105
<b>Resto de secciones y transacciones especiales</b>	<b>1.391</b>	<b>-14,2</b>	<b>3.244</b>	<b>-4,1</b>	<b>-1.853</b>

Fuente: INDEC, Dirección Nacional de Estadísticas del Sector Externo y Cuentas Internacionales.

**Cuadro 19. Exportación según principales productos y países de destino. Diez meses de 2023**

Rubro	Productos principales	Millones de dólares	Variación porcentual 2023 <sup>e</sup> /2022*	Participación porcentual	Principales países de destino
<b>Total de exportaciones</b>		<b>56.580</b>	<b>-24,8</b>	<b>100,0</b>	
<b>Total de productos seleccionados</b>		<b>40.387</b>	<b>-27,6</b>	<b>71,4</b>	
MOA 23040010	Harina y pellets de de la extracción del aceite de soja	6.857	-31,0	12,1	Viet Nam, Indonesia, Malasia, Turquía, Australia
PP 10059010	Maíz en grano, excluido para siembra	5.692	-31,7	10,1	Viet Nam, Perú, República de Corea, Argelia, Malasia
MOI 87042190	Vehículos automóbiles para transporte de mercancías, con motor de émbolo, de encendido por compresión (diésel o semidiésel) de peso total con carga máxima <= a 5 t n.c.o.p.	3.768	6,1	6,7	Brasil, Chile, Perú, Colombia, Guatemala
MOA 15071000	Aceite de soja en bruto, incluso desgomado	3.110	-43,5	5,5	India, China, Perú, Bangladesh, República de Corea
CyE 27090010	Aceites crudos de petróleo	3.094	-4,1	5,5	Estados Unidos, Brasil, Chile, Perú, Uruguay
MOI 71081210	Oro para uso no monetario, formas en bruto, excluido en polvo, de aleación dorada o bullón dorado	1.732	-3,9	3,1	Suiza, Estados Unidos, India, Canadá
MOA 02023000	Carne bovina, congelada, deshuesada	1.484	-30,1	2,6	China, Israel, Estados Unidos, Brasil, Alemania
CyE 99980100	Aprovisionamiento de combustibles y lubricantes a buques y aeronaves	1.101	-16,9	1,9	Indeterminado, Alemania, Estados Unidos, España, Panamá
PP 12019000	Porotos de soja, incluso quebrantados, excluidos para siembra	955	-65,0	1,7	China, Estados Unidos, Indonesia, Chile
MOI 87032210	Vehículos automóbiles, principalmente para el transporte de personas, de cilindrada > a 1.000 cm <sup>3</sup> y <= a 1.500 cm <sup>3</sup> , con capacidad <= a 6 personas	926	0,2	1,6	Brasil, Colombia, Uruguay, Chile, Perú
MOA 15121110	Aceite de girasol, en bruto	817	-31,1	1,4	India, México, Sudáfrica, Iraq, Egipto
PP 10019900	Trigo y morcajo, excluidos trigo duro y para siembra	723	-81,7	1,3	Brasil, Chile, Indonesia, Perú, Colombia
PP 12024200	Maníes sin tostar, ni cocer de otro modo, excluidos para siembra, sin cáscara, incluso quebrantados	697	5,4	1,2	Países Bajos, Polonia, Reino Unido, Italia, España
CyE 27112100	Gas natural en estado gaseoso (¹)	695	25,0	1,2	Chile, Uruguay
MOA 02013000	Carne bovina, fresca o refrigerada, deshuesada	686	-6,7	1,2	Alemania, Países Bajos, Chile, Israel, Estados Unidos
MOI 28369100	Carbonato de litio	651	25,2	1,2	China, Japón, República de Corea, Estados Unidos, Francia
MOI 87033390	Vehículos automóbiles, principalmente para el transporte de personas, de cilindrada > a 2.500 cm <sup>3</sup> , con motor de émbolo o pistón, encendido por compresión (diésel o semidiésel), n.c.o.p.	s	+s	s	Brasil, Perú, Colombia, Paraguay, Costa Rica
PP 10039080	Cebada en grano, excluida cervecera	609	-12,6	1,1	China, Brasil, Paraguay
MOI 87032100	Vehículos automóbiles, principalmente para el transporte de personas, de cilindrada <= a 1.000 cm <sup>3</sup> con motor de émbolo o pistón, de encendido por chispa	553	77,8	1,0	Brasil, Uruguay, Paraguay, Francia, Estados Unidos
MOA 22042100	Vinos no espumosos, mosto de uva, en el que la fermentación se ha impedido o cortado añadiendo alcohol, en envases con capacidad <= a 2 l	517	-18,8	0,9	Estados Unidos, Brasil, Reino Unido, Canadá, México
MOI 76011000	Aluminio sin alear	s	+s	s	Estados Unidos, Brasil, España, Japón, Países Bajos
PP 03061790	Camarones, langostinos y demás decápodos Natantia, congelados, excluidos de agua fría y enteros	438	24,4	0,8	China, España, Perú, Estados Unidos, Tailandia
CyE 27101249	Naftas, excluidas para petroquímica	425	-18,6	0,8	Paraguay, Estados Unidos, Brasil, Bélgica, Chile
PP 03061710	Camarones, langostinos y demás decápodos Natantia, congelados, enteros, excluidos de agua fría	368	-19,5	0,7	España, China, Italia, Japón, Rusia
MOA 15079090	Aceite de soja n.c.o.p.	342	267,7	0,6	España, Canadá, Estados Unidos, Italia, Nigeria
MOA 04022110	Leche entera, en polvo, gránulos o similares, sin azucarar, con contenido de materias grasas > a 1,5%	317	-39,8	0,6	Brasil, Argelia, Perú, Cuba, Colombia
MOI 38260000	Biodiésel y sus mezclas, sin aceites de petróleo o de mineral bituminoso	317	-79,3	0,6	Países Bajos, Canadá, Chile
MOA 11071010	Malta (de cebada y otros cereales) sin tostar	315	4,3	0,6	Brasil, Chile, Venezuela, Sudáfrica, Paraguay
PP 03074310	Calamares y potas congelados	298	-2,6	0,5	República de Corea, China, Tailandia, Singapur, España
PP 26161000	Minerales de plata y sus concentrados	295	+s	0,5	República de Corea, Bélgica, Perú, Alemania, Japón
PP 10039010	Cebada cervecera	284	-26,6	0,5	Brasil, Colombia, China, Perú, Ecuador
MOI 71069100	Plata (incluida la plata dorada y la platinada) en bruto, excluida en polvo	280	-36,4	0,5	Canadá, Suiza, Alemania
MOI 84082090	Motores de émbolo, diésel o semidiésel, para vehículos automotores, cilindrada > a 3.500 cm <sup>3</sup>	257	-7,2	0,5	Brasil, México, Estados Unidos, Bolivia
MOA 23025000	Salvados, moyuelos y demás residuos del cernido, de la molienda, o de otros tratamientos de las leguminosas	232	-34,6	0,4	Irlanda, Países Bajos, Reino Unido, España, Marruecos
MOA 20041000	Papas preparadas o conservadas (excepto en vinagre o ácido acético), congeladas	229	5,0	0,4	Brasil, Chile, Uruguay, Paraguay, Bolivia
MOA 23063010	Harinas y pellets de la extracción del aceite de girasol	228	3,2	0,4	Países Bajos, Francia, Reino Unido, Marruecos, España
<b>Resto</b>		<b>16.193</b>	<b>-16,5</b>	<b>28,6</b>	

(¹) Dato estimado, ya que a la fecha de la publicación no se cuenta con el dato final de la exportación (acorde a las normas para la exportación de gas por gasoductos, según la Resolución General 588/99 de la AFIP).

**Nota:** para el caso de secreto estadístico, la variación positiva se indica con "+s", en tanto la negativa con "-s".

**Fuente:** INDEC, Dirección Nacional de Estadísticas del Sector Externo y Cuentas Internacionales.



**Cuadro 20. Importación según principales productos y países de origen. Diez meses de 2023**

Uso económico	Productos principales		Millones de dólares	Variación porcentual 2023*/2022*	Participación porcentual	Principales países de origen
<b>Total de importaciones</b>			<b>63.976</b>	<b>-9,6</b>	<b>100,0</b>	
<b>Total de productos seleccionados</b>			<b>21.069</b>	<b>-9,8</b>	<b>32,9</b>	
BI	12019000	Porotos de soja, incluso quebrantados, excluidos para siembra	5.064	146,9	7,9	Paraguay, Brasil, Bolivia, Uruguay
CyL	27101921	Gasóleo (gasoil)	2.040	-53,6	3,2	Estados Unidos, Arabia Saudita, India, Emiratos Árabes Unidos, Países Bajos
CyL	27111100	Gas natural licuado	1.800	-29,9	2,8	Estados Unidos, Trinidad y Tobago, Qatar, Argelia, Egipto
PyA	85177010	Circuitos impresos con componentes eléctricos o electrónicos montados para teléfonos, incluidos celulares; los demás aparatos de emisión, transmisión o recepción de voz, imagen u otros datos, incluidos los de comunicación en red	1.051	14,4	1,6	China, Viet Nam, Malasia, Israel, México
CyL	27112100	Gas natural en estado gaseoso	800	-47,6	1,3	Bolivia
CyL	27160000	Energía eléctrica	759	12,1	1,2	Brasil, Paraguay, Uruguay, Chile, Bolivia
PyA	87082999	Partes y accesorios de carrocerías para automóviles para transporte de personas, mercancías o usos especiales, n.c.o.p.	745	23,3	1,2	Brasil, Tailandia, México, Alemania, Marruecos
VA	87032310	Vehículos automóviles, principalmente para el transporte de personas, de cilindrada > a 1.500 cm <sup>3</sup> y <= a 3.000 cm <sup>3</sup> , con capacidad <= a 6 personas	691	-2,8	1,1	Brasil, México, China, Francia, Alemania
PyA	87084080	Cajas de cambio para vehículos automóviles n.c.o.p.	675	14,8	1,1	Japón, Brasil, Estados Unidos, Filipinas, Alemania
VA	87032210	Vehículos automóviles, principalmente para el transporte de personas, de cilindrada > a 1.000 cm <sup>3</sup> y <= a 1.500 cm <sup>3</sup> , con capacidad <= a 6 personas	611	-10,1	1,0	Brasil, China, México, Alemania, Colombia
BI	30021590	Productos inmunológicos, dosificados o acondicionados para la venta por menor n.c.o.p.	564	7,4	0,9	Irlanda, Alemania, Estados Unidos, Suiza, Japón
CyL	27101259	Gasolinas, excluidas de aviación	533	-37,0	0,8	Países Bajos, Italia, Turquía, España, Reino Unido
PyA	87089990	Partes y accesorios para vehículos automóviles n.c.o.p.	520	16,6	0,8	Brasil, Tailandia, México, China, Alemania
BI	26011210	Aglomerados de hierro por proceso de pelletización, de diámetro >= 8 mm y <= a 18 mm	451	-17,2	0,7	Brasil, Canadá
PyA	85177099	Partes n.c.o.p., para teléfonos, incluidos celulares; aparatos de emisión, transmisión o recepción de voz, imagen u otros datos, incluidos los de comunicación en red	394	2,6	0,6	China, Viet Nam, República de Corea, Hong Kong, Estados Unidos
PyA	85299020	Partes para aparatos receptores de radiodifusión, monitores y proyectores; aparatos receptores de televisión	388	-27,7	0,6	China, Viet Nam, Egipto, Indonesia, Tailandia
BI	31054000	Fosfato monoamónico, incluso mezclado con fosfato diamónico	387	-51,3	0,6	Marruecos, China, Lituania, Rusia, Túnez
Resto	99980400	Bienes despachados mediante servicios postales	374	-25,8	0,6	Indeterminado
PyA	84082030	Motores de émbolo (pistón), de encendido por compresión, diésel o semidiésel, para vehículos automotores, de cilindrada > a 2.500 cm <sup>3</sup> y <= a 3.500 cm <sup>3</sup>	334	56,1	0,5	Tailandia, Hungría, Reino Unido, India, Brasil
PyA	84082020	Motores de émbolo (pistón), de encendido por compresión, diésel o semidiésel, para vehículos automotores, de cilindrada > a 1.500 cm <sup>3</sup> y <= a 2.500 cm <sup>3</sup>	294	33,0	0,5	Francia, Alemania, Tailandia, India, Sudáfrica
CyL	99980100	Aprovisionamiento de combustibles y lubricantes a buques y aeronaves	280	10,2	0,4	Indeterminado
BC	30049069	Medicamentos acondicionados para la venta por menor, con compuestos heterocíclicos con heteroátomos de nitrógeno, n.c.o.p.	272	-12,8	0,4	Alemania, Singapur, Irlanda, Suiza, Italia
CyL	27011200	Hulla bituminosa, sin aglomerar	270	-49,7	0,4	Estados Unidos, Australia, Colombia, Brasil, Indonesia
PyA	85443000	Juegos de cables para bujías de encendido y otros juegos de cables utilizados en los medios de transporte	266	7,7	0,4	Brasil, Paraguay, Uruguay, Tailandia, México
PyA	84073490	Motores de émbolo (pistón) alternativo, de cilindrada > a 1.000 cm <sup>3</sup> , de los tipos utilizados para la propulsión de vehículos terrestres, excluidos monocilíndricos	266	19,3	0,4	Brasil, Indonesia, India, China, México
PyA	87083090	Frenos y servofrenos y sus partes de vehículos automóviles, excluidas las guarniciones de frenos montadas	266	26,1	0,4	Brasil, Tailandia, México, Estados Unidos, China
BC	08039000	Bananas frescas o secas, excluidos los plátanos	256	1,6	0,4	Ecuador, Bolivia, Paraguay, Brasil, Colombia
BI	28182010	Alúmina calcinada	253	-3,1	0,4	Australia, Brasil, Alemania, Estados Unidos, China
CyL	27101922	Fueloil	243	-64,2	0,4	Brasil, Países Bajos, Estados Unidos, Reino Unido, Argentina
BI	31021010	Urea con contenido de nitrógeno calculado sobre producto anhidro seco, > 45% en peso	222	-66,3	0,3	Egipto, Argelia, Nigeria, Turkmenistán, Omán
<b>Resto</b>			<b>42.907</b>	<b>-9,4</b>	<b>67,1</b>	

Fuente: INDEC, Dirección Nacional de Estadísticas del Sector Externo y Cuentas Internacionales.

Cuadro 21.

## Productos seleccionados de exportación según diferencias absolutas. Diez meses de 2022 y 2023

Productos	Diez meses		Diferencias interanuales
	2023 <sup>e</sup>	2022 <sup>*</sup>	
	Millones de dólares		
<b>Total de exportaciones</b>	<b>56.580</b>	<b>75.205</b>	<b>-18.625</b>
<b>Total de productos seleccionados</b>	<b>31.250</b>	<b>46.861</b>	<b>-15.611</b>
10019900 Trigo y morcajo, excluidos trigo duro y para siembra	723	3.954	-3.231
23040010 Harina y pellets de la extracción del aceite de soja	6.857	9.940	-3.083
10059010 Maíz en grano, excluido para siembra	5.692	8.339	-2.647
15071000 Aceite de soja en bruto, incluso desgomado	3.110	5.503	-2.393
12019000 Porotos de soja, incluso quebrantados, excluidos para siembra	955	2.725	-1.770
38260000 Biodiésel y sus mezclas, sin aceites de petróleo o de mineral bituminoso	317	1.535	-1.218
02023000 Carne bovina, congelada, deshuesada	1.484	2.124	-640
15121110 Aceite de girasol, en bruto	817	1.185	-368
15079090 Aceite de soja n.c.o.p.	342	93	249
87032100 Vehículos automóbiles, principalmente para el transporte de personas, de cilindrada <= a 1.000 cm <sup>3</sup> con motor de émbolo o pistón, de encendido por chispa	553	311	242
99980100 Aprovisionamiento de combustibles y lubricantes a buques y aeronaves	1.101	1.325	-224
10079000 Sorgo en grano, excluido para siembra	199	423	-224
87042190 Vehículos automóbiles para transporte de mercancías, con motor de émbolo, de encendido por compresión (diésel o semidiésel) de peso total con carga máxima <= 5 t n.c.o.p.	3.768	3.552	216
04022110 Leche entera, en polvo, gránulos o similares, sin azucarar, con contenido de materias grasas > a 1,5%	317	527	-210
87032310 Vehículos automóbiles, principalmente para el transporte de personas, de cilindrada > a 1.500 cm <sup>3</sup> y <= a 3.000 cm <sup>3</sup> , con capacidad <= a 6 personas	63	228	-165
71069100 Plata (incluida la plata dorada y la platinada) en bruto, excluida en polvo	280	440	-160
27112100 Gas natural en estado gaseoso	695	556	139
27090010 Aceites crudos de petróleo	3.094	3.226	-132
28369100 Carbonato de litio	651	520	131
87033390 Vehículos automóbiles principalmente para el transporte de personas, de cilindrada > 2.500 cm <sup>3</sup> , con motor de émbolo o pistón, encendido por compresión (diésel o semidiésel), n.c.o.p.	232	355	-123
<b>Resto (*)</b>	<b>25.330</b>	<b>28.344</b>	<b>-3.014</b>

(\*) incluye las demás posiciones arancelarias, incluidas las que no se pueden mostrar en detalle por aplicación del secreto estadístico.

Fuente: INDEC, Dirección Nacional de Estadísticas del Sector Externo y Cuentas Internacionales.

Cuadro 22.

## Productos seleccionados de importación según diferencias absolutas. Diez meses de 2022 y 2023

Productos	Diez meses		Diferencias interanuales
	2023 <sup>*</sup>	2022 <sup>*</sup>	
	Millones de dólares		
<b>Total de importaciones</b>	<b>63.976</b>	<b>70.743</b>	<b>-6.767</b>
<b>Total de productos seleccionados</b>	<b>12.463</b>	<b>16.147</b>	<b>-3.684</b>
12019000 Porotos de soja, incluso quebrantados, excluidos para siembra	5.064	2.051	3.013
27101921 Gasóleo (gasoil)	2.040	4.394	-2.354
27111100 Gas natural licuado	1.800	2.567	-767
27112100 Gas natural en estado gaseoso	800	1.527	-727
31021010 Urea con contenido de nitrógeno, calculado sobre producto anhidro seco > a 45% en peso	222	658	-436
27101922 Fueloil	243	678	-435
31054000 Fosfato monoamónico, incluso mezclado con fosfato diamónico	387	794	-407
29313912 Glifosato y su sal de monoisopropilamina	191	550	-359
30022029 Vacunas para medicina humana acondicionadas para la venta por menor n.c.o.p.	173	498	-325
27101259 Gasolinas, excluidas de aviación	533	846	-313
27011200 Hulla bituminosa, sin aglomerar	270	537	-267
73051100 Tubos soldados por arco sumergido, hierro, acero, diámetro exterior > a 406,4 mm utilizados en oleoductos y gasoductos	214	5	209
84718000 Unidades de máquinas automáticas para tratamiento o procesamiento de datos n.c.o.p.	16	214	-198
31055900 Abonos minerales o químicos con nitrógeno y fósforo n.c.o.p.	122	291	-169
85299020 Partes para aparatos receptores de radiodifusión, monitores y proyectores; aparatos receptores de televisión	388	537	-149
<b>Resto</b>	<b>51.513</b>	<b>54.596</b>	<b>-3.083</b>

Fuente: INDEC, Dirección Nacional de Estadísticas del Sector Externo y Cuentas Internacionales.

## 2.2 Precios y cantidades

### 2.2.1 Índices de valores, precios y cantidades, y efecto de los términos del intercambio. Diez meses de 2023 respecto a igual período de 2022

En los primeros diez meses de 2023, el saldo de la balanza comercial fue deficitario en 7.396 millones de dólares. Sin embargo, si hubiesen prevalecido los precios de igual período de 2022, el saldo comercial habría experimentado un déficit de 6.165 millones de dólares. Bajo este supuesto, y ante el mayor descenso del Índice de precios de las exportaciones (-9,6%), comparado con el Índice de precios de las importaciones (-7,0%), el país registró una pérdida en los términos del intercambio de 1.786 millones de dólares.

La fórmula utilizada para el cálculo de la ganancia/pérdida del intercambio<sup>6</sup> es la siguiente:

$$\frac{X_t - M_t}{IP_{Mt}} - \left( \frac{X_t}{IP_{Xt}} - \frac{M_t}{IP_{Mt}} \right)$$

$X_t$ : exportaciones en millones de dólares FOB, para el período de cálculo (t).

$M_t$ : importaciones en millones de dólares CIF, para el período de cálculo (t).

$IP_{Xt}$ :  $(IP_X^t / IP_X^{(t-1)})$ : Índice de precios de exportación con base en igual período del año anterior (t-1).

$IP_{Mt}$ :  $(IP_M^t / IP_M^{(t-1)})$ : Índice de precios de importación con base en igual período del año anterior (t-1).

El primer término de la fórmula corresponde al saldo comercial a valores corrientes, deflactado por el Índice de precios de las importaciones, con base en igual período del año anterior. La elección del  $IP_{Mt}$  como deflactor del saldo de la balanza comercial se justifica con el supuesto de que la ganancia/pérdida de los términos del intercambio afectará fundamentalmente a la compra de importaciones.

El segundo término estima el saldo comercial a precios de igual período del año anterior. En el lapso considerado, los valores de cada término fueron de -7.951 millones de dólares y -6.165 millones de dólares, respectivamente, de donde se deduce la pérdida en los términos del intercambio.

**Cuadro 23. Variaciones porcentuales de los índices de valores, precios y cantidades de las exportaciones e importaciones y efecto de los términos del intercambio, base 2004=100, según grandes rubros y usos económicos. Diez meses de 2023 respecto a igual período de 2022**

Rubros/usos	Diez meses de 2023				
	Valor	Precio	Cantidad	A precios corrientes	A precios del acumulado a los diez meses de 2022
		%			Millones de dólares
<b>Exportación</b>	<b>-24,8</b>	<b>-9,6</b>	<b>-16,7</b>	<b>56.580</b>	<b>62.610</b>
Productos primarios (PP)	-39,7	-5,4	-36,3		
Manufacturas de origen agropecuario (MOA)	-27,2	-12,2	-17,1		
Manufacturas de origen industrial (MOI)	-11,1	-7,3	-4,2		
Combustibles y energía (CyE)	-7,5	-19,9	15,5		
<b>Importación</b>	<b>-9,6</b>	<b>-7,0</b>	<b>-2,8</b>	<b>63.976</b>	<b>68.776</b>
Bienes de capital (BK)	-8,5	-0,8	-7,9		
Bienes intermedios (BI)	-5,8	-6,5	0,7		
Combustibles y lubricantes (CyL)	-39,7	-19,0	-25,5		
Piezas y accesorios para bienes de capital (PyA)	8,1	3,1	4,8		
Bienes de consumo (BC)	-6,4	-2,0	-4,5		
Vehículos automotores de pasajeros (VA)	-2,2	6,7	-8,3		
Resto	-23,6	.	.		
<b>Saldo</b>	<b>-</b>	<b>-</b>	<b>-</b>	<b>-7.396</b>	<b>-6.165</b>

**Nota:** la descomposición del valor de las importaciones de bienes en sus componentes de precios y cantidades, de los productos comprendidos en los usos económicos (bienes de capital, piezas y accesorios para bienes de capital, bienes de consumo durables y vehículos y automotores de pasajeros) se efectúa con índices de precios de los principales socios comerciales. Las series mensuales de los Índices de precios y cantidades de comercio exterior (base 2004=100) se encuentran en: <https://www.indec.gov.ar/indec/web/Nivel4-Tema-3-2-41>.

**Fuente:** INDEC, Dirección Nacional de Estadísticas del Sector Externo y Cuentas Internacionales.

<sup>6</sup> Ver metodología *Índices de precios y cantidades del comercio exterior*, punto 6: [https://www.indec.gov.ar/ftp/cuadros/economia/metodologia\\_preciosycantidades.pdf](https://www.indec.gov.ar/ftp/cuadros/economia/metodologia_preciosycantidades.pdf)

## 2.3

## Zonas y países seleccionados

## 2.3.1

## Análisis de zonas económicas y países seleccionados. Diez meses de 2023

**Cuadro 24. Balanza comercial, por zonas económicas y países seleccionados. Variación porcentual respecto a igual período del año anterior. Diez meses de 2023**

Zonas económicas y países seleccionados	Diez meses				
	Exportación <sup>e</sup>		Importación <sup>*</sup>		Saldo <sup>*</sup>
	Millones de dólares	Var. %	Millones de dólares	Var. %	Millones de dólares
<b>Total</b>	<b>56.580</b>	<b>-24,8</b>	<b>63.976</b>	<b>-9,6</b>	<b>-7.396</b>
<b>Mercosur</b>	<b>12.652</b>	<b>-3,3</b>	<b>19.221</b>	<b>14,7</b>	<b>-6.570</b>
Brasil	9.967	-4,7	15.382	11,4	-5.415
<b>Resto de ALADI</b>	<b>8.307</b>	<b>-5,2</b>	<b>2.559</b>	<b>-30,3</b>	<b>5.748</b>
Chile	4.074	-3,6	641	-3,8	3.433
Perú	2.061	2,4	204	-23,3	1.856
<b>USMCA</b>	<b>6.038</b>	<b>-19,3</b>	<b>9.259</b>	<b>-16,6</b>	<b>-3.221</b>
Estados Unidos	4.686	-19,6	7.581	-17,8	-2.895
<b>Unión Europea</b>	<b>5.845</b>	<b>-36,5</b>	<b>9.179</b>	<b>-3,8</b>	<b>-3.334</b>
Alemania	612	-18,5	2.393	2,0	-1.781
Países Bajos	1.343	-54,0	622	-20,2	722
<b>China</b>	<b>4.615</b>	<b>-32,2</b>	<b>12.442</b>	<b>-16,3</b>	<b>-7.828</b>
<b>India</b>	<b>2.102</b>	<b>-44,6</b>	<b>1.236</b>	<b>-25,3</b>	<b>866</b>
<b>ASEAN</b>	<b>4.508</b>	<b>-31,1</b>	<b>3.603</b>	<b>0,6</b>	<b>904</b>
Viet Nam	1.881	-31,5	1.273	17,8	608
Indonesia	865	-49,6	288	-26,9	577
<b>Medio Oriente</b>	<b>2.274</b>	<b>-45,2</b>	<b>726</b>	<b>-69,6</b>	<b>1.548</b>
<b>Magreb y Egipto</b>	<b>2.194</b>	<b>-38,0</b>	<b>745</b>	<b>-32,8</b>	<b>1.449</b>
<b>SACU</b>	<b>184</b>	<b>-55,1</b>	<b>135</b>	<b>-23,7</b>	<b>49</b>
<b>Oceanía</b>	<b>549</b>	<b>-26,2</b>	<b>310</b>	<b>-23,6</b>	<b>239</b>
<b>Resto del mundo</b>	<b>7.313</b>	<b>-31,5</b>	<b>4.561</b>	<b>-17,0</b>	<b>2.752</b>

**Nota:** los totales incluyen zonas francas y territorios asociados.

**Fuente:** INDEC, Dirección Nacional de Estadísticas del Sector Externo y Cuentas Internacionales.

**Mercosur**

En los diez meses transcurridos de 2023, el intercambio con esta zona registró un déficit de 6.570 millones de dólares. Se trató del segundo en importancia después de China. Las exportaciones sumaron 12.652 millones de dólares; disminuyeron 433 millones de dólares respecto de igual período de 2022. Las importaciones fueron de 19.221 millones de dólares, con un incremento de 2.458 millones de dólares (14,7%). El comercio con el Mercosur concentró 22,4% de las ventas al exterior totales y 30,0% de las compras. Dentro del bloque destacó la participación de Brasil que, con 9.967 millones de dólares, absorbió el 78,8% de las exportaciones a la región (17,6% del total exportado) y proveyó el 80,0% de las importaciones provenientes del Mercosur (24,0% de las importaciones totales).

**Unión Europea**

El comercio con este bloque arrojó un saldo negativo de 3.334 millones de dólares; fue el tercero en importancia luego de los registrados con China y Mercosur. Las exportaciones sumaron 5.845 millones de dólares, una disminución de 36,5% (-3.359 millones de dólares) con respecto al mismo período del año anterior. Las importaciones fueron de 9.179 millones de dólares y se redujeron 360 millones de dólares. Esta región concentró el 10,3% de las ventas argentinas al exterior y el 14,3% de las compras. En el comercio con la Unión Europea se destacaron Alemania y Países Bajos (incluye el puerto de Rotterdam, tránsito hacia otros países), que recibieron en conjunto el 33,4% de las exportaciones nacionales a la región y proveyeron el 32,8% de las importaciones recibidas desde el bloque.

## USMCA

El intercambio comercial con USMCA tuvo un déficit de 3.221 millones de dólares. Las exportaciones sumaron 6.038 millones de dólares, con una disminución de 1.448 millones de dólares respecto a igual período de 2022. Las importaciones fueron de 9.259 millones de dólares y disminuyeron 16,6% (-1.839 millones de dólares). El comercio con USMCA equivalió a 10,7% del total de las ventas al exterior y 14,5% de las compras argentinas. Estados Unidos se destacó en el intercambio con USMCA al concentrar, respectivamente, el 77,6 % y el 81,9% de las exportaciones e importaciones argentinas en el comercio con el bloque.

## China

Con este país el intercambio comercial registró un saldo negativo de 7.828 millones de dólares y fue el de mayor magnitud. Las exportaciones alcanzaron 4.615 millones de dólares, con una disminución de 32,2% (-2.196 millones de dólares) con respecto al mismo período de 2022. Las importaciones sumaron 12.442 millones de dólares y disminuyeron 2.416 millones de dólares (-16,3%). El intercambio con China representó 8,2% de las exportaciones y 19,4% de las importaciones argentinas totales.

**Cuadro 25. Exportaciones por grandes rubros, según zonas económicas y países seleccionados. Diez meses de 2022 y 2023**

Zonas económicas y países seleccionados	Grandes rubros														
	Total			Productos primarios (PP)			Manufacturas de origen agropecuario (MOA)			Manufacturas de origen industrial (MOI)			Combustibles y energía (CyE)		
	2023 <sup>e</sup>	2022 <sup>*</sup>	Var.	2023 <sup>e</sup>	2022 <sup>*</sup>	Var.	2023 <sup>e</sup>	2022 <sup>*</sup>	Var.	2023 <sup>e</sup>	2022 <sup>*</sup>	Var.	2023 <sup>e</sup>	2022 <sup>*</sup>	Var.
	Millones de dólares		%	Millones de dólares		%	Millones de dólares		%	Millones de dólares		%	Millones de dólares		%
<b>Total</b>	<b>56.580</b>	<b>75.205</b>	<b>-24,8</b>	<b>12.703</b>	<b>21.073</b>	<b>-39,7</b>	<b>20.281</b>	<b>27.867</b>	<b>-27,2</b>	<b>17.146</b>	<b>19.293</b>	<b>-11,1</b>	<b>6.450</b>	<b>6.972</b>	<b>-7,5</b>
<b>Mercosur</b>	<b>12.652</b>	<b>13.085</b>	<b>-3,3</b>	<b>1.362</b>	<b>1.964</b>	<b>-30,7</b>	<b>2.197</b>	<b>2.093</b>	<b>5,0</b>	<b>7.507</b>	<b>7.935</b>	<b>-5,4</b>	<b>1.586</b>	<b>1.093</b>	<b>45,1</b>
Brasil	9.967	10.456	-4,7	1.098	1.761	-37,6	1.519	1.482	2,5	6.251	6.489	-3,7	1.099	725	51,6
<b>Resto de ALADI</b>	<b>8.307</b>	<b>8.764</b>	<b>-5,2</b>	<b>1.658</b>	<b>2.279</b>	<b>-27,2</b>	<b>2.184</b>	<b>2.688</b>	<b>-18,8</b>	<b>2.823</b>	<b>2.854</b>	<b>-1,1</b>	<b>1.642</b>	<b>944</b>	<b>73,9</b>
Chile	4.074	4.225	-3,6	449	698	-35,7	1.135	1.368	-17,0	1.182	1.302	-9,2	1.309	857	52,7
Perú	2.061	2.013	2,4	768	947	-18,9	533	557	-4,3	535	493	8,5	225	16	///
<b>USMCA</b>	<b>6.038</b>	<b>7.486</b>	<b>-19,3</b>	<b>620</b>	<b>809</b>	<b>-23,4</b>	<b>1.335</b>	<b>1.489</b>	<b>-10,3</b>	<b>2.486</b>	<b>2.866</b>	<b>-13,3</b>	<b>1.597</b>	<b>2.322</b>	<b>-31,2</b>
Estados Unidos	4.686	5.825	-19,6	534	652	-18,1	883	987	-10,5	1.690	1.899	-11,0	1.578	2.287	-31,0
<b>Unión Europea</b>	<b>5.845</b>	<b>9.204</b>	<b>-36,5</b>	<b>1.483</b>	<b>1.819</b>	<b>-18,5</b>	<b>2.901</b>	<b>4.499</b>	<b>-35,5</b>	<b>1.152</b>	<b>2.385</b>	<b>-51,7</b>	<b>309</b>	<b>501</b>	<b>-38,3</b>
Alemania	612	751	-18,5	s	s	s	305	350	-12,9	178	243	-26,7	s	s	s
Países Bajos	1.343	2.919	-54,0	352	404	-12,9	409	567	-27,9	404	1.685	-76,0	178	263	-32,3
<b>China</b>	<b>4.615</b>	<b>6.811</b>	<b>-32,2</b>	<b>2.043</b>	<b>3.716</b>	<b>-45,0</b>	<b>2.085</b>	<b>2.594</b>	<b>-19,6</b>	<b>370</b>	<b>338</b>	<b>9,5</b>	<b>117</b>	<b>163</b>	<b>-28,2</b>
<b>India</b>	<b>2.102</b>	<b>3.797</b>	<b>-44,6</b>	<b>35</b>	<b>s</b>	<b>s</b>	<b>1.754</b>	<b>3.265</b>	<b>-46,3</b>	<b>294</b>	<b>446</b>	<b>-34,1</b>	<b>19</b>	<b>s</b>	<b>s</b>
<b>ASEAN</b>	<b>4.508</b>	<b>6.545</b>	<b>-31,1</b>	<b>1.778</b>	<b>2.918</b>	<b>-39,1</b>	<b>2.537</b>	<b>3.503</b>	<b>-27,6</b>	<b>95</b>	<b>94</b>	<b>1,1</b>	<b>97</b>	<b>30</b>	<b>223,3</b>
Viet Nam	1.881	2.746	-31,5	819	1.432	-42,8	1.044	1.290	-19,1	15	s	s	2	s	s
Indonesia	865	1.715	-49,6	204	641	-68,2	597	1.033	-42,2	31	s	s	33	s	s
<b>Medio Oriente</b>	<b>2.274</b>	<b>4.147</b>	<b>-45,2</b>	<b>737</b>	<b>1.220</b>	<b>-39,6</b>	<b>1.229</b>	<b>2.179</b>	<b>-43,6</b>	<b>210</b>	<b>127</b>	<b>65,4</b>	<b>98</b>	<b>621</b>	<b>-84,2</b>
<b>Magreb y Egipto</b>	<b>2.194</b>	<b>3.537</b>	<b>-38,0</b>	<b>1.183</b>	<b>2.256</b>	<b>-47,6</b>	<b>964</b>	<b>1.198</b>	<b>-19,5</b>	<b>42</b>	<b>s</b>	<b>s</b>	<b>6</b>	<b>s</b>	<b>s</b>
<b>SACU</b>	<b>184</b>	<b>410</b>	<b>-55,1</b>	<b>11</b>	<b>111</b>	<b>-90,1</b>	<b>103</b>	<b>190</b>	<b>-45,8</b>	<b>s</b>	<b>s</b>	<b>s</b>	<b>s</b>	<b>s</b>	<b>s</b>
<b>Oceanía</b>	<b>549</b>	<b>744</b>	<b>-26,2</b>	<b>24</b>	<b>s</b>	<b>s</b>	<b>482</b>	<b>578</b>	<b>-16,6</b>	<b>41</b>	<b>137</b>	<b>-70,1</b>	<b>1</b>	<b>s</b>	<b>s</b>
<b>Resto del mundo</b>	<b>7.313</b>	<b>10.675</b>	<b>-31,5</b>	<b>1.769</b>	<b>3.900</b>	<b>-54,6</b>	<b>2.509</b>	<b>3.591</b>	<b>-30,1</b>	<b>2.063</b>	<b>1.928</b>	<b>7,0</b>	<b>971</b>	<b>1.255</b>	<b>-22,6</b>

**Nota:** los totales incluyen zonas francas y territorios asociados.

**Fuente:** INDEC, Dirección Nacional de Estadísticas del Sector Externo y Cuentas Internacionales.

Cuadro 26.

**Importaciones por usos económicos, según zonas económicas y países seleccionados.  
Diez meses de 2022 y 2023**

Zonas económicas y países seleccionados	Usos económicos											
	Total			Bienes de capital (BK)			Bienes intermedios (BI)			Combustibles y lubricantes (Cyl)		
	2023*	2022*	Var.	2023*	2022*	Var.	2023*	2022*	Var.	2023*	2022*	Var.
	Millones de dólares			Millones de dólares			Millones de dólares			Millones de dólares		
<b>Total</b>	<b>63.976</b>	<b>70.743</b>	<b>-9,6</b>	<b>9.614</b>	<b>10.510</b>	<b>-8,5</b>	<b>24.555</b>	<b>26.077</b>	<b>-5,8</b>	<b>7.216</b>	<b>11.964</b>	<b>-39,7</b>
<b>Mercosur</b>	<b>19.221</b>	<b>16.763</b>	<b>14,7</b>	<b>1.522</b>	<b>1.794</b>	<b>-15,2</b>	<b>10.702</b>	<b>8.258</b>	<b>29,6</b>	<b>960</b>	<b>1.105</b>	<b>-13,1</b>
Brasil	15.382	13.811	11,4	1.442	1.694	-14,9	7.597	6.092	24,7	594	686	-13,4
<b>Resto de ALADI</b>	<b>2.559</b>	<b>3.674</b>	<b>-30,3</b>	<b>51</b>	<b>36</b>	<b>41,7</b>	<b>930</b>	<b>1.186</b>	<b>-21,6</b>	<b>939</b>	<b>1.781</b>	<b>-47,3</b>
Chile	641	666	-3,8	32	30	6,7	415	406	2,2	8	0	///
Perú	204	266	-23,3	3	3	-	153	183	-16,4	-	35	-100,0
<b>USMCA</b>	<b>9.259</b>	<b>11.098</b>	<b>-16,6</b>	<b>1.258</b>	<b>1.216</b>	<b>3,5</b>	<b>2.894</b>	<b>3.707</b>	<b>-21,9</b>	<b>2.915</b>	<b>4.087</b>	<b>-28,7</b>
Estados Unidos	7.581	9.219	-17,8	831	769	8,1	2.465	3.045	-19,0	2.912	4.058	-28,2
<b>Unión Europea</b>	<b>9.179</b>	<b>9.539</b>	<b>-3,8</b>	<b>1.726</b>	<b>1.561</b>	<b>10,6</b>	<b>2.963</b>	<b>3.322</b>	<b>-10,8</b>	<b>794</b>	<b>1.260</b>	<b>-37,0</b>
Alemania	2.393	2.345	2,0	510	435	17,2	815	835	-2,4	42	20	110,0
Países Bajos	622	779	-20,2	58	52	11,5	108	150	-28,0	359	516	-30,4
<b>China</b>	<b>12.442</b>	<b>14.858</b>	<b>-16,3</b>	<b>3.644</b>	<b>4.457</b>	<b>-18,2</b>	<b>3.850</b>	<b>5.055</b>	<b>-23,8</b>	<b>2</b>	<b>4</b>	<b>-50,0</b>
<b>India</b>	<b>1.236</b>	<b>1.655</b>	<b>-25,3</b>	<b>111</b>	<b>125</b>	<b>-11,2</b>	<b>596</b>	<b>719</b>	<b>-17,1</b>	<b>195</b>	<b>468</b>	<b>-58,3</b>
<b>ASEAN</b>	<b>3.603</b>	<b>3.582</b>	<b>0,6</b>	<b>497</b>	<b>531</b>	<b>-6,4</b>	<b>473</b>	<b>619</b>	<b>-23,6</b>	<b>79</b>	<b>3</b>	<b>2.533,3</b>
Viet Nam	1.273	1.081	17,8	130	134	-3,0	59	64	-7,8	-	-	-
Indonesia	288	394	-26,9	29	21	38,1	75	184	-59,2	1	0	244,9
<b>Medio Oriente</b>	<b>726</b>	<b>2.385</b>	<b>-69,6</b>	<b>40</b>	<b>47</b>	<b>-14,9</b>	<b>127</b>	<b>315</b>	<b>-59,7</b>	<b>480</b>	<b>1.960</b>	<b>-75,5</b>
<b>Magreb y Egipto</b>	<b>745</b>	<b>1.108</b>	<b>-32,8</b>	<b>9</b>	<b>9</b>	<b>-</b>	<b>522</b>	<b>631</b>	<b>-17,3</b>	<b>87</b>	<b>260</b>	<b>-66,5</b>
<b>SACU</b>	<b>135</b>	<b>177</b>	<b>-23,7</b>	<b>31</b>	<b>15</b>	<b>106,7</b>	<b>54</b>	<b>77</b>	<b>-29,9</b>	<b>-</b>	<b>-</b>	<b>-</b>
<b>Oceania</b>	<b>310</b>	<b>406</b>	<b>-23,6</b>	<b>16</b>	<b>11</b>	<b>45,5</b>	<b>193</b>	<b>184</b>	<b>4,9</b>	<b>89</b>	<b>192</b>	<b>-53,6</b>
<b>Resto del mundo</b>	<b>4.561</b>	<b>5.498</b>	<b>-17,0</b>	<b>707</b>	<b>710</b>	<b>-0,4</b>	<b>1.252</b>	<b>2.005</b>	<b>-37,6</b>	<b>675</b>	<b>845</b>	<b>-20,1</b>

Zonas económicas y países seleccionados	Usos económicos											
	Piezas y accesorios para bienes de capital (PyA)			Bienes de consumo (BC)			Vehículos automotores de pasajeros (VA)			Resto		
	2023*	2022*	Var.	2023*	2022*	Var.	2023*	2022*	Var.	2023*	2022*	Var.
	Millones de dólares			Millones de dólares			Millones de dólares			Millones de dólares		
<b>Total</b>	<b>13.750</b>	<b>12.721</b>	<b>8,1</b>	<b>6.763</b>	<b>7.229</b>	<b>-6,4</b>	<b>1.669</b>	<b>1.706</b>	<b>-2,2</b>	<b>409</b>	<b>535</b>	<b>-23,6</b>
<b>Mercosur</b>	<b>3.435</b>	<b>2.907</b>	<b>18,2</b>	<b>1.285</b>	<b>1.320</b>	<b>-2,7</b>	<b>1.315</b>	<b>1.378</b>	<b>-4,6</b>	<b>1</b>	<b>1</b>	<b>-</b>
Brasil	3.304	2.786	18,6	1.127	1.172	-3,8	1.315	1.378	-4,6	1	1	-
<b>Resto de ALADI</b>	<b>50</b>	<b>44</b>	<b>13,6</b>	<b>563</b>	<b>622</b>	<b>-9,5</b>	<b>26</b>	<b>5</b>	<b>420,0</b>	<b>0</b>	<b>0</b>	<b>-24,5</b>
Chile	32	33	-3,0	155	197	-21,3	-	-	-	0	0	-9,0
Perú	5	4	25,0	44	40	10,0	-	-	-	0	0	9,2
<b>USMCA</b>	<b>1.327</b>	<b>1.263</b>	<b>5,1</b>	<b>743</b>	<b>721</b>	<b>3,1</b>	<b>120</b>	<b>101</b>	<b>18,8</b>	<b>2</b>	<b>3</b>	<b>-33,3</b>
Estados Unidos	832	827	0,6	518	505	2,6	21	11	90,9	2	2	-
<b>Unión Europea</b>	<b>2.285</b>	<b>1.977</b>	<b>15,6</b>	<b>1.315</b>	<b>1.352</b>	<b>-2,7</b>	<b>94</b>	<b>62</b>	<b>51,6</b>	<b>2</b>	<b>5</b>	<b>-60,0</b>
Alemania	658	656	0,3	331	379	-12,7	37	19	94,7	0	0	51,8
Países Bajos	27	15	80,0	68	46	47,8	1	0	258,7	0	0	9,3
<b>China</b>	<b>3.164</b>	<b>3.243</b>	<b>-2,4</b>	<b>1.707</b>	<b>2.022</b>	<b>-15,6</b>	<b>75</b>	<b>76</b>	<b>-1,3</b>	<b>0</b>	<b>0</b>	<b>-23,6</b>
<b>India</b>	<b>193</b>	<b>133</b>	<b>45,1</b>	<b>133</b>	<b>155</b>	<b>-14,2</b>	<b>6</b>	<b>55</b>	<b>-89,1</b>	<b>0</b>	<b>0</b>	<b>-44,8</b>
<b>ASEAN</b>	<b>2.000</b>	<b>1.887</b>	<b>6,0</b>	<b>553</b>	<b>542</b>	<b>2,0</b>	<b>-</b>	<b>-</b>	<b>-</b>	<b>1</b>	<b>0</b>	<b>///</b>
Viet Nam	869	727	19,5	214	156	37,2	-	-	-	0	0	-55,9
Indonesia	63	76	-17,1	122	112	8,9	-	-	-	0	0	11,7
<b>Medio Oriente</b>	<b>43</b>	<b>24</b>	<b>79,2</b>	<b>36</b>	<b>40</b>	<b>-10,0</b>	<b>-</b>	<b>-</b>	<b>-</b>	<b>0</b>	<b>0</b>	<b>-71,7</b>
<b>Magreb y Egipto</b>	<b>115</b>	<b>196</b>	<b>-41,3</b>	<b>13</b>	<b>13</b>	<b>-</b>	<b>-</b>	<b>-</b>	<b>-</b>	<b>0</b>	<b>0</b>	<b>-1,2</b>
<b>SACU</b>	<b>45</b>	<b>79</b>	<b>-43,0</b>	<b>3</b>	<b>4</b>	<b>-25,0</b>	<b>1</b>	<b>2</b>	<b>-50,0</b>	<b>0</b>	<b>0</b>	<b>-29,9</b>
<b>Oceania</b>	<b>5</b>	<b>9</b>	<b>-44,4</b>	<b>7</b>	<b>11</b>	<b>-36,4</b>	<b>-</b>	<b>-</b>	<b>-</b>	<b>0</b>	<b>0</b>	<b>9,4</b>
<b>Resto del mundo</b>	<b>1.088</b>	<b>958</b>	<b>13,6</b>	<b>405</b>	<b>427</b>	<b>-5,2</b>	<b>32</b>	<b>27</b>	<b>18,5</b>	<b>401</b>	<b>526</b>	<b>-23,8</b>

Nota: los totales incluyen zonas francas y territorios asociados.

Fuente: INDEC, Dirección Nacional de Estadísticas del Sector Externo y Cuentas Internacionales.

Cuadro 27.

## Exportaciones de los principales socios comerciales por grandes rubros. Diez meses de 2023

Rubros	Total exportación		Brasil		Estados Unidos		China	
	Millones de dólares	Variación porcentual 2023°/2022*	Millones de dólares	Variación porcentual 2023°/2022*	Millones de dólares	Variación porcentual 2023°/2022*	Millones de dólares	Variación porcentual 2023°/2022*
<b>Total</b>	<b>56.580</b>	<b>-24,8</b>	<b>9.967</b>	<b>-4,7</b>	<b>4.686</b>	<b>-19,6</b>	<b>4.615</b>	<b>-32,2</b>
<b>Productos primarios (PP)</b>	<b>12.703</b>	<b>-39,7</b>	<b>1.098</b>	<b>-37,6</b>	<b>534</b>	<b>-18,1</b>	<b>2.043</b>	<b>-45,0</b>
Animales vivos	17	-26,1	0	-50,5	4	-42,9	0	-22,6
Pescados y mariscos sin elaborar	1.323	-2,4	4	33,3	131	-10,3	250	36,6
Miel	160	-28,9	-	-	106	-22,6	-	-
Hortalizas y legumbres sin elaborar	430	-18,9	126	-14,3	12	-42,9	s	s
Frutas frescas	453	-5,4	107	33,8	93	8,1	3	-25,0
Cereales	7.731	-44,9	794	-45,8	56	-42,3	817	-22,0
Semillas y frutos oleaginosos	1.877	-48,3	10	0,9	114	-21,4	887	-63,4
Tabaco sin elaborar	200	-10,3	17	-1,6	12	100,0	s	s
Lanas sucias	17	-26,1	-	s	-	-	14	-22,2
Fibras de algodón	42	-74,4	-	s	-	-	24	500,0
Minerales metalíferos, escorias y cenizas	319	23,2	-	s	-	s	16	-20,0
Resto de productos primarios	134	8,9	40	17,6	7	-12,5	5	-37,5
<b>Manufacturas de origen agropecuario (MOA)</b>	<b>20.281</b>	<b>-27,2</b>	<b>1.519</b>	<b>2,5</b>	<b>883</b>	<b>-10,5</b>	<b>2.085</b>	<b>-19,6</b>
Carnes y sus preparados	2.699	-25,4	51	-32,0	115	-1,7	1.488	-31,8
Pescados y mariscos elaborados	213	0,9	52	-22,4	30	1,0	0	-88,0
Productos lácteos	943	-20,7	458	33,5	7	16,7	24	-35,1
Otros productos de origen animal	42	-16,0	5	25,0	s	s	2	-4,3
Frutas secas o procesadas	92	-7,1	43	-0,7	24	-7,7	-	-
Café, té, yerba mate y especias	143	-5,9	s	s	49	-5,8	1	-12,7
Productos de molinería y sus preparaciones	787	-4,7	407	0,2	10	42,9	s	s
Grasas y aceites	5.112	-34,7	76	-14,6	187	57,1	359	83,2
Azúcar, cacao y artículos de confitería	201	-14,5	34	3,0	38	2,7	s	s
Preparados de hortalizas, legumbres y frutas	675	-2,7	223	-4,7	120	-9,8	5	14,8
Bebidas, líquidos alcohólicos y vinagre	652	-19,8	74	-2,6	153	-27,1	14	-12,5
Residuos y desperdicios de la industria alimenticia	7.713	-29,6	11	-8,3	21	-41,7	41	28,1
Extractos curtientes y tintóreos	195	-26,4	41	-26,8	28	-65,0	21	16,7
Pieles y cueros	349	-11,4	6	-33,3	12	-33,3	116	33,3
Lanas elaboradas	72	-31,4	s	s	s	s	2	-33,3
Resto de MOA	393	-10,3	35	6,1	86	-26,5	12	-21,3
<b>Manufacturas de origen industrial (MOI)</b>	<b>17.146</b>	<b>-11,1</b>	<b>6.251</b>	<b>-3,7</b>	<b>1.690</b>	<b>-11,0</b>	<b>370</b>	<b>9,5</b>
Productos químicos y conexos	3.591	-29,9	502	-10,4	210	-11,4	335	15,5
Materias plásticas y sus manufacturas	673	-27,2	356	-27,5	17	-43,3	4	33,3
Caucho y sus manufacturas	153	-22,3	76	-31,5	46	-9,8	0	197,3
Manufacturas de cuero, marroquinería, etcétera	20	-23,1	s	s	5	-28,6	s	s
Papel, cartón, impresos y publicaciones	280	-27,8	82	6,5	6	-25,0	17	-48,5
Textiles y confecciones	73	-39,2	35	-47,0	2	-50,0	0	s
Calzado y sus partes componentes	6	-14,3	0	39,9	1	-4,6	s	s
Manufacturas de piedra, yeso, vidrio, etcétera	124	-15,1	36	-7,7	1	-66,7	0	-90,2
Piedras, metales preciosos y sus manufacturas; monedas	2.019	-10,1	s	s	572	-10,8	0	-88,8
Metales comunes y sus manufacturas	1.690	-7,2	260	-8,8	626	-7,9	6	20,0
Máquinas y aparatos, material eléctrico	1.265	-3,7	555	-3,8	147	-13,5	6	50,0
Material de transporte terrestre	6.907	6,3	4.320	3,7	23	27,8	0	-94,0
Vehículos de navegación aérea, marítima y fluvial	112	-53,7	4	-95,8	6	-33,3	-	-
Resto de MOI	233	-4,9	24	9,1	29	-23,7	1	55,9
<b>Combustibles y energía (CyE)</b>	<b>6.450</b>	<b>-7,5</b>	<b>1.099</b>	<b>51,6</b>	<b>1.578</b>	<b>-31,0</b>	<b>117</b>	<b>-28,2</b>
Petróleo crudo	3.094	-4,1	720	157,1	1.237	-35,8	21	100,0
Carburantes	1.819	-15,0	72	-15,3	256	7,6	7	s
Grasas y aceites lubricantes	57	-26,9	9	28,6	s	s	s	s
Gas de petróleo, otros hidrocarburos gaseosos y energía eléctrica	1.173	3,8	264	-22,1	s	s	-	-
Resto de combustibles	306	-22,9	34	161,5	85	-19,0	s	s

Fuente: INDEC, Dirección Nacional de Estadísticas del Sector Externo y Cuentas Internacionales.

**Cuadro 28. Importaciones de los principales socios comerciales por usos económicos, grandes categorías económicas y agregados especiales. Diez meses de 2023**

Usos económicos, grandes categorías económicas y agregados especiales	Total importación		Brasil		Estados Unidos		China	
	Millones de dólares	Variación porcentual 2023*/2022*	Millones de dólares	Variación porcentual 2023*/2022*	Millones de dólares	Variación porcentual 2023*/2022*	Millones de dólares	Variación porcentual 2023*/2022*
<b>Total general</b>	<b>63.976</b>	<b>-9,6</b>	<b>15.382</b>	<b>11,4</b>	<b>7.581</b>	<b>-17,8</b>	<b>12.442</b>	<b>-16,3</b>
<b>Bienes de capital (BK)</b>	<b>9.614</b>	<b>-8,5</b>	<b>1.442</b>	<b>-14,9</b>	<b>831</b>	<b>8,1</b>	<b>3.644</b>	<b>-18,2</b>
Bienes de capital, excluidos equipos de transporte	7.715	-5,0	904	-18,3	729	12,0	2.969	-12,4
Computadoras y teléfonos	889	-33,3	1	39,6	51	82,1	579	-42,0
Equipos de transporte industriales	1.011	-4,6	537	-8,4	51	-43,3	96	39,1
<b>Bienes intermedios (BI)</b>	<b>24.555</b>	<b>-5,8</b>	<b>7.597</b>	<b>24,7</b>	<b>2.465</b>	<b>-19,0</b>	<b>3.850</b>	<b>-23,8</b>
Alimentos y bebidas básicos fundamentalmente para la industria	5.227	136,3	2.223	628,9	11	-21,4	1	11,6
Alimentos y bebidas elaborados fundamentalmente para la industria	262	-37,3	113	-3,4	7	-22,2	2	-33,3
Suministros industriales básicos no especificados en otras partidas	1.005	-21,7	576	-22,8	63	-8,7	23	-34,3
Suministros industriales elaborado no especificados en otras partidas	16.945	-17,7	4.665	-4,8	2.118	-13,8	3.786	-23,1
Medicamentos	1.116	-29,6	19	-20,8	266	-46,5	39	-58,5
<b>Combustibles y lubricantes (CyL)</b>	<b>7.216</b>	<b>-39,7</b>	<b>594</b>	<b>-13,4</b>	<b>2.912</b>	<b>-28,2</b>	<b>2</b>	<b>-50,0</b>
Combustibles y lubricantes básicos	1.072	-48,1	0	67,5	163	4,5	0	572,1
Combustibles y lubricantes elaborados	6.144	-37,9	594	-13,4	2.749	-29,5	2	-50,0
<b>Piezas y accesorios para bienes de capital (PyA)</b>	<b>13.750</b>	<b>8,1</b>	<b>3.304</b>	<b>18,6</b>	<b>832</b>	<b>0,6</b>	<b>3.164</b>	<b>-2,4</b>
Piezas y accesorios para bienes de capital	4.850	8,6	515	20,3	502	-4,2	1.672	6,1
Partes y piezas para computadoras y teléfonos	1.648	-0,9	0	-100,0	3	9,9	889	-9,1
Piezas y accesorios para equipos de transporte	7.253	10,0	2.789	18,3	327	9,0	604	-12,3
<b>Bienes de consumo (BC)</b>	<b>6.763</b>	<b>-6,4</b>	<b>1.127</b>	<b>-3,8</b>	<b>518</b>	<b>2,6</b>	<b>1.707</b>	<b>-15,6</b>
Alimentos y bebidas básicos fundamentalmente para el hogar	495	-9,0	69	-29,6	7	-8,6	9	28,6
Alimentos y bebidas elaborados fundamentalmente para el hogar	750	-17,4	244	-22,3	40	-4,8	27	-6,9
Equipos de transporte no industriales	484	-4,2	29	7,4	30	-6,3	261	-11,8
Artículos de consumo duraderos no especificados en otra partida	642	-11,9	50	6,4	46	-6,1	274	-22,8
Artículos de consumo semiduraderos no especificados en otra partida	1.900	-0,9	326	-2,4	52	-7,1	873	-5,3
Artículos de consumo no duraderos no especificados en otra partida	1.443	-6,3	357	17,8	188	22,9	225	-39,7
Medicamentos	1.048	-3,4	52	8,3	155	-7,2	37	-5,1
<b>Vehículos automotores de pasajeros (VA)</b>	<b>1.669</b>	<b>-2,2</b>	<b>1.315</b>	<b>-4,6</b>	<b>21</b>	<b>90,9</b>	<b>75</b>	<b>-1,3</b>
<b>Resto</b>	<b>409</b>	<b>-23,6</b>	<b>1</b>	<b>14,8</b>	<b>2</b>	<b>4,8</b>	<b>0</b>	<b>-23,6</b>

Fuente: INDEC, Dirección Nacional de Estadísticas del Sector Externo y Cuentas Internacionales.



### 3. Series de tiempo

#### Contenido

	Pág.
<b>3.1 Exportaciones desestacionalizadas y tendencia-ciclo</b> .....	<b>41</b>
Cuadro 29. Exportaciones. Series original, desestacionalizada y tendencia-ciclo. Octubre 2022-octubre 2023 .....	41
<b>3.2 Importaciones desestacionalizadas y tendencia-ciclo</b> .....	<b>42</b>
Cuadro 30. Importaciones. Series original, desestacionalizada y tendencia-ciclo. Octubre 2022-octubre 2023 .....	42

#### 3.1 Exportaciones desestacionalizadas y tendencia-ciclo

En términos desestacionalizados, las exportaciones de octubre se redujeron 5,5% con respecto al mes anterior. Por su parte, la tendencia-ciclo descendió 0,5% en relación con septiembre de 2023.

**Cuadro 29. Exportaciones. Series original, desestacionalizada y tendencia-ciclo. Octubre 2022-octubre 2023**

Período	Serie original	Serie desestacionalizada	Tendencia-ciclo	Variación serie original con respecto a igual período del año anterior	Variación desestacionalizada con respecto al mes anterior	Variación tendencia-ciclo con respecto al mes anterior	
					%		
		Millones de dólares			%		
2022	Octubre	7.962	7.722	7.192	16,0	7,9	-1,5
	Noviembre	7.122	7.480	7.029	15,0	-3,1	-2,3
	Diciembre	6.119	6.291	6.809	-7,1	-15,9	-3,1
2023	Enero	4.925	5.816	6.547	-11,2	-7,6	-3,9
	Febrero	5.239	6.254	6.275	-18,8	7,5	-4,2
	Marzo	5.735	5.827	6.025	-22,0	-6,8	-4,0
	Abril	5.898	5.706	5.821	-29,3	-2,1	-3,4
	Mayo	6.262	5.538	5.672	-24,1	-2,9	-2,6
	Junio	5.415	5.238	5.569	-35,8	-5,4	-1,8
	Julio	6.060	5.582	5.494	-22,4	6,6	-1,3
	Agosto	5.910	5.567	5.435	-21,6	-0,3	-1,1
	Septiembre	5.751	5.481	5.388	-23,5	-1,5	-0,9
	Octubre	5.385	5.178	5.359	-32,4	-5,5	-0,5

**Nota:** los cuadros con las series mensuales desestacionalizadas y tendencia-ciclo se encuentran disponibles en [www.indec.gov.ar/ftp/cuadros/economia/ica\\_anexo\\_cuadros\\_17\\_11\\_23.xls](http://www.indec.gov.ar/ftp/cuadros/economia/ica_anexo_cuadros_17_11_23.xls).

**Fuente:** INDEC, Dirección Nacional de Estadísticas del Sector Externo y Cuentas Internacionales.

**Gráfico 9. Series original, desestacionalizada y tendencia-ciclo de las exportaciones. Octubre 2013-octubre 2023**

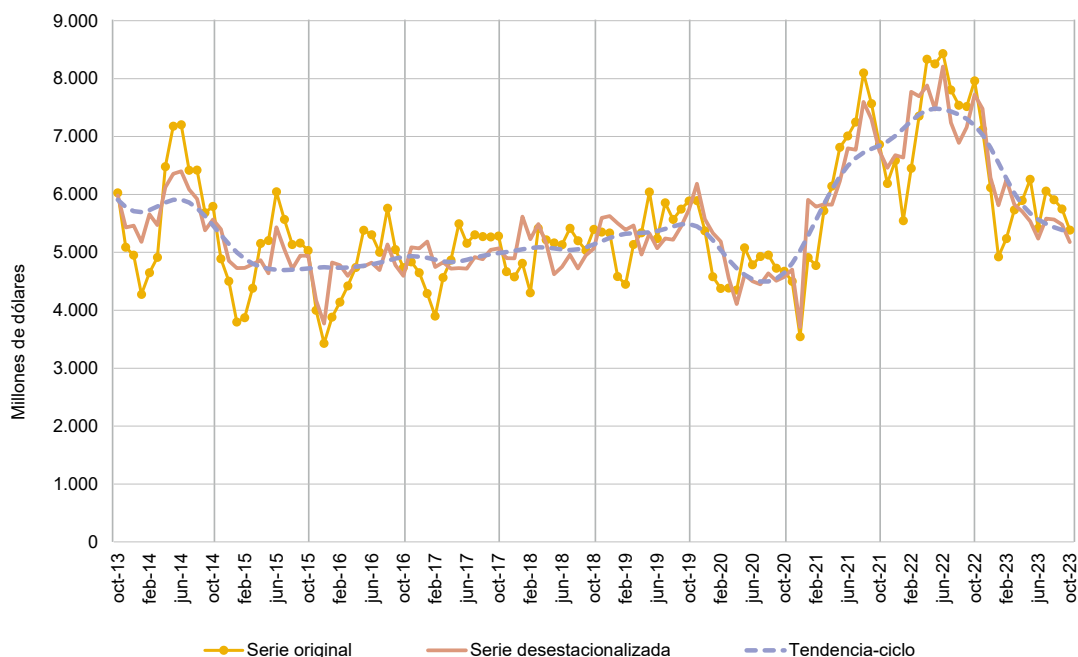

**Fuente:** INDEC, Dirección Nacional de Estadísticas del Sector Externo y Cuentas Internacionales.

### 3.2 Importaciones desestacionalizadas y tendencia-ciclo

En términos desestacionalizados las importaciones de octubre disminuyeron 3,6% con respecto al mes anterior. Por su lado, la tendencia-ciclo registró una reducción de 0,6% en comparación con septiembre de 2023.

**Cuadro 30. Importaciones. Serie original, desestacionalizada y tendencia-ciclo. Octubre 2022-octubre 2023**

Período	Serie original	Serie desestacionalizada	Tendencia-ciclo	Variación serie original con respecto a igual período del año anterior	Variación desestacionalizada con respecto al mes anterior	Variación tendencia-ciclo con respecto al mes anterior	
		Millones de dólares			%		
2022	Octubre	6.079	6.157	6.544	15,9	-4,9	-2,7
	Noviembre	5.762	6.096	6.396	-0,1	-1,0	-2,3
	Diciembre	5.017	5.997	6.299	-19,3	-1,6	-1,5
2023	Enero	5.368	6.150	6.252	2,2	2,5	-0,7
	Febrero	5.029	6.100	6.240	-10,7	-0,8	-0,2
	Marzo	6.845	6.841	6.238	-3,4	12,2	0,0
	Abril	6.091	6.715	6.228	-11,5	-1,9	-0,2
	Mayo	7.386	6.586	6.202	-6,3	-1,9	-0,4
	Junio	7.248	6.294	6.163	-16,3	-4,4	-0,6
	Julio	6.761	6.091	6.121	-18,4	-3,2	-0,7
	Agosto	6.885	5.922	6.083	-12,1	-2,8	-0,6
	Septiembre	6.525	5.985	6.048	-8,6	1,1	-0,6
	Octubre	5.839	5.769	6.009	-3,9	-3,6	-0,6

**Nota:** los cuadros con las series mensuales desestacionalizadas y tendencia-ciclo se encuentran disponibles en [www.indec.gov.ar/ftp/cuadros/economia/ica\\_anexo\\_cuadros\\_17\\_11\\_23.xls](http://www.indec.gov.ar/ftp/cuadros/economia/ica_anexo_cuadros_17_11_23.xls).

**Fuente:** INDEC, Dirección Nacional de Estadísticas del Sector Externo y Cuentas Internacionales.

**Gráfico 10. Series original, desestacionalizada y tendencia-ciclo de las importaciones. Octubre 2013-octubre 2023**

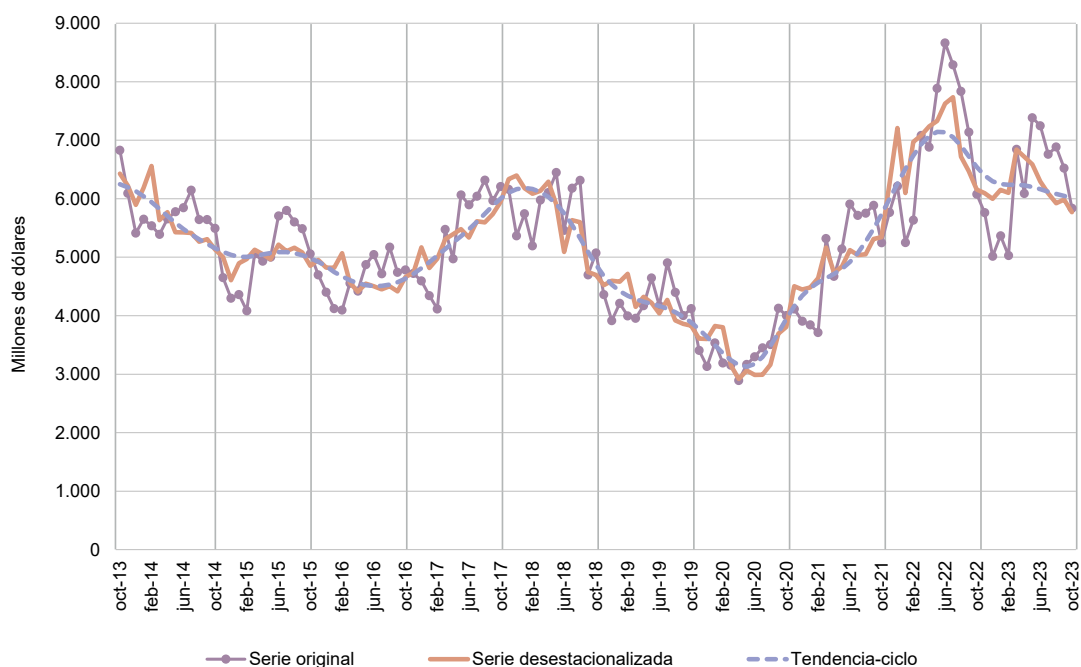

**Fuente:** INDEC, Dirección Nacional de Estadísticas del Sector Externo y Cuentas Internacionales.

## 4. Secciones especiales

### Contenido

	Pág.
<b>4.1 Exportaciones netas de productos relacionados con la soja. Octubre y diez meses de 2023</b> .....	<b>43</b>
Cuadro 31. Exportaciones netas de los principales productos de la soja. Variaciones absolutas y relativas. Octubre y diez meses de 2023 .....	43
<b>4.2 Exportaciones netas del sector automotriz. Octubre y diez meses de 2023</b> .....	<b>45</b>
Cuadro 32. Exportaciones netas del sector automotriz, según grupos de productos. Variaciones absolutas y relativas. Octubre y diez meses de 2023 .....	45

### 4.1 Exportaciones netas de productos relacionados con la soja. Octubre y diez meses de 2023

En octubre de 2023, las exportaciones netas (exportaciones menos importaciones) de los principales productos derivados del cultivo de la soja y sus subproductos alcanzaron el valor de 902 millones de dólares, 66,1% inferior a las registradas en igual mes del año anterior (-2.660 millones de dólares).

Las exportaciones sumaron 1.137 millones de dólares y descendieron 58,7% en términos interanuales (-1.612 millones de dólares). Este resultado fue producto de un descenso tanto de precios como de cantidades, de 9,3% y 54,4%, respectivamente.

En relación con las cantidades, descendieron las de biodiésel y sus mezclas; porotos de soja, incluso quebrantados, excluidos para siembra (-70,6%); harina y pellets de la extracción del aceite de soja (-48,9%); y aceite de soja refinado, en envases <= a 5 l (-9,0%); mientras que aumentaron las de aceite de soja en bruto, incluso desgomado (4,3%).

En cuanto a los precios, descendieron los de biodiésel y sus mezclas; aceite de soja en bruto, incluso desgomado (-25,2%); aceite de soja refinado, en envases <= a 5 l (-23,2%); porotos de soja, incluso quebrantados, excluidos para siembra (-7,3%); y aumentaron los precios de harina y pellets de la extracción del aceite de soja (0,3%).

Las importaciones fueron de 234 millones de dólares, 89 millones de dólares más que las registradas en igual período del año anterior. Las importaciones de porotos de soja se realizaron principalmente bajo el régimen de importaciones temporarias con el objetivo de ser industrializadas y provinieron mayormente de Paraguay (67,0%) y Brasil (23,5%), y en menor medida de Uruguay (5,0%) y Bolivia (4,5%).

**Cuadro 31. Exportaciones netas de los principales productos de la soja. Variaciones absolutas y relativas. Octubre y diez meses de 2023**

Principales productos de la soja	Octubre				Diez meses			
	2023 <sup>e</sup>	2022 <sup>*</sup>	Diferencia absoluta	Variación porcentual	2023 <sup>e</sup>	2022 <sup>*</sup>	Diferencia absoluta	Variación porcentual
	Millones de dólares				%			
<b>Exportaciones netas</b>	<b>902</b>	<b>2.660</b>	<b>-1.758</b>	<b>-66,1</b>	<b>6.712</b>	<b>17.823</b>	<b>-11.111</b>	<b>-62,3</b>
<b>Exportación</b>	<b>1.137</b>	<b>2.749</b>	<b>-1.612</b>	<b>-58,7</b>	<b>11.794</b>	<b>20.094</b>	<b>-8.300</b>	<b>-41,3</b>
12019000 Porotos de soja, incluso quebrantados, excluidos para siembra	336	1.231	-895	-72,7	955	2.725	-1.770	-64,9
15071000 Aceite de soja en bruto, incluso desgomado	212	272	-60	-21,9	3.110	5.503	-2.393	-43,5
15079011 Aceite de soja refinado, en envases <= a 5 l	21	31	-9	-30,1	209	286	-77	-27,1
23040010 Harina y pellets de la extracción del aceite de soja	534	1.042	-508	-48,7	6.857	9.940	-3.083	-31,0
Resto (1)	32	173	-140	-81,2	663	1.640	-977	-59,6
<b>Importación</b>	<b>234</b>	<b>89</b>	<b>145</b>	<b>163,1</b>	<b>5.082</b>	<b>2.271</b>	<b>2.811</b>	<b>123,8</b>
12019000 Porotos de soja, incluso quebrantados, excluidos para siembra	234	73	161	220,6	5.064	2.051	3.013	146,9
15071000 Aceite de soja en bruto, incluso desgomado	-	-	-	-	-	139	-139	-100,0
23040010 Harina y pellets de la extracción del aceite de soja	0	16	-16	-99,8	18	81	-63	-78,0

(1) Incluye aceite de soja refinado, excluido en envases <= a 5 l (NCM: 15079019), aceite de soja n.c.o.p. (NCM: 15079090), y biodiésel y sus mezclas, sin aceites de petróleo o de mineral bituminoso (NCM: 38260000), que se unificaron por aplicación del secreto estadístico.

**Nota:** las bases de datos históricas de soja y supproductos, mensuales y acumuladas según país, en dólares y kilos, se encuentran disponibles para su descarga en el Sistema de Consulta de Comercio Exterior de Bienes:

[https://comex.indec.gob.ar/?\\_ga=2.85762393.1346510258.1611573056-1509903781.1592436568#/database](https://comex.indec.gob.ar/?_ga=2.85762393.1346510258.1611573056-1509903781.1592436568#/database).

**Fuente:** INDEC, Dirección Nacional de Estadísticas del Sector Externo y Cuentas Internacionales.

En el siguiente gráfico se presenta la evolución mensual de la variación interanual de las exportaciones netas, en términos de precios y cantidades y su correspondiente saldo, en millones de dólares.

**Gráfico 11. Variación interanual de las exportaciones netas de los principales productos de la soja en términos de precios y cantidades, en millones de dólares. Enero 2020-octubre 2023**

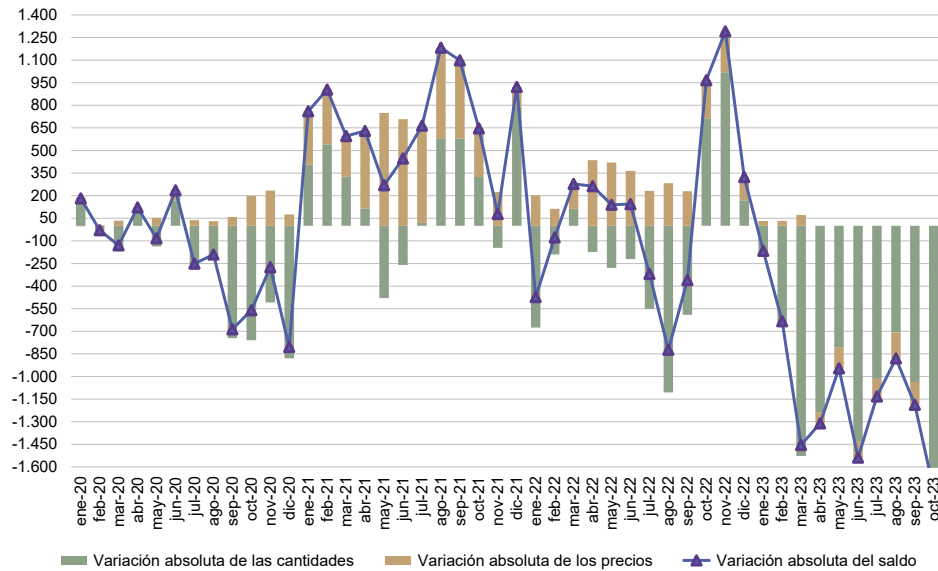

**Fuente:** INDEC, Dirección Nacional de Estadísticas del Sector Externo y Cuentas Internacionales.

En los diez meses de 2023, las exportaciones netas de los principales productos derivados del cultivo de la soja y sus subproductos alcanzaron el valor de 6.712 millones de dólares, 11.111 millones de dólares inferior (-62,3%) a las registradas en el mismo período del año anterior.

Estas exportaciones totalizaron 11.794 millones de dólares, con una baja de 41,3% en términos interanuales (-6.684 millones de dólares), como resultado de un descenso en las cantidades y en los precios, de 33,2% y 12,3%, respectivamente.

Con relación a las cantidades, descendieron las de biodiésel y sus mezclas (-74,5%); porotos de soja, incluso quebrantados, excluidos para siembra (-62,0%); harina y pellets de la extracción del aceite de soja (-32,8%); aceite de soja en bruto, incluso desgomado (-20,2%); y aceite de soja refinado (en envases <= a 5 l: -12,3%; excluido en envases <= a 5 l: -52,8%).

Respecto a los precios, descendieron los de aceite de soja en bruto, incluso desgomado (-29,2%); biodiésel y sus mezclas (-19,1%); porotos de soja, incluso quebrantados, excluidos para siembra (-8,2%); y aceite de soja refinado (envases <= a 5 l: -18,0%; excluidos envases <= a 5 l: -16,6%). Por el contrario, aumentaron los precios de la harina y pellets de la extracción del aceite de soja (2,4%).

Por su parte, las importaciones de los principales productos de la soja fueron de 5.082 millones de dólares, 2.811 millones de dólares más en comparación con igual período del año anterior.

## 4.2

## Exportaciones netas del sector automotriz. Octubre y diez meses de 2023

Las exportaciones netas (exportaciones menos importaciones) del sector automotriz fueron deficitarias en 265 millones de dólares en octubre, en tanto que en igual mes del año anterior arrojaron un saldo negativo de 32 millones de dólares. El aumento del déficit se debió a la caída de las exportaciones (-132 millones de dólares), en conjunto con una suba de las importaciones (101 millones de dólares).

En el mes bajo análisis, las exportaciones netas de los vehículos para transporte de mercancías y de los vehículos para transporte de personas registraron un superávit de 395 millones de dólares y de 86 millones de dólares, respectivamente, mientras que las autopartes exhibieron un déficit de 746 millones de dólares.

**Cuadro 32. Exportaciones netas del sector automotriz, según grupos de productos. Variaciones absolutas y relativas. Octubre y diez meses de 2023**

Grupos de productos	Octubre				Diez meses			
	2023 <sup>e</sup>	2022 <sup>*</sup>	Diferencia interanual	Variación porcentual	2023 <sup>e</sup>	2022 <sup>*</sup>	Diferencia interanual	Variación porcentual
	Millones de dólares		%		Millones de dólares		%	
<b>Exportaciones netas</b>	<b>-265</b>	<b>-32</b>	<b>-233</b>	<b>-728,1</b>	<b>-3.173</b>	<b>-2.538</b>	<b>-635</b>	<b>-25,0</b>
Vehículos para transporte de personas	86	85	1	1,2	701	434	267	61,5
Vehículos para transporte de mercancías	395	499	-104	-20,8	3.494	3.249	245	7,5
Chasis, partes y neumáticos	-746	-616	-130	-21,1	-7.369	-6.221	-1.148	-18,5
<b>Exportación</b>	<b>840</b>	<b>972</b>	<b>-132</b>	<b>-13,6</b>	<b>7.487</b>	<b>7.176</b>	<b>311</b>	<b>4,3</b>
Vehículos para transporte de personas	306	294	12	4,1	2.421	2.186	235	10,8
Vehículos para transporte de mercancías	441	541	-100	-18,5	4.029	3.808	221	5,8
Chasis, partes y neumáticos	93	137	-44	-32,1	1.037	1.182	-145	-12,3
<b>Importación</b>	<b>1.105</b>	<b>1.004</b>	<b>101</b>	<b>10,1</b>	<b>10.661</b>	<b>9.715</b>	<b>946</b>	<b>9,7</b>
Vehículos para transporte de personas	220	209	11	5,3	1.720	1.752	-32	-1,8
Vehículos para transporte de mercancías	46	42	4	9,5	535	559	-24	-4,3
Chasis, partes y neumáticos	839	753	86	11,4	8.406	7.403	1.003	13,5

**Nota:** el grupo de productos se conformó en función del complejo automotriz, el cual está constituido por los vehículos para el transporte de mercancías y personas; los tractores y volquetes automotores concebidos para utilizarlos fuera de la red vial; y las denominadas autopartes.

Entre las autopartes se destacan motores y sus partes; cajas de cambio; aparatos receptores de radiodifusión; dínamos, alternadores, bujías, faros y otros componentes del sistema eléctrico del automóvil; y neumáticos. Para este grupo de productos se consideraron las importaciones y exportaciones realizadas por las empresas clasificadas en la rama 29 –fabricación de vehículos automotores, remolques y semirremolques– del Clasificador Nacional de Actividades Económicas 2010 (CInAE), de acuerdo con el Censo Nacional Económico 2020-2021.

**Fuente:** INDEC, Dirección Nacional de Estadísticas del Sector Externo y Cuentas Internacionales.

En lo que respecta a los primeros diez meses del año, este sector registró un déficit de 3.173 millones de dólares, mientras que en igual período de 2022 las exportaciones netas fueron deficitarias en 2.538 millones de dólares. El saldo comercial acumulado fue producto del déficit registrado en las autopartes (-7.369 millones de dólares), parcialmente compensado por el superávit que presentaron los grupos vehículos para transporte de mercancías (3.494 millones de dólares) y vehículos para transporte de personas (701 millones de dólares).

- En el informe técnico *Intercambio comercial argentino (ICA)* suelen realizarse modificaciones a las cifras de los meses anteriores, especialmente en los valores de exportación. Estas modificaciones obedecen a múltiples razones: el valor informado se construye, fundamentalmente, sobre la base de operaciones realizadas y perfeccionadas desde el punto de vista documental y, en el caso de existir un porcentaje de operaciones pendiente al momento de brindar la información, su valor debe ser estimado. Asimismo, hay operaciones que han sido oficializadas por un valor, se efectivizan por un valor inferior y se demora la carga del posembarque (documento en donde se consigna el valor definitivo). Finalmente, la aplicación de regímenes tales como el de precios revisables (petróleo), con ajuste de precios en función de la calidad (concentrado de minerales), como así también las operaciones en consignación, permiten a los exportadores modificar los valores declarados en el momento de la exportación en plazos que van de los 60 a los 180 días posteriores al embarque.
- De acuerdo con la Resolución General 2108 de la AFIP, los exportadores de minerales tienen la opción de modificar el valor de sus transacciones en virtud de las variaciones en la cantidad y en la ley del mineral constatadas por el comprador. Esta opción puede ser ejercida dentro de los seis meses de embarque, con posibilidades de prorrogar este plazo por otros seis meses.
- Admisión temporal es el régimen aduanero que permite recibir en un territorio aduanero, con suspensión total o parcial de los derechos y los impuestos a la importación, ciertas mercancías importadas para un propósito específico y con intenciones de ser reexportadas dentro de un plazo determinado, sin que hubieran sufrido una modificación, excepto su depreciación normal debida al uso que se hubiera hecho de ellas (Convenio de Kyoto Revisado, Anexo Específico G/cap. 1/ E1).
- Por lo general, no se realizan modificaciones en las cifras de importación, salvo las practicadas a fin de cada año por la recuperación por parte de los importadores de mercaderías que hubieran sido enviadas previamente a rezago y registradas como tales.
- Al respecto de la valoración, las exportaciones se refieren a precios FOB (libre a bordo), en el puerto o lugar de embarque de las mercaderías; y las importaciones, a precios CIF, que incluyen el valor FOB más el flete y el seguro (excluidos los derechos de importación). Para más información, ver: [https://www.indec.gob.ar/ftp/cuadros/economia/metodologia\\_comex.pdf](https://www.indec.gob.ar/ftp/cuadros/economia/metodologia_comex.pdf)
- Las variaciones porcentuales de precios y cantidades de las exportaciones e importaciones del período analizado se construyeron sobre la base de un índice de precios mensual del tipo Paasche con base 2004=100. Los índices de precios del tipo Paasche se construyen considerando las cantidades del período de cálculo, razón por la cual son sensibles a los cambios en la composición del comercio exterior.

Para poder conciliar los índices de precios y cantidades trimestrales con los mensuales al final de cada trimestre se aplican técnicas de *benchmarking* en cada nivel de dichos índices. Para esto se utiliza el método de Fernández. Este se usa cuando se cuenta con un indicador mensual relacionado. En este caso la serie mensual conciliada con la serie trimestral publicada se obtiene como solución del siguiente problema:

$$\min_{y, \beta} \sum_{t=1}^{3N} (y_t - \beta x_t)^2 \quad \text{sujeto a} \quad \frac{1}{3} \sum_{t=1}^3 y_t = Y_1, \dots, \frac{1}{3} \sum_{t=3N-2}^{3N} y_t = Y_N$$

Donde  $x_t$  con  $t=1, \dots, 3N$  es el indicador mensual relacionado y  $\beta$  es un coeficiente que permite un buen ajuste. De esta ecuación se desprende que  $\beta$  es el estimador de mínimos cuadrados en un modelo lineal que relaciona la serie trimestral  $Y_T$  con el indicador relacionado trimestralizado  $X_T$ , es decir,  $Y_T = \beta X_T + U_T$ .

Las series temporales pueden descomponerse básicamente en 3 componentes: la tendencia-ciclo (T-C), la irregularidad (I) y la estacionalidad (S). La componente estacional (S) tiene un comportamiento cuasi estable para cada mes o cada trimestre del año.

Los métodos de ajuste estacional identifican y eliminan los factores relacionados con la composición del calendario que son sistemáticos a lo largo de la historia de las series; es decir, los patrones típicos predecibles de cada mes o trimestre. Por ejemplo, los debidos a factores climáticos, a los feriados móviles como la Pascua, y a la composición de los días de la semana para cada mes.

Entonces, las series desestacionalizadas solo conservan las otras dos componentes: la tendencia-ciclo (T-C) y la irregular (I). La componente irregular contiene los efectos de eventos imprevisibles y no sistemáticos, tales como los producidos por una inundación, una parada técnica imprevista, una huelga, etc. Siempre está presente en las series desestacionalizadas e introduce una variabilidad que podría oscurecer la interpretación del fenómeno subyacente en el corto plazo. Es por eso que, en todas sus publicaciones, el INDEC presenta las series desestacionalizadas en conjunto con las estimaciones de la tendencia-ciclo, lo cual permite interpretar de forma integral el comportamiento de las series y detectar rápidamente los puntos de giro cíclicos que indican el inicio de períodos de expansión o contracción. Por este motivo, en períodos de mucha inestabilidad, como el que se registró debido a la pandemia de coronavirus, resulta conveniente analizar la evolución de la tendencia-ciclo en conjunto con la serie desestacionalizada para tener un mejor diagnóstico del corto plazo.

Para los modelos de desestacionalización utilizados se supone que la relación entre las componentes inobservables (esencialmente, la tendencia-ciclo, la estacional y la irregular) se puede modelar en forma aditiva, multiplicativa o, a lo sumo, mixta.

Por otra parte, cuando se ajustan estacionalmente series que resultan del agregado de otras, como es el caso de las series de exportaciones e importaciones, hay dos formas posibles de realizar el ajuste: método directo o método indirecto. El método directo consiste en ajustar estacionalmente la serie de datos agregados. En cambio, el método indirecto primero ajusta cada serie en forma independiente y luego calcula la serie agregada como un promedio ponderado de las series ajustadas. En particular para el nivel general de exportaciones e importaciones, se utiliza el método de descomposición directa para el ajuste estacional.

Las componentes del modelo utilizado y la serie desestacionalizada se estiman con el módulo X-11 del programa X-13ARIMA-SEATS, que estima la estacionalidad por medio de promedios móviles aplicados en forma iterativa. En particular, la estimación de la tendencia-ciclo se realiza por el método H13 modificado<sup>7</sup>, que consiste en un posprocesamiento de la serie desestacionalizada.

Las opciones para este posprocesamiento son:

1. Extensión con un año de pronósticos de la serie desestacionalizada corregida por valores extremos utilizando el modelo  $(0\ 1\ 1)(0\ 0\ 1)_{12}$ .
2. Corrección más estricta de valores extremos.
3. Estimación de la tendencia utilizando el filtro Henderson de 13 términos.

Por las características propias del método X-11, los factores estimados sufren modificaciones cada vez que se incorpora un nuevo dato a la serie original y esto puede producir revisiones de los valores ya publicados. Normalmente, para el ajuste estacional, se aplica el método semiconcurrente, o sea, las opciones se revisan una vez al año y se fijan por un año calendario hasta la siguiente revisión de las opciones.

Por otra parte, la serie desestacionalizada se obtiene dividiendo la serie original por los factores estacionales que difieren mes a mes y año a año; y, opcionalmente, por factores combinados de Pascua y variación por días laborales (efecto calendario) que también cambian mes a mes y año a año. Por esta razón, debido a las no linealidades involucradas, no es recomendable forzar que los totales de la serie desestacionalizada sumen igual que la serie original, ya que podría afectar la calidad del ajuste estacional, especialmente cuando el patrón estacional no es estable (*X-13ARIMA-SEATS Reference Manual*, versión 1.1, p. 102).

<sup>7</sup> Dagum, E. B. (1996). A new method to reduce unwanted ripples and revisions in trend-cycle estimates from X-11-ARIMA. *Survey Methodology*, 22, pp. 77-83.

Las principales características del ajuste estacional en comercio exterior con los datos a enero de 2023 son:

Diagnósticos	Exportaciones	Importaciones
Transformación	log	log
Modo de descomposición	Multiplicativo	Multiplicativo
Modelo ARIMA	(1 1 1)(0 1 1)	(0 1 1)(0 1 1)
Ajusta Pascua	Sí	Sí
Ajusta año bisiesto	No	No
Ajusta variación por días de actividad	Sí	Sí
Ajusta <i>outliers</i>	Sí	Sí
Filtro estacional final	3x9	3x5

#### **Nota aclaratoria sobre el ajuste estacional y tendencia-ciclo**

A partir del informe de julio de 2021, se adoptó una política de publicación para las series desestacionalizadas y tendencia-ciclo que puso a disposición de las personas usuarias las series definitivas de los totales de exportaciones e importaciones para el período enero 1996-diciembre 2016.

Motivó esta decisión la conveniencia de brindarle a la persona usuaria la posibilidad de disponer de largas series temporales ajustadas estacionalmente y que, además, sean más estables, con el fin de mitigar mediante esta política de publicación la inestabilidad propia del método X-11.

A partir de abril de 2023, las cifras desestacionalizadas y tendencia-ciclo se presentan de forma definitiva hasta diciembre de 2016. Ver: <https://www.indec.gob.ar/indec/web/Nivel4-Tema-3-2-40>.

En cada nuevo informe de *Intercambio Comercial Argentino* se actualizarán las cifras que correspondan a partir de enero de 2017.



## 5.2

### Conformación de las zonas económicas

Mercado Común del Sur (Mercosur): Argentina, Brasil, Paraguay, Uruguay, Venezuela y zonas francas.

Chile: Chile y sus zonas francas.

Resto de la Asociación Latinoamericana de Integración (Resto de ALADI): Bolivia, Colombia, Cuba, Ecuador, Perú y zonas francas.

Sistema de la Integración Centroamericana (SICA): Belice, Costa Rica, El Salvador, Guatemala, Honduras, Nicaragua, Panamá, República Dominicana y zonas francas.

USMCA:<sup>8</sup> Canadá, Estados Unidos (incluye Puerto Rico y territorios vinculados en América y Oceanía) y México.

Unión Europea (UE):<sup>9</sup> Alemania, Austria, Bélgica, Bulgaria, Chipre, Croacia, Dinamarca, Eslovaquia, Eslovenia, España (incluye Islas Canarias), Estonia, Finlandia, Francia, Grecia, Hungría, Irlanda, Italia, Letonia, Lituania, Luxemburgo, Malta, Países Bajos, Polonia, Portugal, República Checa, Rumania y Suecia.

Reino Unido: Reino Unido –incluye Irlanda del Norte–.

Asociación de las Naciones del Sudeste Asiático (ASEAN): Brunei, Camboya, Filipinas, Indonesia, Laos, Malasia, Myanmar, Singapur, Tailandia y Viet Nam.

China: incluye Hong Kong y Macao.

Comunidad de Estados Independientes (CEI): Armenia, Belarús, Kazajstán, Kirguistán, Moldova, Rusia, Tayikistán, Turkmenistán y Uzbekistán.

Medio Oriente: Arabia Saudita, Bahrein, Emiratos Árabes Unidos, Irán, Iraq, Israel, Jordania, Kuwait, Líbano, Omán, Qatar, Yemen, Siria y Palestina.

Egipto y la Unión del Magreb Árabe: Argelia, Egipto, Libia, Marruecos, Mauritania y Túnez.

Unión Aduanera del Sur de África (SACU): Botswana, Eswatini (Swazilandia), Lesotho, Namibia y Sudáfrica.

Oceanía: Australia, Fiji, Islas Marianas Septentrionales, Islas Marshall, Islas Salomón, Kiribati, Estados Federados de Micronesia, Nauru, Nueva Zelandia, Palau, Papua Nueva Guinea, Samoa, territorios vinculados a Australia, territorios vinculados a Francia, territorio británico (Islas Pitcairn), territorios vinculados a Nueva Zelandia, Tonga, Tuvalu y Vanuatu.

<sup>8</sup> El USMCA, en vigencia desde el 1 de julio de 2020, reemplaza el NAFTA.

<sup>9</sup> Desde febrero de 2020, la Unión Europea quedó conformada por un total de 27 países.

## 5.3

## Información complementaria sobre la base usuario

El valor de las exportaciones de octubre de 2023 se estimó en forma provisoria, debido a que 16,6% de la documentación aduanera oficializada durante este mes se encuentra aún pendiente. Esto significa que, al momento del cierre del presente informe, no fue cumplida ni anulada.

**Cifras de comercio exterior. Exportaciones en millones de dólares, porcentaje de documentación pendiente y totales de la base usuario de exportación e importación. Años 2020-2022 y enero-octubre de 2023**

Período	Exportaciones	Documentación pendiente de exportación	Base usuario (*)	
			Exportaciones	Importaciones
	Millones de dólares	%	Millones de dólares	
2020 Total anual	54.884	0,2	54.884	42.356
2021 Total anual	77.934	0,5	77.934	63.184
2022 Total anual	88.446	2,0	88.446	81.523
2023 Enero	4.925	0,2	4.925	5.368
Febrero	5.239	0,2	5.239	5.029
Marzo	5.735	0,2	5.735	6.846
Abril	5.898	0,1	5.898	6.091
Mayo	6.262	0,2	6.262	7.386
Junio	5.415	0,3	5.415	7.248
Julio	6.060	0,3	6.060	6.761
Agosto	5.910	0,7	5.910	6.885
Septiembre	5.751	2,2	5.751	6.525
Octubre	5.385	16,6	5.334	5.839

(\*) La información sobre la base usuario se encuentra disponible en el Sistema de Consulta del Comercio Exterior de bienes en: <https://www.indec.gob.ar/indec/web/Nivel4-Tema-3-2-124>.

**Nota:** los datos de la base usuario se presentan protegidos de acuerdo con la normativa vigente sobre secreto estadístico y protección de datos individuales (art. 10° de la Ley 17.622; título VI del Decreto 3.110/70; art. 1° de la Disposición 176/99, entre otros).

El Sistema de Consulta del Comercio Exterior de Bienes proporciona cifras actualizadas en forma continua que sirven como instrumento para la toma de decisiones y el análisis del intercambio comercial entre los países. Se puede consultar información por tipo de comercio (exportación o importación), buscar uno o más productos de acuerdo con la Nomenclatura Común del Mercosur (NCM) y filtrar los resultados por año, período (mensual o anual) y país de destino de las exportaciones u origen de las importaciones. También tiene la opción de descargar la base completa para cada uno de los años disponibles (2002-2020).

Debido al nuevo marco normativo impartido por la Administración Federal de Ingresos Públicos (AFIP), Disposición 302/18, el Sistema de Consulta de Comercio Exterior de Bienes del INDEC permite consultar importaciones a nivel de producto, según la NCM y el país de origen.

A partir de marzo de 2018, el Sistema de Consulta del Comercio Exterior de Bienes permite realizar consultas a nivel de exportaciones de uno o más productos, según la NCM, entre la Argentina y un país de destino seleccionado, siempre y cuando no se vulnere la normativa de secreto estadístico.

En [www.indec.gob.ar](http://www.indec.gob.ar) se encuentran disponibles los cuadros correspondientes al *INDEC Informa*, cap. 3.1, "Sector Externo".

**Fuente:** INDEC, Dirección Nacional de Estadísticas del Sector Externo y Cuentas Internacionales.