

Comercio exterior

Vol. 4, n° 20



Intercambio comercial argentino

Cifras estimadas de noviembre de 2020



Ministerio de Economía
Argentina

Instituto Nacional de
Estadística y Censos
República Argentina



Informes técnicos. Vol. 4, nº 235

ISSN 2545-6636

Comercio exterior. Vol. 4, nº 20

Intercambio comercial argentino

Cifras estimadas de noviembre de 2020

ISSN 2545-6644

Instituto Nacional de Estadística y Censos (INDEC)

Queda hecho el depósito que fija la ley nº 11.723

Dirección: Marco Lavagna

Dirección Técnica: Pedro Ignacio Lines

Dirección Nacional de Difusión y Comunicación: María Silvina Viazzi

Coordinación de Producción Gráfica y Editorial: Marcelo Costanzo

Este informe técnico fue producido por los equipos de trabajo de:

Dirección Nacional de Estadísticas del Sector Externo

Silvia Alejandra Amiel

Dirección de Estadísticas del Comercio Exterior

María Inés Dalton



Esta publicación utiliza una licencia Creative Commons.
Se permite su reproducción con atribución de la fuente.

Buenos Aires, diciembre de 2020

Signos convencionales:

* Dato provisorio

e Dato estimado por extrapolación, proyección

i Dato estimado por imputación

u Dato de calidad inferior al estándar

- Cero absoluto

. Dato no registrado

... Dato no disponible a la fecha de presentación de los resultados

/// Dato que no corresponde presentar

s Dato confidencial por aplicación de las reglas del secreto estadístico

Publicaciones del INDEC

Las publicaciones editadas por el Instituto Nacional de Estadística y Censos pueden ser consultadas en www.indec.gob.ar y en el Centro Estadístico de Servicios, ubicado en Av. Presidente Julio A. Roca 609 C1067ABB, Ciudad Autónoma de Buenos Aires, Argentina. El horario de atención al público es de 9:30 a 16:00.

También pueden solicitarse al teléfono (54-11) 5031-4632

Correo electrónico: ces@indec.gob.ar

Sitio web: www.indec.gob.ar

Twitter: [@INDECArgentina](https://twitter.com/INDECArgentina)

Facebook: [/INDECArgentina](https://www.facebook.com/INDECArgentina)

Instagram: [@indecargentina](https://www.instagram.com/indecargentina)

Spotify: [/INDECArgentina](https://open.spotify.com/track/INDECArgentina)

Calendario anual anticipado de informes:

<http://www.indec.gob.ar/indec/web/Calendario-Fecha-0>

Índice

Pág.

Resumen ejecutivo de noviembre de 2020	3
1. Introducción	6
1.1 Efecto de los términos del intercambio de noviembre de 2020.....	8
2. Exportaciones	11
2.1 Exportaciones de noviembre de 2020.....	11
3. Importaciones	13
3.1 Importaciones de noviembre de 2020.....	13
4. Series desestacionalizadas y tendencia-ciclo	16
4.1 Exportaciones desestacionalizadas y tendencia-ciclo.....	16
4.2 Importaciones desestacionalizadas y tendencia-ciclo.....	17
5. Intercambio comercial según zonas económicas y países seleccionados	18
Resultados de los once meses de 2020	22
6. Introducción	23
6.1 Intercambio comercial según zonas económicas y países seleccionados. Once meses de 2020.....	24
6.2 Índices de valor, precio y cantidad y efecto de los términos del intercambio. Once meses de 2020 respecto a igual período de 2019.....	26
7. Otros temas	27
7.1 Exportaciones netas de productos relacionados con la soja de noviembre y once meses de 2020.....	27
8. Información complementaria	28
9. Nota metodológica	29
10. Zonas económicas	31
11. Anexo de cuadros	32

Nota

Se comunica que en el próximo informe técnico del 26 de enero de 2021 se ajustarán las cifras correspondientes al período enero-noviembre de 2020, debido a que fueron suministradas por la Dirección General de Aduanas (DGA) y otras fuentes con posterioridad a la fecha de cierre mensual de las cifras de comercio exterior. La nueva información se agregará en el mes correspondiente al momento de registro de la operación de exportación/importación. Ver metodología, punto 4.6: https://www.indec.gob.ar/ftp/cuadros/economia/metodologia_comex.pdf.

Intercambio comercial argentino

Cifras estimadas de noviembre de 2020

Resumen ejecutivo

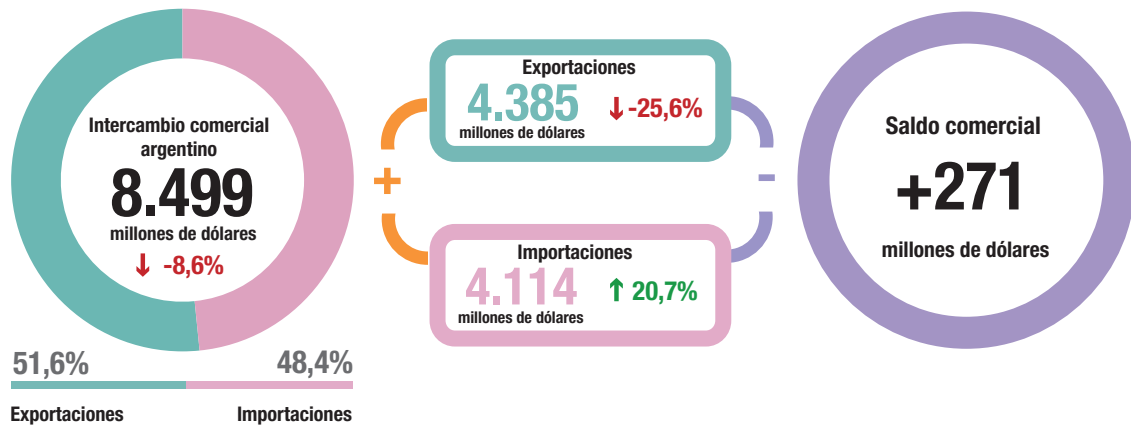

Exportaciones

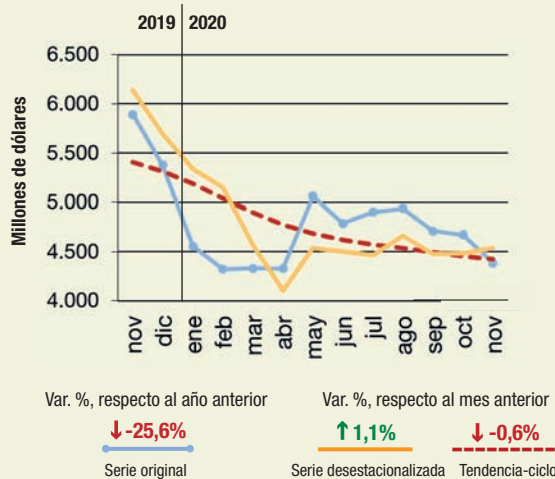

Importaciones

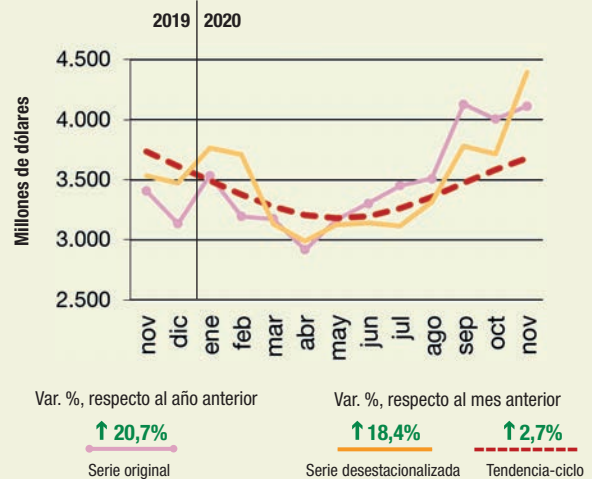

Principales socios comerciales

País	Exportaciones	Importaciones	Saldo
Brasil	721 ↓ -22,6%	886 ↑ 25,5%	-165
China	375 ↓ -59,9%	879 ↑ 38,6%	-504
Estados Unidos	276 ↓ -9,5%	445 ↑ 6,5%	-169
India	245 ↑ 20,7%	71 ↓ -5,3%	174
Viet Nam	238 ↑ 53,5%	71 ↑ 69,0%	167
Chile	222 ↓ -6,3%	60 ↑ 53,8%	162
Alemania	50 ↓ -39,8%	198 ↓ -8,8%	-148
Paraguay	93 ↓ -6,1%	108 ↑ 44,0%	-15

Nota: en la selección de los socios comerciales se incluyeron zonas francas y territorios asociados. Para mayor detalle se puede acceder al Sistema de Consulta de Comercio Exterior de Bienes: https://comex.indec.gob.ar/?_ga=2.230488479.227009370.1597868680-1509903781.1592436568#/.
Fuente: INDEC, Dirección Nacional de Estadísticas del Sector Externo.

Exportaciones por grandes rubros e importaciones por usos económicos. En millones de dólares, participación y variación porcentual

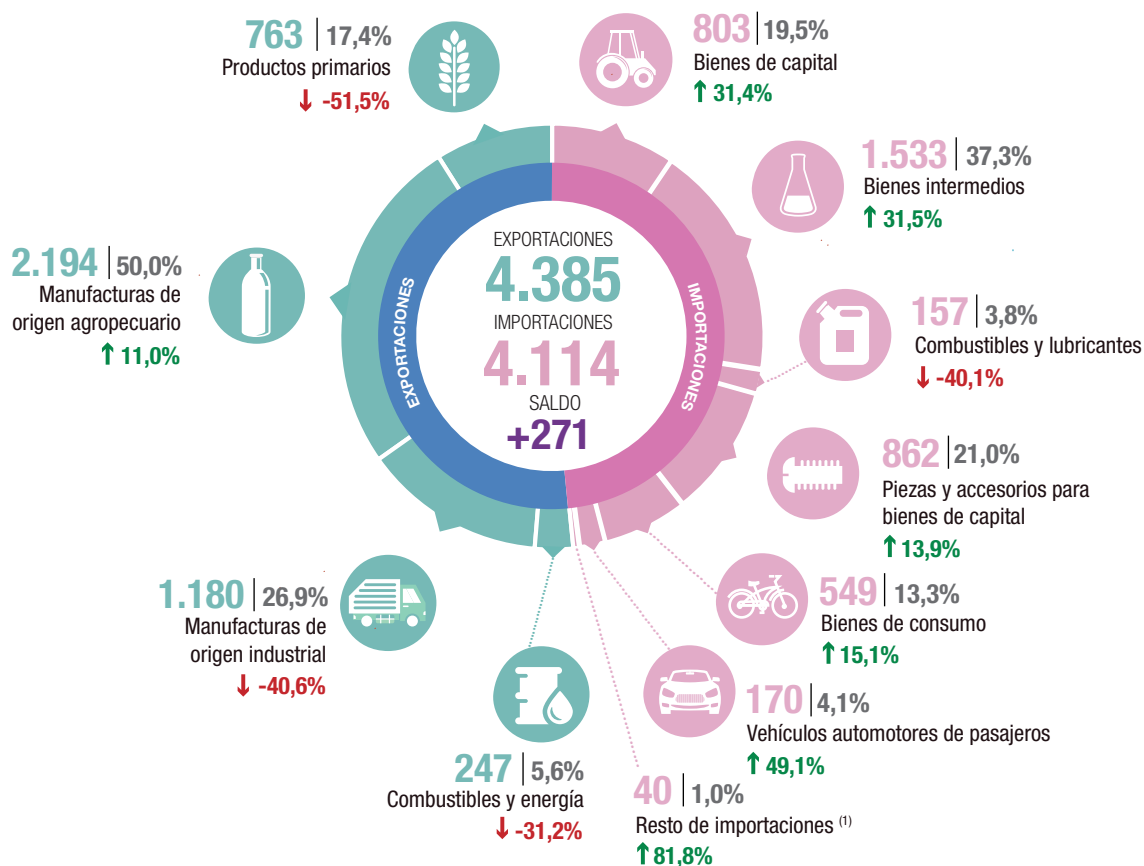

↑ ↓ = Variación porcentual respecto a igual período del año anterior.

(1) Incluye bienes despachados mediante servicios postales (*courier*).

Exportaciones e importaciones, en millones de dólares. Enero 2013-noviembre 2020

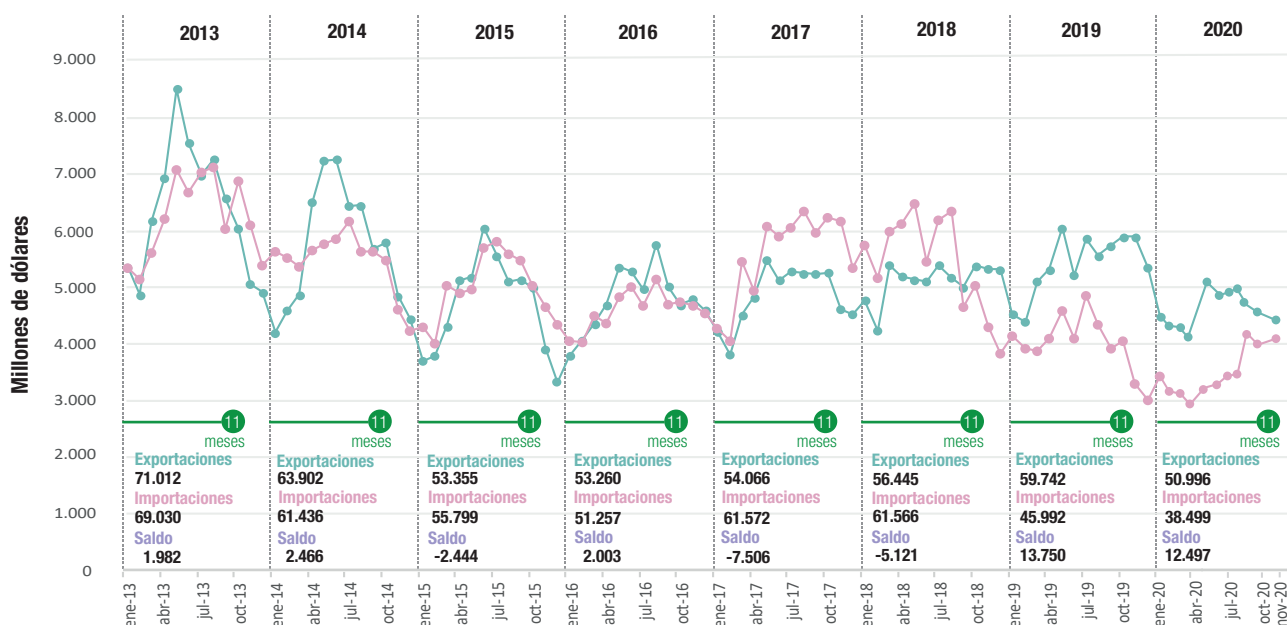

Fuente: INDEC, Dirección Nacional de Estadísticas del Sector Externo.

Principales indicadores de comercio exterior. Noviembre de 2020

Indicador	Unidad de medida	Exportación	Importación	Saldo	Intercambio
Balanza comercial					
Totales de noviembre de 2020	Millones de dólares	4.385	4.114	271	8.499
Variación serie original respecto a noviembre de 2019	%	-25,6	20,7		-8,6
Variación serie desestacionalizada respecto a octubre de 2020	%	1,1	18,4		
Variación tendencia-ciclo respecto a octubre de 2020	%	-0,6	2,7		
Índices de precios y cantidades de comercio exterior respecto a noviembre de 2019					
Índices de precios	%	4,3	-3,3		
Índices de cantidades	%	-28,6	24,9		
Ganancia/pérdida de los términos del intercambio	Millones de dólares				332

Fuente: INDEC, Dirección Nacional de Estadísticas del Sector Externo.

Principales indicadores de comercio exterior. Once meses de 2020

Indicador	Unidad de medida	Exportación	Importación	Saldo	Intercambio
Balanza comercial					
Totales acumulados de los once meses	Millones de dólares	50.996	38.499	12.497	89.495
Variación porcentual respecto a los once meses de 2019	%	-14,6	-16,3		-15,4
Índices de precios y cantidades de comercio exterior respecto a los once meses de 2019					
Índices de precios	%	-3,1	-3,5		
Índices de cantidades	%	-11,9	-13,2		
Ganancia/pérdida de los términos del intercambio	Millones de dólares				223

Fuente: INDEC, Dirección Nacional de Estadísticas del Sector Externo.

Ranking de las principales secciones de exportación e importación, según la Nomenclatura Común del Mercosur. Noviembre y once meses de 2020

Secciones	Exportación		Secciones	Importación	
	Millones de dólares	Variación porcentual		Millones de dólares	Variación porcentual
Noviembre de 2020					
IV-Productos alimenticios, bebidas y tabaco	1.107	11,7	XVI-Máquinas, aparatos y material eléctrico; sus partes	1.226	20,7
II-Productos del reino vegetal	634	-55,7	VI-Productos de industrias químicas y conexas	765	18,9
I-Animales vivos y productos del reino animal	565	-15,9	XVII-Material de transporte	549	38,3
III-Grasas y aceites	512	67,9	VII-Plástico, caucho y sus manufacturas	294	28,9
XVII-Material de transporte	369	-30,1	XV-Metales comunes y sus manufacturas	282	44,6
VI-Productos de industrias químicas y conexas	266	-18,9	V-Productos minerales	200	-27,3
Once meses de 2020					
II-Productos del reino vegetal	13.949	-4,0	XVI-Máquinas, aparatos y material eléctrico; sus partes	9.927	-24,6
IV-Productos alimenticios, bebidas y tabaco	10.514	-8,7	VI-Productos de industrias químicas y conexas	8.306	-0,7
I-Animales vivos y productos del reino animal	5.813	-3,2	XVII-Material de transporte	4.304	-23,3
III-Grasas y aceites	4.659	7,0	V-Productos minerales	2.847	-37,3
XVII-Material de transporte	3.470	-43,2	II-Productos del reino vegetal	2.585	21,5
VI-Productos de industrias químicas y conexas	3.128	-15,8	VII-Plástico, caucho y sus manufacturas	2.564	-6,1

Nota: ver cuadros 4 y 16.

Fuente: INDEC, Dirección Nacional de Estadísticas del Sector Externo.

1. Introducción

En noviembre de 2020, las exportaciones alcanzaron 4.385 millones de dólares y las importaciones, 4.114 millones de dólares. El intercambio comercial (exportaciones más importaciones) disminuyó 8,6%, en relación con igual período del año anterior, y alcanzó un valor de 8.499 millones de dólares. La balanza comercial registró un superávit de 271 millones de dólares.

Las exportaciones disminuyeron 25,6% respecto a igual mes de 2019 (-1.508 millones de dólares). Las cantidades cayeron 28,6% y los precios aumentaron 4,3%. En términos desestacionalizados, las exportaciones aumentaron 1,1% con relación a octubre de 2020 y la tendencia-ciclo disminuyó 0,6%. A nivel de rubros se contrajeron las exportaciones de productos primarios (PP), las manufacturas de origen industrial (MOI) y los combustibles y energía (CyE), 51,5%; 40,6% y 31,2%, respectivamente; mientras que se incrementaron las ventas de las manufacturas de origen agropecuario (MOA), 11,0%.

Las importaciones en noviembre aumentaron 20,7% respecto a igual mes del año anterior (705 millones de dólares). Las cantidades aumentaron 24,9% y los precios disminuyeron 3,3%. En términos desestacionalizados, las importaciones subieron 18,4%, con relación a octubre de 2020, y la tendencia-ciclo mostró una variación positiva de 2,7%. Todos los usos económicos aumentaron su valor, salvo los combustibles y lubricantes (CyL), que disminuyeron 40,1%; mientras que subieron bienes de capital (BK), 31,4%; bienes intermedios (BI), 31,5%; piezas y accesorios para bienes de capital (PyA), 13,9%; bienes de consumo (BC), 15,1% y vehículos automotores de pasajeros (VA), 49,1%.

El superávit comercial de 271 millones de dólares fue 2.213 millones de dólares inferior al del mismo mes de 2019, y se dio principalmente por la caída de las exportaciones de 1.508 millones de dólares y una suba de 705 millones de dólares de las importaciones. Respecto a las importaciones, se observó que en los últimos tres meses el nivel de la serie se equiparó con los primeros meses de 2019.

Cuadro 1. Intercambio comercial argentino. Año 2019 y once meses de 2020

Período	Exportación				Importación				Saldo	
	2020 ^e	2019 [*]	Variación porcentual		2020 [*]	2019 [*]	Variación porcentual		2020 [*]	2019 [*]
			Igual período año anterior	Acumulado igual período año anterior			Igual período año anterior	Acumulado igual período año anterior		
	Millones de dólares		%		Millones de dólares		%		Millones de dólares	
Total anual	///	65.115	///	///	///	49.125	///	///	///	15.990
Total once meses	50.996	59.741	///	-14,6	38.499	45.992	///	-16,3	12.497	13.749
Enero	4.556	4.585	-0,6	-0,6	3.534	4.212	-16,1	-16,1	1.022	373
Febrero	4.324	4.448	-2,8	-1,7	3.195	3.998	-20,1	-18,0	1.129	450
Marzo	4.333	5.137	-15,7	-6,8	3.175	3.956	-19,7	-18,6	1.158	1.181
Abril	4.329	5.337	-18,9	-10,1	2.918	4.172	-30,1	-21,5	1.411	1.165
Mayo	5.061	6.044	-16,3	-11,5	3.168	4.645	-31,8	-23,8	1.893	1.399
Junio	4.786	5.239	-8,6	-11,0	3.302	4.171	-20,8	-23,3	1.484	1.068
Julio	4.903	5.856	-16,3	-11,9	3.452	4.905	-29,6	-24,3	1.451	950
Agosto	4.938	5.568	-11,3	-11,8	3.508	4.400	-20,3	-23,8	1.430	1.168
Septiembre	4.711	5.746	-18,0	-12,6	4.129	4.002	3,2	-21,0	582	1.744
Octubre	4.671	5.889	-20,7	-13,4	4.004	4.121	-2,8	-19,3	666	1.768
Noviembre	4.385	5.893	-25,6	-14,6	4.114	3.409	20,7	-16,3	271	2.484
Diciembre		5.374				3.133				2.241

Fuente: INDEC, Dirección Nacional de Estadísticas del Sector Externo.

Las exportaciones de noviembre de 2020, analizadas a nivel de la nomenclatura común del Mercosur (NCM), mostraron que la caída de 1.508 millones de dólares se debió a las menores ventas de porotos de soja excluidos para siembra, por 492 millones de dólares; pinturas y dibujos hechos totalmente a mano, por 416 millones de dólares (en noviembre de 2019, se registraron exportaciones de objetos de artes y antigüedades por 419 millones de dólares); maíz en grano (-179 millones de dólares); aprovisionamientos de buques y aeronaves (-75 millones de dólares); vehículos para transporte de mercancías, de peso total con carga máxima \leq a 5 toneladas (-75 millones de dólares); trigo y morcajo, excluidos trigo duro y para siembra (-65 millones de dólares); carne bovina, deshuesada, congelada (-60 millones de dólares), entre otras bajas. Por su parte, se incrementaron las exportaciones de aceite de soja en bruto (218 millones de dólares); harina y pellets de la extracción del aceite de soja (97 millones de dólares); maníes sin cáscara, incluso quebrantados (31 millones de dólares); tabaco desvenado o desnervado, en hojas secas en secadero de aire caliente del tipo Virginia (30 millones de dólares), entre otras. Estos productos representaron en conjunto 48,7% del total exportado (ver cuadro 6).

Respecto a los productos importados, en este período se destacaron aumentos en las compras de urea con contenido de nitrógeno, 37 millones de dólares superior a igual mes del año anterior; porotos de soja excluidos para siembra (31 millones de dólares, estas importaciones se realizaron bajo el régimen de importaciones temporarias con el objetivo de ser industrializadas); fosfato monoamónico incluso mezclado con fosfato diamónico (22 millones de dólares); vehículos para transporte \leq a 6 personas, de cilindrada $>$ a 1.000 cm^3 y \leq a 1.500 cm^3 (22 millones de dólares); vacuna contra la meningitis acondicionada para la venta por menor (22 millones de dólares); bienes despachados mediante servicios postales (*courier*) (20 millones de dólares); entre otras. Estos productos representaron en conjunto 7,4% del total importado (ver cuadro 8).

Las exportaciones netas (exportaciones menos importaciones) del capítulo 87 –vehículos automóviles, tractores, velocípedos y demás vehículos terrestres; sus partes y accesorios– presentaron, en noviembre, un saldo negativo de 150 millones de dólares, mientras que, en igual período del año anterior, habían presentado un superávit de 160 millones de dólares, lo que significó un descenso de 310 millones de dólares. Las exportaciones descendieron 158 millones de dólares, mientras que las importaciones aumentaron 152 millones de dólares, respecto de igual mes del año anterior.

Las exportaciones netas de los principales productos y subproductos derivados del cultivo de la soja (porotos de soja, excluidos para siembra; aceite de soja en bruto; harina y pellets de la extracción del aceite de soja; y biodiésel y sus mezclas) registraron un superávit de 1.159 millones de dólares, mientras que en noviembre de 2019 el saldo favorable fue de 1.412 millones de dólares, lo que significó una caída de 253 millones de dólares respecto de igual mes del año anterior. Esto fue producto de una baja de las exportaciones de 223 millones de dólares y de una suba de 31 millones de dólares en las importaciones (ver sección 7.1).

Los principales socios comerciales (tomando en cuenta la suma de exportaciones e importaciones) fueron Brasil, China y Estados Unidos, en ese orden. Las exportaciones a Brasil alcanzaron 721 millones de dólares y las importaciones, 886 millones de dólares. El saldo comercial fue deficitario en 165 millones de dólares. Las exportaciones a China sumaron 375 millones de dólares y las importaciones, 879 millones de dólares. Se registró, también en este caso, un déficit comercial de 504 millones de dólares. Las exportaciones a Estados Unidos sumaron 276 millones de dólares y las importaciones alcanzaron 445 millones de dólares. El déficit con Estados Unidos fue de 169 millones de dólares. Estos tres países en conjunto absorbieron 31,3% de las exportaciones de la Argentina y abastecieron 53,7% de las importaciones. En las exportaciones también se destacaron los siguientes países: India (245 millones de dólares), Viet Nam (238 millones de dólares), Chile (222 millones de dólares), Perú (127 millones de dólares), España (97 millones de dólares), Países Bajos –incluye el puerto de Rotterdam, tránsito hacia otros países– (95 millones de dólares) y Paraguay (93 millones de dólares), entre otros. En las importaciones se distinguieron Alemania (198 millones de dólares), Tailandia (124 millones de dólares), Italia (108 millones de dólares), Paraguay (108 millones de dólares), México (100 millones de dólares), Francia (74 millones de dólares) y Japón (72 millones de dólares).

Los tres principales países con los que se obtuvo un resultado superavitario fueron India (174 millones de dólares), Viet Nam (167 millones de dólares) y Chile (162 millones de dólares).

Cuadro 2.

Variaciones porcentuales de los índices de valores, precios y cantidades de las exportaciones e importaciones, base 2004=100, según grandes rubros y usos económicos. Noviembre de 2020 respecto a igual período de 2019

Rubros/usos	Noviembre de 2020		
	Valor	Precio	Cantidad
Exportación	-25,6	4,3	-28,6
Productos primarios (PP)	-51,5	11,9	-56,6
Manufacturas de origen agropecuario (MOA)	11,0	5,4	5,2
Manufacturas de origen industrial (MOI)	-40,6	-3,1	-38,6
Combustibles y energía (CyE)	-31,2	-26,5	-6,8
Importación	20,7	-3,3	24,9
Bienes de capital (BK)	31,4	-5,4	39,0
Bienes intermedios (BI)	31,5	0,9	30,2
Combustibles y lubricantes (CyL)	-40,1	-30,2	-14,0
Piezas y accesorios para bienes de capital (PyA)	13,9	0,4	13,3
Bienes de consumo (BC)	15,1	1,5	13,4
Vehículos automotores de pasajeros (VA)	49,1	-8,5	63,5
Resto	81,8	.	.

Nota: la descomposición del valor de las importaciones de bienes en sus componentes de precios y cantidades, de los productos comprendidos en los usos económicos (bienes de capital, piezas y accesorios para bienes de capital, bienes de consumo durable y vehículos y automotores de pasajeros) se efectúa con índices de precios de los principales socios comerciales.

Fuente: INDEC, Dirección Nacional de Estadísticas del Sector Externo.

1.1

Efecto de los términos del intercambio de noviembre de 2020

Cuadro 3.

Efecto de la variación de los precios internacionales sobre la balanza comercial. Noviembre de 2020 respecto a igual período de 2019

Comercio exterior	Noviembre de 2020	
	A precios corrientes	A precios de noviembre de 2019
	Millones de dólares	
Exportación	4.385	4.205
Importación	4.114	4.257
Saldo	271	-52

Nota: ver metodología *Índices de precios y cantidades del comercio exterior*, punto 6: www.indec.gov.ar/ftp/cuadros/economia/metodologia_preciosycantidades.pdf.

Fuente: INDEC, Dirección Nacional de Estadísticas del Sector Externo.

Si hubiesen prevalecido los precios del mismo mes del año anterior, el saldo comercial habría arrojado un déficit de 52 millones de dólares. Bajo este supuesto, y debido a que el índice de precios de las exportaciones tuvo una suba de 4,3%, mientras que el índice de precios de las importaciones una caída de 3,3%, el país registró una ganancia en los términos del intercambio de 332 millones de dólares.

La fórmula utilizada para el cálculo de la ganancia/pérdida del intercambio¹ es la siguiente:

$$\frac{X_t - M_t}{IP_{M_t}} - \left(\frac{X_t}{IP_{X_t}} - \frac{M_t}{IP_{M_t}} \right)$$

El primer término de la fórmula corresponde al saldo comercial a valores corrientes, deflactado por el índice de precios de las importaciones, con base en igual período del año anterior. El segundo término estima el saldo comercial a precios de igual período del año anterior. Para noviembre de 2020, los valores de cada término fueron de 280 millones de dólares y -52 millones de dólares, respectivamente, de donde se deduce la ganancia en los términos del intercambio antes citada.

¹ Ver metodología *Índices de precios y cantidades del comercio exterior*, punto 6: https://www.indec.gov.ar/ftp/cuadros/economia/metodologia_preciosycantidades.pdf.

Cuadro 4.

Balanza comercial argentina por principales secciones y capítulos de la Nomenclatura Común del Mercosur.
En millones de dólares y variaciones porcentuales. Noviembre 2020 respecto a noviembre 2019

Sección/capítulo	Noviembre de 2020				
	Exportaciones ^e	Variación porcentual	Importaciones*	Variación porcentual	Saldo*
	Millones de dólares	%	Millones de dólares	%	Millones de dólares
Total general	4.385	-25,6	4.114	20,7	271
I-Animales vivos y productos del reino animal	565	-15,9	24	26,3	541
02-Carne y despojos comestibles	319	-20,3	11	10,0	308
03-Pescados y crustáceos, moluscos y demás invertebrados acuáticos	110	-27,6	5	-	105
04-Leche y productos lácteos; huevos de ave; miel natural; productos comestibles de origen animal, no expresados ni comprendidos en otra parte	129	18,3	1	-	128
Resto sección I	8	-20,0	7	133,3	1
II-Productos del reino vegetal	634	-55,7	163	61,4	471
08-Frutas y frutos comestibles; cortezas de agrios (cítricos), melones o sandías	49	-18,3	42	50,0	6
10-Cereales	363	-45,2	8	100,0	355
12-Semillas y frutos oleaginosos; semillas y frutos diversos; plantas industriales o medicinales; paja y forrajes	115	-80,0	90	63,6	24
Resto sección II	108	-18,8	22	46,7	86
III-Grasas y aceites	512	67,9	7	40,0	505
IV-Productos alimenticios, bebidas y tabaco	1.107	11,7	81	39,7	1.026
20-Preparaciones de hortalizas, frutas u otros frutos o demás partes de plantas	69	-4,2	11	22,2	58
22-Bebidas, líquidos alcohólicos y vinagres	86	13,2	7	-12,5	79
23-Residuos y desperdicios de las industrias alimentarias; alimentos preparados para animales	837	11,7	6	50,0	831
Resto sección IV	116	24,7	58	52,6	58
V-Productos minerales	254	-15,9	200	-27,3	55
26-Minerales metalíferos, escorias y cenizas	26	-35,0	33	43,5	-7
27-Combustibles minerales, aceites minerales y productos de su destilación; materias bituminosas; ceras minerales	219	-14,1	157	-34,6	62
Resto sección V	9	28,6	10	-16,7	-1
VI-Productos de industrias químicas y conexas	266	-18,9	765	18,8	-499
28-Productos químicos inorgánicos; compuestos inorgánicos u orgánicos de metal precioso, de elementos radioactivos, de metales de las tierras raras o de isótopos	22	-24,1	38	-30,9	-15
29-Productos químicos orgánicos	29	-32,6	182	4,6	-154
30-Productos farmacéuticos	70	2,9	205	34,9	-135
31-Abonos	1	-88,9	115	91,7	-114
33-Aceites esenciales y resinoides; preparaciones de perfumería, de tocador o de cosmética	41	-4,7	37	19,4	4
38-Productos diversos de las industrias químicas	65	-35,0	109	4,8	-45
Resto sección VI	39	11,4	79	14,5	-40
VII-Plástico, caucho y sus manufacturas	76	-19,1	294	28,9	-218
39-Plástico y sus manufacturas	61	-14,1	219	31,9	-158
40-Caucho y sus manufacturas	15	-34,8	75	21,0	-60
VIII-Pieles, cueros y sus manufacturas (excepto calzado)	32	-17,9	8	-27,3	24
IX-Madera, carbón vegetal, corcho y sus manufacturas, cestería	22	57,1	13	44,4	9
X-Pasta de madera, papel, cartón	28	-9,7	81	6,6	-53
XI-Materias textiles y sus manufacturas	42	10,5	93	13,4	-51
XII-Calzado, paraguas, flores artificiales y otros	1	-	27	-20,6	-26
XIII-Manufacturas de piedra, yeso, cemento, amianto, mica, cerámica y vidrio	12	-7,7	42	35,5	-30
XIV-Perlas finas, piedras y metales preciosos, monedas y otros	206	-16,6	17	30,8	189
XV-Metales comunes y sus manufacturas	86	-57,6	282	44,6	-196
72-Fundición, hierro y acero	19	-53,7	102	126,7	-83
73-Manufacturas de fundición, hierro o acero	20	-75,9	58	-4,9	-38
76-Aluminio y sus manufacturas	42	-41,7	29	16,0	13
Resto sección XV	5	-37,5	92	43,8	-87
XVI-Máquinas, aparatos y material eléctrico; sus partes	116	12,6	1.226	20,7	-1.110
84-Reactores nucleares, calderas, máquinas, aparatos y artefactos mecánicos; partes de estas máquinas o aparatos	102	17,2	765	33,7	-663
85-Máquinas, aparatos y material eléctrico y sus partes; aparatos de grabación o reproducción de sonido, aparatos de grabación o reproducción de imagen y sonido en televisión, y las partes y accesorios de estos aparatos	14	-12,5	461	3,8	-447
XVII-Material de transporte	369	-30,1	549	38,3	-180
87-Vehículos automóviles, tractores, velocípedos y demás vehículos terrestres; sus partes y accesorios	369	-30,0	519	41,4	-150
Resto sección XVII	0	-77,1	30	-	-29
Resto de secciones y transacciones especiales	55	-90,0	243	13,0	-188

Fuente: INDEC, Dirección Nacional de Estadísticas del Sector Externo.

Cuadro 5. Exportaciones por principales rubros. Noviembre y once meses de 2019 y 2020

Rubros	Noviembre			Once meses		
	2020 ^e	2019 [*]	Variación porcentual	2020 ^e	2019 [*]	Variación porcentual
	Millones de dólares			Millones de dólares		
			%			%
Total	4.385	5.893	-25,6	50.996	59.741	-14,6
Productos primarios (PP)	763	1.573	-51,5	15.452	16.148	-4,3
Animales vivos	1	2	-50,0	15	30	-50,0
Pescados y mariscos sin elaborar	86	132	-34,8	1.389	1.436	-3,3
Miel	12	9	33,3	162	137	18,2
Hortalizas y legumbres sin elaborar	40	60	-33,3	635	556	14,2
Frutas frescas	32	44	-27,3	645	678	-4,9
Cereales	363	663	-45,2	8.603	8.599	-
Semillas y frutos oleaginosos	115	576	-80,0	3.327	3.868	-14,0
Tabaco sin elaborar	48	22	118,2	210	215	-2,3
Lanas sucias	4,0	7	-42,9	23	59	-61,0
Fibras de algodón	25	9	177,8	108	113	-4,4
Minerales metalíferos, escorias y cenizas	26	40	-35,0	227	342	-33,6
Resto de productos primarios	11	9	22,2	108	116	-6,9
Manufacturas de origen agropecuario (MOA)	2.194	1.976	11,0	20.665	21.992	-6,0
Carnes y sus preparados	328	411	-20,2	3.165	3.510	-9,8
Pescados y mariscos elaborados	24	21	14,3	203	260	-21,9
Productos lácteos	116	99	17,2	902	669	34,8
Otros productos de origen animal	6	7	-14,3	62	69	-10,1
Frutas secas o procesadas	16	16	-	110	130	-15,4
Café, té, yerba mate y especias	16	13	23,1	151	164	-7,9
Productos de molinería y sus preparaciones	67	80	-16,3	646	719	-10,2
Grasas y aceites	512	305	67,9	4.659	4.354	7,0
Azúcar, cacao y artículos de confitería	23	24	-4,2	214	236	-9,3
Preparados de hortalizas, legumbres y frutas	69	72	-4,2	678	934	-27,4
Bebidas, líquidos alcohólicos y vinagre	86	76	13,2	810	809	0,1
Residuos y desperdicios de la industria alimenticia	837	749	11,7	8.159	8.854	-7,8
Extractos curtientes y tintóreos	22	19	15,8	189	230	-17,8
Pieles y cueros	30	37	-18,9	299	537	-44,3
Lanas elaboradas	5	12	-58,3	69	152	-54,6
Resto de MOA	35	34	2,9	349	365	-4,4
Manufacturas de origen industrial (MOI)	1.180	1.985	-40,6	11.986	17.601	-31,9
Productos químicos y conexos	243	309	-21,4	2.937	3.482	-15,7
Materias plásticas y sus manufacturas	61	71	-14,1	653	771	-15,3
Caucho y sus manufacturas	15	23	-34,8	149	271	-45,0
Manufacturas de cuero, marroquinería, etcétera	2	2	-	15	25	-40,0
Papel, cartón, impresos y publicaciones	31	35	-11,4	332	433	-23,3
Textiles y confecciones	9	10	-10,0	89	127	-29,9
Calzado y sus partes componentes	1	0	122,1	4	9	-55,6
Manufacturas de piedra, yeso, vidrio, etcétera	12	13	-7,7	97	141	-31,2
Piedras, metales preciosos y sus manufacturas, monedas	206	247	-16,6	1.871	2.342	-20,1
Metales comunes y sus manufacturas	86	203	-57,6	1.151	1.890	-39,1
Máquinas y aparatos, material eléctrico	116	103	12,6	965	1.263	-23,6
Material de transporte terrestre	369	527	-30,0	3.394	5.931	-42,8
Vehículos de navegación aérea, marítima y fluvial	0	1	-89,1	76	183	-58,5
Resto de MOI	28	439	-93,6	253	732	-65,4
Combustibles y energía (CyE)	247	359	-31,2	2.893	4.000	-27,7
Petróleo crudo	134	115	16,5	1.010	1.385	-27,1
Carburantes	76	166	-54,2	1.257	1.786	-29,6
Grasas y aceites lubricantes	6	4	50,0	40	46	-13,0
Gas de petróleo, otros hidrocarburos gaseosos y energía eléctrica	25	67	-62,7	512	690	-25,8
Resto de combustibles	7	6	16,7	73	91	-19,8

Fuente: INDEC, Dirección Nacional de Estadísticas del Sector Externo.

2. Exportaciones

2.1 Exportaciones de noviembre de 2020

Las exportaciones en noviembre disminuyeron 25,6% respecto del mismo mes de 2019 (-1.508 millones de dólares). Los precios aumentaron 4,3% y las cantidades disminuyeron 28,6%. Esta caída se atribuye a la disminución de las exportaciones de todos los rubros, con excepción de las MOA. El valor de las exportaciones de PP disminuyó 51,5%; los precios se incrementaron 11,9% y las cantidades cayeron 56,6%. Las exportaciones de MOA se incrementaron un 11,0%; tanto los precios como las cantidades aumentaron 5,4% y 5,2%, respectivamente. Las exportaciones de MOI cayeron 40,6% como resultado de una baja de 38,6% en las cantidades y de 3,1% en los precios. Las exportaciones de CyE disminuyeron 31,2%, por caída de precios y de cantidades en 26,5% y 6,8%, respectivamente.

Las exportaciones de PP cayeron 810 millones de dólares, fundamentalmente por menores ventas de semillas y frutos oleaginosos (-462 millones de dólares) y en menor medida por cereales (-300 millones de dólares). El subrubro tabaco sin elaborar fue el que mostró mayor aumento (26 millones de dólares).

Las MOA aumentaron 218 millones de dólares, principalmente por mayores ventas de grasas y aceites (207 millones de dólares); residuos y desperdicios de la industria alimenticia (87 millones de dólares) y productos lácteos (17 millones de dólares), entre otras subas. En cuanto a las exportaciones que registraron una caída, se destacaron carnes y sus preparados (-82 millones de dólares), productos de molinería y sus preparaciones (-13 millones de dólares) y lanas elaboradas (-7 millones de dólares).

Las exportaciones de MOI en noviembre de 2020 fueron 805 millones de dólares menores respecto a igual período del año anterior, debido principalmente a la disminución en las ventas de material de transporte terrestre (-158 millones de dólares); metales comunes y sus manufacturas (-117 millones de dólares); productos químicos y conexos (-65 millones de dólares) y piedras, metales preciosos y sus manufacturas, monedas (-41 millones de dólares). Por su parte, el subrubro máquinas y aparatos, material eléctrico registró un aumento respecto a noviembre del año 2019 (13 millones de dólares).

El rubro CyE descendió 112 millones de dólares, principalmente por menores exportaciones de carburantes (-90 millones de dólares) y gas de petróleo y otros hidrocarburos gaseosos (-42 millones de dólares). Esta caída fue parcialmente compensada por un aumento en las exportaciones de petróleo crudo (19 millones de dólares).

A un mayor nivel de desagregación, se observó que los productos de exportación y mercados con mayores caídas en noviembre de 2020, respecto a igual mes del año anterior, fueron:²

- 12019000-Porotos de soja excluidos para siembra, este mes no se registraron ventas al principal destino China.
- 97011000-Pinturas y dibujos hechos totalmente a mano (incluye obras de arte de colección). Este mes no se registraron operaciones que compensaran las realizadas el mismo mes del año anterior con destino a Luxemburgo.
- 10059010-Maíz en grano. La baja se debió a menores venta hacia Viet Nam y Argelia, entre otros.
- 99980100-Aprovisionamiento de combustibles y lubricantes a buques y aeronaves. Se registraron menores ventas de combustible para los aviones.
- 87042190-Vehículos para transporte de mercancías, de peso total con carga máxima <= a 5 toneladas, fundamentalmente por menores ventas a Brasil.
- 10019900-Trigo y morcajo, excluidos trigo duro y para siembra, principalmente por caída de las exportaciones a Brasil y Chile.

Los productos cuyas exportaciones registraron mayores aumentos interanuales y los mercados hacia los que se dirigieron fueron:³

- 15071000-Aceite de soja en bruto, incluso desgomado, por mayores ventas a India, China, Brasil, y Egipto.

² Para mayor detalle se puede acceder al Sistema de Consulta de Comercio Exterior de Bienes:: https://comex.indec.gov.ar/?_ga=2.230488479.227009370.1597868680-1509903781.1592436568#/.

³ Ídem.

- 23040010-Harina y pellets de la extracción del aceite de soja, especialmente por un incremento en las exportaciones a Viet Nam, Irán e Iraq.
- 12024200-Maníes sin cáscara, incluso quebrantados, debido fundamentalmente a mayores ventas a Países Bajos.
- 24012030-Tabaco desvenado o desnervado, en hojas secas en secadero de aire caliente del tipo Virginia, especialmente por un incremento en las exportaciones a China.

Cuadro 6. Exportación según principales productos y países de destino. Noviembre de 2020

Productos principales	Millones de dólares	Variación porcentual 2020*/2019*	Participación porcentual	Principales países de destino
Total de exportaciones	4.385	-25,6	100,0	
Total de productos seleccionados	2.763	-4,9	63,0	
23040010 Harina y pellets de la extracción del aceite de soja	787	14,0	17,9	Viet Nam, Indonesia, Polonia, Turquía, Irán
15071000 Aceite de soja en bruto, incluso desgomado	441	97,7	10,1	India, China, Brasil, Bangladesh, Egipto
10059010 Maíz en grano	275	-39,5	6,3	Perú, Viet Nam, Colombia, Argelia, Egipto
87042190 Vehículos para transporte de mercancías, de peso total con carga máxima <= a 5 t	203	-27,0	4,6	Brasil, Australia, Chile, Colombia, Paraguay
02023000 Carne bovina, deshuesada, congelada	194	-23,8	4,4	China, Israel, Brasil, Estados Unidos, Rusia
71081210 Oro para uso no monetario, formas en bruto de aleación dorada o bullón dorado	172	-18,2	3,9	Estados Unidos, Suiza, India, Canadá
27090010 Aceites crudos de petróleo	134	16,5	3,1	Emiratos Árabes Unidos, Singapur, Países Bajos, Chile
12024200 Maníes sin cáscaras, incluso quebrantado	95	47,9	2,2	Países Bajos, Reino Unido, Argelia, China, Polonia
22042100 Vinos no espumosos, mosto de uva, en envases con capacidad <= a 2 l	67	18,8	1,5	Estados Unidos, Brasil, Reino Unido, Canadá, Países Bajos
10019900 Trigo y morcajo, excluidos trigo duro y para siembra	63	-50,9	1,4	Brasil, Kenya, Angola, Bolivia, Uganda
04022110 Leche entera, en polvo, gránulos o similares, sin azucarar, con contenido de materias grasas > al 1,5%	57	13,4	1,3	Argelia, Brasil, Cuba, Perú, Panamá
02013000 Carne bovina, deshuesada, fresca o refrigerada	53	-20,1	1,2	Chile, Alemania, Israel, Países Bajos, China
24012030 Tabaco desvenado o desnervado, en hojas secas en secadero de aire caliente del tipo Virginia	39	334,6	0,9	China, Bélgica, Estados Unidos, Países Bajos, Alemania
03061710 Camarones, langostinos y otros decápodos excluidos de agua fría, enteros, congelados	34	-50,7	0,8	España, Italia, Japón, Grecia, Taiwán
71069100 Plata en bruto	33	-5,9	0,8	Canadá, Suiza, Estados Unidos
87084080 Cajas de cambio para vehículos automóviles n.c.o.p.	32	84,6	0,7	Brasil, Polonia, Portugal, Sudáfrica, España
03061790 Camarones, langostinos y otros decápodos excluidos de agua fría y enteros, congelados	29	-22,2	0,7	Estados Unidos, España, China, Viet Nam, Italia
99980100 Aprovisionamiento de combustibles y lubricantes a buques y aeronaves	28	-72,7	0,6	Dato no registrado
11071010 Malta sin tostar, entera o partida	26	-35,7	0,6	Brasil, Chile, Paraguay, Bolivia
Resto	1.622	-45,7	37,0	

Fuente: INDEC, Dirección Nacional de Estadísticas del Sector Externo.

Gráfico 1. Composición de las exportaciones. Noviembre de 2020

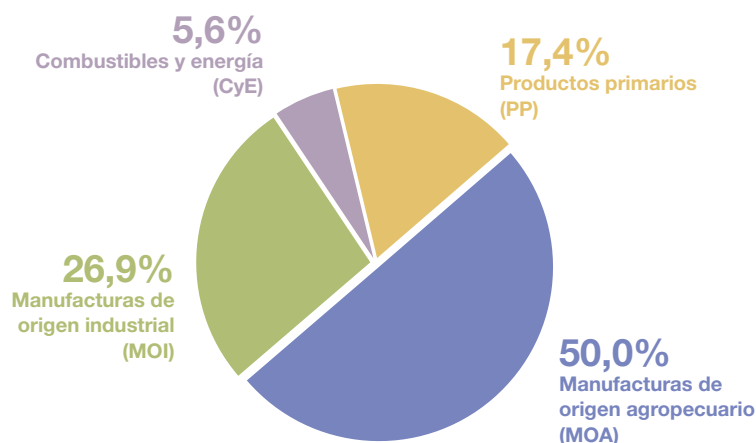

Nota: los totales por suma pueden no coincidir por redondeo en las cifras parciales.

Fuente: INDEC, Dirección Nacional de Estadísticas del Sector Externo.

3. Importaciones

3.1 Importaciones de noviembre de 2020

Cuadro 7. Importaciones según usos económicos, grandes categorías económicas y agregados especiales. Noviembre y once meses de 2019 y 2020

Usos económicos, grandes categorías económicas y agregados especiales	Noviembre			Once meses		
	2020*	2019*	Variación porcentual	2020*	2019*	Variación porcentual
	Millones de dólares		%	Millones de dólares		%
Total general	4.114	3.409	20,7	38.499	45.992	-16,3
Bienes de capital (BK)	803	611	31,4	6.571	7.880	-16,6
Bienes de capital, excluidos equipos de transporte	580	476	21,8	4.803	6.218	-22,8
Computadoras y teléfonos	117	55	112,7	879	728	20,7
Equipos de transporte industriales	106	80	32,5	889	934	-4,8
Bienes intermedios (BI)	1.533	1.166	31,5	15.341	16.050	-4,4
Alimentos y bebidas básicos fundamentalmente para la industria	93	56	66,1	2.008	1.676	19,8
Alimentos y bebidas elaborados fundamentalmente para la industria	20	14	42,9	193	182	6,0
Suministros industriales básicos no especificados en otras partidas	71	54	31,5	613	799	-23,3
Suministros industriales elaborados no especificados en otras partidas	1.225	973	25,9	11.579	12.546	-7,7
Medicamentos	124	68	82,4	948	847	11,9
Combustibles y lubricantes (CyL)	157	262	-40,1	2.542	4.188	-39,3
Combustibles y lubricantes básicos	79	80	-1,3	1.032	1.318	-21,7
Combustibles y lubricantes elaborados	78	183	-57,4	1.510	2.870	-47,4
Piezas y accesorios para bienes de capital (PyA)	862	757	13,9	6.805	9.598	-29,1
Piezas y accesorios para bienes de capital	329	389	-15,4	2.705	4.537	-40,4
Partes y piezas para computadoras y teléfonos	95	53	79,2	857	900	-4,8
Piezas y accesorios para equipos de transporte	439	314	39,8	3.242	4.161	-22,1
Bienes de consumo (BC)	549	477	15,1	5.487	5.831	-5,9
Alimentos y bebidas básicos fundamentalmente para el hogar	53	35	51,4	453	329	37,7
Alimentos y bebidas elaborados fundamentalmente para el hogar	70	56	25,0	660	691	-4,5
Equipos de transporte no industriales	32	19	68,4	240	231	3,9
Artículos de consumo duraderos no especificados en otra partida	53	41	29,3	473	500	-5,4
Artículos de consumo semiduraderos no especificados en otra partida	128	118	8,5	1.266	1.494	-15,3
Artículos de consumo no duraderos no especificados en otra partida	137	127	7,9	1.393	1.540	-9,5
Medicamentos	76	81	-6,2	1.003	1.047	-4,2
Vehículos automotores de pasajeros (VA)	170	114	49,1	1.427	2.198	-35,1
Resto	40	22	81,8	327	245	33,5

Fuente: INDEC, Dirección Nacional de Estadísticas del Sector Externo.

El valor de las importaciones de noviembre de 2020 fue 20,7% superior al registrado en igual mes del año anterior. Este aumento fue de 705 millones de dólares. Las cantidades aumentaron 24,9% y los precios disminuyeron 3,3%.

Las importaciones de BK aumentaron de manera interanual 31,4%; los precios disminuyeron 5,4% y las cantidades se incrementaron un 39,0%. Se destacaron las importaciones de máquinas automáticas digitales y portátiles para el procesamiento de datos, por 55 millones de dólares (NCM: 84713012; 84713019), con un incremento de 37 millones de dólares respecto al mismo período del año anterior.

Las importaciones de BI se incrementaron 31,5%, producto de un aumento de 30,2% en las cantidades y de 0,9% en los precios. La gran categoría económica (GCE) alimentos y bebidas básicos fundamentalmente para la industria comprende las importaciones de porotos de soja, excluidos para siembra (NCM: 12019000), que se realizaron bajo el régimen de importaciones temporarias con el objetivo de ser industrializadas, por 79 millones de dólares. También se destacaron las

las importaciones de abonos (capítulo 31), urea con contenido de nitrógeno > 45% (NCM: 31021010), por 50 millones de dólares; productos inmunológicos dosificados o acondicionados para la venta al por menor n.c.o.p. (NCM: 30021590) por 42 millones de dólares; fosfato monoamónico incluso mezclado con fosfato diamónico (NCM: 31054000), por 34 millones de dólares; y vacuna contra la meningitis acondicionada para la venta al por menor (NCM: 30022025), por 25 millones de dólares.

Las importaciones de CyL cayeron 40,1%; tanto los precios como las cantidades disminuyeron 30,2% y 14,0%, respectivamente. A nivel de producto, se destacaron las menores compras de gas natural en estado gaseoso (NCM: 27112100) y gasóleo (NCM: 27101921), que sumaron 98 millones de dólares (67 millones de dólares menos que en noviembre de 2019).

Las importaciones de PyA se incrementaron 13,9%, como resultado de un aumento en las cantidades y en los precios de 13,3% y 0,4%, respectivamente. En este uso se destacó la suba en las compras de circuitos impresos con componentes eléctricos o electrónicos montados para aparatos eléctricos de telefonía o telegrafía con hilos, de telecomunicación por corriente portadora o digital (NCM: 85177010) y de partes de turbinas de gas n.c.o.p. (NCM: 84119900), con un incremento de 17 millones de dólares para cada una de las nomenclaturas mencionadas, respecto a igual período del año anterior. También se produjo un aumento en las importaciones de cajas de cambio para vehículos automóviles n.c.o.p. (NCM: 87084080) y de partes y accesorios de vehículos automóviles n.c.o.p. (NCM: 87089990).

Las importaciones de BC registraron un aumento de 15,1%; los precios se incrementaron 1,5% y las cantidades, 13,4%. En este caso se destacaron las importaciones de medicamentos acondicionados para la venta al por menor (NCM: 30049069; 30049079; 30049019); bananas frescas o secas excluidos los plátanos (NCM: 08039000); manufacturas de plástico n.c.o.p. (NCM: 39269090); insecticidas (NCM: 38089199) y guantes de caucho vulcanizado sin endurecer excluidos para cirugía (NCM: 40151900), entre otros productos.

Las importaciones de VA se incrementaron 49,1%; las cantidades aumentaron 63,5% y los precios se contrajeron 8,5%. Para el uso en cuestión se destacaron principalmente las compras de vehículos para el transporte de menos de 6 personas (NCM: 87032310; 87032210; 87032100), por 150 millones de dólares entre las tres posiciones arancelarias (43 millones más que igual mes del año anterior).

Gráfico 2. Composición de las importaciones. Noviembre de 2020

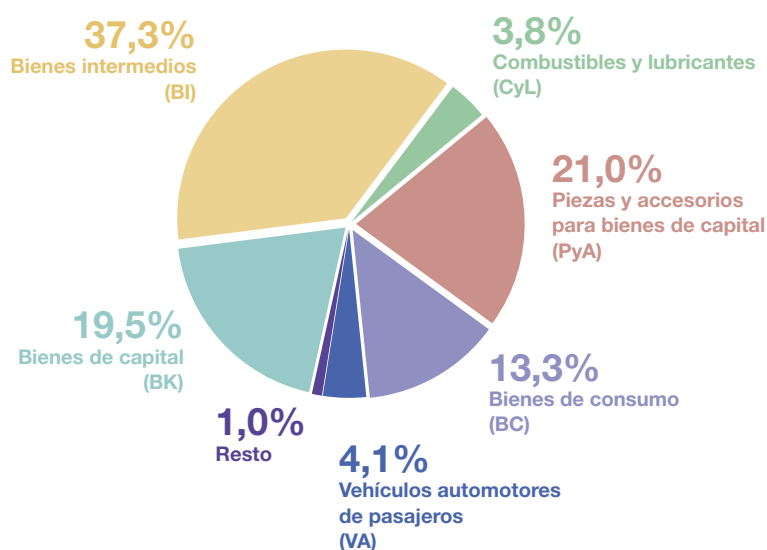

Nota: los totales por suma pueden no coincidir por redondeo en las cifras parciales.

Fuente: INDEC, Dirección Nacional de Estadísticas del Sector Externo.

Cuadro 8.

Importación según principales productos y países de origen. Noviembre de 2020

Productos principales		Millones de dólares	Variación porcentual 2020*/2019*	Participación porcentual	Principales países de origen
Total de importaciones		4.114	20,7	100,0	
Total de productos seleccionados		819	43,2	19,9	
12019000	Porotos de soja excluidos para siembra	79	63,6	1,9	Paraguay
87032310	Vehículos para transporte <= a 6 personas, de cilindrada > a 1.500 cm ³ y <= a 3.000 cm ³	77	39,0	1,9	Brasil, México, Francia, Italia, Japón
87032210	Vehículos para transporte <= a 6 personas, de cilindrada > a 1.000 cm ³ y <= a 1.500 cm ³	60	36,3	1,5	Brasil, México, China, Alemania, Japón
27112100	Gas natural en estado gaseoso	60	-24,4	1,5	Bolivia
31021010	Urea con contenido de nitrógeno > 45%	50	282,2	1,2	Egipto, Rusia, China, Alemania
85177010	Circuitos impresos con componentes eléctricos o electrónicos montados para aparatos eléctricos de telefonía o telegrafía con hilos, de telecomunicación por corriente portadora o digital	46	60,9	1,1	China, Viet Nam, México, Tailandia, Israel
87084080	Cajas de cambio para vehículos automóviles n.c.o.p.	46	54,0	1,1	Japón, Alemania, Filipinas, Brasil, Estados Unidos
30021590	Productos inmunológicos dosificados o acondicionados para la venta al por menor n.c.o.p.	42	67,4	1,0	Estados Unidos, Alemania, República de Corea, Irlanda, China
99980400	Bienes despachados mediante servicios postales (¹)	39	111,7	0,9	Dato no registrado
27101921	Gasóleo (gasoil)	38	-55,1	0,9	Emiratos Arabes Unidos, India, Estados Unidos, Países Bajos, Omán
87082999	Partes y accesorios de carrocerías n.c.o.p., de vehículos automóviles para transporte de personas, mercancías o usos especiales	36	27,7	0,9	Tailandia, Brasil, Alemania, México, Francia
31054000	Fosfato monoamónico incluso mezclado con fosfato diamónico	34	199,4	0,8	Marruecos, China, Alemania, Brasil, Estados Unidos
84713012	Máquinas automáticas para procesamiento de datos, digitales, portátiles, de peso < a 3,5 kg	29	141,5	0,7	China, Viet Nam, Taiwán, Estados Unidos, Italia
87089990	Partes y accesorios de vehículos automóviles n.c.o.p.	29	45,8	0,7	Brasil, Tailandia, Alemania, Japón, México
87012000	Tractores de carretera para semirremolques	29	117,8	0,7	Brasil, España, Alemania
84713019	Máquinas automáticas para procesamiento de datos, digitales portátiles, de peso <= a 10 kg y > a 3,5 kg sin fuente exterior de energía n.c.o.p.	26	342,4	0,6	China, Viet Nam, Taiwán, Alemania, Estados Unidos
84119900	Partes de turbinas de gas n.c.o.p.	25	192,8	0,6	Alemania, China, Reino Unido, Estados Unidos, Italia
85177099	Partes n.c.o.p., para aparatos eléctricos de telefonía o telegrafía con hilos, de telecomunicación por corriente portadora o digital	25	51,2	0,6	China, Viet Nam, República de Corea, Hong Kong, Japón
30022025	Vacuna contra la meningitis acondicionada para la venta por menor	24	900,4	0,6	Italia
84798999	Máquinas y aparatos mecánicos con función propia, n.c.o.p.	24	-9,2	0,6	Estados Unidos, Brasil, China, Francia, Alemania
Resto		3.295	16,2	80,1	

(¹) Incluye bienes despachados mediante servicios postales (*courier*).

Fuente: INDEC, Dirección Nacional de Estadísticas del Sector Externo.

4. Series desestacionalizadas y tendencia-ciclo

4.1 Exportaciones desestacionalizadas y tendencia-ciclo

En términos desestacionalizados, en noviembre las exportaciones aumentaron 1,1% con respecto al mes anterior. Por su parte, la tendencia ciclo se redujo 0,6% con relación a octubre de 2020.

Cuadro 9. Exportaciones argentinas. Serie original, desestacionalizada y tendencia-ciclo estimada con variaciones mensuales y anuales

Período	Serie original	Serie desestacionalizada	Tendencia-ciclo	Variación serie original con respecto a igual período del año anterior	Variación desestacionalizada con respecto al mes anterior	Variación tendencia-ciclo con respecto al mes anterior	
		Millones de dólares			%		
2019	Noviembre	5.893	6.137	5.406	10,1	9,6	-0,9
	Diciembre	5.374	5.688	5.314	0,7	-7,3	-1,7
2020	Enero	4.556	5.334	5.185	-0,6	-6,2	-2,4
	Febrero	4.324	5.153	5.039	-2,8	-3,4	-2,8
	Marzo	4.333	4.569	4.896	-15,7	-11,3	-2,8
	Abril	4.329	4.106	4.774	-18,9	-10,1	-2,5
	Mayo	5.061	4.536	4.682	-16,3	10,5	-1,9
	Junio	4.786	4.502	4.619	-8,6	-0,8	-1,4
	Julio	4.903	4.466	4.573	-16,3	-0,8	-1,0
	Agosto	4.938	4.662	4.535	-11,3	4,4	-0,8
	Septiembre	4.711	4.477	4.494	-18,0	-4,0	-0,9
	Octubre	4.671	4.486	4.454	-20,7	0,2	-0,9
	Noviembre	4.385	4.537	4.425	-25,6	1,1	-0,6

Nota: los cuadros con las series mensuales desestacionalizada y tendencia-ciclo se encuentran disponibles en www.indec.gov.ar/ftp/cuadros/economia/ica_anexo_cuadros_22_12_20.xls.

Fuente: INDEC, Dirección Nacional de Estadísticas del Sector Externo.

Gráfico 3. Serie desestacionalizada y tendencia-ciclo de las exportaciones. Noviembre 2013-noviembre 2020

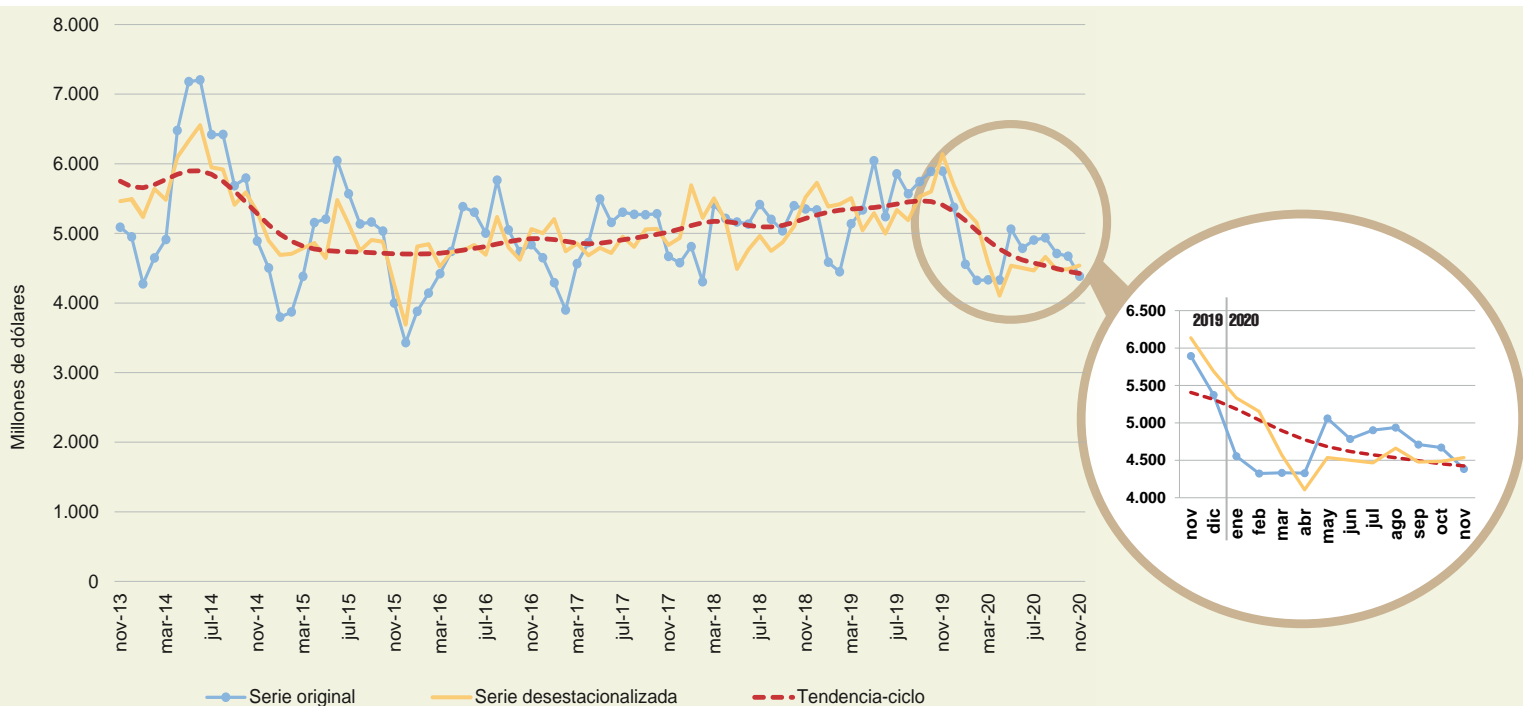

Fuente: INDEC, Dirección Nacional de Estadísticas del Sector Externo.

4.2 Importaciones desestacionalizadas y tendencia-ciclo

En términos desestacionalizados, las importaciones de noviembre tuvieron una variación positiva de 18,4% respecto al mes anterior. A su vez, la tendencia-ciclo registró una variación positiva de 2,7% con relación a octubre de 2020.

Cuadro 10. Importaciones argentinas. Serie original, desestacionalizada y tendencia-ciclo estimada con variaciones mensuales y anuales

Período	Serie original	Serie desestacionalizada	Tendencia-ciclo	Variación serie original con respecto a igual período del año anterior	Variación desestacionalizada con respecto al mes anterior	Variación tendencia-ciclo con respecto al mes anterior	
Millones de dólares							
2019	Noviembre	3.409	3.531	3.733	-21,9	-6,2	-2,9
	Diciembre	3.133	3.475	3.615	-20,0	-1,6	-3,2
2020	Enero	3.534	3.766	3.494	-16,1	8,4	-3,4
	Febrero	3.195	3.709	3.378	-20,1	-1,5	-3,3
	Marzo	3.175	3.130	3.278	-19,7	-15,6	-3,0
	Abril	2.918	2.991	3.208	-30,1	-4,5	-2,1
	Mayo	3.168	3.126	3.179	-31,8	4,5	-0,9
	Junio	3.302	3.141	3.198	-20,8	0,5	0,6
	Julio	3.452	3.114	3.261	-29,6	-0,9	2,0
	Agosto	3.508	3.314	3.358	-20,3	6,4	3,0
	Septiembre	4.129	3.781	3.470	3,2	14,1	3,4
	Octubre	4.004	3.714	3.582	-2,8	-1,8	3,2
	Noviembre	4.114	4.396	3.680	20,7	18,4	2,7

Nota: los cuadros con las series mensuales desestacionalizada y tendencia-ciclo se encuentran disponibles en www.indec.gov.ar/ftp/cuadros/economia/ica_anexo_cuadros_22_12_20.xls.

Fuente: INDEC, Dirección Nacional de Estadísticas del Sector Externo.

Gráfico 4. Serie desestacionalizada y tendencia-ciclo de las importaciones. Noviembre 2013-noviembre 2020

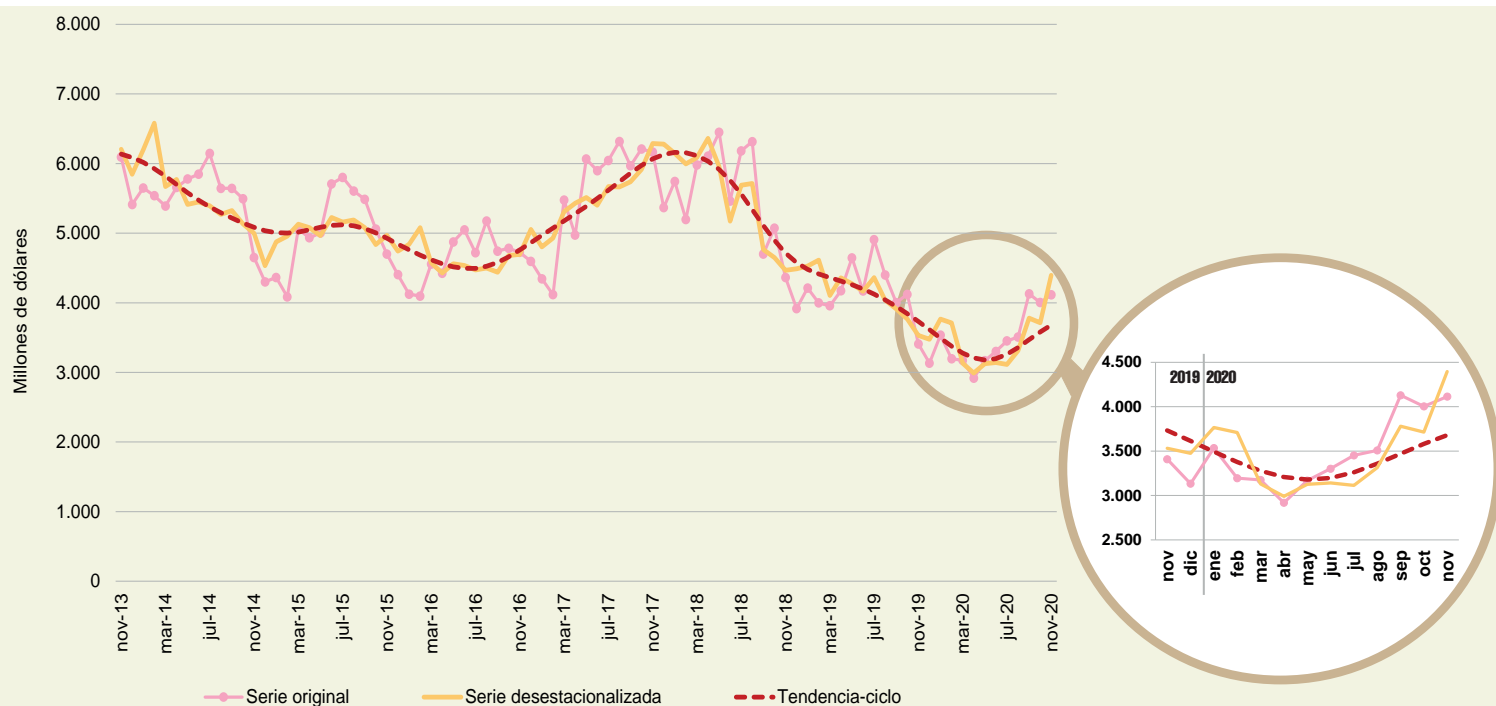

Fuente: INDEC, Dirección Nacional de Estadísticas del Sector Externo.

5. Intercambio comercial según zonas económicas y países seleccionados

Cuadro 11. Balanza comercial, por zonas económicas y países seleccionados. Variación porcentual respecto a igual período de 2019. Noviembre y once meses de 2020

Zonas económicas y países seleccionados	Noviembre de 2020					Once meses de 2020				
	Exportación ^e		Importación [*]		Saldo [*]	Exportación ^e		Importación [*]		Saldo [*]
	Millones de dólares	Var. %	Millones de dólares	Var. %	Millones de dólares	Millones de dólares	Var. %	Millones de dólares	Var. %	Millones de dólares
Total	4.385	-25,6	4.114	20,7	271	50.996	-14,6	38.499	-16,3	12.497
Mercosur	908	-19,4	1.027	25,6	-119	8.758	-24,7	10.343	-9,9	-1.585
Chile	222	-6,3	60	53,8	162	2.655	-4,5	486	-1,8	2.169
Resto de ALADI	259	-9,1	124	-2,4	135	2.817	-15,0	1.508	-16,9	1.309
SICA	45	-23,7	2	-	44	533	-17,0	23	15,0	511
NAFTA	362	-8,8	562	5,4	-200	3.866	-22,8	5.173	-29,0	-1.306
Unión Europea (*)	556	-47,4	659	4,1	-103	6.333	-22,0	6.019	-28,2	314
Reino Unido	39	///	53	///	-14	542	///	348	///	194
Suiza	64	-47,5	36	28,6	28	958	-37,6	394	4,8	564
CEI	55	12,2	20	42,9	35	661	1,4	172	-30,4	489
ASEAN	425	4,9	266	39,3	159	5.644	-4,5	2.269	-9,6	3.375
China	375	-59,9	879	38,6	-504	5.123	-20,9	7.677	-11,3	-2.554
República de Corea	14	-76,7	31	47,6	-17	659	-15,7	327	-28,0	332
Japón	35	-51,4	72	7,5	-37	300	-28,9	652	-22,5	-352
India	245	20,7	71	-5,3	174	2.360	19,1	746	-0,8	1.614
Medio Oriente	263	29,6	38	-39,7	226	2.961	-3,5	437	-10,5	2.524
Magreb y Egipto	167	-39,9	73	143,3	93	2.829	-10,5	507	24,3	2.322
SACU	26	-3,7	13	44,4	13	308	-43,8	103	-22,6	205
Oceanía	62	-16,2	7	-70,8	56	642	3,5	136	-43,1	506
Resto del mundo	262	-13,5	122	18,4	139	3.048	-1,6	1.180	-16,8	1.868

(*) Desde febrero de 2020, la Unión Europea quedó conformada con un total de 27 países. Los datos de Reino Unido se publican por separado.

Nota: los totales incluyen zonas francas y territorios asociados.

Fuente: INDEC, Dirección Nacional de Estadísticas del Sector Externo.

Mercosur

El intercambio con este bloque arrojó, en noviembre, un saldo negativo de 119 millones de dólares. Las exportaciones alcanzaron 908 millones de dólares; fueron 19,4% inferiores a las de noviembre de 2019 (-218 millones de dólares), debido a una caída principalmente en las ventas de MOI. El 79,4% de las exportaciones al bloque fueron destinadas a Brasil; 10,2%, a Paraguay; 9,8%, a Uruguay; y 0,5%, a Venezuela.

Las exportaciones de vehículos para transporte de mercancías, de peso total con carga máxima \leq a 5 t, sumaron 140 millones de dólares, y las de aceite de soja en bruto, incluso desgomado, totalizaron 49 millones de dólares, que en conjunto representaron 20,8% de las exportaciones totales al bloque. También fueron significativas las exportaciones de trigo y morcajo, excluidos trigo duro y para siembra; malta sin tostar, entera o partida; vehículos para transporte de personas, de cilindrada $>$ a 2.500 cm³; leche entera, en polvo, gránulos o similares, sin azucarar; vehículos para transporte \leq a 6 personas, de cilindrada $>$ a 1.500 cm³ y \leq a 3.000 cm³; vehículos para transporte \leq a 6 personas, de cilindrada $>$ a 1.000 cm³ y \leq a 1.500 cm³; cajas de cambio; motores de émbolo; naftas excluidas para petroquímica; chasis con motor y cabina para transporte de mercancías, de peso total con carga máxima \leq a 5 t; y papas preparadas o conservadas; y el total equivale al 46,0% de las exportaciones al Mercosur.

Las importaciones desde el Mercosur alcanzaron 1.027 millones de dólares; fueron 25,6% superiores a las del mismo mes del año anterior (209 millones de dólares). Se destacaron principalmente las mayores importaciones de BI. El 86,3% de las importaciones desde el Mercosur provinieron de Brasil; 10,5%, de Paraguay; y 3,2%, de Uruguay. Respecto de los productos, el 7,7% correspondió a protos de soja excluidos para siembra. En noviembre, se importaron por este concepto 79 millones de dólares. Las importaciones desagregadas a nivel producto que siguieron en importancia fueron vehículos para transporte \leq a 6 personas, de cilindrada $>$ a 1.500 cm³ y \leq a 3.000 cm³; vehículos para transporte \leq a 6 personas, de cilindrada $>$ a 1.000 cm³ y \leq a 1.500 cm³; tractores de carretera; aglomerados de hierro; semielaborados de hierro, acero sin alear; energía eléctrica; vehículos para transporte de mercancías,

de peso total con carga máxima \leq a 5 t; productos laminados planos de hierro, acero sin alear, juegos de cables; chasis con motor y cabina para transporte de mercancías, de peso total con carga máxima $>$ a 5 t y \leq a 20 t; vehículos para transporte de personas, de cilindrada \leq a 1.000 cm³; y partes y accesorios de vehículos automóviles n.c.o.p.; que en conjunto con el capítulo 12 (principalmente porotos de soja excluidos para siembra), sumaron 363 millones de dólares, el 35,3% de las importaciones desde este bloque.

En noviembre, el comercio con el Mercosur representó 20,7% de las exportaciones totales y 25,0% de las importaciones totales.

Unión Europea

En noviembre, el intercambio comercial con la Unión Europea arrojó un saldo negativo de 103 millones de dólares. Las exportaciones totalizaron 556 millones de dólares, lo que registró una disminución de 47,4% en relación con el mismo mes del año anterior (-502 millones de dólares). Se observaron caídas en todos los rubros, principalmente en las MOI. De un total de veintisiete países, los diez que registraron mayores exportaciones concentraron el 93,2% de las ventas externas al bloque: España, Países Bajos (incluye el puerto de Rotterdam, tránsito hacia otros países), Polonia, Italia, Alemania, Francia, Bélgica, Grecia, Irlanda y Dinamarca, en ese orden. El 54,5% de las exportaciones totales a la Unión Europea reflejó las ventas de harina y pellets de la extracción del aceite de soja; maníes; y camarones y langostinos, enteros y congelados.

Las importaciones desde la Unión Europea alcanzaron en noviembre 659 millones de dólares, con una suba de 4,1% respecto a igual período del año anterior (26 millones de dólares). Se registraron subas principalmente de las compras externas de BI y, en menor medida, de BK. El 87,8% de las importaciones totales desde el bloque correspondieron a Alemania, Italia, Francia, España, Países Bajos, Bélgica, Irlanda, Polonia, Hungría y Suecia, en ese orden. Las compras a Alemania representaron 30,1% del total de adquisiciones a la Unión Europea. Las importaciones de productos comprendidos en el capítulo 84 (reactores nucleares, calderas, máquinas, aparatos y artefactos mecánicos; partes de estas máquinas o aparatos); en el 30 (productos farmacéuticos); en el 87 (vehículos automóviles, tractores, velocípedos y demás vehículos terrestres; sus partes y accesorios); en el 85 (máquinas, aparatos y material eléctrico, y sus partes; aparatos de grabación o reproducción de sonido, aparatos de grabación o reproducción de imagen y sonido en televisión, y las partes y accesorios de estos aparatos); y en el 90 (instrumentos y aparatos de óptica, fotografía o cinematografía, de medida, control o precisión; instrumentos y aparatos médico-quirúrgicos; partes y accesorios de estos instrumentos o aparatos) sumaron 410 millones de dólares, el 62,3% de las importaciones totales desde la Unión Europea. En particular, las compras correspondientes a los capítulos 84 y 30 ascendieron en noviembre a 163 millones de dólares y 105 millones de dólares, respectivamente, lo que en conjunto equivalen al 40,8% del total de lo adquirido a la región.

El comercio con la Unión Europea representó 12,7% de las exportaciones totales y 16,0% de las importaciones totales.

NAFTA

El intercambio comercial con este bloque registró, en noviembre, un saldo negativo de 200 millones de dólares. Las exportaciones alcanzaron 362 millones de dólares, con una caída respecto de noviembre de 2019 de 8,8% (-35 millones de dólares). Esta disminución se debió a una caída principalmente a menores ventas de MOI. Los principales productos de exportación fueron oro para uso no monetario; vinos no espumosos; plata en bruto; arándanos y otros frutos del género *Vaccinium* frescos; aleaciones de aluminio; camarones y langostinos; miel natural; aluminio sin alear; fuel oil; y jugo de manzana. En conjunto, estos productos representaron el 50,5% de las exportaciones totales con ese destino. Estados Unidos absorbió 76,1% de las exportaciones totales a NAFTA; Canadá, 14,1% y México, 9,9%.

Las importaciones totalizaron 562 millones de dólares. Crecieron 5,4% (29 millones de dólares) respecto de igual mes del año anterior, debido a una suba principalmente de PyA. El 79,1% de las importaciones desde NAFTA provinieron de Estados Unidos; 17,8%, de México; y 3,0%, de Canadá. Se destacaron las compras de los productos comprendidos en el capítulo 84 (reactores nucleares, calderas, máquinas, aparatos y artefactos mecánicos; partes de estas máquinas o aparatos); en el 30 (productos farmacéuticos); en el 39 (plástico y sus manufacturas); en el 29 (productos químicos orgánicos); y en el 87 (vehículos automóviles, tractores, velocípedos y demás vehículos terrestres; sus partes y accesorios), que en conjunto

sumaron 317 millones de dólares; 56,5% del total importado desde NAFTA. En particular, las compras correspondientes al capítulo 84 representaron 24,7% del total de adquisiciones a la región (139 millones de dólares).

En noviembre, el comercio con el NAFTA representó 8,3% de las exportaciones totales y 13,7% de las importaciones totales.

China

El intercambio con China registró, en noviembre, un saldo comercial negativo de 504 millones de dólares. Las exportaciones sumaron 375 millones de dólares, con una caída de 59,9% (-560 millones de dólares) respecto a igual mes del año anterior, debido principalmente a una disminución en las ventas de PP. Por su parte, el 61,9% de las exportaciones de este mes se concentró en carne bovina deshuesada congelada, y aceite de soja en bruto incluso desgomado.

Las importaciones desde China totalizaron 879 millones de dólares. Crecieron 38,6% con respecto a igual mes del año anterior (245 millones de dólares), debido principalmente a una suba de BK y, en menor medida, de BI. A nivel de capítulos, los productos comprendidos en el 84 (reactores nucleares, calderas, máquinas, aparatos y artefactos mecánicos; partes de estas máquinas o aparatos); en el 85 (máquinas, aparatos y material eléctrico y sus partes; aparatos de grabación o reproducción de sonido, aparatos de grabación o reproducción de imagen y sonido en televisión y las partes y accesorios de estos aparatos); y en el 29 (productos químicos orgánicos) totalizaron 553 millones de dólares y equivalieron al 62,9% del total importado desde China. En particular, las adquisiciones correspondientes al capítulo 84 representaron 249 millones de dólares; 28,3% del total de compras a la región.

El comercio con China implicó 8,6% de las exportaciones totales y 21,4% de las importaciones totales.

ASEAN (incluye Viet Nam)

En noviembre, el intercambio comercial con ASEAN registró un superávit de 159 millones de dólares. Las exportaciones sumaron 425 millones de dólares. Crecieron 4,9% en relación con el mismo mes del año anterior (20 millones de dólares), debido principalmente a una suba en las ventas de MOA y, en menor medida, de CyE, que lograron compensar la caída en PP. De los diez países que componen el bloque, Viet Nam, Indonesia y Malasia, en ese orden, absorbieron el 87,5% de las exportaciones totales de la región. El 87,7% de las ventas a ASEAN estuvieron compuestas por tres productos: harina y pellets de la extracción del aceite de soja, maíz en grano, y aceites crudos de petróleo.

Las importaciones sumaron 266 millones de dólares. Crecieron 39,3% con respecto a igual mes del año anterior (75 millones de dólares), debido a una suba principalmente de las compras de PyA. El principal origen de las compras fue Tailandia (46,8% del total importado). Por último, el 15,6% de las adquisiciones del bloque correspondieron a circuitos impresos con componentes eléctricos o electrónicos montados para aparatos eléctricos de telefonía o telegrafía con hilos, de telecomunicación por corriente portadora o digital; a partes y accesorios de carrocerías n.c.o.p. de vehículos automóviles para transporte de personas, mercancías o usos especiales; y a motores de émbolo, diésel o semidiésel, para vehículos automotores, cilindrada > a 2.500 cm³ y <= a 3.500 cm³.

Viet Nam fue el quinto país de destino de las exportaciones, que representaron el 5,4% del total exportado, y el principal destino de las ventas totales a nivel regional (56,0%). El intercambio comercial con Viet Nam registró un saldo positivo de 167 millones de dólares. Las exportaciones alcanzaron 238 millones de dólares, con una suba respecto del mismo período de 2019 de 53,6% (83 millones de dólares). Este incremento se debió principalmente a mayores ventas de MOA. Los principales productos de exportación fueron: harina y pellets de la extracción del aceite de soja y maíz en grano. En conjunto, estos productos representaron el 91,6% de las exportaciones totales con ese destino. Por su parte, las importaciones ascendieron a 71 millones de dólares.

En noviembre, el comercio con ASEAN representó 9,7% de las exportaciones totales y 6,5% de las importaciones totales.

Chile

El comercio con este país arrojó, en noviembre, un superávit de 162 millones de dólares. Las exportaciones ascendieron a 222 millones de dólares, es decir, cayeron 6,3% con respecto al mismo mes del año anterior (-15 millones de dólares). Esto fue consecuencia principalmente de menores ventas de CyE. A nivel de productos, el 44,3% del total estuvo compuesto por carne bovina; maíz en grano; vehículos para transporte de mercancías, de peso total con carga máxima \leq a 5 t; aceites crudos de petróleo; gas licuado de petróleo; gas natural; aceite de soja refinado; harina y pellets de la extracción del aceite de soja; alimentos para perros o gatos, acondicionados para venta por menor; papel y cartón; queso de pasta semidura; azúcar de caña; y aceite de girasol en bruto.

Las importaciones desde Chile sumaron 60 millones de dólares; crecieron 53,8% con respecto al valor registrado en noviembre de 2019. Se destacaron principalmente las mayores compras de BI y, en menor medida, de BC. Con relación a los productos importados, el 35,8% del total de adquisiciones estuvo compuesto por: alambre de cobre refinado, paltas, tomates preparados o conservados, papel y cartón estucados, y salmones.

El comercio con Chile ascendió a 5,1% de las exportaciones totales y 1,5% de las importaciones totales.

Magreb y Egipto

En noviembre, el intercambio comercial con este bloque arrojó un superávit de 93 millones de dólares. Las exportaciones ascendieron a 167 millones de dólares; cayeron 39,9% respecto a las del mismo mes del año anterior (-111 millones de dólares). Esta disminución se debió principalmente a menores envíos de PP y de MOA. El 89,6% de las exportaciones al bloque se concentraron en cuatro productos: aceite de soja en bruto, incluso desgomado –representó 33,9% del total–; maíz en grano; leche entera, en polvo, gránulos o similares, sin azucarar; y harina y pellets de la extracción del aceite de soja. Las ventas a Argelia representaron 46,4% de las exportaciones totales al bloque; mientras que las correspondientes a Egipto y Marruecos significaron 33,8% y 13,8% del total, respectivamente.

Las importaciones totalizaron 73 millones de dólares; con un crecimiento de 43 millones de dólares respecto a igual mes del año anterior, atribuible principalmente a mayores compras de BI. El principal origen de las compras fue Egipto (57,7% del total importado). Por último, el 91,1% de las adquisiciones de la zona correspondieron a urea y a fosfato monoamónico.

El comercio con Magreb y Egipto representó, en noviembre, 3,8% de las exportaciones totales y 1,8% de las importaciones totales.

Medio Oriente

El intercambio comercial con Medio Oriente tuvo en noviembre un superávit de 226 millones de dólares. Las exportaciones totalizaron 263 millones de dólares, 29,6% superiores a las del mismo mes del año anterior (60 millones de dólares), debido principalmente a mayores ventas de CyE y de MOA. De los países que conforman la zona, los primeros siete destinos representaron el 97,3% del total de las exportaciones: Emiratos Árabes Unidos, Irán, Arabia Saudita, Iraq, Israel, Yemen y Siria. En particular, Emiratos Árabes Unidos, Irán y Arabia Saudita acumularon el 69,9% del total de envíos al bloque. En referencia a los productos vendidos (harina y pellets de la extracción del aceite de soja; aceites crudos de petróleo, maíz en grano; carne bovina; y yerba mate), representaron el 86,2% del total de las exportaciones.

Las importaciones desde esta zona ascendieron a 38 millones de dólares, un 39,7% inferior a las registradas en noviembre de 2019 (-25 millones de dólares). Las menores compras fueron principalmente de CyL. El principal origen de las compras fue Emiratos Árabes Unidos (44,3% del total importado). Por último, el 68,7% de las adquisiciones de la zona correspondió a gasoil, polietileno, etilenglicol (etanodiol), polipropileno y azufre.

El comercio con Medio Oriente representó 6,0% de las exportaciones totales y 0,9% de las importaciones totales.

Resultados de los once meses de 2020

Gráfico 5.

Exportaciones por grandes rubros e importaciones por usos económicos.
En millones de dólares, participación y variación porcentual. Once meses de 2020

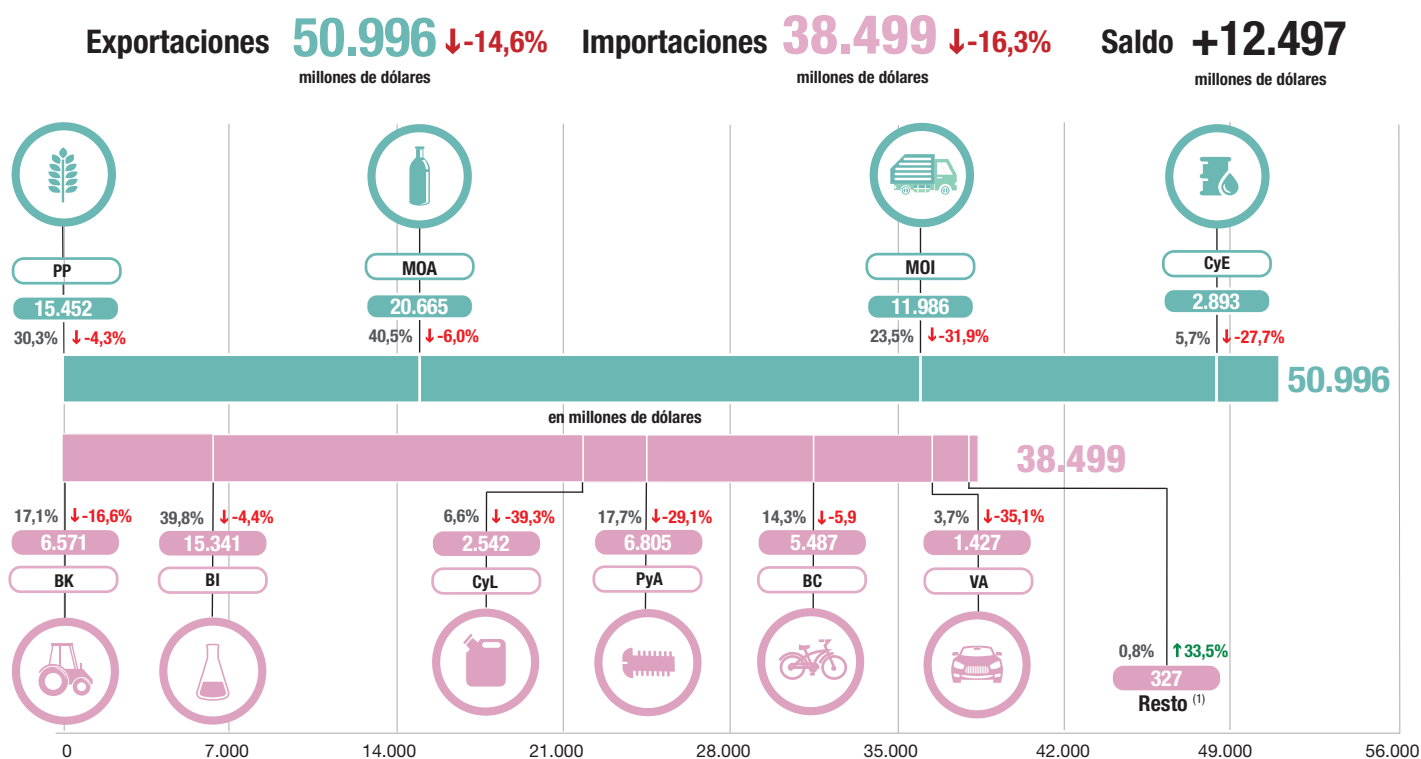

Productos primarios (PP) | Manufacturas de origen agropecuario (MOA) | Manufacturas de origen industrial (MOI) | Combustibles y energía (CyE) |

Bienes de capital (BK) | Bienes intermedios (BI) | Combustibles y lubricantes (CyL) | Piezas y accesorios para bienes de capital (PyA) | Bienes de consumo (BC) | Vehículos automotores de pasajeros (VA)

↑↓ = Variación porcentual respecto a igual período del año anterior.

⁽¹⁾ Incluye bienes despachados mediante servicios postales (courier).

Nota: ver detalle de los rubros y usos en los cuadros 5 y 7.

Fuente: INDEC, Dirección Nacional de Estadísticas del Sector Externo.

Gráfico 6.

Principales socios comerciales. Once meses de 2020

Principales socios comerciales

Once meses acumulados

Socio Comercial	Exportaciones	Importaciones	Saldo
Brasil	6.942 ↓-27,1%	7.860 ↓-17,1%	-918
China	5.123 ↓-20,9%	7.677 ↓-11,3%	-2.554
Estados Unidos	3.060 ↓-19,3%	4.030 ↓-32,0%	-970
Viet Nam	2.795 ↑ 4,1%	698 ↑ 14,2%	2.097
Chile	2.655 ↓ -4,5%	486 ↓ -1,8%	2.169
India	2.360 ↑ 19,1%	746 ↓ -0,8%	1.614
Paraguay	783 ↓ -15,0%	2.143 ↑ 34,6%	-1.360
Alemania	654 ↓ -25,4%	1.826 ↓ -29,8%	-1.172

Nota: en la selección de los socios comerciales se incluyeron zonas francas y territorios asociados.

Para mayor detalle se puede acceder al Sistema de Consulta de Comercio Exterior de Bienes:

https://comex.indec.gob.ar/?_ga=2.230488479.227009370.1597868680-1509903781.1592436568#/.

Fuente: INDEC, Dirección Nacional de Estadísticas del Sector Externo.

En los once meses de 2020, las exportaciones alcanzaron 50.996 millones de dólares y las importaciones, 38.499 millones de dólares. El intercambio comercial (exportaciones más importaciones) disminuyó 15,4% y alcanzó un valor de 89.495 millones de dólares. La balanza comercial registró un superávit de 12.497 millones de dólares. En todos los casos, las variaciones correspondieron a igual período del año anterior.

Las exportaciones disminuyeron 14,6% (-8.745 millones de dólares) por baja en las cantidades y los precios de 11,9% y 3,1%, respectivamente. Las importaciones disminuyeron 16,3% (-7.493 millones de dólares) por caída en las cantidades de 13,2% y en los precios de 3,5%.

Del análisis de las exportaciones por grandes rubros, se destacó la caída de 31,9 % de MOI (-5.615 millones de dólares), principalmente por menores ventas de material de transporte terrestre, metales comunes y sus manufacturas, y productos químicos y conexos, entre otros. Las MOA se redujeron 6,0% (-1.327 millones de dólares), por menores ventas de residuos y desperdicios de la industria alimenticia (harina y pellets de la extracción del aceite de soja, que se redujeron 652 millones de dólares); carnes y sus preparados; preparados de hortalizas, legumbres y frutas; y pieles y cueros; mientras que se incrementaron las exportaciones de grasas y aceites y productos lácteos. Las exportaciones de combustibles y energía fueron 27,7% menores (-1.107 millones de dólares), destacándose la disminución en las ventas de carburantes (-529 millones de dólares), mientras que también registraron caídas: petróleo crudo y gas de petróleo, otros hidrocarburos gaseosos y energía eléctrica. Por su parte, las exportaciones de PP disminuyeron 4,3% (-696 millones de dólares), principalmente por menores ventas de semillas y frutos oleaginosos (porotos de soja excluidos para siembra disminuyó 993 millones de dólares), minerales metalíferos, escorias y cenizas y pescados y mariscos sin elaborar; los cereales mantuvieron los mismos niveles del año anterior; mientras que hortalizas y legumbres sin elaborar, miel y maníes sin cáscara incluso quebrantados registraron subas (ver cuadros 5 y 15).

Respecto a las importaciones, se observaron caídas en todos los usos económicos. Los bienes de capital descendieron 16,6 % (-1.309 millones de dólares), principalmente atribuible a la baja registrada por bienes de capital excluido equipo de transporte y de equipos de transporte industriales, parcialmente compensado por el incremento observado en la importación de computadoras y teléfonos (20,7%). Los bienes intermedios disminuyeron 4,4% (-709 millones de dólares), por las menores compras de suministros industriales elaborados y básicos n.c.o.p., mientras que subieron las de alimentos y bebidas básicos fundamentalmente para la industria (porotos de soja, excluido para siembra) y medicamentos (11,9%). Por su parte, disminuyeron 39,3% los combustibles y lubricantes, por menores compras de gasoil; gas natural en estado gaseoso, gas natural licuado, aprovisionamientos de combustibles y lubricantes a buques y aeronaves, gasolinas excluidas de aviación, y querosenos de aviación. Las piezas y accesorios para bienes de capital disminuyeron 29,1% (-2.793 millones de dólares), se registraron menores compras de partes destinadas a motores, generadores, grupos electrógenos y convertidores rotativos n.c.o.p.; células solares en módulos o paneles, y partes de turbinas de gas n.c.o.p., entre otros. Respecto a bienes de consumo y vehículos automotores de pasajeros, también registraron bajas de 5,9% y 35,1%, respectivamente (ver cuadro 7).

En los once meses de 2020, los principales socios comerciales (tomando en cuenta la suma de exportaciones e importaciones) fueron Brasil, China y Estados Unidos, en ese orden. Las exportaciones a Brasil alcanzaron 6.942 millones de dólares y las importaciones, 7.860 millones de dólares. El saldo comercial fue deficitario en 918 millones de dólares. Las exportaciones a China sumaron 5.123 millones de dólares y las importaciones, 7.677 millones de dólares. El déficit comercial en este caso fue de 2.554 millones de dólares. Las exportaciones a Estados Unidos sumaron 3.060 millones de dólares y las importaciones alcanzaron 4.030 millones de dólares. El déficit con dicho país fue de 970 millones de dólares. Estos tres socios en conjunto absorbieron 29,7% de las exportaciones de la Argentina y abastecieron 50,8% de las importaciones.

Intercambio comercial según zonas económicas y países seleccionados. Once meses de 2020

Mercosur

En los once meses transcurridos de 2020, se registró un déficit con el Mercosur de 1.585 millones de dólares. Fue el segundo en importancia después del registrado con China. Las exportaciones sumaron 8.758 millones de dólares; disminuyeron 2.866 millones de dólares respecto de igual período de 2019. Las importaciones, por su parte, se redujeron 1.136 millones de dólares. El comercio con el Mercosur concentró 17,2% de las exportaciones argentinas totales y 26,9 % de las importaciones.

Unión Europea

Durante el período enero-noviembre, el comercio con este bloque arrojó un saldo positivo de 314 millones de dólares. Las exportaciones sumaron 6.333 millones de dólares, lo que implicó una disminución de 1.789 millones de dólares con respecto al mismo período del año anterior. Las importaciones se redujeron 2.361 millones de dólares. El comercio con la Unión Europea concentró 12,4% de las exportaciones argentinas totales y 15,6% de las importaciones.

NAFTA

En los once meses de 2020, el intercambio comercial con este bloque arrojó un saldo negativo de 1.306 millones de dólares. Es el tercero en magnitud, después de los registrados con China y Mercosur. Las exportaciones sumaron 3.866 millones de dólares, con una disminución de 1.143 millones de dólares respecto de igual período de 2019. Las importaciones sumaron 5.173 millones de dólares y descendieron 2.113 millones de dólares. El comercio con NAFTA equivalió a 7,6% de las exportaciones argentinas totales y 13,4% de las importaciones.

China

El intercambio comercial con este país, en los once meses transcurridos de 2020, registró un déficit de 2.554 millones de dólares. Fue el de mayor magnitud entre los registrados con los diferentes países y bloques económicos que se destacaron en este informe. Las exportaciones alcanzaron 5.123 millones de dólares, con una baja de 20,9% (-1.354 millones de dólares) con respecto de igual período de 2019. Las importaciones sumaron 7.677 millones de dólares y se redujeron 974 millones de dólares en relación con los mismos meses del año anterior. El intercambio con China representó 10,1% de las exportaciones argentinas totales y 19,9% de las importaciones.

ASEAN

En el período enero-noviembre de 2020, el comercio con este bloque arrojó un superávit de 3.375 millones de dólares. Fue el de mayor magnitud entre los registrados con los diferentes países y bloques económicos que se destacaron en este informe. Las exportaciones alcanzaron 5.644 millones de dólares; disminuyeron 267 millones de dólares respecto de igual período de 2019. En este comportamiento se destacó Viet Nam que, con 2.795 millones de dólares, absorbió el 49,5% de los despachos nacionales al bloque. Las importaciones sumaron 2.269 millones de dólares y se redujeron 241 millones de dólares con respecto a 2019. El comercio con ASEAN significó 11,1% de las exportaciones y 5,9% de las importaciones totales.

Chile

En los once meses de 2020, el intercambio con Chile exhibió un superávit de 2.169 millones de dólares. Las exportaciones fueron de 2.655 millones de dólares; disminuyeron 124 millones de dólares respecto de igual período del año anterior. Por su parte, las importaciones se redujeron 9 millones de dólares en relación con 2019. El comercio con Chile equivalió a 5,2% de las exportaciones y 1,3% de las importaciones totales.

Magreb y Egipto

El intercambio comercial con este bloque, en los once meses transcurridos de 2020, arrojó un superávit de 2.322 millones de dólares. Fue el tercer mayor saldo positivo en magnitud entre los obtenidos con los países y bloques económicos mencionados en este informe, siguiendo a los registrados con ASEAN y Medio Oriente. Las exportaciones del período sumaron 2.829 millones de dólares y disminuyeron 331 millones de dólares respecto de igual período de 2019, mientras que las importaciones crecieron 99 millones de dólares. En este período, el comercio con Magreb y Egipto significó 5,6% de las exportaciones y 1,3% de las importaciones totales.

Medio Oriente

El comercio con este bloque tuvo un superávit de 2.524 millones de dólares en el período enero-noviembre de 2020. Fue el segundo saldo positivo en magnitud entre los obtenidos con los bloques y países considerados, luego del registrado con ASEAN. Las exportaciones totalizaron 2.961 millones de dólares y se redujeron 3,5% respecto de igual período de 2019 (-106 millones de dólares). Las importaciones totalizaron 437 millones de dólares y disminuyeron 10,5 % (-51 millones de dólares). El intercambio con Medio Oriente significó 5,8% de las exportaciones y 1,1% de las importaciones totales.

Principales socios comerciales⁴

En los once meses del año 2020, los principales destinos de las exportaciones argentinas fueron Brasil, China, Estados Unidos, Viet Nam, Chile, India, Países Bajos, Perú, Indonesia y Egipto, en ese orden, que en conjunto acumularon el 55,2% del total de ventas externas.

Por su parte, los principales países de origen de las importaciones fueron Brasil, China, Estados Unidos, Paraguay, Alemania, Bolivia, Italia, Tailandia, México e India, que representaron el 72,5% del total de compras al exterior.

Los superávits más importantes correspondieron al comercio con Chile (2.168 millones de dólares), Viet Nam (2.097 millones de dólares), India (1.614 millones de dólares), Países Bajos (1.217 millones de dólares), Perú (1.205 millones de dólares), Indonesia (1.022 millones de dólares), Argelia (1.007 millones de dólares), Egipto (939 millones de dólares), Arabia Saudita (868 millones de dólares) y Malasia (675 millones de dólares).

Los déficit más importantes se registraron con China (-2.554 millones de dólares), Paraguay (-1.360 millones de dólares), Alemania (-1.171 millones de dólares), Estados Unidos (-970 millones de dólares), Brasil (-918 millones de dólares), Tailandia (-510 millones de dólares), Bolivia (-479 millones de dólares), México (-456 millones de dólares), Francia (-373 millones de dólares) y Japón (-352 millones de dólares).

⁴ Para mayor detalle se puede acceder al Sistema de Consulta de Comercio Exterior de Bienes: https://comex.indec.gob.ar/?_ga=2.230488479.227009370.1597868680-1509903781.1592436568#/.

6.2

Índices de valor, precio y cantidad y efecto de los términos del intercambio. Once meses de 2020 respecto a igual período de 2019

En los once meses transcurridos de 2020, el saldo de la balanza comercial fue superavitario en 12.497 millones de dólares. Si en este período se hubiesen registrado los mismos precios que en 2019, el saldo comercial habría tenido un superávit de 12.729 millones de dólares. Bajo este supuesto, y debido a que el índice de precios de las exportaciones tuvo una caída de menor magnitud (-3,1%) que el índice de precios de las importaciones (-3,5%), el país tuvo una ganancia en los términos del intercambio de 223 millones de dólares.

La fórmula utilizada para el cálculo de la ganancia/pérdida del intercambio⁵ es la siguiente:

$$\frac{X_t - M_t}{IP_{M_t}} - \left(\frac{X_t}{IP_{X_t}} - \frac{M_t}{IP_{M_t}} \right)$$

El primer término de la fórmula corresponde al saldo comercial a valores corrientes, deflactado por el índice de precios de las importaciones, con base en igual período del año anterior. El segundo término estima el saldo comercial a precios de igual período del año anterior. En el período considerado, los valores de cada término fueron de 12.952 millones de dólares y 12.729 millones de dólares, respectivamente, de donde se deduce la ganancia en los términos del intercambio antes informada.

Cuadro 12. Variaciones porcentuales de los índices de valores, precios y cantidades de las exportaciones e importaciones y efecto de los términos del intercambio, base 2004=100, según grandes rubros y usos económicos. Once meses de 2020 respecto a igual período de 2019

Rubros/usos	Once meses de 2020				
	Valor	Precio	Cantidad	A precios corrientes	A precios del acumulado a los once meses de 2019
		%		Millones de dólares	
Exportación	-14,6	-3,1	-11,9	50.996	52.630
Productos primarios (PP)	-4,3	0,3	-4,6		
Manufacturas de origen agropecuario (MOA)	-6,0	0,9	-6,9		
Manufacturas de origen industrial (MOI)	-31,9	-3,6	-29,4		
Combustibles y energía (CyE)	-27,7	-35,1	11,5		
Importación	-16,3	-3,5	-13,2	38.499	39.901
Bienes de capital (BK)	-16,6	-1,8	-15,1		
Bienes intermedios (BI)	-4,4	-6,3	2,1		
Combustibles y lubricantes (CyL)	-39,3	-25,3	-18,8		
Piezas y accesorios para bienes de capital (PyA)	-29,1	1,8	-30,4		
Bienes de consumo (BC)	-5,9	1,3	-7,1		
Vehículos automotores de pasajeros (VA)	-35,1	-5,5	-31,2		
Resto	33,5	.	.		
Saldo	-	-	-	12.497	12.729

Nota: la descomposición del valor de las importaciones de bienes en sus componentes de precios y cantidades, de los productos comprendidos en los usos económicos (bienes de capital, piezas y accesorios para bienes de capital, bienes de consumo durable y vehículos y automotores de pasajeros), se efectúa con índices de precios de los principales socios comerciales.

Fuente: INDEC, Dirección Nacional de Estadísticas del Sector Externo.

⁵ Ver metodología *Índices de precios y cantidades del comercio exterior*, punto 6: https://www.indec.gov.ar/ftp/cuadros/economia/metodologia_preciosycantidades.pdf.

7. Otros temas

7.1 Exportaciones netas de productos relacionados con la soja de noviembre y once meses de 2020

En noviembre de 2020, las exportaciones netas (exportaciones menos importaciones) de los cuatro principales productos derivados del cultivo de la soja y sus subproductos alcanzaron el valor de 1.159 millones de dólares, 17,9% inferior a igual mes del año anterior (-253 millones de dólares). Este resultado fue debido principalmente a un descenso en las exportaciones y un aumento en las importaciones en dicho período.

En este mes las exportaciones sumaron 1.237 millones de dólares y descendieron 15,3% respecto a igual mes del año anterior (-223 millones de dólares). Esto fue producto, principalmente, de una caída en cantidades de 30,9%, ya que los precios aumentaron 22,7%. En relación con las cantidades, descendieron las de porotos de soja, excluidos para siembra (-98,7%), y las de harina y pellets de la extracción del aceite de soja (-11,1%); a su vez, aumentaron las de aceite de soja (65,0%), mientras que no se registraron exportaciones de biodiésel y sus mezclas. Con respecto a los precios, aumentaron los de poroto de soja, excluidos para siembra (38,5%); harina y pellets de la extracción del aceite de soja (28,2%); y aceite de soja (19,8%).

Por su parte, las importaciones de porotos de soja (excluidos para siembra) y sus principales derivados fueron de 79 millones de dólares, 31 millones de dólares más que en igual período del año anterior. Las cantidades aumentaron 22,8% y los precios, 33,3%. Las importaciones de porotos de soja, excluidos para siembra, se realizaron bajo el régimen de importaciones temporarias con el objetivo de ser industrializadas y provinieron de Paraguay. Además, se registraron en menor medida (33.644 dólares) importaciones de harina y pellets de la extracción del aceite de soja originarias de Estados Unidos y Brasil en ese orden.

Cuadro 13. Exportaciones netas de los principales productos de la soja. Variaciones absolutas y relativas. Noviembre y once meses de 2020

Principales productos de la soja	Noviembre				Once meses			
	2020*	2019*	Diferencia absoluta	Variación porcentual	2020*	2019*	Diferencia absoluta	Variación porcentual
	Millones de dólares				Millones de dólares			
				%				%
Exportaciones netas	1.159	1.412	-253	-17,9	12.091	13.753	-1.662	-12,1
Exportación	1.237	1.460	-223	-15,3	13.993	15.342	-1.349	-8,8
12019000 Porotos de soja, excluidos para siembra	9	501	-492	-98,2	2.317	3.310	-993	-30,0
15071000 Aceite de soja en bruto, incluso desgomado	441	223	218	97,7	3.677	3.188	489	15,3
23040010 Harina y pellets de la extracción del aceite de soja	787	690	97	14,0	7.531	8.183	-652	-8,0
38260000 Biodiésel y sus mezclas	-	46	-46	-100,0	468	661	-193	-29,2
Importación	79	48	31	63,7	1.903	1.589	313	19,7
12019000 Porotos de soja, excluidos para siembra	79	48	31	63,6	1.902	1.580	322	20,4
23040010 Harina y pellets de la extracción del aceite de soja	0	0	0		0	9	-9	-96,2

Fuente: INDEC, Dirección Nacional de Estadísticas del Sector Externo.

Gráfico 7. Evolución de las exportaciones netas de los principales productos del complejo soja según variaciones absolutas de precios y cantidades en millones de dólares. Enero 2018-noviembre 2020

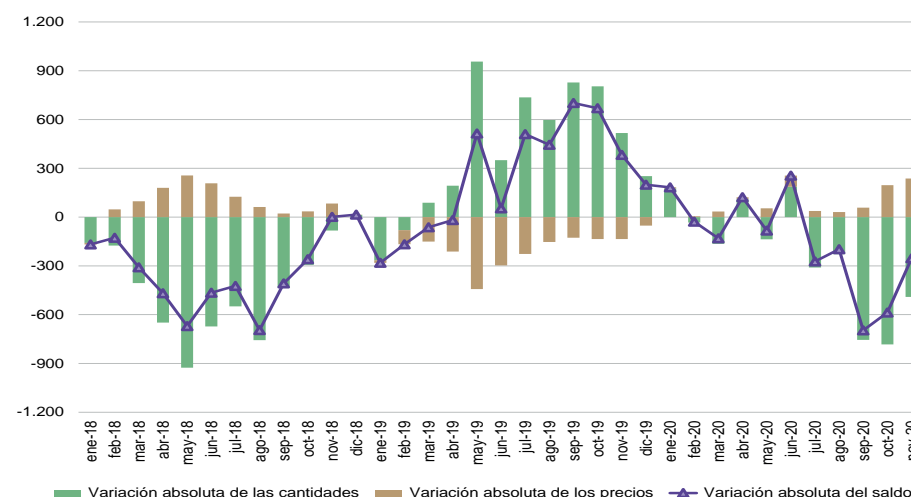

Fuente: INDEC, Dirección Nacional de Estadísticas del Sector Externo.

En los once meses de 2020, las exportaciones netas de los principales productos derivados del cultivo de la soja y sus subproductos alcanzaron el valor de 12.091 millones de dólares, con una baja de 1.662 millones de dólares (-12,1%).

En este período las exportaciones de los principales productos relacionados con la soja y sus subproductos totalizaron 13.993 millones de dólares, con una baja de 8,8% respecto a igual período del año anterior (-1.349 millones de dólares), producto de un descenso en las cantidades exportadas de 14,0% y un incremento en los precios exportados de 5,7%. Respecto a los precios, aumentaron los correspondientes a todos los productos: aceite de soja en bruto, incluso desgomado (8,2%); harina y pellets de la extracción del aceite de soja (6,5%); biodiésel y sus mezclas (2,0%); y porotos de soja, excluidos para siembra (1,4%). En relación con las cantidades, se incrementaron las de aceite de soja (6,2%); mientras que descendieron las de porotos de soja, excluidos para siembra (-31,1%); biodiésel y sus mezclas (-30,6%); y las de harina y pellets de la extracción del aceite de soja (-13,9%).

Por su parte, las importaciones de porotos de soja, excluidos para siembra, y sus principales derivados fueron de 1.903 millones de dólares, 313 millones más que en igual período del año anterior.

8. Información complementaria

El valor de las exportaciones de noviembre de 2020 fue estimado en forma provisoria debido a que 9,1% de la documentación aduanera oficializada durante este mes se encuentra aún pendiente; esto significa que, al momento del cierre del presente informe, no fue cumplida ni anulada.

Cuadro 14. Cifras de comercio exterior. Exportaciones en millones de dólares, porcentaje de documentación pendiente y totales de la base usuario de exportación e importación. Enero-noviembre 2020

Período	Exportaciones	Documentación pendiente de exportación	Base usuario (¹)	
			Exportaciones	Importaciones
	Millones de dólares	%	Millones de dólares	
2020				
Enero	4.556	0,1	4.556	3.534
Febrero	4.324	0,1	4.324	3.195
Marzo	4.333	0,3	4.333	3.175
Abril	4.329	0,1	4.329	2.918
Mayo	5.061	0,1	5.061	3.168
Junio	4.786	0,2	4.734	3.302
Julio	4.903	0,2	4.903	3.452
Agosto	4.938	0,3	4.938	3.508
Septiembre	4.711	0,4	4.711	4.129
Octubre	4.671	1,1	4.671	4.004
Noviembre	4.385	9,1	4.311	4.114

(¹) La información sobre la base usuario se encuentra disponible en el Sistema de Consulta del Comercio Exterior de Bienes en: <https://www.indec.gob.ar/indec/web/Nivel4-Tema-3-2-124>.

Nota: los datos de la base usuario se presentan protegidos de acuerdo a la normativa vigente sobre secreto estadístico y protección de datos individuales (art. 10° de la ley n° 17.622; título VI del decreto n° 3.110; art. 1° de la disposición n° 176/99, entre otros).

El Sistema de Consulta del Comercio Exterior de Bienes proporciona cifras actualizadas en forma continua que sirven como instrumento para la toma de decisiones y el análisis del intercambio comercial entre los países. Se puede consultar información por tipo de comercio (exportación o importación), buscar uno o más productos de acuerdo a la Nomenclatura Común del Mercosur (NCM) y filtrar los resultados por año, período (mensual o anual) y país de destino de las exportaciones u origen de las importaciones. También tiene la opción de descargar la base completa para cada uno de los años disponibles (2002-2019).

Debido al nuevo marco normativo impartido por la Administración Federal de Ingresos Públicos (AFIP), disposición n° 302/2018, el Sistema de Consulta de Comercio Exterior de Bienes del INDEC permite consultar importaciones a nivel de producto, según la NCM y país de origen.

A partir de marzo de 2018, el Sistema de Consulta del Comercio Exterior de Bienes permite realizar consultas a nivel de exportaciones de uno o más productos, según la NCM, entre la Argentina y un país de destino seleccionado, siempre y cuando no se vulnere la normativa de secreto estadístico.

En www.indec.gob.ar se encuentran disponibles los cuadros correspondientes al *INDEC Informa*, cap. 3.1, "Sector Externo".

Fuente: INDEC, Dirección Nacional de Estadísticas del Sector Externo.

Nota metodológica

- En el informe técnico *Intercambio comercial argentino (ICA)* suelen realizarse modificaciones a las cifras de los meses anteriores, especialmente en los valores de exportación. Estas modificaciones obedecen a múltiples razones: el valor informado se construye, fundamentalmente, sobre la base de operaciones realizadas y perfeccionadas desde el punto de vista documental y, en el caso de existir un porcentaje de operaciones pendiente al momento de brindar la información, su valor debe ser estimado. Asimismo, hay operaciones que han sido oficializadas por un valor, se efectivizan por un valor inferior y se demora la carga del posembarque (documento en donde se consigna el valor definitivo). Finalmente, la aplicación de regímenes tales como el de precios revisables (petróleo), con ajuste de precios en función a la calidad (concentrado de minerales), como así también las operaciones en consignación, permiten a los exportadores modificar los valores declarados en el momento de la exportación en plazos que van de los 60 a los 180 días del embarque.
- Dada la resolución general n° 2108 AFIP (RG 2108 AFIP), los exportadores de minerales tienen la opción de modificar el valor de sus transacciones en virtud de las variaciones en la cantidad y en la ley del mineral constatadas por el comprador. Esta opción puede ser ejercida dentro de los seis meses de embarque, con posibilidades de prorrogar este plazo por otros seis meses.
- Por lo general, no se realizan modificaciones en las cifras de importación, salvo las practicadas a fin de cada año por la recuperación por parte de los importadores de mercaderías que fueran enviadas previamente a rezago y registradas como tales.
- Valoración: las exportaciones se refieren a precios FOB (libre a bordo), en el puerto o lugar de embarque de las mercaderías; y las importaciones, a precios CIF, que incluyen el valor FOB más el flete y el seguro (excluidos los derechos de importación).
https://www.indec.gob.ar/ftp/cuadros/economia/metodologia_comex.pdf.
- Las variaciones porcentuales de precios y cantidades de las exportaciones e importaciones del período analizado se construyeron sobre la base de un índice de precios mensual del tipo Paasche con base 2004=100. Los índices de precios del tipo Paasche se construyen considerando las cantidades del período de cálculo, razón por la cual son sensibles a los cambios en la composición del comercio exterior.
- El ajuste estacional se lleva a cabo utilizando el programa de desestacionalización X-13ARIMA-SEATS (versión 2.4) desarrollado por el U.S. Census Bureau.

La serie desestacionalizada surge de la eliminación de la serie original de las fluctuaciones estacionales y las variaciones debidas a los días de actividad y a los feriados móviles. Por lo tanto, se estiman los factores estacionales, los efectos por días de actividad y por feriados móviles para luego ser removidos de la serie original.

Los factores estacionales se estiman con el módulo X-11 del programa X-13ARIMA-SEATS. Por las características del método, estos factores sufren modificaciones cada vez que se incorpora un nuevo dato a la serie original.

Las variaciones por días de actividad y por feriados móviles se estiman con un modelo de regresión con errores Arima (RegArima). Los parámetros de este modelo quedan fijos hasta que se realiza una nueva actualización. La serie de tendencia-ciclo se estima a partir de la serie desestacionalizada con el método propuesto por Dagum (1996).

A continuación se especifica la revisión 2020 de las opciones del ajuste estacional de las series de exportación e importación.

Para el período enero 2009-febrero 2020 se realizó un ajuste estacional de las series de tiempo económicas Total de exportaciones y Total de importaciones, utilizando el programa X13-ARIMA-SEATS (Final versión 1.1 Build 39, U.S. Bureau of the Census). Las opciones de la desestacionalización se revisan una vez al año.

La desestacionalización de una serie es el procedimiento mediante el cual se obtiene una nueva serie libre de estacionalidad y de las variaciones debidas a la composición del calendario. El programa X-13ARIMA-SEATS permite utilizar el módulo X-11 que estima la estacionalidad por medio de promedios móviles aplicados en forma iterativa. Por las características del método, los factores estimados sufren modificaciones cada vez que se incorpora un nuevo dato a la serie original, esto puede producir revisiones de los valores ya publicados.

El método de desestacionalización que se fijó para este caso es el método directo.

Las principales características del ajuste estacional de las series de comercio exterior son:

Diagnósticos	Exportaciones	Importaciones
Transformación	Sí	Sí
Modo de descomposición	Multiplicativo	Multiplicativo
<i>Outliers</i>	----	LS2018.SEP
Modelo ARIMA	$(0\ 1\ 1)(0\ 1\ 1)_{12}$	$(0\ 1\ 1)(0\ 1\ 1)_{12}$
Ajusta Pascua	No	No
Ajusta año bisiesto	No	Sí
Ajusta variación por días de actividad	No	Sí
Ajusta <i>outliers</i>	No	Sí
Filtro estacional final	3x5	3x5

La tendencia-ciclo es un indicador que permite analizar los ciclos y la tendencia a largo plazo. Para todas las series antes mencionadas, la estimación de la tendencia-ciclo se realiza por el método H13 modificado (Dagum, 1996), que consiste en un posprocesamiento de la serie desestacionalizada.

Las opciones son:

1. Extensión con un año de pronósticos de la serie desestacionalizada corregida por valores extremos, utilizando el modelo $(0\ 1\ 1)(0\ 0\ 1)_{12}$.
2. Corrección más estricta de valores extremos.
3. Estimación de la tendencia utilizando el filtro Henderson de 13 términos.

Nota aclaratoria sobre el ajuste estacional y tendencia-ciclo

Algunas de las medidas tomadas por los gobiernos para mitigar los efectos de la pandemia producida por la COVID-19 tienen, en contrapartida, consecuencias económicas en todos los países del mundo. La Argentina no es una excepción y esto se ve reflejado en los distintos indicadores producidos por el INDEC.

Desde el punto de vista estadístico, el efecto de la COVID-19 puede afectar las series temporales argentinas desde marzo 2020 en forma de cambios estructurales. Estos pueden ser modelizados por distintos tipos de *outliers* o rampas. Ante la imposibilidad de determinar *a priori* cuál va a ser el impacto en cada serie de tiempo, las opciones de desestacionalización estarán sujetas a revisión permanente con la incorporación de cada nuevo dato para tratar de modelar el efecto de la COVID-19 en forma acertada lo más oportunamente posible. Por esta razón, mientras duren dichas medidas, los ajustes tendrán el carácter de preliminares. Una vez superada esta situación atípica, se realizará una revisión integral de las opciones de los ajustes estacionales de todas las series.

Referencias:

Dagum, E. B. (1996). A new method to reduce unwanted ripples and revisions in trend-cycle estimates from X-11-ARIMA. *Survey Methodology* 22, 77-83.

10. Zonas económicas

Mercado Común del Sur (Mercosur): Argentina, Brasil, Paraguay, Uruguay, Venezuela y zonas francas de Brasil y Uruguay.

Chile: incluye zonas francas.

Resto de la Asociación Latinoamericana de Integración (Resto de ALADI): Bolivia, Colombia, Cuba, Ecuador, Perú y zonas francas.

Sistema de la Integración Centroamericana (SICA): Belice, Costa Rica, El Salvador, Guatemala, Honduras, Nicaragua, Panamá, República Dominicana y zonas francas.

Tratado de Libre Comercio de América del Norte (NAFTA): Canadá, Estados Unidos (incluye Puerto Rico y territorios vinculados en América y Oceanía) y México.

Unión Europea (UE):⁶ Alemania, Austria, Bélgica, Bulgaria, Chipre, Croacia, Dinamarca, Eslovaquia, Eslovenia, España (incluye Islas Canarias), Estonia, Finlandia, Francia, Grecia, Hungría, Irlanda, Italia, Letonia, Lituania, Luxemburgo, Malta, Países Bajos, Polonia, Portugal, Reino Unido, República Checa, Rumania y Suecia.

Reino Unido: incluye Irlanda del Norte.

Asociación de las Naciones del Sudeste Asiático (ASEAN): Brunei, Camboya, Filipinas, Indonesia, Laos, Malasia, Myanmar, Singapur, Tailandia y Viet Nam.

China: incluye Hong Kong y Macao.

Comunidad de Estados Independientes (CEI): Armenia, Belarús, Kazajstán, Kirguistán, República de Moldova, Federación de Rusia, Tayikistán, Turkmenistán y Uzbekistán.

Medio Oriente: Arabia Saudita, Bahrein, Emiratos Árabes Unidos, Irán, Iraq, Israel, Jordania, Kuwait, Líbano, Omán, Qatar, Yemen, Siria y Palestina.

Egipto y la Unión del Magreb Árabe: Argelia, Egipto, Libia, Marruecos, Mauritania y Túnez.

Unión Aduanera del Sur de África (SACU): Botswana, Eswatini (Swazilandia), Lesotho, Namibia y Sudáfrica.

Oceanía: Australia, Fiji, Islas Marianas Septentrionales, Islas Marshall, Islas Salomón, Kiribati, Estados Federados de Micronesia, Nauru, Nueva Zelandia, Palau, Papua Nueva Guinea, Samoa, territorios vinculados a Australia, territorios vinculados a Francia, territorio británico (Islas Pitcairn), territorios vinculados a Nueva Zelandia, Tonga, Tuvalu y Vanuatu.

⁶ Desde febrero de 2020, la Unión Europea quedó conformada con un total de 27 países. Los datos de Reino Unido se publican por separado.

11. Anexo de cuadros

Cuadro 15. Importaciones, por usos económicos y principales secciones de la Nomenclatura Común del Mercosur. Noviembre y once meses de 2019 y 2020

Usos/secciones	Noviembre			Once meses		
	2020*	2019*	Variación porcentual	2020*	2019*	Variación porcentual
	Millones de dólares		%	Millones de dólares		%
Total general	4.114	3.409	20,7	38.499	45.992	-16,3
Bienes de capital (BK)	803	611	31,4	6.571	7.880	-16,6
XVI-Máquinas, aparatos y material eléctrico; sus partes	583	431	35,3	4.657	5.671	-17,9
XVII-Material de transporte	114	96	18,8	966	1.065	-9,3
XVIII-Instrumentos de óptica, precisión, médico-quirúrgico, relojería y música	84	66	27,3	747	878	-14,9
Resto de bienes de capital	22	19	15,8	200	266	-24,8
Bienes intermedios (BI)	1.533	1.166	31,5	15.341	16.050	-4,4
II-Productos del reino vegetal	111	69	60,9	2.134	1.813	17,7
V-Productos minerales	50	45	11,1	460	695	-33,8
VI-Productos de industrias químicas y conexas	596	469	27,1	6.253	6.197	0,9
VII-Plástico, caucho y sus manufacturas	229	174	31,6	1.968	2.075	-5,2
X-Pasta de madera, papel, cartón	76	67	13,4	744	796	-6,5
XI-Materias textiles y sus manufacturas	67	55	21,8	589	639	-7,8
XIII-Manufacturas de piedra, yeso, cemento, amianto, mica, cerámica y vidrio	39	29	34,5	322	370	-13,0
XV-Metales comunes y sus manufacturas	240	162	48,1	1.753	2.190	-20,0
Resto de bienes intermedios	125	95	31,6	1.117	1.277	-12,5
Combustibles y lubricantes (Cyl)	157	262	-40,1	2.542	4.188	-39,3
V-Productos minerales	150	230	-34,8	2.387	3.843	-37,9
Resto de combustibles y lubricantes	7	32	-78,1	155	345	-55,1
Piezas y accesorios para bienes de capital (PyA)	862	757	13,9	6.805	9.598	-29,1
XVI-Máquinas, aparatos y material eléctrico; sus partes	576	534	7,9	4.605	6.812	-32,4
XVII-Material de transporte	234	168	39,3	1.679	2.121	-20,8
Resto de piezas y accesorios	52	55	-5,5	521	666	-21,8
Bienes de consumo (BC)	549	477	15,1	5.487	5.831	-5,9
I-Animales vivos y productos del reino animal	16	16	-	134	189	-29,1
II-Productos del reino vegetal	52	32	62,5	451	316	42,7
IV-Productos alimenticios, bebidas y tabaco	58	43	34,9	538	517	4,1
VI-Productos de industrias químicas y conexas	165	172	-4,1	2.019	2.121	-4,8
VII-Plástico, caucho y sus manufacturas	37	21	76,2	265	267	-0,7
XI-Materias textiles y sus manufacturas	24	25	-4,0	407	406	0,2
XII-Calzado, paraguas, flores artificiales y otros	26	33	-21,2	278	408	-31,9
XVI-Máquinas, aparatos y material eléctrico; sus partes	40	30	33,3	394	369	6,8
XVII-Material de transporte	31	18	72,2	231	227	1,8
XVIII-Instrumentos de óptica, precisión, médico-quirúrgico, relojería y música	16	18	-11,1	147	202	-27,2
XX-Mercancías y productos diversos	49	32	53,1	317	374	-15,2
Resto de bienes de consumo	34	36	-5,6	304	437	-30,4
Vehículos automotores de pasajeros (VA)	170	114	49,1	1.427	2.198	-35,1
XVII-Material de transporte	170	114	49,1	1.427	2.198	-35,1
Resto	40	22	81,8	327	245	33,5

Fuente: INDEC, Dirección Nacional de Estadísticas del Sector Externo.

Cuadro 16.

**Balanza comercial argentina por principales secciones y capítulos de la Nomenclatura Común del Mercosur.
Once meses de 2020 respecto a los once meses de 2019**

Sección/capítulo	Once meses de 2020				
	Exportaciones ^e	Variación porcentual	Importaciones *	Variación porcentual	Saldo *
	Millones de dólares	%	Millones de dólares	%	Millones de dólares
Total general	50.996	-14,6	38.499	-16,3	12.497
I-Animales vivos y productos del reino animal	5.813	-3,2	195	-19,4	5.618
02-Carne y despojos comestibles	3.072	-9,5	85	-25,4	2.987
03-Pescados y crustáceos, moluscos y demás invertebrados acuáticos	1.584	-6,0	43	-21,8	1.541
04-Leche y productos lácteos; huevos de ave; miel natural; productos comestibles de origen animal, no expresados ni comprendidos en otra parte	1.073	31,0	13	-48,0	1.061
Resto sección I	84	-20,8	54	12,5	29
II-Productos del reino vegetal	13.949	-4,0	2.585	21,5	11.364
08-Frutas y frutos comestibles; cortezas de agrios (cítricos), melones o sandías	755	-6,7	336	32,8	419
10-Cereales	8.603	-	28	3,7	8.574
12-Semillas y frutos oleaginosos; semillas y frutos diversos; plantas industriales o medicinales; paja y forrajes	3.330	-14,0	1.983	20,3	1.348
Resto sección II	1.261	0,2	237	18,5	1.023
III-Grasas y aceites	4.659	7,0	67	-1,5	4.591
IV-Productos alimenticios, bebidas y tabaco	10.514	-8,7	755	3,3	9.758
20-Preparaciones de hortalizas, frutas u otros frutos o demás partes de plantas	678	-27,3	106	21,8	572
22-Bebidas, líquidos alcohólicos y vinagres	810	0,1	73	-2,7	737
23-Residuos y desperdicios de las industrias alimentarias; alimentos preparados para animales	8.159	-7,8	62	-7,5	8.097
Resto sección IV	867	-6,1	515	2,6	352
V-Productos minerales	2.460	-26,4	2.847	-37,3	-387
26-Minerales metalíferos, escorias y cenizas	227	-33,6	324	-29,1	-97
27-Combustibles minerales, aceites minerales y productos de su destilación; materias bituminosas; ceras minerales	2.157	-26,1	2.442	-38,2	-286
Resto sección V	77	-7,2	81	-35,7	-5
VI-Productos de industrias químicas y conexas	3.128	-15,8	8.306	-0,7	-5.178
28-Productos químicos inorgánicos; compuestos inorgánicos u orgánicos de metal precioso, de elementos radioactivos, de metales de las tierras raras o de isótopos	224	-25,8	514	-22,6	-291
29-Productos químicos orgánicos	350	-25,7	2.353	5,6	-2.003
30-Productos farmacéuticos	648	-1,4	2.005	3,4	-1.356
31-Abonos	17	-71,7	1.056	2,3	-1.039
33-Aceites esenciales y resinoides; preparaciones de perfumería, de tocador o de cosmética	464	-11,5	359	-8,4	105
38-Productos diversos de las industrias químicas	1.054	-18,1	1.179	-5,7	-125
Resto sección VI	371	-10,4	840	-2,6	-469
VII-Plástico, caucho y sus manufacturas	803	-22,9	2.564	-6,1	-1.761
39-Plástico y sus manufacturas	653	-15,3	1.897	-2,5	-1.243
40-Caucho y sus manufacturas	149	-45,0	667	-14,9	-518
VIII-Pieles, cueros y sus manufacturas (excepto calzado)	314	-44,1	75	-31,2	239
IX-Madera, carbón vegetal, corcho y sus manufacturas, cestería	189	8,6	110	5,8	80
X-Pasta de madera, papel, cartón	287	-24,3	807	-12,6	-520
XI-Materias textiles y sus manufacturas	290	-35,8	1.016	-4,8	-726
XII-Calzado, paraguas, flores artificiales y otros	5	-50,0	282	-31,7	-277
XIII-Manufacturas de piedra, yeso, cemento, amianto, mica, cerámica y vidrio	97	-31,2	349	-12,8	-252
XIV-Perlas finas, piedras y metales preciosos, monedas y otros	1.871	-20,1	101	-24,1	1.770
XV-Metales comunes y sus manufacturas	1.151	-39,1	2.081	-19,9	-931
72-Fundición, hierro y acero	246	-38,2	569	-14,6	-323
73-Manufacturas de fundición, hierro o acero	322	-51,2	554	-36,2	-232
76-Aluminio y sus manufacturas	532	-26,6	274	-5,2	258
Resto sección XV	51	-52,8	684	-11,7	-633
XVI-Máquinas, aparatos y material eléctrico; sus partes	965	-23,6	9.927	-24,6	-8.962
84-Reactores nucleares, calderas, máquinas, aparatos y artefactos mecánicos; partes de estas máquinas o aparatos	839	-22,7	5.653	-20,3	-4.814
85-Máquinas, aparatos y material eléctrico y sus partes; aparatos de grabación o reproducción de sonido, aparatos de grabación o reproducción de imagen y sonido en televisión, y las partes y accesorios de estos aparatos	126	-28,8	4.274	-29,7	-4.148
XVII-Material de transporte	3.470	-43,2	4.304	-23,3	-834
87-Vehículos automóviles, tractores, velocípedos y demás vehículos terrestres; sus partes y accesorios	3.391	-42,8	4.141	-21,7	-750
Resto sección XVII	79	-57,5	163	-49,2	-84
Resto de secciones y transacciones especiales	1.031	-45,7	2.127	-19,7	-1.096

Fuente: INDEC, Dirección Nacional de Estadísticas del Sector Externo.

Cuadro 17.

Productos seleccionados de exportación según diferencias absolutas. Once meses de 2019 y 2020

Productos	Once meses		Diferencias absolutas
	2020 ^e	2019 [*]	
	Millones de dólares		
Total de exportaciones	50.996	59.741	-8.745
Total de productos seleccionados	37.002	44.046	-7.044
87042190 Vehículos para transporte de mercancías, de peso total con carga máxima <= a 5 t	1.996	3.449	-1.453
12019000 Porotos de soja excluidos para siembra	2.317	3.310	-993
23040010 Harina y pellets de la extracción del aceite de soja	7.531	8.183	-652
15071000 Aceite de soja en bruto, incluso desgomado	3.677	3.188	489
97011000 Pinturas y dibujos hechos totalmente a mano	12	481	-470
71081210 Oro para uso no monetario, formas en bruto de aleación dorada o bullón dorado	1.561	2.029	-469
12024200 Maníes sin cáscara, incluso quebrantados	787	369	419
27090010 Aceites crudos de petróleo	1.010	1.385	-375
99980100 Aprovisionamiento de combustibles y lubricantes a buques y aeronaves	736	1.082	-346
87032210 Vehículos para transporte <= a 6 personas, de cilindrada > a 1.000 cm ³ y <= a 1.500 cm ³	229	525	-296
10059010 Maíz en grano	5.856	5.607	249
03061710 Camarones, langostinos y otros decápodos excluidos de agua fría, enteros, congelados	345	564	-218
15121110 Aceite de girasol en bruto	341	556	-215
38260000 Biodiésel y sus mezclas, sin aceites de petróleo o de mineral bituminoso	468	661	-193
20081100 Maníes preparados o conservados en formas n.c.o.p.	93	274	-181
73042931 Tubos sin costura, aceros aleados sin revestir, diámetro <= a 229 mm para entubación o producción de pozos de petróleo o gas	84	s	s
03074310 Calamares y potas congelados	389	210	179
02023000 Carne bovina, deshuesada, congelada	1.791	1.967	-177
04022110 Leche entera, en polvo, gránulos o similares, sin azucarar, con contenido de materias grasas > al 1,5%	421	244	176
41044130 Cueros y pieles curtidos de bovino, depilados, secos, plena flor sin dividir o divididos con la flor, n.c.o.p.	193	362	-169
87033390 Vehículos para transporte de personas, de cilindrada > a 2.500 cm ³ , n.c.o.p.	s	s	s
10039080 Cebada en grano excluida cervecera	196	329	-133
87084080 Cajas de cambio para vehículos automóviles n.c.o.p.	218	348	-130
73042939 Tubos sin costura, aceros aleados sin revestir, para entubación o producción de pozos de petróleo o gas, n.c.o.p.	s	s	s
10019900 Trigo y morcajo, excluidos trigo duro y para siembra	1.932	2.044	-112
76012000 Aleaciones de aluminio	118	229	-111
27101922 Fuel oil	210	314	-104
02013000 Carne bovina, deshuesada, fresca o refrigerada	609	712	-103
27112100 Gas natural en estado gaseoso	224	327	-103
87032310 Vehículos para transporte <= a 6 personas, de cilindrada > a 1.500 cm ³ y <= a 3.000 cm ³	119	211	-92
87021000 Vehículos automóviles para transporte >= a 10 personas, con motor de émbolo o pistón	96	181	-86
02071400 Trozos y despojos de gallos o gallinas, congelados	194	275	-81
87043190 Vehículos para transporte de mercancías, de peso total con carga máxima <= a 5 t, n.c.o.p.	92	168	-76
76011000 Aluminio sin alear	s	s	s
39021020 Polipropileno sin carga, en formas primarias	37	112	-74
88024090 Aviones y otras aeronaves, de peso en vacío > a 15.000 kg, excluidas a turbohélice	s	s	s
51052910 Tops de lana peinada	62	134	-72
40111000 Neumáticos de caucho, nuevos, utilizados en automóviles de turismo	45	117	-72
23063010 Tortas, harinas y pellets de grasas o aceites de girasol	99	160	-62
27101249 Naftas excluidas para petroquímica	188	249	-62
02022090 Cortes de carne bovina congelada, sin deshuesar, n.c.o.p.	105	45	61
15079011 Aceite de soja refinado, en envases <= a 5 l	103	43	60
11071010 Malta sin tostar, entera o partida	212	269	-57
28369100 Carbonato de litio	97	154	-56
07032090 Ajos frescos o refrigerados excluidos para siembra	152	96	56
38231990 Ácidos grasos monocarboxílicos industriales n.c.o.p.	67	14	53
26070000 Minerales de plomo y sus concentrados	0	s	s
27111300 Butanos licuados	86	134	-47
87032390 Vehículos para transporte de personas, de cilindrada > a 1.500 cm ³ y <= a 3.000 cm ³ , n.c.o.p.	s	s	s
27101259 Gasolinas excluidas de aviación	80	s	s
84082090 Motores de émbolo, diésel o semidiésel, para vehículos automotores, cilindrada > a 3.500 cm ³	133	177	-44
38231900 Ácidos grasos monocarboxílicos industriales n.c.o.p.	0	43	-43
03047400 Filetes de merluzas (Merluccius spp, Urophycis spp) congelados	145	186	-41
40112090 Neumáticos de caucho, nuevos, utilizados en autobuses o camiones, excluidos de medida 11,00-24	s	59	s
87084090 Cajas de cambio para vehículos	80	119	-39
27101241 Naftas para petroquímica	s	s	s
26161000 Minerales de plata y sus concentrados	222	260	-37
10079000 Sorgo granífero, excluido para siembra	99	62	37
27111290 Propano licuado excluido crudo	118	155	-37
10039010 Cebada cervecera	289	325	-36
Resto	13.994	15.695	-1.701

Fuente: INDEC, Dirección Nacional de Estadísticas del Sector Externo.

Cuadro 18.

Productos seleccionados de importación según diferencias absolutas. Once meses de 2019 y 2020

Productos	Once meses		Diferencias absolutas
	2020 ^o	2019 [*]	
	Millones de dólares		
Total de importaciones	38.499	45.992	-7.493
Total de productos seleccionados	10.168	14.302	-4.134
85030090 Partes destinadas a motores, generadores, grupos electrógenos y convertidores rotativos, n.c.o.p.	88	733	-644
27101921 Gasoleo (gasoil)	583	1.159	-576
87032310 Vehículos para transporte <= a 6 personas, de cilindrada > a 1.500 cm ³ y <= a 3.000 cm ³	736	1.244	-508
12019000 Porotos de soja excluidos para siembra	1.902	1.580	322
27112100 Gas natural en estado gaseoso	904	1.178	-274
87032210 Vehículos para transporte <= a 6 personas, de cilindrada > a 1.000 cm ³ y <= a 1.500 cm ³	469	710	-242
27111100 Gas natural licuado	227	432	-205
85414032 Células solares en módulos o paneles	14	218	-204
99980100 Aprovisionamiento de combustibles y lubricantes a buques y aeronaves	122	294	-172
27101259 Gasolinas excluidas de aviación	77	236	-158
28182010 Alúmina calcinada	143	276	-133
26011210 Aglomerados de hierro por proceso de pelletización, de diámetro superior o igual a 8 mm pero inferior o igual a 18 mm	187	319	-132
27101911 Querosenos de aviación	14	142	-128
63079010 Artículos confeccionados no expresados ni comprendidos en otra parte, de telas sin tejer	130	4	126
87082999 Partes y accesorios de carrocerías n.c.o.p., de vehículos automóviles para transporte de personas, mercancías o usos especiales	257	363	-105
99980400 Bienes despachados mediante servicios postales (1)	308	209	99
84029000 Partes de calderas de vapor y de agua sobrecalentada	3	98	-95
85176299 Aparatos para recepción, conversión y transmisión o regeneración de voz, imagen u otros datos n.c.o.p.	142	235	-93
84713012 Máquinas automáticas para procesamiento de datos, digitales, portátiles	257	165	92
84119900 Partes de turbinas de gas n.c.o.p.	135	227	-92
84129090 Partes de motores y máquinas motrices, n.c.o.p.	31	120	-89
84304920 Máquinas de sondeo rotativas excluidas autopropulsadas	0	89	-88
87084080 Cajas de cambio para vehículos automóviles n.c.o.p.	295	379	-84
85023100 Grupo electrógeno de energía eólica	23	106	-83
31053000 Hidrogenoortofosfato de diamonio (fosfato diamónico)	101	21	80
87012000 Tractores de carretera para semirremolques	201	122	80
31053010 Hidrogenoortofosfato de diamonio (fosfato diamónico) con contenido de arsénico >= a 6 mg/kg	0	71	-71
87042190 Vehículos para transporte de mercancías, de peso total con carga máxima <= a 5 t, n.c.o.p.	167	97	70
32061110 Pigmentos de dióxido de titanio, con contenido >=80%, tipo rutilo	88	24	64
49019900 Libros, folletos e impresos similares, excluidos diccionarios, enciclopedias y en hojas sueltas	36	99	-63
84082020 Motores de émbolo, diesel o semidiésel, para vehículos automotores, cilindrada > a 1.500 cm ³ y <= a 2.500 cm ³	130	189	-59
29012100 Etileno	0	59	-59
32061119 Pigmentos de dióxido de titanio, con contenido >=80%, tipo rutilo, n.c.o.p.	0	57	-57
30021590 Productos inmunológicos dosificados o acondicionados para la venta al por menor n.c.o.p.	323	267	56
30022025 Vacuna contra la meningitis acondicionada para la venta por menor	96	42	54
84834010 Reductores, multiplicadores y variadores de velocidad incluidos convertidores de par	46	99	-54
73269090 Manufacturas de hierro o acero n.c.o.p.	97	151	-53
72071200 Semielaborados de hierro, acero sin alea, con contenido carbono < a 0,25% de sección transversal rectangular	53	0	53
85176130 Estaciones base de telefonía celular	27	78	-52
87089990 Partes y accesorios de vehículos automóviles n.c.o.p.	210	261	-51
85287119 Aparato receptor decodificador de TV integrado (IRD) de señales digitalizadas de video codificadas, n.c.o.p.	80	129	-50
84314390 Partes de máquinas de sondeo o perforación excluidas rotativas	25	74	-49
86031000 Automotores para vías férreas y tranvías de fuente externa de electricidad	0	47	-47
84082030 Motores de émbolo, diesel o semidiésel, para vehículos automotores, cilindrada > a 2.500 cm ³ y <= a 3.500 cm ³	113	160	-47
29359019 Sulfonamidas cuya estructura contenga heterociclo con heteroátomo de nitrógeno exclusivamente n.c.o.p.	133	87	46
85451100 Electrodo de carbón utilizados en hornos eléctricos	14	58	-45
84399990 Partes para máquinas para fabricar y acabar papel y carton, n.c.o.p.	4	49	-45
85371090 Cuadros, paneles, consolas, armarios y otros soportes, equipados con aparatos de las partidas 8535 u 8536, para control o distribución de electricidad, para una tensión <= a 1.000 voltios, n.c.o.p.	80	124	-44
95043000 Juegos activados con monedas o fichas excluido juegos de bolos automáticos	14	58	-44
89012000 Barcos cisterna	16	60	-44
85042300 Transformadores de dieléctrico líquido, de potencia > a 10.000 kVA	3	46	-43
08039000 Bananas frescas o secas excluidos los plátanos	216	172	43
40111000 Neumáticos de caucho, nuevos, utilizados en automóviles de turismo	94	135	-42
85446000 Conductores eléctricos para tensión > a 1.000 V	20	61	-41
85423190 Circuitos electrónicos integrados, procesadores y controladores, circuitos lógicos, de sincronización u otros circuitos, n.c.o.p.	91	51	40
27132000 Betún de petróleo	4	44	-40
85177010 Circuitos impresos con componentes eléctricos o electrónicos montados para aparatos eléctricos de telefonía o telegrafía con hilos, de telecomunicación por corriente portadora o digital	443	482	-39
84749000 Partes de máquinas para clasificar, cribar, lavar, triturar, mezclar, amasar, aglomerar o moldear tierra, piedra u otras materias minerales	36	75	-39
85443000 Juegos de cables para bujías de encendido y otros juegos de cables utilizados en los medios de transporte	116	155	-39
85044090 Convertidores estáticos n.c.o.p.	45	83	-38
Resto	28.331	31.690	-3.359

(1) Incluye bienes despachados mediante servicios postales (courier).

Fuente: INDEC, Dirección Nacional de Estadísticas del Sector Externo.

Cuadro 19.

Exportaciones por grandes rubros, según zonas económicas y países seleccionados. Noviembre de 2019 y 2020

Zonas económicas y países seleccionados	Grandes rubros														
	Total			Productos primarios (PP)			Manufacturas de origen agropecuario (MOA)			Manufacturas de origen industrial (MOI)			Combustibles y energía (CyE)		
	2020 ^e	2019 [*]	Var.	2020 ^e	2019 [*]	Var.	2020 ^e	2019 [*]	Var.	2020 ^e	2019 [*]	Var.	2020 ^e	2019 [*]	Var.
	Millones de dólares		%	Millones de dólares		%	Millones de dólares		%	Millones de dólares		%	Millones de dólares		%
Total	4.385	5.893	-25,6	763	1.573	-51,5	2.194	1.976	11,0	1.180	1.985	-40,6	247	359	-31,2
Mercosur	908	1.126	-19,4	87	130	-33,1	250	206	21,4	529	722	-26,7	42	68	-38,2
Chile	222	237	-6,3	26	30	-13,3	85	75	13,3	85	81	4,9	27	51	-47,1
Resto de ALADI	259	285	-9,1	100	111	-9,9	88	63	39,7	71	104	-31,7	1	7	-85,7
SICA	45	59	-23,7	s	s	s	10	14	-28,6	25	41	-39,0	s	s	s
NAFTA	362	397	-8,8	53	66	-19,7	107	96	11,5	194	222	-12,6	9	13	-30,8
Unión Europea (¹)	556	1.058	-47,4	168	170	-1,2	294	348	-15,5	68	484	-86,0	26	56	-53,6
Reino Unido	39	-	///	18	-	///	20	-	///	1	-	///	-	-	-
Suiza	64	122	-47,5	0	0	-59,7	2	2	-	62	119	-47,9	-	-	-
CEI	55	49	12,2	8	14	-42,9	44	32	37,5	3	4	-25,0	0	-	///
ASEAN	425	405	4,9	90	151	-40,4	304	246	23,6	10	8	25,0	20	-	///
China	375	935	-59,9	40	542	-92,6	315	321	-1,9	19	s	s	0	s	s
República de Corea	14	60	-76,7	12	42	-71,4	2	14	-85,7	0	3	-87,5	-	-	-
Japón	35	72	-51,4	5	11	-54,5	22	16	37,5	9	46	-80,4	-	-	-
India	245	203	20,7	1	2	-50,0	201	111	81,1	44	90	-51,1	-	-	-
Medio Oriente	263	203	29,6	18	93	-80,6	156	86	81,4	s	s	s	s	s	s
Magreb y Egipto	167	278	-39,9	63	116	-45,7	101	153	-34,0	3	10	-70,0	-	-	-
SACU	26	27	-3,7	2	11	-81,8	19	7	171,4	s	s	s	-	s	s
Oceanía	62	74	-16,2	s	s	s	29	67	-56,7	28	2	///	0	s	s
Resto del mundo	262	303	-13,5	67	79	-15,2	146	120	21,7	21	9	133,3	28	95	-70,5

(¹) Desde febrero de 2020, la Unión Europea quedó conformada con un total de 27 países. Los datos de Reino Unido se publican por separado.

Nota: los totales incluyen zonas francas y territorios asociados.

Fuente: INDEC, Dirección Nacional de Estadísticas del Sector Externo.

Cuadro 20.

Exportaciones por grandes rubros, según zonas económicas y países seleccionados. Once meses de 2019-2020

Zonas económicas y países seleccionados	Grandes rubros														
	Total			Productos primarios (PP)			Manufacturas de origen agropecuario (MOA)			Manufacturas de origen industrial (MOI)			Combustibles y energía (CyE)		
	2020 ^e	2019 [*]	Var.	2020 ^e	2019 [*]	Var.	2020 ^e	2019 [*]	Var.	2020 ^e	2019 [*]	Var.	2020 ^e	2019 [*]	Var.
	Millones de dólares		%	Millones de dólares		%	Millones de dólares		%	Millones de dólares		%	Millones de dólares		%
Total	50.996	59.741	-14,6	15.452	16.148	-4,3	20.665	21.992	-6,0	11.986	17.601	-31,9	2.893	4.000	-27,7
Mercosur	8.758	11.624	-24,7	1.557	1.751	-11,1	1.782	1.815	-1,8	4.927	7.531	-34,6	492	527	-6,6
Chile	2.655	2.779	-4,5	590	472	25,0	910	858	6,1	764	944	-19,1	390	505	-22,8
Resto de ALADI	2.817	3.314	-15,0	1.055	1.048	0,7	884	863	2,4	862	1.337	-35,5	16	65	-75,4
SICA	533	642	-17,0	53	73	-27,4	82	112	-26,8	323	436	-25,9	75	21	257,1
NAFTA	3.866	5.009	-22,8	585	550	6,4	1.026	1.052	-2,5	1.843	2.385	-22,7	412	1.023	-59,7
Unión Europea (¹)	6.333	8.122	-22,0	1.698	1.628	4,3	3.149	4.014	-21,5	1.217	2.037	-40,3	269	444	-39,4
Reino Unido	542	-	///	137	-	///	368	-	///	35	-	///	3	-	///
Suiza	958	1.536	-37,6	2	3	-33,3	20	24	-16,7	936	1.509	-38,0	-	-	-
CEI	661	652	1,4	254	251	1,2	367	362	1,4	39	40	-2,5	0	-	///
ASEAN	5.644	5.911	-4,5	2.585	2.392	8,1	2.938	3.350	-12,3	88	102	-13,7	33	68	-51,5
China	5.123	6.477	-20,9	2.464	3.433	-28,2	2.445	2.661	-8,1	155	182	-14,8	59	201	-70,6
República de Corea	659	782	-15,7	607	665	-8,7	35	101	-65,3	17	16	6,3	-	-	-
Japón	300	422	-28,9	111	161	-31,1	105	118	-11,0	84	143	-41,3	-	-	-
India	2.360	1.981	19,1	s	s	s	2.107	1.665	26,5	229	263	-12,9	s	s	s
Medio Oriente	2.961	3.067	-3,5	995	1.061	-6,2	1.496	1.602	-6,6	159	238	-33,2	312	167	86,8
Magreb y Egipto	2.829	3.160	-10,5	1.656	1.679	-1,4	1.136	1.422	-20,1	26	59	-55,9	11	-	///
SACU	308	548	-43,8	s	s	s	206	278	-25,9	62	148	-58,1	s	s	s
Oceanía	642	620	3,5	54	17	217,6	481	458	5,0	106	113	-6,2	2	32	-93,8
Resto del mundo	3.048	3.096	-1,6	989	807	22,6	1.128	1.240	-9,0	115	118	-2,5	816	931	-12,4

(¹) Desde febrero de 2020, la Unión Europea quedó conformada con un total de 27 países. Los datos de Reino Unido se publican por separado.

Nota: los totales incluyen zonas francas y territorios asociados.

Fuente: INDEC, Dirección Nacional de Estadísticas del Sector Externo.

Cuadro 21.

**Importaciones por usos económicos, según zonas económicas y países seleccionados.
 Noviembre de 2019 y 2020**

Zonas económicas y países seleccionados	Usos											
	Total			Bienes de capital (BK)			Bienes intermedios (BI)			Combustibles y lubricantes (CyL)		
	2020*	2019*	Var.	2020*	2019*	Var.	2020*	2019*	Var.	2020*	2019*	Var.
	Millones de dólares		%	Millones de dólares		%	Millones de dólares		%	Millones de dólares		%
Total	4.114	3.409	20,7	803	611	31,4	1.533	1.166	31,5	157	262	-40,1
Mercosur	1.027	818	25,6	147	128	14,8	463	330	40,3	18	25	-28,0
Chile	60	39	53,8	1	2	-50,0	37	21	76,2	0	-	///
Resto de ALADI	124	127	-2,4	1	1	-	23	16	43,8	60	79	-24,1
SICA	2	2	-	0	1	-13,2	1	1	-	-	-	-
NAFTA	562	533	5,4	105	123	-14,6	226	240	-5,8	34	31	9,7
Unión Europea (¹)	659	633	4,1	137	117	17,1	231	203	13,8	13	24	-45,8
Reino Unido	53	-	///	4	-	///	31	-	///	0	-	///
Suiza	36	28	28,6	3	1	200,0	24	12	100,0	0	0	-36,8
CEI	20	14	42,9	0	0	1,1	18	8	125,0	-	4	-100,0
ASEAN	266	191	39,3	41	27	51,9	45	26	73,1	0	0	230,4
China	879	634	38,6	314	174	80,5	239	168	42,3	0	0	-90,1
República de Corea	31	21	47,6	4	3	33,3	20	11	81,8	0	0	238,6
Japón	72	67	7,5	15	14	7,1	9	10	-10,0	0	0	-35,4
India	71	75	-5,3	7	4	75,0	35	36	-2,8	11	21	-47,6
Medio Oriente	38	63	-39,7	2	3	-33,3	16	9	77,8	16	47	-66,0
Magreb y Egipto	73	30	143,3	0	0	292,1	70	27	159,3	0	0	-57,9
SACU	13	9	44,4	3	1	200,0	7	4	75,0	-	-	-
Oceanía	7	24	-70,8	2	2	-	4	20	-80,0	0	-	///
Resto del mundo	122	103	18,4	16	7	128,6	34	23	47,8	4	29	-86,2

Zonas económicas y países seleccionados	Usos											
	Piezas y accesorios para bienes de capital (PyA)			Bienes de consumo (BC)			Vehículos automotores de pasajeros (VA)			Resto		
	2020*	2019*	Var.	2020*	2019*	Var.	2020*	2019*	Var.	2020*	2019*	Var.
	Millones de dólares		%	Millones de dólares		%	Millones de dólares		%	Millones de dólares		%
Total	862	757	13,9	549	477	15,1	170	114	49,1	40	22	81,8
Mercosur	165	146	13,0	96	98	-2,0	138	91	51,6	0	0	148,3
Chile	3	1	200,0	20	17	17,6	-	-	-	0	0	-14,7
Resto de ALADI	0	1	-8,5	39	26	50,0	-	3	-100,0	0	0	29,1
SICA	0	0	-17,1	0	0	57,3	-	-	-	0	0	-73,0
NAFTA	112	69	62,3	66	63	4,8	19	5	280,0	0	0	186,2
Unión Europea (¹)	168	179	-6,1	100	97	3,1	10	11	-9,1	0	0	///
Reino Unido	10	-	///	7	-	///	0	-	///	0	-	///
Suiza	2	7	-71,4	7	7	-	-	-	-	0	0	///
CEI	1	0	187,3	0	0	146,2	-	-	-	0	-	///
ASEAN	135	92	46,7	45	45	-	-	-	-	0	0	-40,7
China	188	192	-2,1	137	99	38,4	1	0	372,4	0	0	-33,5
República de Corea	6	6	-	1	0	38,5	0	0	-54,1	0	0	///
Japón	43	40	7,5	4	2	100,0	1	1	-	0	0	59,3
India	7	6	16,7	10	7	42,9	-	-	-	0	0	4,6
Medio Oriente	1	1	-	1	3	-66,7	-	-	-	0	0	///
Magreb y Egipto	2	1	100,0	1	1	-	-	-	-	0	0	-80,5
SACU	2	2	-	0	0	51,0	0	2	-96,5	0	0	-61,8
Oceanía	1	0	57,4	1	0	65,2	-	-	-	0	0	-22,0
Resto del mundo	16	12	33,3	13	11	18,2	-	0	-100,0	39	21	85,7

(¹) Desde febrero de 2020, la Unión Europea quedó conformada con un total de 27 países. Los datos de Reino Unido se publican por separado.

Nota: los totales incluyen zonas francas y territorios asociados.

Fuente: INDEC, Dirección Nacional de Estadísticas del Sector Externo.

Cuadro 22. Importaciones por usos económicos, según zonas económicas y países seleccionados. Once meses de 2019 y 2020

Zonas económicas y países seleccionados	Usos											
	Total			Bienes de capital (BK)			Bienes intermedios (BI)			Combustibles y lubricantes (CyL)		
	2020*	2019*	Var.	2020*	2019*	Var.	2020*	2019*	Var.	2020*	2019*	Var.
	Millones de dólares		%	Millones de dólares		%	Millones de dólares		%	Millones de dólares		%
Total	38.499	45.992	-16,3	6.571	7.880	-16,6	15.341	16.050	-4,4	2.542	4.188	-39,3
Mercosur	10.343	11.479	-9,9	1.231	1.347	-8,6	5.227	5.143	1,6	363	377	-3,7
Chile	486	495	-1,8	18	26	-30,8	273	278	-1,8	0	0	-99,5
Resto de ALADI	1.508	1.815	-16,9	7	9	-22,2	180	230	-21,7	938	1.188	-21,0
SICA	23	20	15,0	8	8	-	5	5	-	-	-	-
NAFTA	5.173	7.286	-29,0	955	1.382	-30,9	2.299	2.696	-14,7	416	1.274	-67,3
Unión Europea (1)	6.019	8.380	-28,2	1.098	1.620	-32,2	2.201	2.681	-17,9	208	335	-37,9
Reino Unido	348	-	///	46	-	///	174	-	///	0	-	///
Suiza	394	376	4,8	23	35	-34,3	257	199	29,1	1	0	9,5
CEI	172	247	-30,4	6	5	20,0	135	207	-34,8	25	28	-10,7
ASEAN	2.269	2.510	-9,6	388	393	-1,3	352	363	-3,0	1	79	-98,7
China	7.677	8.651	-11,3	2.363	2.458	-3,9	2.501	2.528	-1,1	2	7	-71,4
República de Corea	327	454	-28,0	81	142	-43,0	159	152	4,6	4	7	-42,9
Japón	652	841	-22,5	128	179	-28,5	133	149	-10,7	1	3	-66,7
India	746	752	-0,8	41	53	-22,6	419	426	-1,6	143	101	41,6
Medio Oriente	437	488	-10,5	26	46	-43,5	128	134	-4,5	233	254	-8,3
Magreb y Egipto	507	408	24,3	2	2	-	467	357	30,8	6	12	-50,0
SACU	103	133	-22,6	19	33	-42,4	39	43	-9,3	3	1	200,0
Oceanía	136	239	-43,1	10	13	-23,1	103	181	-43,1	7	30	-76,7
Resto	1.180	1.418	-16,8	121	129	-6,2	287	277	3,6	189	491	-61,5

Zonas económicas y países seleccionados	Usos											
	Piezas y accesorios para bienes de capital (PyA)			Bienes de consumo (BC)			Vehículos automotores de pasajeros (VA)			Resto		
	2020*	2019*	Var.	2020*	2019*	Var.	2020*	2019*	Var.	2020*	2019*	Var.
	Millones de dólares		%	Millones de dólares		%	Millones de dólares		%	Millones de dólares		%
Total	6.805	9.598	-29,1	5.487	5.831	-5,9	1.427	2.198	-35,1	327	245	33,5
Mercosur	1.370	1.709	-19,8	990	1.062	-6,8	1.161	1.840	-36,9	1	1	-
Chile	16	26	-38,5	178	164	8,5	-	-	-	0	0	-11,2
Resto de ALADI	10	13	-23,1	347	327	6,1	25	47	-46,8	0	0	-48,6
SICA	4	3	33,3	6	4	50,0	-	-	-	0	0	-40,0
NAFTA	759	1.027	-26,1	647	815	-20,6	95	89	6,7	2	2	-
Unión Europea (1)	1.288	2.335	-44,8	1.133	1.289	-12,1	89	118	-24,6	2	2	-
Reino Unido	45	-	///	79	-	///	3	-	///	0	-	///
Suiza	21	38	-44,7	92	103	-10,7	-	-	-	0	0	67,7
CEI	4	7	-42,9	1	1	-	-	-	-	0	0	-33,2
ASEAN	1.080	1.196	-9,7	448	478	-6,3	-	2	-100,0	0	0	-36,5
China	1.545	2.386	-35,2	1.248	1.254	-0,5	18	17	5,9	0	1	-53,9
República de Corea	70	119	-41,2	8	9	-11,1	5	25	-80,0	0	0	287,6
Japón	312	412	-24,3	55	42	31,0	24	56	-57,1	0	0	2,7
India	56	78	-28,2	86	94	-8,5	1	-	///	0	0	40,8
Medio Oriente	13	15	-13,3	36	38	-5,3	-	-	-	1	1	-
Magreb y Egipto	22	27	-18,5	9	10	-10,0	-	-	-	0	0	-38,3
SACU	38	49	-22,4	2	2	-	1	4	-75,0	0	0	-6,9
Oceanía	7	7	-	9	8	12,5	-	-	-	0	0	-99,6
Resto	145	151	-4,0	114	131	-13,0	4	0	///	321	239	34,3

(1) Desde febrero de 2020, la Unión Europea quedó conformada con un total de 27 países. Los datos de Reino Unido se publican por separado.

Nota: los totales incluyen zonas francas y territorios asociados.

Fuente: INDEC, Dirección Nacional de Estadísticas del Sector Externo.

Cuadro 23. Intercambio comercial argentino con Brasil. Enero 2019-noviembre 2020

Período	Exportación		Importación		Saldo	
	2020 ^e	2019 [*]	2020 [*]	2019 [*]	2020 [*]	2019 [*]
Millones de dólares						
Enero	696	700	661	742	35	-42
Febrero	825	908	692	940	132	-32
Marzo	756	904	717	830	40	75
Abril	393	907	519	952	-126	-45
Mayo	383	821	520	1.021	-137	-201
Junio	462	903	583	836	-121	67
Julio	555	855	708	927	-153	-73
Agosto	638	852	783	925	-146	-73
Septiembre	770	811	905	810	-135	0
Octubre	744	929	886	793	-141	136
Noviembre	721	932	886	706	-165	226
Diciembre		865		678		186

Nota: los totales incluyen zonas francas y territorios asociados.

Fuente: INDEC, Dirección Nacional de Estadísticas del Sector Externo.

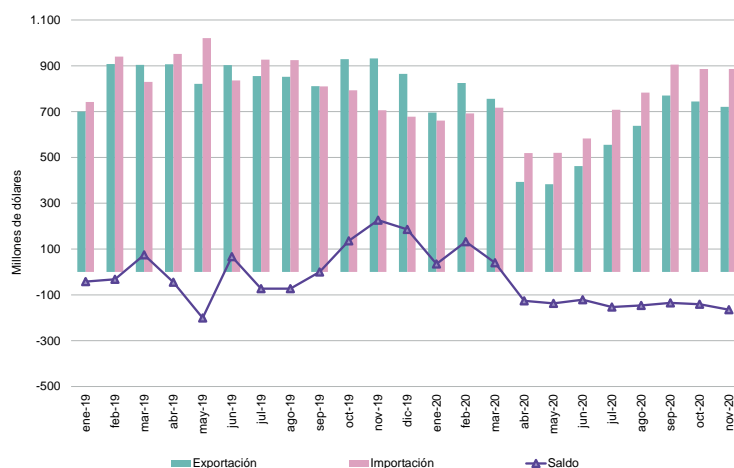

Cuadro 24. Intercambio comercial argentino con China. Enero 2019-noviembre 2020

Período	Exportación		Importación		Saldo	
	2020 ^e	2019 [*]	2020 [*]	2019 [*]	2020 [*]	2019 [*]
Millones de dólares						
Enero	282	264	750	810	-468	-546
Febrero	195	292	580	676	-386	-384
Marzo	225	265	472	666	-247	-401
Abril	509	338	411	689	98	-351
Mayo	980	770	656	830	325	-60
Junio	666	439	692	776	-26	-337
Julio	556	645	751	943	-195	-298
Agosto	596	677	738	883	-142	-206
Septiembre	309	885	890	794	-581	91
Octubre	432	966	859	950	-427	16
Noviembre	375	935	879	634	-504	302
Diciembre		576		616		-40

Nota: los totales incluyen zonas francas y territorios asociados.

Fuente: INDEC, Dirección Nacional de Estadísticas del Sector Externo.

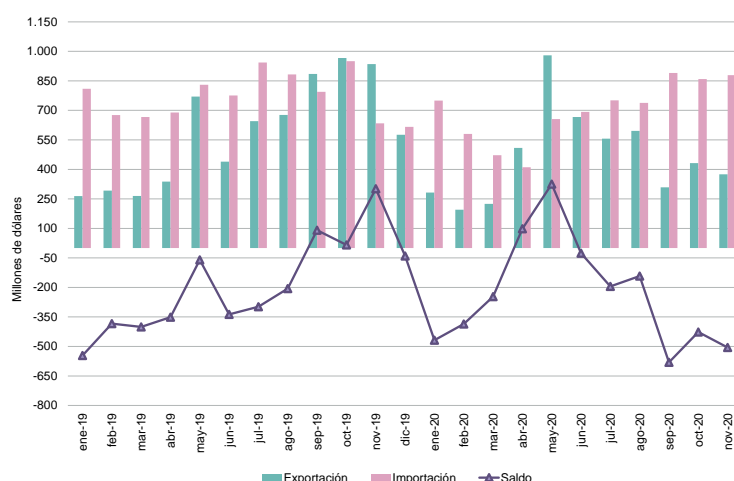

Cuadro 25. Intercambio comercial argentino con Chile. Enero 2019-noviembre 2020

Período	Exportación		Importación		Saldo	
	2020 ^e	2019 [*]	2020 [*]	2019 [*]	2020 [*]	2019 [*]
Millones de dólares						
Enero	290	286	41	47	249	239
Febrero	252	246	33	42	219	204
Marzo	252	241	33	47	219	195
Abril	219	260	30	45	190	215
Mayo	209	268	33	50	176	217
Junio	177	216	40	47	138	169
Julio	239	276	47	52	192	224
Agosto	275	263	56	41	219	222
Septiembre	263	242	55	42	208	201
Octubre	255	243	58	43	197	200
Noviembre	222	237	60	39	162	198
Diciembre		300		42		259

Nota: los totales incluyen zonas francas y territorios asociados.

Fuente: INDEC, Dirección Nacional de Estadísticas del Sector Externo.

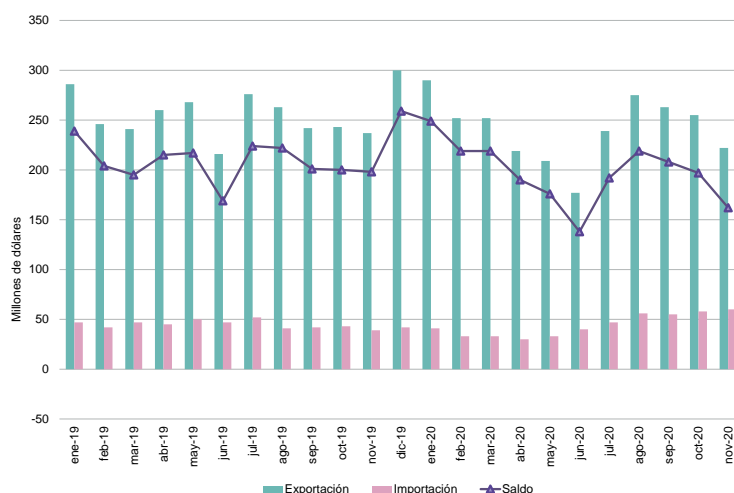

Cuadro 26. Intercambio comercial argentino con Estados Unidos. Enero 2019-noviembre 2020

Período	Exportación		Importación		Saldo	
	2020 ^e	2019 [*]	2020 [*]	2019 [*]	2020 [*]	2019 [*]
Millones de dólares						
Enero	226	302	424	693	-197	-391
Febrero	283	301	334	477	-51	-175
Marzo	249	377	295	472	-46	-95
Abril	268	358	384	502	-116	-143
Mayo	194	433	319	630	-126	-197
Junio	338	241	370	514	-31	-273
Julio	374	447	382	706	-8	-259
Agosto	333	326	353	515	-20	-189
Septiembre	259	367	345	536	-86	-169
Octubre	260	336	379	468	-119	-132
Noviembre	276	305	445	418	-169	-113
Diciembre		315		344		-29

Nota: los totales incluyen zonas francas y territorios asociados.

Fuente: INDEC, Dirección Nacional de Estadísticas del Sector Externo.

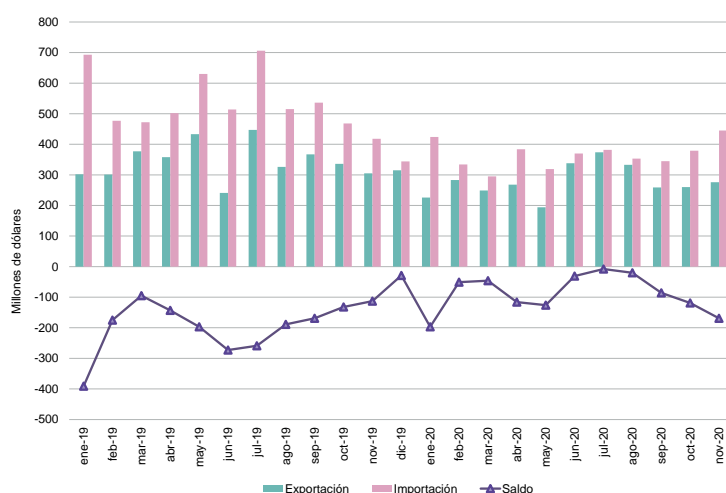

Cuadro 27. Intercambio comercial argentino con Alemania. Enero 2019-noviembre 2020

Período	Exportación		Importación		Saldo	
	2020 ^e	2019 [*]	2020 [*]	2019 [*]	2020 [*]	2019 [*]
Millones de dólares						
Enero	69	77	178	259	-108	-182
Febrero	68	62	137	243	-69	-181
Marzo	55	84	175	225	-119	-141
Abril	48	79	209	230	-161	-151
Mayo	60	103	185	247	-125	-143
Junio	58	85	146	206	-88	-121
Julio	61	90	126	273	-65	-182
Agosto	80	68	133	201	-53	-133
Septiembre	49	80	178	246	-129	-166
Octubre	56	66	163	255	-107	-189
Noviembre	50	83	198	217	-148	-134
Diciembre		64		164		-100

Nota: los totales incluyen zonas francas y territorios asociados.

Fuente: INDEC, Dirección Nacional de Estadísticas del Sector Externo.

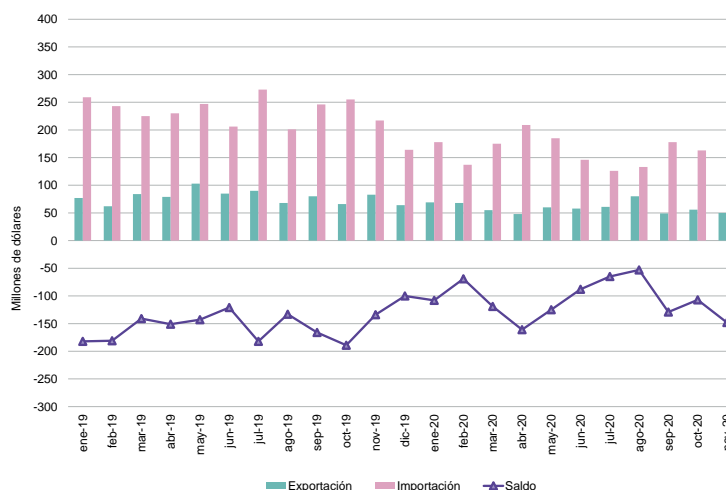

Cuadro 28. Intercambio comercial argentino con Viet Nam. Enero 2019-noviembre 2020

Período	Exportación		Importación		Saldo	
	2020 ^e	2019 [*]	2020 [*]	2019 [*]	2020 [*]	2019 [*]
Millones de dólares						
Enero	231	140	73	26	158	114
Febrero	112	207	39	30	74	177
Marzo	274	298	59	28	215	270
Abril	265	255	48	29	217	226
Mayo	336	296	33	55	302	241
Junio	334	257	55	63	279	195
Julio	266	328	70	84	196	244
Agosto	314	216	77	88	237	128
Septiembre	227	261	83	84	144	177
Octubre	198	272	89	84	109	188
Noviembre	238	155	71	42	167	113
Diciembre		121		47		74

Nota: los totales incluyen zonas francas y territorios asociados.

Fuente: INDEC, Dirección Nacional de Estadísticas del Sector Externo.

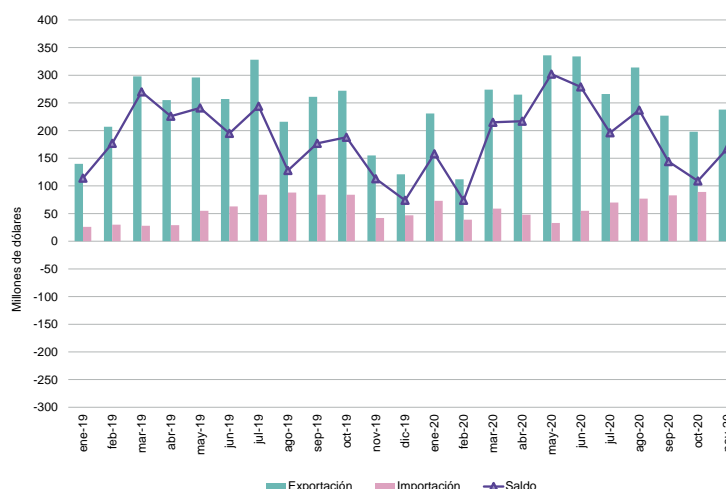

Cuadro 29.

Exportaciones a Brasil según principales rubros. Noviembre y once meses de 2019 y 2020

Rubros	Exportaciones a Brasil					
	Noviembre			Once meses		
	2020 ^e	2019 [*]	Variación porcentual	2020 ^e	2019 [*]	Variación porcentual
	Millones de dólares		%	Millones de dólares		%
Total	721	932	-22,6	6.942	9.521	-27,1
Productos primarios (PP)	79	118	-33,1	1.405	1.611	-12,8
Cereales	56	95	-41,1	1.026	1.248	-17,8
Hortalizas y legumbres sin elaborar	11	12	-8,3	231	211	9,5
Frutas frescas	7	8	-12,5	102	106	-3,8
Pescados y mariscos sin elaborar	1	0	56,3	7	7	-
Semillas y frutos oleaginosos	1	0	292,1	7	8	-12,5
Resto de productos primarios	3	3	0,0	31	31	0,0
Manufacturas de origen agropecuario (MOA)	206	158	30,4	1.343	1.321	1,7
Productos de molinería y sus preparaciones	61	13	369,2	192	89	115,7
Productos lácteos	41	22	86,4	281	211	33,2
Preparados de hortalizas, legumbres y frutas	37	48	-22,9	310	382	-18,8
Grasas y aceites	19	24	-20,8	183	228	-19,7
Carnes y sus preparados	10	7	42,9	65	54	20,4
Resto de MOA	38	43	-11,6	310	356	-12,9
Manufacturas de origen industrial (MOI)	418	606	-31,0	3.903	6.261	-37,7
Material de transporte terrestre	255	407	-37,3	2.293	4.071	-43,7
Productos químicos y conexos	43	47	-8,5	405	537	-24,6
Máquinas y aparatos, material eléctrico	42	41	2,4	389	467	-16,7
Materias plásticas y sus manufacturas	31	44	-29,5	334	439	-23,9
Metales comunes y sus manufacturas	20	29	-31,0	220	305	-27,9
Resto de MOI	25	38	-34,2	262	442	-40,7
Combustibles y energía (CyE)	18	50	-64,0	290	328	-11,6

Nota: los totales incluyen la zona franca.

Fuente: INDEC, Dirección Nacional de Estadísticas del Sector Externo.

Cuadro 30.

Importaciones desde Brasil según usos económicos, grandes categorías económicas y agregados especiales.
 Noviembre y once meses de 2019 y 2020

Usos económicos, grandes categorías económicas y agregados especiales	Importaciones desde Brasil					
	Noviembre			Once meses		
	2020*	2019*	Variación porcentual	2020*	2019*	Variación porcentual
	Millones de dólares		%	Millones de dólares		%
Total general	886	706	25,6	7.860	9.481	-17,1
Bienes de capital (BK)	144	126	14,6	1.213	1.338	-9,4
Bienes de capital, excluidos equipos de transporte	68	89	-23,6	603	786	-23,4
Computadoras y teléfonos	0	0	-63,5	1	1	-10,0
Equipos de transporte industriales	77	37	105,6	609	551	10,7
Bienes intermedios (BI)	358	261	37,3	3.231	3.690	-12,4
Alimentos y bebidas básicos fundamentalmente para la industria	7	5	44,6	202	199	1,3
Alimentos y bebidas elaborados fundamentalmente para la industria	10	6	64,2	88	83	6,1
Suministros industriales básicos no especificados en otras partidas	32	15	120,5	264	433	-39,0
Suministros industriales elaborados no especificados en otras partidas	307	233	31,7	2.660	2.957	-10,1
Medicamentos	2	2	-17,7	18	18	-4,7
Combustibles y lubricantes (CyL)	2	3	-15,2	88	44	98,9
Combustibles y lubricantes básicos	0	0	-0,2	0	0	-0,8
Combustibles y lubricantes elaborados	2	3	-15,4	88	44	99,4
Piezas y accesorios para bienes de capital (PyA)	157	139	12,6	1.312	1.637	-19,8
Piezas y accesorios para bienes de capital	25	26	-3,5	237	298	-20,4
Partes y piezas para computadoras y teléfonos	0	0	87,8	1	1	-1,6
Piezas y accesorios para equipos de transporte	132	114	16,2	1.075	1.338	-19,7
Bienes de consumo (BC)	86	85	1,5	853	930	-8,3
Alimentos y bebidas básicos fundamentalmente para el hogar	8	3	139,1	69	25	174,4
Alimentos y bebidas elaborados fundamentalmente para el hogar	20	18	14,2	209	230	-9,4
Equipos de transporte no industriales	2	3	-54,4	18	39	-53,4
Artículos de consumo duraderos no especificados en otra partida	4	5	-31,9	38	48	-19,8
Artículos de consumo semiduraderos no especificados en otra partida	17	19	-12,3	158	205	-22,9
Artículos de consumo no duraderos no especificados en otra partida	31	30	6,4	315	322	-2,3
Medicamentos	5	7	-29,9	47	62	-24,1
Vehículos automotores de pasajeros (VA)	138	91	50,6	1.161	1.840	-36,9
Resto	0	0	149,2	1	1	24,3

Nota: los totales incluyen la zona franca.

Fuente: INDEC, Dirección Nacional de Estadísticas del Sector Externo.