



Salarios
Vol. 6, n° 8



Índice de salarios

Junio de 2022

Informes técnicos. Vol. 6, nº 145

ISSN 2545-6636

Salarios. Vol. 6, nº 8

Índice de salarios

Junio de 2022

ISSN 2545-6741

Instituto Nacional de Estadística y Censos (INDEC)

Dirección: Marco Lavagna

Dirección Técnica: Pedro Ignacio Lines

Dirección de Gestión: Santiago Tettamanti

Dirección General de Difusión y Comunicación: María Silvina Viazzi

Coordinación de Producción Gráfica y Editorial: Marcelo Costanzo

Este informe técnico fue producido por los equipos de trabajo de:

Dirección Nacional de Estadísticas de Precios

Analia Verónica Calero

Dirección de Índices de Precios de la Producción

Ester Gloria Gonzales

Dirección Nacional de Estadísticas de Condiciones de Vida

Guillermo Luis Manzano

Dirección de Encuesta Permanente de Hogares

Sandra Duclós



Queda hecho el depósito que fija la Ley 11.723

Esta publicación utiliza una licencia Creative Commons.
Se permite su reproducción con atribución de la fuente.

Buenos Aires, agosto de 2022

Signos convencionales:

- * Dato provisorio
- ° Dato estimado por extrapolación, proyección
- i Dato estimado por imputación
- u Dato de calidad inferior al estándar
- Cero absoluto
- . Dato no registrado
- ... Dato no disponible a la fecha de presentación de los resultados
- /// Dato que no corresponde presentar
- s Dato confidencial por aplicación de las reglas del secreto estadístico

Publicaciones del INDEC

Las publicaciones editadas por el Instituto Nacional de Estadística y Censos pueden ser consultadas en www.indec.gov.ar y en el Centro Estadístico de Servicios, ubicado en Av. Presidente Julio A. Roca 609 C1067ABB, Ciudad Autónoma de Buenos Aires, Argentina. El horario de atención al público es de 9:30 a 16:00.

También pueden solicitarse al teléfono (54-11) 5031-4632

Correo electrónico: ces@indec.gov.ar

Sitio web: www.indec.gov.ar

Twitter: [@INDECArgentina](https://twitter.com/INDECArgentina)

Facebook: [/INDECArgentina](https://www.facebook.com/INDECArgentina)

Instagram: [@indecargentina](https://www.instagram.com/indecargentina)

Spotify: [/INDECArgentina](https://open.spotify.com/track/INDECArgentina)

Calendario anual anticipado de informes:

www.indec.gov.ar/indec/web/Calendario-Fecha-0

| Índice | Pág. |
|--|----------|
| Resumen ejecutivo | 3 |
| Introducción | 4 |
| Cuadros | |
| Cuadro 1. Índice de salarios. Variación porcentual respecto al mes anterior, por sectores y totales..... | 4 |
| Cuadro 2. Índice de salarios. Variación porcentual respecto al mismo mes del año anterior, por sectores y totales..... | 5 |
| Cuadro 3. Índice de salarios. Variación porcentual acumulada del año, por sectores y totales..... | 6 |
| Acerca del relevamiento de la EPH desde el segundo trimestre de 2020 al cuarto trimestre de 2021 | 7 |
| Enlace a más detalles | 7 |
| Nota metodológica | 7 |



INDECArgentina



Índice de salarios

Resumen ejecutivo. Junio de 2022

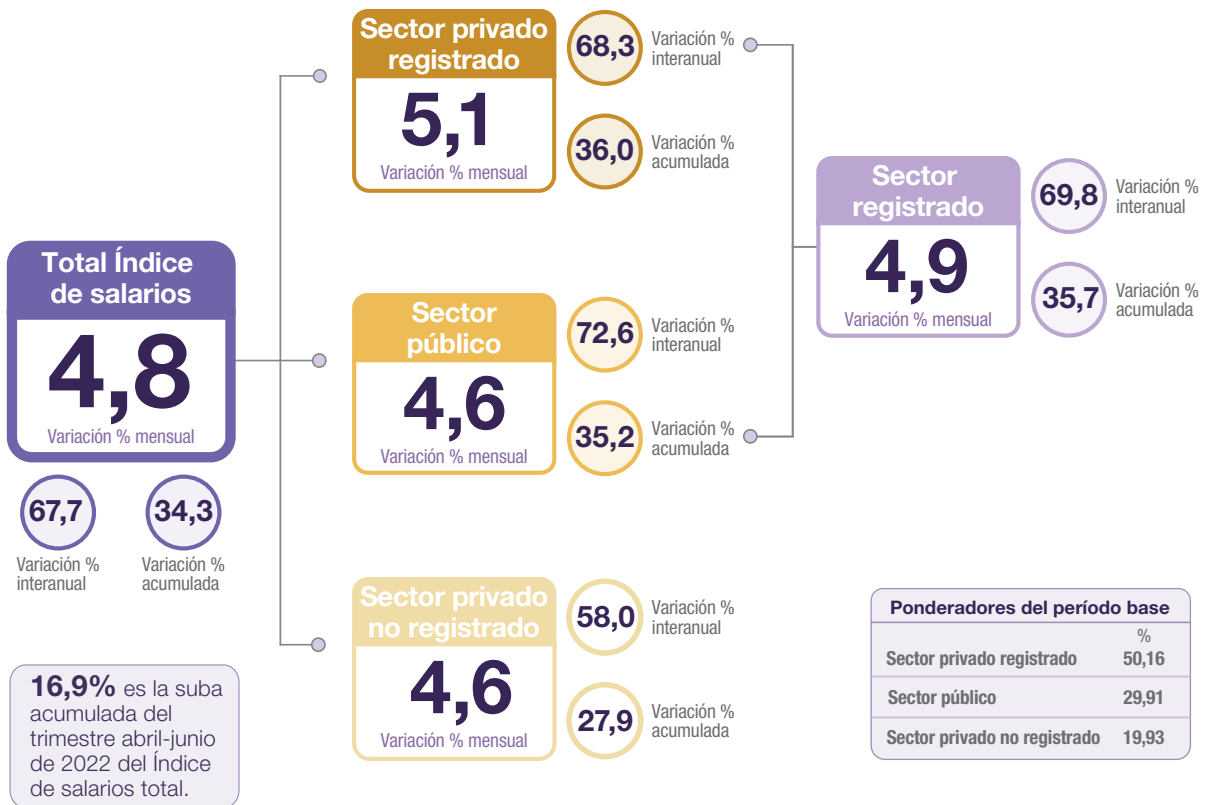

Variación porcentual respecto al mes anterior. IS total y sector privado registrado

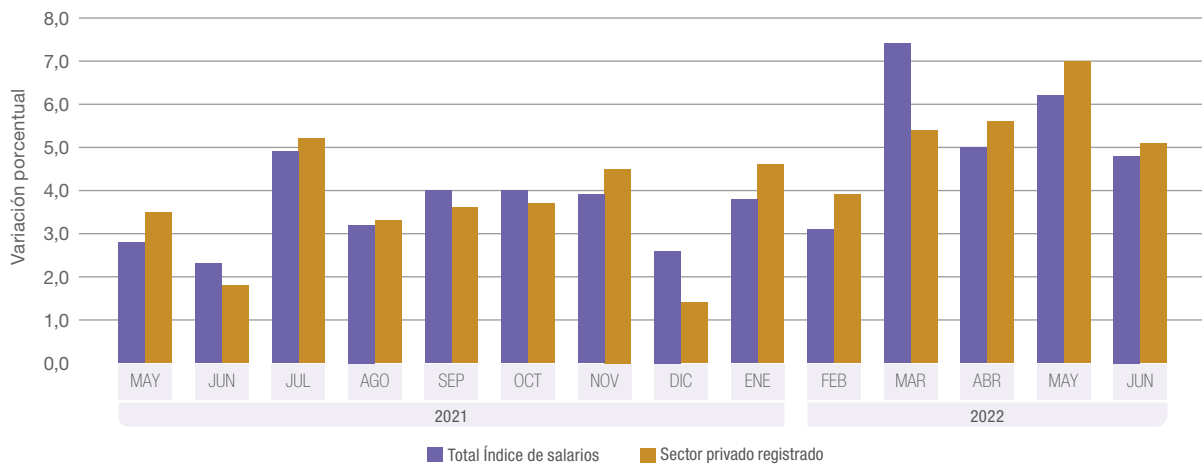

Fuente: INDEC, Dirección Nacional de Estadísticas de Precios. Dirección de Índices de Precios de la Producción.



Índice de salarios

Junio de 2022

El Índice de salarios se incrementó, en junio de 2022, el 4,8% mensual y el 67,7% interanual. El indicador acumula un aumento de 34,3% respecto de diciembre previo. El crecimiento mensual se debe a subas de 5,1% en el sector privado registrado, 4,6% en el sector público y 4,6% en el sector privado no registrado.

Cuadro 1. Índice de salarios. Variación porcentual respecto al mes anterior, por sectores y totales.

| Período | Sector registrado | | Total registrado (¹) | Sector privado no registrado (²) | Total Índice de salarios | |
|---------|---------------------------|----------------|----------------------|----------------------------------|--------------------------|-----|
| | Sector privado registrado | Sector público | | | | |
| % | | | | | | |
| 2021 | Enero | 4,0 | 2,4 | 3,5 | 2,5 | 3,3 |
| | Febrero | 5,1 | 3,8 | 4,7 | 2,8 | 4,3 |
| | Marzo | 4,0 | 7,5 | 5,2 | 4,3 | 5,0 |
| | Abril | 4,7 | 1,6 | 3,6 | 1,5 | 3,2 |
| | Mayo | 3,5 | 2,9 | 3,3 | 0,9 | 2,8 |
| | Junio | 1,8 | 4,0 | 2,5 | 1,2 | 2,3 |
| | Julio | 5,2 | 6,0 | 5,5 | 2,4 | 4,9 |
| | Agosto | 3,3 | 3,2 | 3,3 | 2,5 | 3,2 |
| | Septiembre | 3,6 | 6,6 | 4,7 | 0,8 | 4,0 |
| | Octubre | 3,7 | 3,7 | 3,7 | 5,7 | 4,0 |
| | Noviembre | 4,5 | 2,7 | 3,9 | 4,3 | 3,9 |
| | Diciembre | 1,4 | 2,7 | 1,9 | 5,8 | 2,6 |
| 2022 | Enero | 4,6 | 2,9 | 4,0 | 2,5 | 3,8 |
| | Febrero | 3,9 | 2,4 | 3,3 | 2,2 | 3,1 |
| | Marzo | 5,4 | 12,1 | 7,8 | 5,6 | 7,4 |
| | Abril | 5,6 | 2,7 | 4,5 | 7,1 | 5,0 |
| | Mayo | 7,0 | 6,6 | 6,9 | 3,2 | 6,2 |
| | Junio | 5,1 | 4,6 | 4,9 | 4,6 | 4,8 |

(¹) Se corresponde con lo establecido en el "Anexo II. Metodología para el cálculo del coeficiente de variación de salarios (C.V.S.)", del Decreto 1.242/02.

(²) Ver "Acerca del relevamiento de la EPH desde el segundo trimestre de 2020 al cuarto trimestre de 2021" en la página 7.

Fuente: INDEC, Dirección Nacional de Estadísticas de Precios. Dirección de Índices de Precios de la Producción.

En términos interanuales, el Índice de salarios mostró una suba de 67,7%, como consecuencia de incrementos de 68,3% en el sector privado registrado, 72,6% en el sector público y 58,0% en el sector privado no registrado.

Cuadro 2. Índice de salarios. Variación porcentual respecto al mismo mes del año anterior, por sectores y totales

| Período | Sector registrado | | Total registrado (¹) | Sector privado no registrado (²) | Total Índice de salarios | |
|---------|---------------------------|----------------|----------------------|----------------------------------|--------------------------|------|
| | Sector privado registrado | Sector público | | | | |
| % | | | | | | |
| 2021 | Enero | 28,8 | 26,5 | 28,0 | 36,8 | 29,6 |
| | Febrero | 29,4 | 27,7 | 28,8 | 36,3 | 30,2 |
| | Marzo | 31,5 | 31,8 | 31,6 | 37,3 | 32,7 |
| | Abril | 38,1 | 33,1 | 36,3 | 38,4 | 36,7 |
| | Mayo | 43,3 | 36,2 | 40,7 | 40,4 | 40,7 |
| | Junio | 45,6 | 40,5 | 43,8 | 39,9 | 43,0 |
| | Julio | 51,1 | 47,3 | 49,8 | 37,4 | 47,4 |
| | Agosto | 53,0 | 50,9 | 52,3 | 35,8 | 49,1 |
| | Septiembre | 55,2 | 55,9 | 55,4 | 33,8 | 51,3 |
| | Octubre | 52,8 | 56,7 | 54,2 | 38,4 | 51,2 |
| | Noviembre | 55,5 | 58,2 | 56,5 | 34,4 | 52,2 |
| | Diciembre | 55,3 | 58,6 | 56,5 | 40,6 | 53,4 |
| 2022 | Enero | 56,2 | 59,4 | 57,3 | 40,7 | 54,1 |
| | Febrero | 54,3 | 57,2 | 55,3 | 39,8 | 52,3 |
| | Marzo | 56,4 | 63,8 | 59,1 | 41,6 | 55,8 |
| | Abril | 57,7 | 65,6 | 60,5 | 49,4 | 58,4 |
| | Mayo | 63,0 | 71,7 | 66,0 | 52,8 | 63,6 |
| | Junio | 68,3 | 72,6 | 69,8 | 58,0 | 67,7 |

(¹) Se corresponde con lo establecido en el "Anexo II. Metodología para el cálculo del coeficiente de variación de salarios (C.V.S.)", del Decreto 1.242/02.

(²) Ver "Acerca del relevamiento de la EPH desde el segundo trimestre de 2020 al cuarto trimestre de 2021" en la página 7.

Fuente: INDEC, Dirección Nacional de Estadísticas de Precios. Dirección de Índices de Precios de la Producción.

Gráfico 1. Índice de salarios. Variación porcentual respecto al mismo mes del año anterior, por sectores y totales

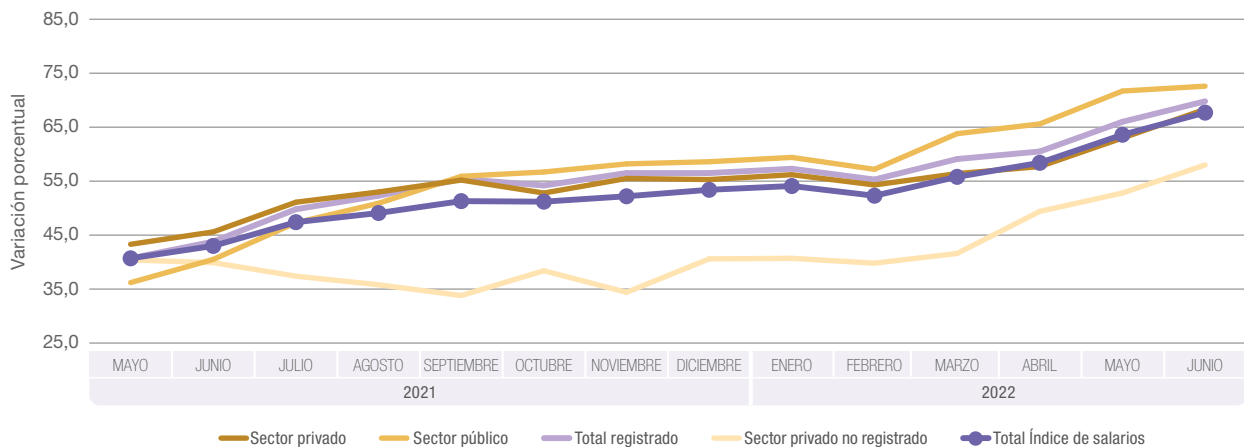

Fuente: INDEC, Dirección Nacional de Estadísticas de Precios. Dirección de Índices de Precios de la Producción.

Para junio de 2022 el Índice de salarios acumula un crecimiento de 34,3% respecto a diciembre del año previo, debido a aumentos de 36,0% en el sector privado registrado, 35,2% en el sector público y 27,9% en el sector privado no registrado.

Cuadro 3. Índice de salarios. Variación porcentual acumulada del año, por sectores y totales

| Período | Sector registrado | | Total registrado (¹) | Sector privado no registrado (²) | Total Índice de salarios | |
|---------|---------------------------|----------------|----------------------|----------------------------------|--------------------------|------|
| | Sector privado registrado | Sector público | | | | |
| % | | | | | | |
| 2021 | Enero | 4,0 | 2,4 | 3,5 | 2,5 | 3,3 |
| | Febrero | 9,4 | 6,4 | 8,3 | 5,4 | 7,7 |
| | Marzo | 13,7 | 14,4 | 13,9 | 9,8 | 13,1 |
| | Abril | 19,1 | 16,2 | 18,1 | 11,4 | 16,8 |
| | Mayo | 23,3 | 19,5 | 21,9 | 12,5 | 20,1 |
| | Junio | 25,4 | 24,3 | 25,0 | 13,8 | 22,8 |
| | Julio | 31,9 | 31,8 | 31,9 | 16,5 | 28,9 |
| | Agosto | 36,3 | 36,0 | 36,2 | 19,5 | 33,0 |
| | Septiembre | 41,3 | 45,1 | 42,6 | 20,5 | 38,3 |
| | Octubre | 46,5 | 50,4 | 47,9 | 27,3 | 43,9 |
| | Noviembre | 53,1 | 54,5 | 53,6 | 32,8 | 49,5 |
| | Diciembre | 55,3 | 58,6 | 56,5 | 40,6 | 53,4 |
| 2022 | Enero | 4,6 | 2,9 | 4,0 | 2,5 | 3,8 |
| | Febrero | 8,7 | 5,4 | 7,5 | 4,8 | 7,0 |
| | Marzo | 14,6 | 18,1 | 15,8 | 10,7 | 14,9 |
| | Abril | 21,0 | 21,3 | 21,1 | 18,5 | 20,6 |
| | Mayo | 29,4 | 29,3 | 29,4 | 22,3 | 28,1 |
| | Junio | 36,0 | 35,2 | 35,7 | 27,9 | 34,3 |

(¹) Se corresponde con lo establecido en el "Anexo II. Metodología para el cálculo del coeficiente de variación de salarios (C.V.S.)", del Decreto 1.242/02.

(²) Ver "Acerca del relevamiento de la EPH desde el segundo trimestre de 2020 al cuarto trimestre de 2021" en la página 7.

Fuente: INDEC, Dirección Nacional de Estadísticas de Precios. Dirección de Índices de Precios de la Producción.

Gráfico 2. Índice de salarios. Variaciones porcentuales por sectores y totales. Junio de 2022

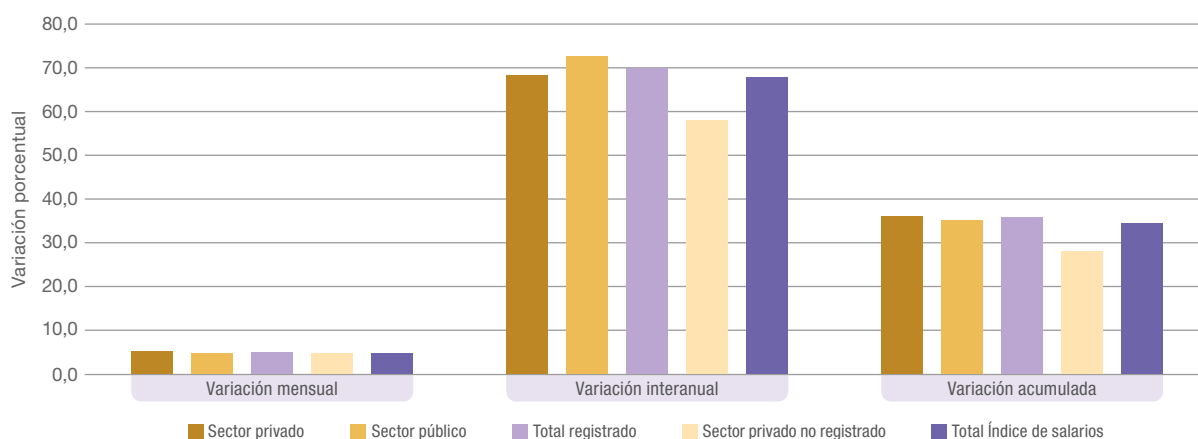

Fuente: INDEC, Dirección Nacional de Estadísticas de Precios. Dirección de Índices de Precios de la Producción.

Acerca del relevamiento de la EPH desde el segundo trimestre de 2020 al cuarto trimestre de 2021

Los resultados del componente no registrado incluidos entre septiembre de 2020 y mayo de 2022 están basados en información del relevamiento de la Encuesta Permanente de Hogares (EPH), efectuado durante el segundo trimestre de 2020 y cuarto trimestre de 2021, el cual se ha visto afectado por las restricciones del aislamiento social, preventivo y obligatorio. Para mayor detalle sobre el relevamiento y el ajuste de no respuesta de estos trimestres, se puede consultar: *Consideraciones metodológicas sobre el tratamiento de la información del segundo trimestre de 2020*, disponible en: https://www.indec.gob.ar/ftp/cuadros/menusuperior/eph/EPH_consideraciones_metodologicas_2t20.pdf.

Enlace a más detalles

Los cuadros con las series desde octubre de 2015 se encuentran disponibles en formato digital: https://www.indec.gob.ar/ftp/cuadros/sociedad/variaciones_salarios_08_22.xls.

Los cuadros con la serie diaria del coeficiente de variación salarial, base 31 de octubre de 2016=100 están disponibles en: https://www.indec.gob.ar/ftp/cuadros/sociedad/sh_cvs_diarios_2022.xls.

Nota metodológica

El Índice de salarios estima la evolución de los salarios pagados en la economía aislando el indicador de variaciones relacionadas con conceptos tales como la cantidad de horas trabajadas, descuentos por ausentismo, premios por productividad y todo otro concepto asociado al desempeño o a las características de los individuos concretos.

La publicación muestra la evolución de los salarios pagados en los sectores privado registrado y público, desde noviembre de 2015 en adelante, actualiza la difusión de estos componentes del Índice de salarios e incorpora el índice total registrado, que resulta de la agregación de los índices de salarios antes mencionados. Los resultados correspondientes al sector no registrado se publican desde octubre de 2016.

No se presentan datos de los meses anteriores dado que, conforme a la emergencia estadística, el INDEC dispuso que las series publicadas con posterioridad al primer trimestre de 2007 y hasta el cuarto trimestre de 2015 deberían ser consideradas con reservas. El 23 de agosto de 2016 el INDEC restituyó la publicación de las estimaciones del mercado de trabajo con base en la Encuesta Permanente de Hogares (EPH) a partir del segundo trimestre de 2016.

En virtud del procedimiento de cálculo (ver en: http://www.indec.gob.ar/ftp/cuadros/sociedad/cvs_metodologia.pdf) para la estimación del componente sector privado no registrado del Índice de salarios, el índice mensual construido a partir de la EPH tiene un rezago de 5 meses, que surge de trabajar con los promedios trimestrales móviles de las medias geométricas de los ingresos horarios de los asalariados no registrados. En consecuencia, el componente sector privado no registrado se incorpora en octubre de 2016.

El índice es del tipo Laspeyres, con estructura de ponderaciones de cada sector en el total registrado y total Índice de salarios con base en el cuarto trimestre de 2001, y se ha definido como período de referencia del índice a octubre de 2016=100. En todos los casos, las ponderaciones se refieren a masas salariales.

Ponderadores del índice nivel general y del sector registrado, en porcentajes.
Base=cuarto trimestre de 2001

| Sector | Ponderador | |
|-----------------------|--------------------|-------------------|
| | Índice de salarios | Sector registrado |
| | % | |
| Total | 100,00 | 100,00 |
| Privado registrado | 50,16 | 62,65 |
| Público | 29,91 | 37,35 |
| Privado no registrado | 19,93 | /// |