

Salarios
Vol. 7, n° 9



Índice de salarios

Julio de 2023

Informes técnicos. Vol. 7, nº 207

ISSN 2545-6636

Salarios. Vol. 7, nº 9

Índice de salarios

Julio de 2023

ISSN 2545-6741

Instituto Nacional de Estadística y Censos (INDEC)

Dirección: Marco Lavagna

Dirección Técnica: Pedro Ignacio Lines

Dirección de Gestión: Santiago Tettamanti

Dirección General de Difusión y Comunicación: María Silvina Viazzi

Coordinación de Producción Gráfica y Editorial: Marcelo Costanzo

Este informe técnico fue producido por los equipos de trabajo de:

Dirección Nacional de Estadísticas de Precios

Analia Calero

Dirección de Índices de Precios de la Producción

Rodrigo Oliver

Dirección Nacional de Estadísticas de Condiciones de Vida

Guillermo Luis Manzano

Dirección de Encuesta Permanente de Hogares

Sandra Duclós



Queda hecho el depósito que fija la Ley 11.723

Esta publicación utiliza una licencia Creative Commons.
Se permite su reproducción con atribución de la fuente.

Buenos Aires, septiembre de 2023

Signos convencionales:

- * Dato provisorio
- ° Dato estimado por extrapolación, proyección
- i Dato estimado por imputación
- u Dato de calidad inferior al estándar
- Cero absoluto
- . Dato no registrado
- ... Dato no disponible a la fecha de presentación de los resultados
- /// Dato que no corresponde presentar
- s Dato confidencial por aplicación de las reglas del secreto estadístico

Publicaciones del INDEC

Las publicaciones editadas por el Instituto Nacional de Estadística y Censos pueden ser consultadas en www.indec.gob.ar y en el Centro Estadístico de Servicios, ubicado en Av. Presidente Julio A. Roca 609 C1067ABB, Ciudad Autónoma de Buenos Aires, Argentina. El horario de atención al público es de 9:30 a 16:00.

También pueden solicitarse al teléfono (54-11) 5031-4632

Correo electrónico: ces@indec.gob.ar

Sitio web: www.indec.gob.ar

Twitter: [@INDECArgentina](https://twitter.com/INDECArgentina)

Facebook: [/INDECArgentina](https://www.facebook.com/INDECArgentina)

Instagram: [@indecargentina](https://www.instagram.com/indecargentina)

Spotify: [/INDECArgentina](https://open.spotify.com/track/INDECArgentina)

Calendario anual anticipado de informes:

www.indec.gob.ar/indec/web/Calendario-Fecha-0

| Índice | Pág. |
|---|------|
| Resumen ejecutivo | 3 |
| Introducción | 4 |
| Cuadros | |
| Cuadro 1. Índice de salarios. Variación porcentual respecto al mes anterior, por sectores y totales..... | 4 |
| Cuadro 2. Índice de salarios. Variación porcentual respecto al mismo mes del año anterior, por sectores y totales..... | 5 |
| Cuadro 3. Índice de salarios. Variación porcentual acumulada del año, por sectores y totales..... | 6 |
| Gráfico 1. Índice de salarios. Variación porcentual respecto al mismo mes del año anterior, por sectores y totales..... | 5 |
| Gráfico 2. Índice de salarios. Variaciones porcentuales por sectores y totales. Julio de 2023 | 6 |
| Enlaces a más detalles | 7 |
| Nota metodológica | 7 |



INDECArgentina



Índice de salarios

Resumen ejecutivo. Julio de 2023

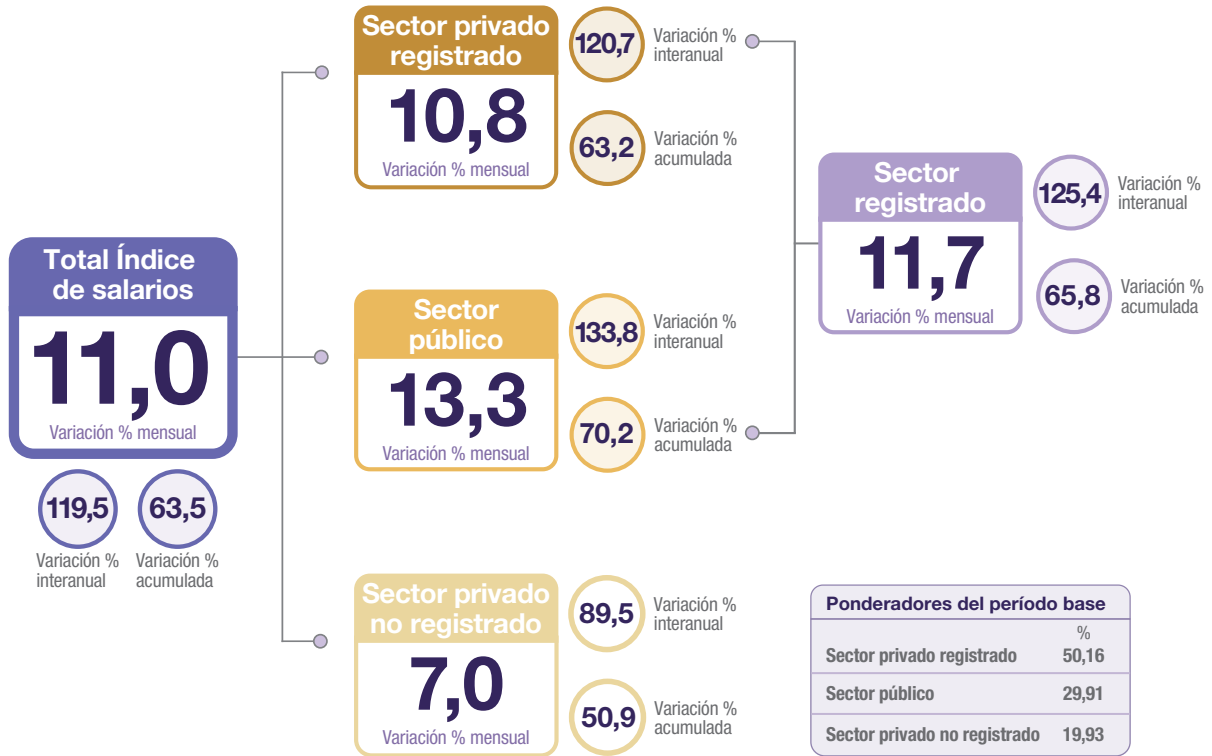

Variación porcentual respecto al mes anterior. IS total y sector privado registrado

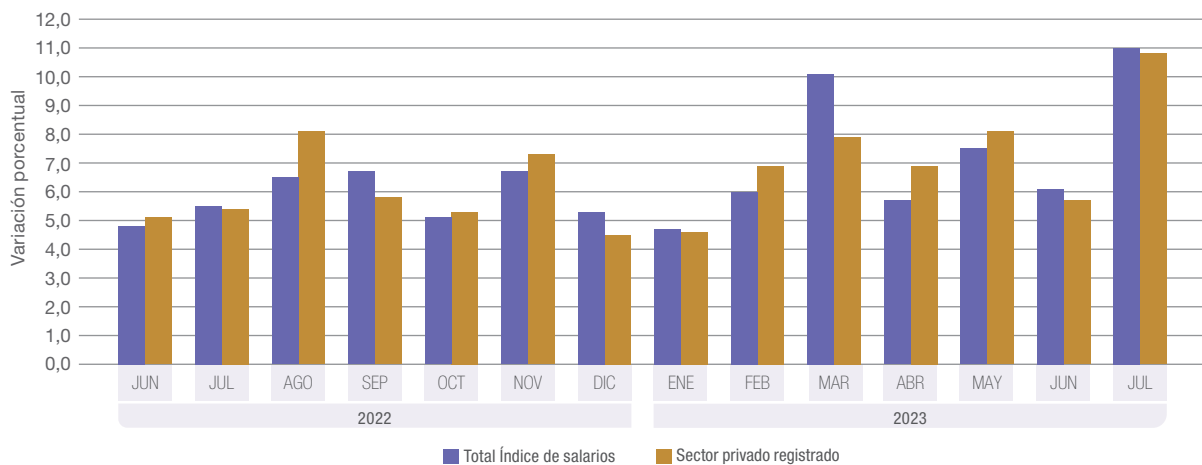

Fuente: INDEC, Dirección Nacional de Estadísticas de Precios. Dirección de Índices de Precios de la Producción.



Índice de salarios

Julio de 2023

En julio de 2023, el Índice de salarios se incrementó 11,0% mensual y 119,5% interanual. El indicador acumula una suba del 63,5% respecto de diciembre previo. El crecimiento mensual se debe a subas de 10,8% en el sector privado registrado, 13,3% en el sector público y 7,0% en el sector privado no registrado.

Cuadro 1. Índice de salarios. Variación porcentual respecto al mes anterior, por sectores y totales

| Período | Sector registrado | | Total registrado (¹) | Sector privado no registrado | Total Índice de salarios | |
|---------|---------------------------|----------------|----------------------|------------------------------|--------------------------|------|
| | Sector privado registrado | Sector público | | | | |
| % | | | | | | |
| 2022 | Enero | 4,6 | 2,9 | 4,0 | 2,5 | 3,8 |
| | Febrero | 3,9 | 2,4 | 3,3 | 2,2 | 3,1 |
| | Marzo | 5,4 | 12,1 | 7,8 | 5,6 | 7,4 |
| | Abril | 5,6 | 2,7 | 4,5 | 7,1 | 5,0 |
| | Mayo | 7,0 | 6,6 | 6,9 | 3,2 | 6,2 |
| | Junio | 5,1 | 4,6 | 4,9 | 4,6 | 4,8 |
| | Julio | 5,4 | 7,3 | 6,1 | 3,0 | 5,5 |
| | Agosto | 8,1 | 4,2 | 6,7 | 5,4 | 6,5 |
| | Septiembre | 5,8 | 7,7 | 6,5 | 8,0 | 6,7 |
| | Octubre | 5,3 | 6,0 | 5,5 | 3,1 | 5,1 |
| | Noviembre | 7,3 | 5,7 | 6,8 | 6,4 | 6,7 |
| | Diciembre | 4,5 | 9,2 | 6,2 | 0,5 | 5,3 |
| 2023 | Enero | 4,6 | 3,9 | 4,3 | 6,7 | 4,7 |
| | Febrero | 6,9 | 3,8 | 5,8 | 7,1 | 6,0 |
| | Marzo | 7,9 | 16,3 | 10,9 | 6,1 | 10,1 |
| | Abril | 6,9 | 4,1 | 5,8 | 4,8 | 5,7 |
| | Mayo | 8,1 | 8,5 | 8,3 | 3,2 | 7,5 |
| | Junio | 5,7 | 6,0 | 5,8 | 7,5 | 6,1 |
| | Julio | 10,8 | 13,3 | 11,7 | 7,0 | 11,0 |

(¹) Se corresponde con lo establecido en el "Anexo II. Metodología para el cálculo del coeficiente de variación de salarios (C.V.S.)", del Decreto 1.242/02.

Fuente: INDEC, Dirección Nacional de Estadísticas de Precios. Dirección de Índices de Precios de la Producción.

En términos interanuales, el Índice de salarios mostró una suba de 119,5%, como consecuencia de los incrementos del 120,7% en el sector privado registrado, 133,8% en el sector público y 89,5% en el sector privado no registrado.

Cuadro 2. Índice de salarios. Variación porcentual respecto al mismo mes del año anterior, por sectores y totales

| Período | Sector registrado | | Total registrado (¹) | Sector privado no registrado | Total Índice de salarios | |
|---------|---------------------------|----------------|----------------------|------------------------------|--------------------------|-------|
| | Sector privado registrado | Sector público | | | | |
| % | | | | | | |
| 2022 | Enero | 56,2 | 59,4 | 57,3 | 40,7 | 54,1 |
| | Febrero | 54,3 | 57,2 | 55,3 | 39,8 | 52,3 |
| | Marzo | 56,4 | 63,8 | 59,1 | 41,6 | 55,8 |
| | Abril | 57,7 | 65,6 | 60,5 | 49,4 | 58,4 |
| | Mayo | 63,0 | 71,7 | 66,0 | 52,8 | 63,6 |
| | Junio | 68,3 | 72,6 | 69,8 | 58,0 | 67,7 |
| | Julio | 68,7 | 74,7 | 70,8 | 58,9 | 68,7 |
| | Agosto | 76,5 | 76,4 | 76,5 | 63,4 | 74,2 |
| | Septiembre | 80,2 | 78,2 | 79,5 | 74,9 | 78,7 |
| | Octubre | 83,0 | 82,2 | 82,7 | 70,7 | 80,7 |
| | Noviembre | 88,0 | 87,5 | 87,8 | 74,1 | 85,5 |
| | Diciembre | 93,8 | 99,4 | 95,8 | 65,4 | 90,4 |
| 2023 | Enero | 93,7 | 101,3 | 96,4 | 72,2 | 92,1 |
| | Febrero | 99,3 | 104,2 | 101,0 | 80,5 | 97,4 |
| | Marzo | 104,0 | 111,8 | 106,8 | 81,2 | 102,4 |
| | Abril | 106,4 | 114,7 | 109,4 | 77,5 | 103,8 |
| | Mayo | 108,7 | 118,4 | 112,2 | 77,4 | 106,3 |
| | Junio | 110,0 | 121,4 | 114,0 | 82,4 | 108,7 |
| | Julio | 120,7 | 133,8 | 125,4 | 89,5 | 119,5 |

(¹) Se corresponde con lo establecido en el "Anexo II. Metodología para el cálculo del coeficiente de variación de salarios (C.V.S.)", del Decreto 1.242/02.

Fuente: INDEC, Dirección Nacional de Estadísticas de Precios. Dirección de Índices de Precios de la Producción.

Gráfico 1. Índice de salarios. Variación porcentual respecto al mismo mes del año anterior, por sectores y totales

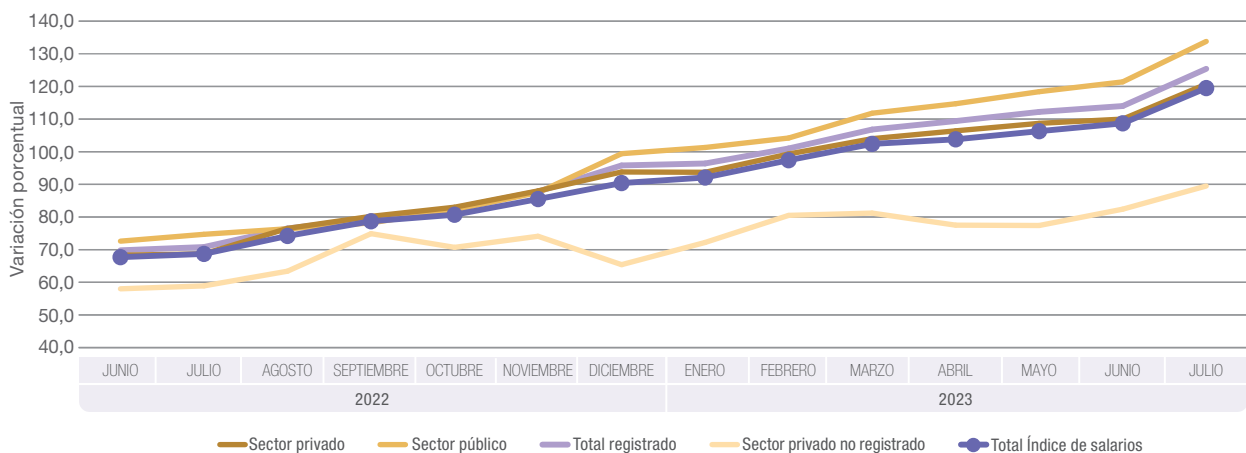

Fuente: INDEC, Dirección Nacional de Estadísticas de Precios. Dirección de Índices de Precios de la Producción.

Para julio de 2023, el Índice de salarios acumula una suba de 63,5% respecto de diciembre del año previo, debido a subas de 63,2% en el sector privado registrado, 70,2% en el sector público y 50,9% en el sector privado no registrado.

Cuadro 3. Índice de salarios. Variación porcentual acumulada del año, por sectores y totales

| Período | Sector registrado | | Total registrado (¹) | Sector privado no registrado | Total Índice de salarios | |
|---------|---------------------------|----------------|----------------------|------------------------------|--------------------------|------|
| | Sector privado registrado | Sector público | | | | |
| % | | | | | | |
| 2022 | Enero | 4,6 | 2,9 | 4,0 | 2,5 | 3,8 |
| | Febrero | 8,7 | 5,4 | 7,5 | 4,8 | 7,0 |
| | Marzo | 14,6 | 18,1 | 15,8 | 10,7 | 14,9 |
| | Abril | 21,0 | 21,3 | 21,1 | 18,5 | 20,6 |
| | Mayo | 29,4 | 29,3 | 29,4 | 22,3 | 28,1 |
| | Junio | 36,0 | 35,2 | 35,7 | 27,9 | 34,3 |
| | Julio | 43,3 | 45,1 | 44,0 | 31,7 | 41,8 |
| | Agosto | 55,0 | 51,3 | 53,7 | 38,8 | 51,0 |
| | Septiembre | 64,0 | 63,0 | 63,6 | 49,9 | 61,2 |
| | Octubre | 72,7 | 72,7 | 72,7 | 54,6 | 69,5 |
| | Noviembre | 85,4 | 82,6 | 84,4 | 64,5 | 80,8 |
| | Diciembre | 93,8 | 99,4 | 95,8 | 65,4 | 90,4 |
| 2023 | Enero | 4,6 | 3,9 | 4,3 | 6,7 | 4,7 |
| | Febrero | 11,8 | 7,9 | 10,4 | 14,3 | 11,0 |
| | Marzo | 20,6 | 25,5 | 22,4 | 21,2 | 22,2 |
| | Abril | 28,9 | 30,6 | 29,5 | 27,1 | 29,1 |
| | Mayo | 39,4 | 41,7 | 40,2 | 31,2 | 38,8 |
| | Junio | 47,3 | 50,2 | 48,4 | 41,0 | 47,2 |
| | Julio | 63,2 | 70,2 | 65,8 | 50,9 | 63,5 |

(¹) Se corresponde con lo establecido en el "Anexo II. Metodología para el cálculo del coeficiente de variación de salarios (C.V.S.)", del Decreto 1.242/02.

Fuente: INDEC, Dirección Nacional de Estadísticas de Precios. Dirección de Índices de Precios de la Producción.

Gráfico 2. Índice de salarios. Variaciones porcentuales por sectores y totales. Julio de 2023

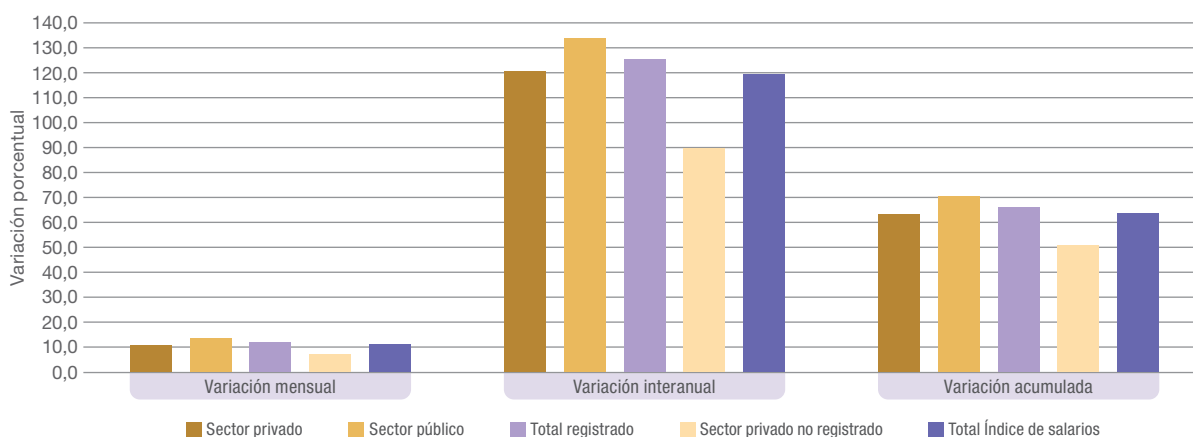

Fuente: INDEC, Dirección Nacional de Estadísticas de Precios. Dirección de Índices de Precios de la Producción.

Enlaces a más detalles

Los cuadros con las series desde octubre de 2015 se encuentran disponibles en formato digital: https://www.indec.gob.ar/ftp/cuadros/sociedad/variaciones_salarios_09_23.xls.

Los cuadros con la serie diaria del coeficiente de variación salarial, base 31 de octubre de 2016=100 están disponibles en: https://www.indec.gob.ar/ftp/cuadros/sociedad/sh_cvs_diarios_2023.xls.

Nota metodológica

El Índice de salarios estima la evolución de los salarios pagados en la economía aislando el indicador de variaciones relacionadas con conceptos tales como la cantidad de horas trabajadas, los descuentos por ausentismo, los premios por productividad y todo otro concepto asociado al desempeño o a las características de los individuos concretos.

La publicación muestra la evolución de los salarios pagados en los sectores privado registrado y público, desde noviembre de 2015 en adelante, actualiza la difusión de estos componentes del Índice de salarios e incorpora el índice total registrado, que resulta de la agregación de los índices de salarios antes mencionados. Los resultados correspondientes al sector no registrado se publican desde octubre de 2016.

No se presentan datos de los meses anteriores dado que, conforme a la emergencia estadística, el INDEC dispuso que las series publicadas con posterioridad al primer trimestre de 2007 y hasta el cuarto trimestre de 2015 deberían ser consideradas con reservas. El 23 de agosto de 2016 el INDEC restituyó la publicación de las estimaciones del mercado de trabajo con base en la Encuesta Permanente de Hogares (EPH) a partir del segundo trimestre de 2016.

En virtud del procedimiento de cálculo para la estimación del componente sector privado no registrado del Índice de salarios (ver en: http://www.indec.gob.ar/ftp/cuadros/sociedad/cvs_metodologia.pdf), el índice mensual construido a partir de la EPH tiene un rezago de 5 meses, que surge de trabajar con los promedios trimestrales móviles de las medias geométricas de los ingresos horarios de los asalariados no registrados. En consecuencia, el componente sector privado no registrado se incorpora en octubre de 2016.

El índice es del tipo Laspeyres, con estructura de ponderaciones de cada sector en el total registrado y total Índice de salarios con base en el cuarto trimestre de 2001, y se ha definido como período de referencia del índice a octubre de 2016=100. En todos los casos, las ponderaciones se refieren a masas salariales.

Ponderadores del índice nivel general y del sector registrado, en porcentajes. Base=cuarto trimestre de 2001

| Sector | Ponderador | |
|-----------------------|--------------------|-------------------|
| | Índice de salarios | Sector registrado |
| | % | |
| Total | 100,00 | 100,00 |
| Privado registrado | 50,16 | 62,65 |
| Público | 29,91 | 37,35 |
| Privado no registrado | 19,93 | /// |