

# Salarios

Vol. 8, n° 11



## Índice de salarios

Septiembre de 2024

# Informes técnicos. Vol. 8, nº 253

ISSN 2545-6636

## Salarios. Vol. 8, nº 11

Índice de salarios

Septiembre de 2024

ISSN 2545-6741

Instituto Nacional de Estadística y Censos (INDEC)

**Dirección:** Marco Lavagna

**Dirección Técnica:** Pedro Ignacio Lines

**Dirección de Gestión:** Santiago Tettamanti

**Dirección General de Difusión y Comunicación:** María Silvina Viazzi

**Coordinación de Producción Gráfica y Editorial:** Marcelo Costanzo

Este informe técnico fue producido por los equipos de trabajo de:

### Dirección Nacional de Estadísticas de Precios (A/C)

Mariano Poledo

### Dirección de Índices de Precios de la Producción

Rodrigo Oliver

### Dirección Nacional de Estadísticas de Condiciones de Vida

Guillermo Luis Manzano

### Dirección de Encuesta Permanente de Hogares

Sandra Duclós



Queda hecho el depósito que fija la Ley 11.723

Esta publicación utiliza una licencia Creative Commons.  
Se permite su reproducción con atribución de la fuente.

Buenos Aires, noviembre de 2024

### Signos convencionales:

- \* Dato provisorio
- ° Dato estimado por extrapolación, proyección
- i Dato estimado por imputación
- u Dato de calidad inferior al estándar
- Cero absoluto
- . Dato no registrado
- ... Dato no disponible a la fecha de presentación de los resultados
- /// Dato que no corresponde presentar
- s Dato confidencial por aplicación de las reglas del secreto estadístico

### Publicaciones del INDEC

Las publicaciones editadas por el Instituto Nacional de Estadística y Censos pueden ser consultadas en [www.indec.gob.ar](http://www.indec.gob.ar) y en el Centro Estadístico de Servicios, ubicado en Av. Presidente Julio A. Roca 609 C1067ABB, Ciudad Autónoma de Buenos Aires, Argentina. El horario de atención al público es de 9:30 a 16:00.

También pueden solicitarse al teléfono (54-11) 5031-4632

Correo electrónico: [ces@indec.gob.ar](mailto:ces@indec.gob.ar)

Sitio web: [www.indec.gob.ar](http://www.indec.gob.ar)

X: @INDECArgentina

Facebook: /INDECArgentina

Instagram: @indecargentina

Spotify: /INDECArgentina

Calendario anual anticipado de informes:

[www.indec.gob.ar/indec/web/Calendario-Fecha-0](http://www.indec.gob.ar/indec/web/Calendario-Fecha-0)

Índice

Pág.

Resumen ejecutivo ..... 3

Introducción ..... 4

### Cuadros

Cuadro 1. Índice de salarios. Variación porcentual respecto al mes anterior, por sectores y totales..... 4

Cuadro 2. Índice de salarios. Variación porcentual respecto al mismo mes del año anterior, por sectores y totales..... 5

Cuadro 3. Índice de salarios. Variación porcentual acumulada del año, por sectores y totales..... 6

Gráfico 1. Índice de salarios. Variación porcentual respecto al mismo mes del año anterior, por sectores y totales..... 5

Gráfico 2. Índice de salarios. Variaciones porcentuales, por sectores y totales. Septiembre de 2024..... 6

Enlaces a más detalles ..... 7

Nota metodológica ..... 7



### Índice de salarios

Resumen ejecutivo. Septiembre de 2024

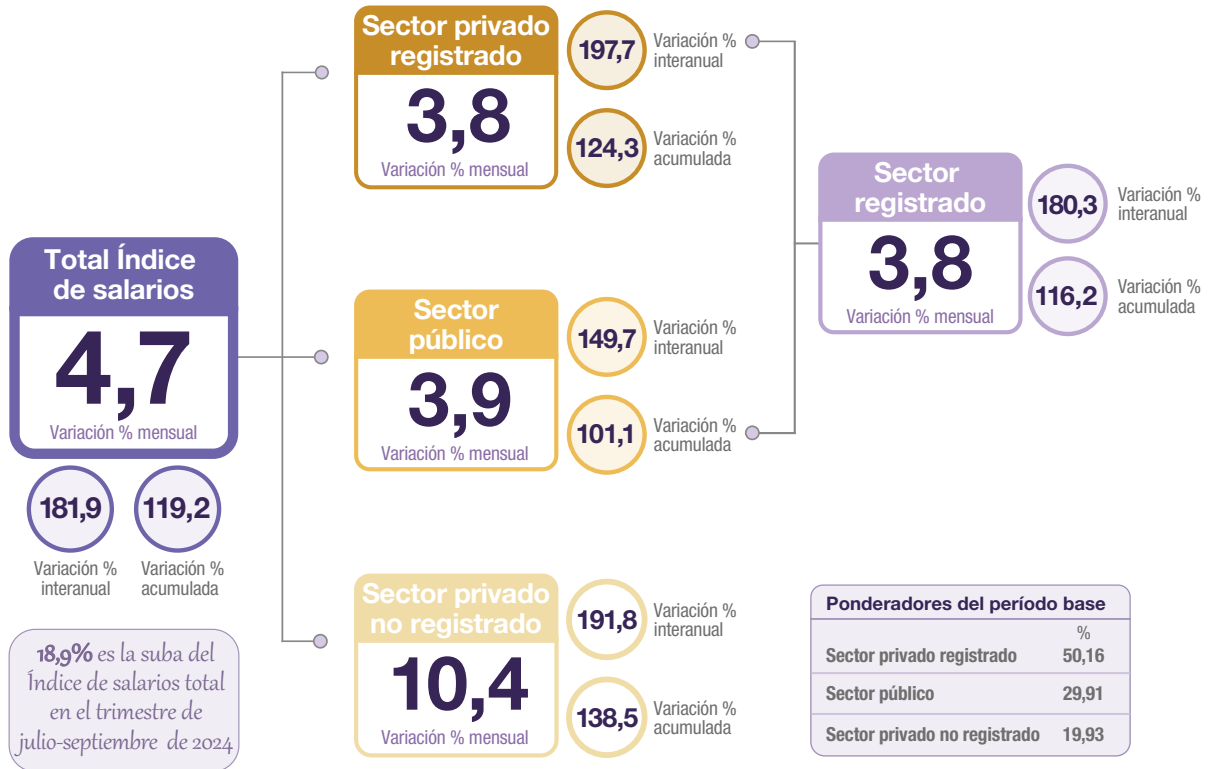

Variación porcentual respecto al mes anterior. IS total y sector privado registrado

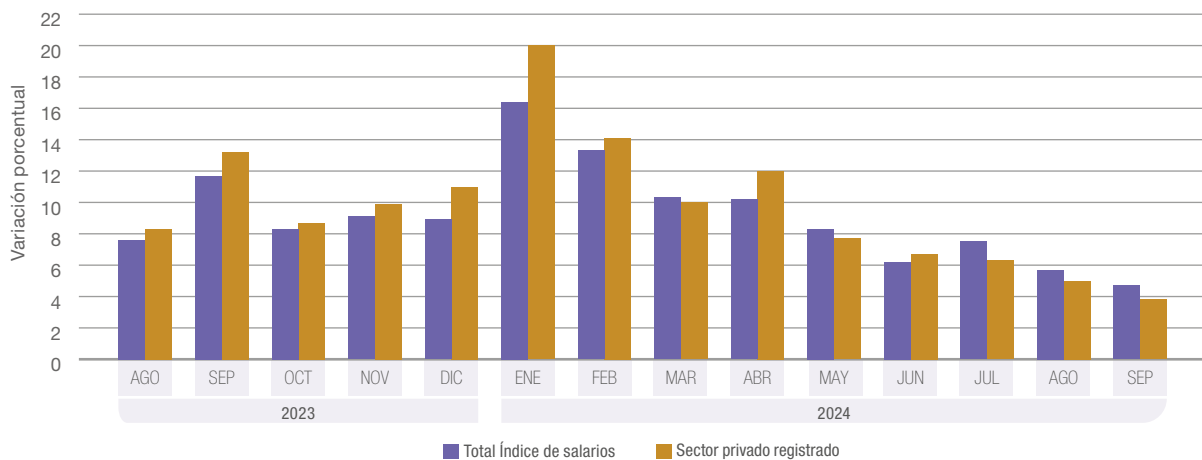

Fuente: INDEC, Dirección Nacional de Estadísticas de Precios. Dirección de Índices de Precios de la Producción.

## Índice de salarios

Septiembre de 2024

En septiembre de 2024, el Índice de salarios se incrementó 4,7% mensual y 181,9% interanual. El indicador acumula una suba de 119,2% respecto de diciembre previo. El crecimiento mensual se debe a subas de 3,8% en el sector privado registrado, 3,9% en el sector público y 10,4% en el sector privado no registrado.

**Cuadro 1. Índice de salarios. Variación porcentual respecto al mes anterior, por sectores y totales**

Período	Sector registrado		Total registrado <sup>(1)</sup>	Sector privado no registrado	Total Índice de salarios	
	Sector privado registrado	Sector público				
%						
2023	Enero	4,6	3,9	<b>4,3</b>	6,7	<b>4,7</b>
	Febrero	6,9	3,8	<b>5,8</b>	7,1	<b>6,0</b>
	Marzo	7,9	16,3	<b>10,9</b>	6,1	<b>10,1</b>
	Abril	6,9	4,1	<b>5,8</b>	4,8	<b>5,7</b>
	Mayo	8,1	8,5	<b>8,3</b>	3,2	<b>7,5</b>
	Junio	5,7	6,0	<b>5,8</b>	7,5	<b>6,1</b>
	Julio	10,8	13,3	<b>11,7</b>	7,0	<b>11,0</b>
	Agosto	8,3	6,0	<b>7,5</b>	8,5	<b>7,6</b>
	Septiembre	13,2	11,0	<b>12,4</b>	7,5	<b>11,7</b>
	Octubre	8,7	9,1	<b>8,9</b>	4,9	<b>8,3</b>
	Noviembre	9,9	7,8	<b>9,2</b>	8,3	<b>9,1</b>
	Diciembre	11,0	5,5	<b>9,0</b>	7,6	<b>8,9</b>
2024	Enero	20,0	12,1	<b>17,2</b>	11,2	<b>16,4</b>
	Febrero	14,1	15,1	<b>14,4</b>	5,7	<b>13,3</b>
	Marzo	10,0	11,0	<b>10,3</b>	9,7	<b>10,3</b>
	Abril	12,0	7,5	<b>10,5</b>	7,8	<b>10,2</b>
	Mayo	7,7	8,3	<b>7,9</b>	11,8	<b>8,3</b>
	Junio	6,7	3,9	<b>5,8</b>	9,2	<b>6,2</b>
	Julio	6,3	6,7	<b>6,4</b>	15,1	<b>7,5</b>
Agosto	5,0	4,7	<b>4,9</b>	10,6	<b>5,7</b>	
Septiembre	3,8	3,9	<b>3,8</b>	10,4	<b>4,7</b>	

<sup>(1)</sup> Se corresponde con lo establecido en el "Anexo II. Metodología para el cálculo del coeficiente de variación de salarios (C.V.S.)", del Decreto 1.242/02.

**Fuente:** INDEC, Dirección Nacional de Estadísticas de Precios. Dirección de Índices de Precios de la Producción.

En términos interanuales, el Índice de salarios mostró una suba de 181,9%, como consecuencia de los incrementos del 197,7% en el sector privado registrado 149,7% en el sector público y 191,8% en el sector privado no registrado.

**Cuadro 2. Índice de salarios. Variación porcentual respecto al mismo mes del año anterior, por sectores y totales**

Período	Sector registrado		Total registrado <sup>(1)</sup>	Sector privado no registrado	Total Índice de salarios	
	Sector privado registrado	Sector público				
%						
2023	Enero	93,7	101,3	96,4	72,2	92,1
	Febrero	99,3	104,2	101,0	80,5	97,4
	Marzo	104,0	111,8	106,8	81,2	102,4
	Abril	106,4	114,7	109,4	77,5	103,8
	Mayo	108,7	118,4	112,2	77,4	106,3
	Junio	110,0	121,4	114,0	82,4	108,7
	Julio	120,7	133,8	125,4	89,5	119,5
	Agosto	121,1	137,7	127,0	95,1	121,8
	Septiembre	136,6	144,9	139,5	94,2	132,0
	Octubre	144,3	152,2	147,1	97,6	139,1
	Noviembre	150,2	157,3	152,7	101,1	144,3
	Diciembre	165,8	148,6	159,5	115,3	152,7
2024	Enero	204,9	168,2	191,6	124,4	181,0
	Febrero	225,4	197,2	215,4	121,5	200,4
	Marzo	231,7	183,7	213,8	129,2	200,8
	Abril	247,6	193,1	227,6	135,6	213,6
	Mayo	246,0	192,5	226,4	155,2	216,0
	Junio	249,3	186,8	226,3	159,3	216,3
	Julio	235,1	170,0	210,7	178,9	206,2
	Agosto	224,9	166,6	203,4	184,1	200,6
	Septiembre	197,7	149,7	180,3	191,8	181,9

<sup>(1)</sup> Se corresponde con lo establecido en el "Anexo II. Metodología para el cálculo del coeficiente de variación de salarios (C.V.S.)", del Decreto 1.242/02.

**Fuente:** INDEC, Dirección Nacional de Estadísticas de Precios. Dirección de Índices de Precios de la Producción.

**Gráfico 1. Índice de salarios. Variación porcentual respecto al mismo mes del año anterior, por sectores y totales**

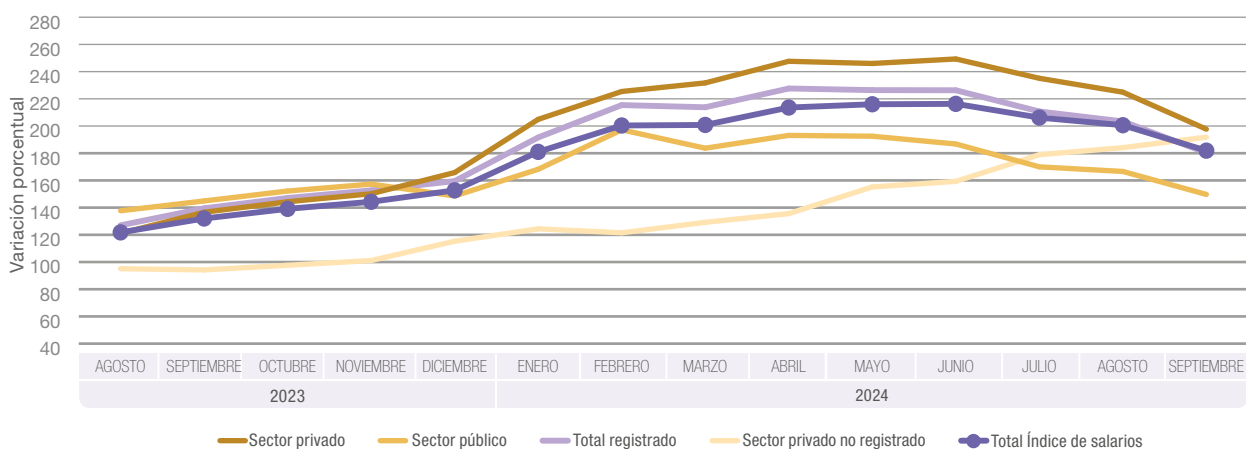

**Fuente:** INDEC, Dirección Nacional de Estadísticas de Precios. Dirección de Índices de Precios de la Producción.

Para septiembre de 2024 el Índice de salarios acumula una suba de 119,2% respecto de diciembre del año previo, debido a subas de 124,3% en el sector privado registrado, 101,1% en el sector público y 138,5% en el sector privado no registrado.

**Cuadro 3. Índice de salarios. Variación porcentual acumulada del año, por sectores y totales**

Período	Sector registrado		Total registrado <sup>(1)</sup>	Sector privado no registrado	Total Índice de salarios	
	Sector privado registrado	Sector público				
%						
2023	Enero	4,6	3,9	<b>4,3</b>	6,7	<b>4,7</b>
	Febrero	11,8	7,9	<b>10,4</b>	14,3	<b>11,0</b>
	Marzo	20,6	25,5	<b>22,4</b>	21,2	<b>22,2</b>
	Abril	28,9	30,6	<b>29,5</b>	27,1	<b>29,1</b>
	Mayo	39,4	41,7	<b>40,2</b>	31,2	<b>38,8</b>
	Junio	47,3	50,2	<b>48,4</b>	41,0	<b>47,2</b>
	Julio	63,2	70,2	<b>65,8</b>	50,9	<b>63,5</b>
	Agosto	76,8	80,4	<b>78,2</b>	63,8	<b>75,9</b>
	Septiembre	100,2	100,2	<b>100,2</b>	76,0	<b>96,5</b>
	Octubre	117,7	118,5	<b>118,0</b>	84,6	<b>112,8</b>
	Noviembre	139,4	135,6	<b>138,0</b>	100,0	<b>132,1</b>
	Diciembre	165,8	148,6	<b>159,5</b>	115,3	<b>152,7</b>
2024	Enero	20,0	12,1	<b>17,2</b>	11,2	<b>16,4</b>
	Febrero	36,9	29,0	<b>34,1</b>	17,6	<b>31,9</b>
	Marzo	50,5	43,2	<b>48,0</b>	29,1	<b>45,5</b>
	Abril	68,5	54,0	<b>63,5</b>	39,1	<b>60,3</b>
	Mayo	81,5	66,7	<b>76,3</b>	55,5	<b>73,6</b>
	Junio	93,6	73,3	<b>86,5</b>	69,8	<b>84,3</b>
	Julio	105,8	84,9	<b>98,5</b>	95,4	<b>98,1</b>
	Agosto	116,1	93,5	<b>108,3</b>	116,1	<b>109,3</b>
Septiembre	124,3	101,1	<b>116,2</b>	138,5	<b>119,2</b>	

<sup>(1)</sup> Se corresponde con lo establecido en el "Anexo II. Metodología para el cálculo del coeficiente de variación de salarios (C.V.S.)", del Decreto 1.242/02.

**Fuente:** INDEC, Dirección Nacional de Estadísticas de Precios. Dirección de Índices de Precios de la Producción.

**Gráfico 2. Índice de salarios. Variaciones porcentuales, por sectores y totales. Septiembre de 2024**

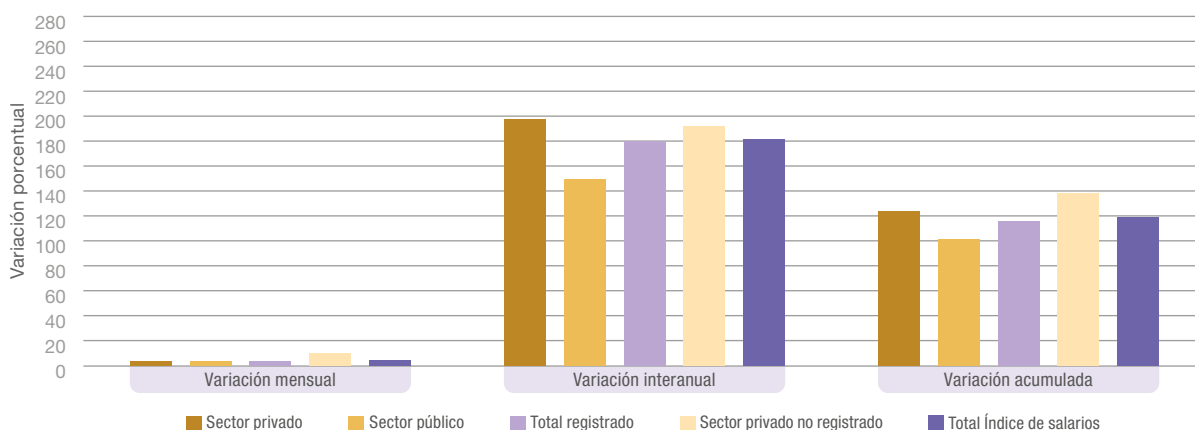

**Fuente:** INDEC, Dirección Nacional de Estadísticas de Precios. Dirección de Índices de Precios de la Producción.

## Enlaces a más detalles

Las series históricas del Índice de salarios desde octubre de 2015 se encuentran disponibles en:  
[https://www.indec.gob.ar/ftp/cuadros/sociedad/variaciones\\_salarios\\_11\\_24.xls](https://www.indec.gob.ar/ftp/cuadros/sociedad/variaciones_salarios_11_24.xls)  
[https://www.indec.gob.ar/ftp/cuadros/sociedad/variacion\\_indice\\_salarios.csv](https://www.indec.gob.ar/ftp/cuadros/sociedad/variacion_indice_salarios.csv)  
[https://www.indec.gob.ar/ftp/cuadros/sociedad/indice\\_salarios.csv](https://www.indec.gob.ar/ftp/cuadros/sociedad/indice_salarios.csv)

La serie diaria del coeficiente de variación salarial, base 31 de octubre de 2016=100 está disponible en:  
[https://www.indec.gob.ar/ftp/cuadros/sociedad/sh\\_cvs\\_diarios\\_2024.xls](https://www.indec.gob.ar/ftp/cuadros/sociedad/sh_cvs_diarios_2024.xls)

Los metadatos de las series del Índice de salarios están disponibles en:  
[https://www.indec.gob.ar/ftp/cuadros/sociedad/metadatos\\_series\\_salarios.txt](https://www.indec.gob.ar/ftp/cuadros/sociedad/metadatos_series_salarios.txt)

## Nota metodológica

El Índice de salarios estima la evolución de los salarios pagados en la economía aislando el indicador de variaciones relacionadas con conceptos tales como la cantidad de horas trabajadas, los descuentos por ausentismo, los premios por productividad y todo otro concepto asociado al desempeño o a las características de los individuos concretos.

La publicación muestra la evolución de los salarios pagados en los sectores privado registrado y público, desde noviembre de 2015 en adelante, actualiza la difusión de estos componentes del Índice de salarios e incorpora el índice total registrado, que resulta de la agregación de los índices de salarios antes mencionados. Los resultados correspondientes al sector no registrado se publican desde octubre de 2016.

No se presentan datos de los meses anteriores dado que, conforme a la emergencia estadística, el INDEC dispuso que las series publicadas con posterioridad al primer trimestre de 2007 y hasta el cuarto trimestre de 2015 deberían ser consideradas con reservas. El 23 de agosto de 2016 el INDEC restituyó la publicación de las estimaciones del mercado de trabajo con base en la Encuesta Permanente de Hogares (EPH) a partir del segundo trimestre de 2016.

En virtud del procedimiento de cálculo para la estimación del componente sector privado no registrado del Índice de salarios (ver en: [https://www.indec.gob.ar/ftp/cuadros/sociedad/cvs\\_metodologia.pdf](https://www.indec.gob.ar/ftp/cuadros/sociedad/cvs_metodologia.pdf)), el índice mensual construido a partir de la EPH tiene un rezago de 5 meses, que surge de trabajar con los promedios trimestrales móviles de las medias geométricas de los ingresos horarios de los asalariados no registrados. En consecuencia, el componente sector privado no registrado se incorpora en octubre de 2016.

El índice es del tipo Laspeyres, con estructura de ponderaciones de cada sector en el total registrado y total Índice de salarios con base en el cuarto trimestre de 2001, y se ha definido como período de referencia del índice a octubre de 2016=100. En todos los casos, las ponderaciones se refieren a masas salariales.

### **Ponderadores del índice nivel general y del sector registrado, en porcentajes. Base=cuarto trimestre de 2001**

Sector	Ponderador	
	Índice de salarios	Sector registrado
	%	
<b>Total</b>	<b>100,00</b>	<b>100,00</b>
Privado registrado	50,16	62,65
Público	29,91	37,35
Privado no registrado	19,93	///